

広報 なりた



声高らかに威勢良く

にぎやかなお囃子はやしに合わせ、満面の笑顔で踊る女性。ひときわ威勢の良い掛け声を響かせました。(5月5日・公津の杜駅周辺「そらみなとフェス公和祭」で。8ページに関連記事)

主な内容

ペットは家族の一員……………	2
熱中症予防……………	4
長雨や集中豪雨……………	10

ルールとマナーを守って

人の心を癒やし、豊かにするペット。その一方で、無責任な飼い方による近隣とのトラブルや苦情が後を絶ちません。愛情と責任を持って、他人に迷惑を掛けない飼い方を心掛けましょう。

犬・猫を捨てないで

捨て犬・捨て猫は、県動物愛護センター(富里市)に保護されても新しい飼い主が見つからない場合、最終的には殺処分されてしまいます。飼えなくなった時は、責任を持って次の飼い主を探してください。

健康福祉センター(成田支所)へ相談してください。

また、県動物愛護センターでは殺処分を少しでも減らすため、保護された犬や猫の譲渡会を実施しています。譲渡会に参加し、新しい飼い主になりませんか。

犬の登録と

狂犬病予防注射

飼い犬には登録(一生に1回)と狂犬病予防注射(年1回)を行い、鑑札・注射済票の交付を受ける必要があります。

転入や譲渡などで市外に登録がある犬を飼う場合は、登録変更の手続きをしましょう。

マイクロチップの装着と情報登録

ペットショップやブリーダーなどの販売業者には、犬や猫へのマイクロチップの装着が義務

付けられています。

マイクロチップを装着していると、迷子・災害・盗難・事故などで犬や猫が飼い主と離れ離れになった時に、飼い主へ戻すことができる可能性が高まります。現在、未装着の犬や猫を飼っている人も装着に努めましょう。

また、犬や猫にマイクロチップを装着した場合や、装着されている犬や猫を購入したり、譲り受けたりした場合には、飼い主情報の登録が必要です。犬と猫のマイクロチップ情報登録サイトから登録してください。



登録サイト

なお、マイクロチップを装着した犬について、令和5年1月4日以降に同サイトへ情報を登録した場合は、市役所での登録手続きは不要です。

犬の散歩は引き綱を付けて

犬の放し飼いは禁止されています。散歩は犬の急な動きを制御できる人が行い、引き綱を短く持ちましょう。

また、排せつ物やブラッシングで抜けた毛は、飼い主が責任を持って必ず持ち帰りましょう。

猫を飼う時は屋内で

猫は屋内で飼いましょう。ふん尿被害など、他人への迷惑を防止できるだけでなく、病気や交通事故などの危険から猫を守ることができます。

また、電気コードや観葉植物など、口にすると危険な物は片付けておきましょう。

動物の愛護・管理に関する条例

「千葉県動物の愛護及び管理に関する条例」で、飼い主などに次のような規制が設けられています。

- 犬・猫を合わせて10匹以上飼う場合は、保健所へ届け出る
- 犬が人をかんだ場合(こう傷事故)は保健所へ届け出て、犬が狂犬病にかかっていない

かを確認するために獣医師の検診を受けさせる

相談・手続きの窓口

- 犬の登録・狂犬病予防注射：環境衛生課(市役所2階 ☎20-1531)
- こう傷事故の届け出：印旛保健所(印旛健康福祉センター) 成田支所(☎26-7231)

- 犬・猫の飼い主探しの相談・譲渡会、犬のしつけ方教室：県動物愛護センター(☎93-5711)

- ペットに関する各種相談：千葉県動物保護管理協会(☎043-214-7814)、印旛保健所(印旛健康福祉センター)成田支所
- ※くわしくは各問い合わせ先へ。

行方不明になったペット

行方不明または保護されているペットの情報を市ホームページで掲載しています。心当たりのある人は環境衛生課(☎20-1531)へ連絡してください。



市ホームページ

令和7年度予算の執行状況

執行率は3月31日現在79.6%

市民の皆さんが納めた税金、国や県からの支出金、地方交付税、市債など(歳入)がどのように使われたか(歳出)をお知らせするため、毎年6月と12月に市の財政事情を公表しています。令和7年度予算(令和8年3月31日現在、出納整理期間は5月まで)の執行状況や市債の残高などは次の通りです(1万円未満を四捨五入しているため、合計と内訳が一致しない箇所があります)。詳細は市ホームページで確認できます。



市ホームページ

一般会計の執行状況

歳入

予算現額=771億7,076万円
収入済額=702億8,108万円
収入率=91.1%

歳出

予算現額=771億7,076万円
支出済額=614億4,445万円
執行率=79.6%

収入済額(収入率)	
市税	349億2,460万円 101.8%
地方譲与税	6億2,074万円 102.7%
地方消費税交付金	43億3,975万円 99.3%
地方交付税	1億5,110万円 74.9%
分担金及び負担金	6億2,714万円 86.7%
使用料及び手数料	8億8,910万円 89.8%
国庫支出金	102億7,999万円 87.2%
県支出金	22億9,846万円 53.2%
繰入金	19億346万円 99.3%
繰越金	22億4,470万円 100.0%
諸収入	38億9,030万円 97.0%
市債	56億6,730万円 59.7%
そのほか	24億4,444万円 110.9%

支出済額(執行率)	
総務費	90億6,564万円 66.0%
民生費	223億1,704万円 89.0%
衛生費	86億9,208万円 83.9%
農林水産業費	10億8,641万円 62.1%
商工費	20億6,295万円 93.3%
土木費	29億5,652万円 58.5%
消防費	28億1,707万円 85.6%
教育費	64億4,885万円 67.0%
公債費	55億3,991万円 100.0%
そのほか	4億5,798万円 87.0%

特別会計の執行状況

会計名	予算現額	収入済額	収入率	支出済額	執行率
国民健康保険(事業)	128億6,343万円	112億8,145万円	87.7%	117億6,288万円	91.4%
国民健康保険(施設)	1億2,689万円	9,353万円	73.7%	1億453万円	82.4%
公設地方卸売市場	7億9,266万円	5億6,277万円	71.0%	6億6,850万円	84.3%
介護保険	91億7,486万円	90億1,124万円	98.2%	83億576万円	90.5%
後期高齢者医療	18億7,424万円	18億7,013万円	99.8%	17億463万円	91.0%

公営企業会計の執行状況

会計名	区分	予算現額	収入・支出済額	収入・執行率
水道事業会計	収益的収入	24億2,890万円	20億9,636万円	86.3%
	収益的支出	22億8,661万円	20億1,137万円	88.0%
	資本的収入	11億7,248万円	6億7,776万円	57.8%
	資本的支出	21億1,031万円	8億5,456万円	40.5%
簡易水道事業会計	収益的収入	3億5,201万円	2億6,395万円	75.0%
	収益的支出	3億5,240万円	3億1,698万円	89.9%
	資本的収入	1億768万円	1億108万円	93.9%
	資本的支出	1億7,296万円	1億4,769万円	85.4%
下水道事業会計	収益的収入	36億6,217万円	34億9,916万円	95.5%
	収益的支出	36億9,279万円	35億4,913万円	96.1%
	資本的収入	21億717万円	10億3,391万円	49.1%
	資本的支出	24億220万円	14億3,623万円	59.8%
農業集落排水事業会計	収益的収入	2億6,115万円	2億1,650万円	82.9%
	収益的支出	2億6,115万円	2億2,317万円	85.5%
	資本的収入	5,189万円	5,189万円	100.0%
	資本的支出	9,257万円	9,157万円	98.9%

* 収益的収入・支出とは、営業面での収支を示すもので、水道料金・簡易水道料金・下水道使用料・農業集落排水使用料を主な収入としています
* 資本的収入・支出とは、配水管などの敷設や改良事業などでの収支を示すものです

市債などの残高

一般会計債	444億5,193万円
公設地方卸売市場債	117億7,472万円
上水道事業債	93億298万円
簡易水道事業債	13億276万円
下水道事業債	60億2,400万円
農業集落排水事業債	5億384万円
合計	733億6,023万円

市が保有している土地・建物など

土地面積	456万3,356㎡
建物面積	48万2,821㎡
物品(車両など)	939台
基金	53億6,474万円

* 土地、建物の面積については、水道・簡易水道・下水道・農業集落排水事業会計は含まれません

※くわしくは財政課(☎20-1512)へ。

交換は
7月31日(金)までに

物価高騰対応家計応援デジタルポイント

市では、市民の皆さんの経済的な負担を軽減するため、4,000円相当のデジタルポイントを給付しています。

これに伴い、「受け取り方法が分からない」といった皆さんの困り事に応える、コールセンターを開設しています。

受付日時=毎日(土・日曜日、祝日を含む) 午前9時~午後5時

電話番号=050-6892-0001

コールセンターへつながらない場合は
回線が混雑していて、コールセンターへつな

らない場合があります。その場合は、5日以内にコールセンターから連絡します。

専用フォームでも受け付けていますので、活用してください。



専用フォーム

スマートフォンでの受け取りが難しい人へ

VISA加盟店で使えるギフトカードを郵送します。7月31日までにコールセンターへ連絡してください。

※電話の掛け間違いに注意してください。くわしくはコールセンターへ。

熱中症予防

急に暑くなった日は特に注意を

「熱中症警戒アラート」は、熱中症による健康被害が生じる恐れがある時に、「熱中症特別警戒アラート」は、熱中症による重大な健康被害が生じる恐れがある時に発表されます。



なりたメール
配信サービス

市では、熱中症に関する情報を防災行政無線や、なりたメール配信サービスでお知らせしています。

特別警戒アラートが発表されたら

- 行事などは中止・延期・変更する
- 周囲の高齢者や子どもに声を掛ける
- 外出時はエアコンの効いている建物に一時的に避難する

危険な暑さの時は涼しい場所に避難を

特別警戒アラートが発表された時は「クーリングシェルター」として、次の施設と協力店舗が開

放されます。

対象施設=市役所、大栄支所、保健福祉館、中央・下総・大栄公民館、市立図書館、中郷ふるさと交流館、赤坂ふれあいセンター、男女共同参画センター、三里塚御料牧場記念館、下総歴史民俗資料館、成田観光館、まちかどふれあい館、豊住ふれあい健康館、国際文化会館、三里塚コミュニティセンター、もりんぴあこうづ

協力店舗=イオンモール成田、そよら成田ニュータウン、ユアエルム成田店、イオンタウン成田富里、みずき薬局成田店

※クーリングシェルターの協力店舗を募集しています。くわしくは、クーリングシェルターについては環境計画課(☎20-1533)、そのほかについては地域医療政策課(☎27-1119)へ。

熱中症予防行動のポイント

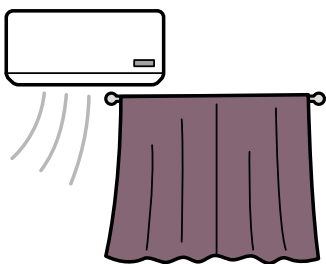

エアコンや遮光カーテンを利用して室温を適切に管理する



喉が渇く前に小まめに水分補給をする

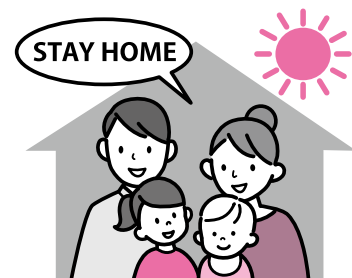

体調が優れない時は外出を控える

世界少年野球大会

特別企画の参加者を募集します

日米のホームランキング、王^{おうさだはる}貞治さんとハンク・アーロンさんが提唱し、毎年開催されている世界少年野球大会が、今年は本市で開催されます。

これに合わせて、親子で参加できる特別企画の参加者を募集します。

申込方法=6月26

日(金)までに専用

フォームから申

し込む



スポーツ栄養教室



親子野球体験教室

スポーツ栄養教室

小学生に必要な食事や、運動の前後に取るべき栄養、夏場の食生活のポイントなどを学びます。

成長期の子どもにとって食事がいかに大切かを考えてみませんか。

日時=8月2日(日) 午後1時30分から

会場=なごみの米屋 スカイトウンホール

対象=小学生の子がいる保護者(子どもとの参加も可)

定員=100人(応募者多数は抽選)

親子野球体験教室

日時=8月2日(日) 午後3時30分から

会場=重兵衛スポーツフィールド中台体育館

内容=ティーバッティング、投球ゲームなど

講師=世界野球ソフトボール連盟・全日本女子野球連盟派遣のコーチ

対象=市内在住・在勤の保護者と4歳~小学2年生

定員=70組(応募者多数は抽選)

持ち物=運動のできる服装、上履き、飲み物

※くわしくはスポーツ振興課(☎20-1584)へ。



ボールをよく見てスイング

6月は環境月間

自然と暮らしを守ろう

毎年6月は「環境月間」、6月5日は「環境の日」です。市では、市民や事業者との協働で2050年までに二酸化炭素排出量実質ゼロを目指す「ゼロカーボンシティ」を宣言し、持続可能で地球環境にやさしいまちづくりに取り組んでいます。

未来の地球のために、できることから始めてみませんか。

省エネルギー設備の設置費用を補助します

市では、住宅用省エネルギー設備を設置した人に、設置費用の一部を補助しています。対象設備などの詳細は市ホームページで確認してください。

※くわしくは環境計画課(☎20-1533)へ。



市ホームページ

ごみの減量に



マイバッグ・マイボトルを活用する



プラスチック製容器包装は、資源物として白色の指定袋で出す



雑がみは不要な紙袋に入れ、十文字に縛って出す

水環境の保全に



食べ残しや油を台所の排水口に流さない



クラブ訪問

292

「一文字一文字に思いを込めて」

西中学校書道部

私たち「西中学校書道部」は、1年生9人、2年生4人、3年生4人の計17人で火々金曜日の放課後に書道室で活動しています。

普段は、個人で校内の掲示物や展覧会に出す作品を黙々と制作します。部の特徴でもある書道パフォーマンスを披露する時は、部員全員で、話し合ったり、体を動かしたりして練習します。

書道パフォーマンスは、何メートルもある大きな紙に、音楽に合わせてみんなで文字を書き上げていくものです。大切にしていることは「見る人に思いが伝わるように書くこと」。どんな言葉を、何色で書くかなどは、みんなで案を出し合って決めていきます。縦書きか横書きか、全体図を何度も書き直して、伝えたい思いが一番伝わる構図になるように工夫しています。本番では、自分たちが書いて満足するのではなく、見ている人にも選んだ言葉の思いや楽しさが伝わるように、一文字一文字に気持ちを込めています。

書道の難しいところは、一度紙に墨がのつたら書き直しができないことです。でも、その瞬間にしか出せない墨のかすれ具合や筆圧があるので、その時その時に生まれる作品をみんなで楽しんでいきます。これからも部員全員で見る人の心を動かす作品を書いていきたいです。



みんなで考えた言葉と振り付けで



「希望」の字を力強く

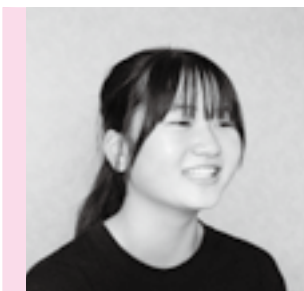

なかじま ももか
西島 杏花 部長(3年生)

美しくきれいな字が書きたいと思い、入部しました。部員同士の仲が良く、居心地の良い部活なので、楽しく活動できています。

なかまと一緒に

290

「フラは美容と健康の秘訣」

アロハ・ラニ・久住



音楽に合わせて踊る



練習の合間に談笑



華やかな服装で

私たち「アロハ・ラニ・久住」は、久住公民館で毎週水曜日に活動しているフラダンスのサークルです。

フラダンスは、音楽に合わせて手や体を動かし、歌詞の意味や物語を伝えるハワイの伝統的な踊りです。激しい動きが少なく、何歳になっても無理なく続けられます。一方で、ゆったりとした動作の中でも筋力や体幹を使うため、体力維持や運動不足の解消にも効果的です。また、心地良いハワイアンミュージックに合わせて踊る時間は心のリラックスに役立っています。

活動は、隔週で先生による指導を受け、そのほかの日はメンバー同士で復習や振り付けの確認を行っています。メンバーの平均年齢は70代中盤。最高齢は85歳になりますが、年齢を重ねても生き生きと踊っています。

練習の合間に交わすメンバー同士の会話も楽しみの一つ。日常の出来事を語るほか、美容や健康の話題で盛り上がることも多いです。こうした会話が良い刺激となり、気持ちの前向きさを保つことや頭の働きを活性化させることにつながっていると感じています。

活動の成果は、公民館まつりなどのイベントで披露するほか、介護施設での訪問公演も行っています。こうした発表の場では、華やかな衣装を着て人前に立ちます。観客に見られるという意識が、「若々しくありたい」という思いをより一層高めてくれ、日常に張りが出ます。

これからも健康に気を付け、仲間と共に活動を続けていきたいです。

スクスクのびのび

554



★ みおいおり 峯 依央利ちゃん ★

最近は何日ニコニコです。遊んでくれるお兄ちゃん大好き☆



★ けんりょう さい 見城 翠ちゃん ★

もうすぐお姉ちゃんになるね♡



★ ばば やまと 馬場 大和くん ★

食べるのが大好きです!すくすく元気に大きくなりました◎

このコーナーには市内在住で5歳までのお子さんの写真を掲載しています。お気に入りの1枚が撮れましたら、ぜひお寄せください。

- 応募方法
- 応募先
- 問い合わせ先

お子さんの写真・住所・氏名(ふりがな)・生年月日・性別、親の名前、電話番号、30字以内のコメントを郵送またはEメールで広報メディア推進課へ。専用フォームからも応募できます
〒286-8585 花崎町760 成田市役所広報メディア推進課
koho@city.narita.chiba.jp (写真データはJPEGで容量1MB以上で送ってください)
広報メディア推進課 ☎20-1503



専用フォーム

そらみなとフェス公和祭 5/5



4地区の祭りが駅前に集う

公津地区を盛り上げようと「そらみなとフェス公和祭」が公津の杜駅周辺で行われました。20年ぶりの開催となったこの日、駅前には台方・下方、宗吾、飯田町、並木町の山車・屋台が集結。華やかな踊りと勇壮な曳き廻しを披露

しました。特設ステージでは、伊能歌舞伎や地元のダンススクールによるパフォーマンスなどが行われると歓声が。120店もの模擬店が軒を連ねた会場は多くの家族連れなどでにぎわいました。



1



2



3

1和傘を片手に伝統の踊りを
2威勢の良い掛け声と共に
3公津の杜駅前に白浪五人男が立つ



身振り手振りを添えて質問に答える

NARITAスポーツツーリズムフェス! 4/29~5/6



軽妙なトークに沸く

スポーツを通じて地域を盛り上げていこうと「NARITAスポーツツーリズムフェス!」がイオンモール成田で開催されました。初日に行われた開会セレモニーでは、元プロ野球選手の里崎智也さんが登壇。自身の経験を交えて軽妙なトークを繰り広げました。また、観客から次々と投げ掛けられる質問に、歯に衣着せぬ表現で返すと、大きな笑いが起こりました。

成田山平和大塔まつり奉納総踊り 5/9



幸福を願い優雅に舞う

昭和59年に建立された平和大塔の落成を祝って始まった「成田山平和大塔まつり奉納総踊り」が成田山表参道や平和大塔前で行われました。旧成田町7町の女人講をはじめとした35団体約500人が参加。そろいの浴衣とかさを身にまとい「心はればれ成田山」などの曲に合わせ、華麗で息の合った踊りを奉納し、多くの見物人から温かな拍手が送られていました。



大本堂前でも晴れやかに

SNSでつながろう

市では、イベント情報や緊急情報など、皆さんの役に立つさまざまな情報をSNSで配信しています。



成田市LINE



成田市広報メディア推進課Facebook



成田市広報メディア推進課Instagram
#なりたさんぼ



成田市公式X

叙勲 受章おめでとうございます

春の叙勲

旭日小綬章



おおつか かん
大塚 完さん
酒類業振興功労

旭日双光章



ゆ あさ まさあき
湯浅 雅明さん
消防功労 地方自治功労

瑞宝小綬章



いの せ としかず
猪瀬 俊和さん
国土交通行政事務功労

春の叙勲

瑞宝双光章



せきがわ よしお
関川 義雄さん
教育功労

瑞宝双光章



はぎわら けんいち
萩原 研一さん
学校保健功労

危険業務従事者叙勲

瑞宝単光章



おがわ たかみち
小川 隆通さん
消防功労

瑞宝単光章



か やま ゆうき
鹿山 有紀さん
警察功労

危険業務従事者叙勲

瑞宝単光章



や の しんいち
矢野 伸一さん
警察功労

瑞宝単光章



やまくら のりひさ
山倉 訓久さん
警察功労

春の叙勲

瑞宝単光章

しのづか たみえ
篠塚 民江さん 看護業務功労

危険業務従事者叙勲

瑞宝単光章

さいとう たいち
齋藤 太一さん 警察功労

瑞宝単光章

みやま としふみ
深山 利文さん 警察功労

高齢者叙勲

瑞宝双光章

はら ひとし
原 坦さん 教育功労



電車の世界を満喫

図書館で電車を楽しもう! 5/10



おもちゃの線路が会場いっぱい

乗り物の絵本や電車のおもちゃを楽しんでもらおうと「図書館で電車を楽しもう!」が市立図書館で開かれました。会場に用意されたのは、おもちゃの電車を走らせるレール。訪れた子どもたちは、踏切や分岐などの仕掛けが満載のレールの上を、持ち寄った列車や、用意された列車の中から好きな物を選んで走らせました。人気の列車が次々と目の前を通ると、うれしそうに見つめていました。

暮らしのお知らせ

事前の備えを万全に

長雨や集中豪雨

これから雨の多い季節を迎えます。長雨や集中豪雨は、河川の氾濫や土砂災害による大きな被害をもたらします。被害を最小限にするためにも、日頃からの備えを心掛けましょう。

家庭での風水害に対する備え

家庭では次のような対策を行いましょう。

- 屋根瓦やブロック塀、外壁などを点検し、雨漏りの恐れがある箇所は修理する
- 雨どいや側溝を清掃し、詰まらないようにする
- 雨が強まる前に、浸水が多い場所には土のうを、地盤の弱い斜面にはブルーシートなどを設置する

なお、市では土のう・土のう袋・ブルーシートなどの配布は行っていません。

土砂災害への注意

崖崩れなどの土砂災害には前

兆があります。

次の現象に気付いたら、速やかに崖から遠くに離れ、市に情報を提供してください。

- 斜面に亀裂ができる
- 小石が斜面からこぼれ落ちる
- 斜面から地鳴りが聞こえる
- 普段は澄んでいる湧水が濁る
- 斜面から水が吹き出す

早期開設避難所の確認を

市では、洪水や土砂災害などの警戒時に、早期の避難を希望する人が一時的に滞在する施設として、早期開設避難所を開設します。

自分が避難する施設を事前に確認しておきましょう。

開設する施設一覧

- 成田地区：成田小学校
- 公津地区：公津小学校
- 八生地区：八生小学校
- 中郷地区：中郷ふるさと交流館

- 久住地区：久住体育館
- 豊住地区：豊住ふれあい健康館
- 遠山地区：三里塚小学校
- ニュータウン地区：中央公民館
- 下総地区：下総みどり学園
- 大栄地区：大栄公民館

成田市LINEで最寄りの避難所を確認できます

スマートフォンの位置情報を使って、現在地から指定避難所や指定緊急避難場所までの経路を確認できます。

利用方法Ⅱ下の

QRコードから成田市LINEを友達追加し、メインメニューにある「防災」をタップ。「指定緊急避難場所を検索」または「指定避難所を検索」を選択し、現在地を送信する



成田市LINE

防災行政無線・なりたメール配信サービスによる情報伝達

防災行政無線は、気象条件や生活環境などにより、聞き取りにくくなる場合があります。聞き逃した時は防災行政無線テレ

ホンサービス(☎0120・38・3898)や、なりたメール配信サービスホームページ、防災情報Xで確認できます。

なりたメール配信サービスは、防災に関する情報を多言語で、



防災情報X



なりたメール配信サービス

消費生活センターからお知らせします

梅雨時期に多いトラッキング現象に注意!

トラッキング現象とは、コンセントと電源プラグの隙間にたまったほこりが空気中の湿気を吸収し、漏電して発火する現象のことです。この現象は1年の中でも湿気の多い梅雨時期に起こりやすく、火災を引き起こす恐れがあります。

安全に使用するために、次のことを心掛けましょう。

- 冷蔵庫やテレビ、洗濯機などの裏側にあるコンセントはこまめに掃除をする
- 台所や洗面所、脱衣所などの湿気が多い場所や、水槽など水気がある場所で使用しているコンセントは、変色していないか定期的に点検する
- 日頃使っていない機器は、コンセントから電源プラグを抜いておく

※くわしくは消費生活センター(☎23-1161)へ。

パソコンやスマートフォンなどに送信するものです。下のQRコードを読み取るか登録用メールアドレス(t-narita@sg-p.jp)に空メールを送信し、返信メールに従って登録してください。

※くわしくは危機管理課(☎20・1523)へ。



登録はこちらから

夜間の航空機騒音対策に

内窓設置工事

成田空港の更なる機能強化に伴う深夜・早朝の騒音対策として、寝室への内窓設置工事の申請を受け付けています。

原則として自己負担はありません。対象地域に所在する家屋の所有者で工事を希望する人は、印鑑と本人確認ができる物を持って、空港対策課(市役所3階)で手続きしてください。

申請には、建築年月日などの要件があります。

詳細は市ホームページで確認してください。



市ホームページ

対象地域ⅡA・B滑走路の騒音法防止地区、防止地区に挟まれた谷間地域など

内窓効果体験住宅の見学

成田国際空港(株)では、内窓の防音効果が体験できる住宅(西大須賀1775・1)を設けています。見学を希望する人は、**5**へ申し込んでください。
※くわしくは**空港対策課(☎20・1521)**へ。

切り替えて負担軽減を

ジェネリック医薬品

ジェネリック医薬品(後発医薬品)は、新薬の特許が切れた後に、新薬と同じ有効成分で作られた安価な薬です。

市では、ジェネリック医薬品に関する差額通知を6月下旬に送付します。この通知は、現在処方を受けている薬をジェネ

リック医薬品に切り替えた場合、自己負担額がどのくらい安くなるかをお知らせするものです。

通知の対象は18歳以上の国民健康保険加入者で、自己負担額が一定額以上軽減できると見込まれる人です。

通知を希望しない人は6月10日(水)までに**保険年金課(☎20・1526)**へ連絡してください。すでに送付を希望しない旨の連絡をしている人は必要ありません。
※くわしくは**同課**へ。

食品の取り扱いに注意

食中毒の予防

高温多湿となる夏期は、食中毒が発生しやすい時期です。家庭でも、食品の取り扱いに注意して食中毒を防ぎましょう。

購入する時

○消費期限を確認して、期限内に食べ切れる量を購入する

保存する時

○冷蔵庫は10℃以下、冷凍庫はマイナス15℃以下に保つ

調理する時

○包丁やまな板は肉・魚・野菜用と使い分けるか、洗って熱湯をかけてから使う

○肉や魚は十分に加熱する

○冷凍食品は使う分だけ解凍し、冷凍や解凍を繰り返さない

○作った料理は室温で放置しない

※くわしくは**印旛保健所(印旛健康福祉センター・☎043・483・1137)**へ。

ゴミ袋に貼り紙を

ビーズクッションなどの捨て方

ビーズクッションなどを可燃ごみとして出す時に、ごみ収集車の回転盤でビーズクッションが破裂し、マイクロビーズが飛散する恐れがあります。捨てる際は「ビーズ」と書いた紙を青色の指定袋に貼って出してください

さい。指定袋に入らない物は粗大ごみとして出してください。
※くわしくは**クリーン推進課(☎20・1530)**へ。

7月1日から変わります

パスポートの申請区分・手数料

混雑が予想され、交付までに1カ月程度かかる可能性があります。余裕を持って申請してください。申請方法などの詳細は市ホームページで確認できます。



市ホームページ

申請できる区分が変わります

○18歳以上：10年用旅券、残存有効期間同一旅券

○18歳未満：5年用旅券のみ

○10年用：オンライン申請は8,900円・窓口申請は9,300円

○5年用：オンライン申請は4,400円・窓口申請は4,800円

手数料が安くなります

○残存有効期間同一旅券：オンライン申請は5,400円・窓口申請は5,800円

○5年用：オンライン申請は4,400円・窓口申請は4,800円

※くわしくは**市民課(☎20・1525)**へ。

市長日誌

市長日誌は市ホームページでも公開しています



5月1日(金)~15日(金)

1日	印旛地区水防管理団体連合会総会
4日	ふれあいコンサート15周年記念スペシャル市民コンサート
5日	そらみなとフェス公和祭
7日	生涯大学院同窓会総会 庁議
8日	農業センター理事会
9日	千葉県ダンススポーツ選手権大会 生涯大学院入学式 成田山平和大塔まつり奉納総踊り
10日	市民チャンピオン春季大会 図書館で電車を楽しもう!
11日	国際医療福祉大学講義 首都圏中央連絡自動車道建設促進期成同盟会総会
12日	関東ブロックB&G地域海洋センター連絡協議会総会
13日	道路整備促進期成同盟会全国協議会総会・要望活動
14日	都市計画審議会
15日	空港周辺道路美化活動出発式 北千葉道路建設促進期成同盟会総会 高齢者クラブ連合会総会



開会式であいさつ(5日)

暮らしのお知らせ

事業主の皆さんへ

償却資産の申告

1月1日現在、市内に事業用の償却資産を所有する事業主は、市へ申告する義務があります。償却資産とは、事業に使用する構築物・機械・運搬具・器具・備品などです。

まだ申告していない場合は早めに申告してください。申告用紙が必要な人は、資産税課(☎20・1514)へ連絡するか市ホームページからダウンロードしてください。

eLTAXを利用した電子申告もできます。



eLTAX



市ホームページ

太陽光発電設備も償却資産です
次のいずれかに当てはまる太陽光発電設備は、市への申告が必要です。

- 法人が所有している
 - 個人が住宅用に所有している(10キロワット以上)
 - 個人が売電などのために事業用として所有している
- なお、建材型ソーラーパネル

は家で課税されますので申告は不要です。

※くわしくは資産税課へ。

市内の事業者へ

LED切替支援事業

県では、LED照明の普及を促進するため、切り替えを希望する事業者を募集しています。

県と協定を結んだ事業者がまとめて発注することで、参加者は導入費用を抑えられます。

申し込み方法

3月31日(水)までに専用フォームから申し込み



専用フォーム

※くわしくは平日の午前10時〜午後5時にひかりスイッチ問合わせ窓口(☎050・5799・2110)へ。

6月中に忘れずに

農業者年金の現況届

農業者年金受給権者現況届は、毎年5月下旬に農業者年金基金から年金受給者へ郵送されます。必要事項を書いて6月30日(火)ま

で提出してください。受け付けは農業委員会事務局(市役所4階)、下総・大栄支所で行っています。提出がない場合、11月から年金が受け取れなくなり

ますので注意してください。

※くわしくは農業委員会事務局(☎20・1573)へ。

施工技術の向上に

優良建設工事の表彰

市では、建設工事の施工技術の向上と建設業者の育成を目的に、市が発注した建設工事を優良な成績で完成させた建設業者を表彰しています。

令和7年度に完成した建設工事のうち、優良建設工事は次の通りです。

- 工事名と施工建設業者
 - 成田市学校給食センター建設工事(電気設備工事)・小峯・誠光特定建設工事共同企業体、橋梁上部工事(西三里塚大清水線)・高田機工(株)、道路改良工事(飯仲並木町2号線)(ゼ口市債)・大徳産業(株)
- ※くわしくは契約検査課(☎20・1515)へ。

まん延防止に協力を

サツマイモ基腐病

サツマイモ基腐病は、カビに感染することで発生する病気で、保菌した苗や芋、葉や茎などの残さが伝染源となります。

病気を防ぐために、栽培する全ての人が次のルールを守りましょう。

- 基腐病が発生した農地から種芋を採取しない
 - 病気になるっていない種芋や健全な苗を使用する
 - 県などが実施する基腐病の調査に協力する
 - 基腐病が発生または疑われる症状を確認した場合には印刷農業事務所(☎043・483・1129)にすぐに連絡する
 - 基腐病が発生した場合、県などの指導のもと発病株を抜き取り、農地の外に持ち出し適切に処分する
 - 基腐病が発生した農地では、2年間はサツマイモを栽培しない
- ※くわしくは県環境農業推進課(☎043・2223・2888)へ。

7月から 開庁時間と休日窓口サービスの実施日が変わります

窓口・電話の受け付けは
午前9時～午後4時30分に

対象施設＝市役所(成田消防署を除く)、下総・大栄支所、市民課赤坂・遠山分室、保健福祉館、水道庁舎

休日窓口サービスは第2・4日曜日に

実施時間＝午前9時～午後4時30分
実施場所＝市民課・保険年金課(市役所1階)、市民税課・納税課・子育て支援課(市役所2階)



市ホームページ

※くわしくは行政管理課(☎20-1501)または市ホームページへ。

困りごと・悩みごと相談室

一人で悩んでいないで相談してみませんか？

相談は無料で秘密は厳守されます。この機会に日頃感じている疑問や悩みを相談してみてはいかがでしょうか。



6月の相談日

※期日中の12:00~13:00は相談を実施していません。

相談名	期日	時間	場所	問い合わせ先
市民生活相談(離婚・相続・相隣関係・金銭貸借など)	月・金曜日	9:00~16:00	市役所2階市民相談室 ※各相談の受け付けは、終了時間の30分前まで(午前の受け付けは11時30分まで)。予約制の相談は、予約の時間までに来てください。税務相談と不動産相談は、当日の午前9時30分から市民協働課で整理券を配布します。	市民協働課 ☎20-1507 ※法人からの相談は受けません。内容や当日の混雑状況によっては相談を受けられない場合があります。弁護士法律相談(同年度中に相談は2回まで)の7月分の予約は6月24日(火)から受け付けます。
弁護士法律相談(予約制)	水曜日	13:00~16:00		
女性のための相談(DV含む・予約制)	木曜日	10:00~16:00		
税務相談	16日(火)	10:00~15:00		
不動産相談	16日(火)	10:00~12:00		
もめごと・なやみごと・苦情相談(人権・行政相談)	2日(火)	10:00~15:00		
司法書士法律相談	17日(水)	18:00~20:00	保健福祉館	千葉司法書士会佐倉支部 八城さん ☎24-7333
司法書士による電話相談(法律)	月・水曜日	14:00~17:00	☎0120-971-438	千葉司法書士会 ☎043-246-2666
司法書士による電話相談(相続・登記)	土曜日	10:00~15:00	☎0800-800-7290	千葉司法書士会 ☎043-246-2666
法務局登記手続案内(相続・抵当権抹消など、予約制)	月~金曜日	9:00~16:00	法務局または電話案内	法務局成田出張所 ☎23-2313
住宅無料耐震相談(予約制)	16日(火)	9:00~16:00	市役所5階501会議室	建築住宅課 ☎20-1564
子育て中の人々の職業相談	月~金曜日	8:30~17:00	市役所2階マザーズコーナー	ハローワーク成田マザーズコーナー ☎20-0567
消費生活相談	月~金曜日	9:00~16:30	市役所3階消費生活センター	消費生活センター ☎23-1161
事業承継に関する相談(予約制)	16日(火)	10:00~16:00	商工会館2階相談室	商工会議所 ☎22-2101
若者の就労相談(予約制)	月~金曜日	10:00~17:00	勤労会館	ちば北総地域若者サポートステーション ☎24-7880
社労士による年金相談	10日(水)・24日(水)	10:00~15:00	市役所1階相談室	保険年金課 ☎20-1547
交通事故相談(予約制)	9日(火)	10:00~15:00	市役所2階相談室	交通防犯課 ☎20-1527
障がい者相談	第4日曜日と祝日を除く毎日	月~金曜日9:00~19:30 土・日曜日9:00~18:00	保健福祉館	ほっとすまいるセンター ☎27-1106
心配ごと相談	11日(木)・25日(木)	13:00~16:00	保健福祉館	成田市社会福祉協議会 ☎27-7755
くらしと就労相談	月~金曜日	8:30~17:15	商工会館1階	暮らしサポート成田 ☎20-3399
家庭児童相談	月~金曜日	8:30~17:15	市役所2階こども家庭センター	子育て支援課 ☎20-1538
就学相談(予約制)*1	月~金曜日	9:00~17:00	教育センター	教育センター ☎20-2922
教育相談(予約制)*2	火曜日	9:00~16:00	教育センター	教育センター ☎20-2922
不登校相談*2	月~金曜日	9:00~17:00	ふれあいるーむ21	ふれあいるーむ21 ☎20-1414
学校教育全般・いじめ相談*2	月~金曜日	9:00~17:00	教育指導課(市役所5階)	教育指導課 ☎20-1582
スクールソーシャルワーカーへの相談*2	月・火・木・金曜日	9:00~17:00	教育センター	教育センター ☎20-2922
教育相談(家庭教育・青少年教育)	月~金曜日	9:00~17:00	教育センター	教育相談室 ☎22-5100

*1 対象は年長~中学生とその保護者

*2 対象は小中学生とその保護者

利用料の一部を補助

一時保育・認可外保育施設

申請方法=6月15日(月)~30日(火)(当日消印有効)に申請書と必要書類を直接または郵送で保育課(市役所2階 〒286-8585 花崎町760)へ

申請書記布場所=保育課、市ホームページ



一時保育



認可外保育施設

一時保育

対象=市に住民記録があり、保育園などに通っていない未就学児の保護者で、次のいずれかに当てはまる人

- 生活保護受給世帯
- 市民税非課税世帯
- 市民税所得割合算額が7万7,101円未満の世帯

対象となる利用料=4~6月分

認可外保育施設

対象=市に住民記録があり、保育所などの入所基準を満たした未就学児(3歳になる日以降の最初の3月31日までにある子)の保護者

対象となる利用料=国の指導監督基準を満たした認可外保育施設(市外を含む)。ただし、企業主導型保育事業所を除く)に支払った4~6月分

※くわしくは保育課(☎20-1607)へ。

レクリエーションなど

めちゃくちゃ楽しい運動会

日時=6月28日(日) 午前10時~正午

会場=重兵衛スポーツフィールド中台体育館

対象=市内在住・在学の人(未就学児は保護者同伴)

チーム編成=2~8人(1人での参加も可)

定員と参加費=70人(先着順)・無料

持ち物=運動のできる服装、上履き、タオル、飲み物

申込方法=6月10日(火)から代表者が電話(午前10時~午後5時)で子ども館(☎20-6300)へ。



専用フォーム

※くわしくは同館(第3水曜日は休館)へ。

みんなおいでよ! なかよしひろば

市では、午前9時~午後4時30分に子ども館・三里塚コミュニティセンター・もりんぴあこづの一部を市内在住の乳幼児と保護者が自由に遊べる場「なかよしひろば」として開放しています(各施設の休館日を除く)。くわしくは各問い合わせ先へ。

施設名	行事名	期日	時間
子ども館(なかよしひろば) ☎20-6300	誕生日手形・身体測定 手作りおもちゃ	毎日	午前9時~午後4時30分
	赤ちゃんあつまれ! 1歳あつまれ!	6月10日(水) 6月15日(月)	午前10時20分~11時
	七夕製作	6月19日(金)	午前10時30分~11時
	読み聞かせ	6月20日(土)	午前11時~11時30分
	ハイハイレース	6月25日(水)	午前11時~11時10分
	人形劇	6月27日(金)	午前10時30分~11時
	三里塚コミュニティセンター(三里塚なかよしひろば) ☎37-3922	誕生月の手形取り・ フォトスタジオ・ 身体測定	毎日
赤ちゃんタイム		6月4日(水)~生後6カ月程度まで 6月11日(水)~生後7~11カ月程度	午前10時15分~11時30分
公園で遊ぼう! 親子リトミック		6月12日(木) 6月18日(水)	午前10時~11時 午前10時45分~11時45分
夏まつり		6月25日(水)	午前9時30分~10時20分、 午前10時50分~11時40分
誕生日手形・身体測定		毎日	午前9時~午後4時30分
Babyタイム		6月4日(水)~生後6カ月程度まで 6月16日(火)~1歳程度まで	午後1時30分~2時30分
もりんぴあこづ(公津の杜なかよしひろば) ☎27-7300		おそとひろば 取り分け離乳食 プレママ・プレパパタイム	6月5日(木)・12日(木)・18日(水) 6月6日(金)
	子育て講座「ことばの発達を促す関わり方」	6月14日(水)	午前10時~11時30分
	ペイント遊び	6月19日(金)	午前10時~11時30分
	ママヨガ	6月21日(日)	午前10時~11時30分
	ママヨガ	6月23日(火)	午前9時30分~10時30分、 午前11時~正午
	もっと!お楽しみタイム	6月25日(水)	午前10時45分から
	赤ちゃん講座「健康講座 夏」	6月26日(木)	午後1時30分~3時

☆☆☆乳幼児健診☆☆☆

健診・相談	期日	受付時間	対象
赤ちゃん相談・4カ月	6月26日(金)	午前9時~午後2時	令和8年2月生まれ
赤ちゃん相談・10カ月	6月29日(月)	午後2時	令和7年8月生まれ
1歳6カ月児健診	6月 4日(水)	午前9時~午後2時30分	令和6年11月生まれ
2歳児歯科健診	6月11日(水)		令和5年11月生まれ
3歳児健診	6月25日(水)		令和4年12月生まれ
こころの発達相談	6月 3日(水)	午前9時~11時	心理発達に心配のある乳幼児
離乳食相談	6月23日(火)	午前9時10分~午後2時	生後4~18カ月の乳幼児の保護者

※会場は保健福祉館です。予約・詳細は健康増進課(☎27-1111)へ。

●母親学級(予約制)

内容=妊娠・出産に関する話や個別相談など

対象=初めて妊娠した人

●パパママクラス(予約制)

内容=赤ちゃん人形を使った育児体験と沐浴講座

対象=初めて赤ちゃんが生まれる夫婦やその家族

●パパママクッキング(予約制)

内容=調理実習など

対象=妊娠16~27週頃の夫婦

※日時などくわしくは健康増進課へ。

こども急病
電話相談

☎#8000

午後7時~翌午前8時
(日曜日・祝日は午前8時から)



展示と講演会を開催
成田祇園祭関連イベント

成田祇園祭展

日時=6月18日(木)~7月12日(日) 午前10時~午後5時

会場=なごみの米屋 スカイトウンギャラリー

内容=歴代のポスターや古写真、山車・屋台のミニチュア模型などの展示

成田祇園祭特別講演会

日時=7月11日(土) 午後4時から

会場=なごみの米屋 スカイトウンホール

講師=関根賢次さん(前成田市副市長)

内容=成田祇園祭の歴史や見どころなどの紹介

定員=273人(先着順)

申込方法=6月9日(火)午前10時から文化芸術センター(☎20-1133)へ。専用フォームからも申し込めます



専用フォーム

※入場は無料です。成田祇園祭展の鑑賞を希望する人は当日直接会場へ。くわしくは同センター(月曜日は休館)へ。

約7,000株が咲き誇る
宗吾霊堂紫陽花まつり

期間=6月7日(日)~28日(日)

会場=宗吾霊堂

箏・尺八・二胡の演奏会

期日=期間中の日曜日

時間=午前10時15分から、午後1時15分から

※くわしくは「紫陽花植樹による観光地づくり」実行委員会事務局(成田市観光協会・☎22-2102)へ。

平和への誓いを込めて
戦没者追悼献花式

日時=6月25日(木) 午前10時から(自由献花は午前10時20分~正午)

会場=市役所1階ロビー

※献花用の花は会場に用意しています。参加を希望する人は当日直接会場へ。くわしくは社会福祉課(☎20-1536)へ。

トップレベルのラリーを観戦
障がい者立位テニス東日本大会

肢体障がいのある人が車いすを使用せずに立って行う、立位テニスの東日本大会が開催されます。白熱した試合を間近で観戦しませんか。

日時=6月21日(日) 午前10時30分から

会場=重兵衛スポーツフィールド中台テニスコート

入場料=無料

※観戦を希望する人は当日直接会場へ。くわしくは日本障がい者立位テニス協会・柴谷さん(☎090-3918-5148)へ。



えほんとおそぼう
図書館のおはなし会

期日=6月19日(金)

会場=市立図書館本館

持ち物=薄手のハンカチ

参加費=無料

0・1歳のおはなしかい

時間=午前11時~11時30分

対象=市内在住の0・1歳児と保護者

定員=12組(初めての人を優先に先着順)

申込方法=市立図書館ホームページから申し込む



市立図書館
ホームページ

2・3歳のおはなしかい

時間=午前10時~10時30分

対象=市内在住の2・3歳児と保護者

定員=15組(先着順)

※2・3歳のおはなしかいへの参加を希望する人は当日直接会場へ。くわしくは市立図書館(☎27-4646)へ。

手に取って見てください
教科書展示会

日時=6月12日(金)~25日(木) 午前9時~午後5時

会場=中央公民館

内容=小中学校・特別支援学校・特別支援学級用教科書見本の展示

※くわしくは県学習指導課(☎043-223-4058)へ。

子どもに伝わる褒め方・叱り方
親子のコミュニケーション講座

日時=6月26日(金) 午前10時~正午

会場=三里塚コミュニティセンター

講師=まつだ あゆみさん(ファミリーパートナー・Chill理事長)

対象=市内在住で4歳以上の子がいる保護者

定員=16人(先着順)

参加費=無料

申込方法=専用フォームから申し込む。乳幼児の託児を5人(先着順)まで受け付けます。希望する人は子育て支援課(☎20-1538)へ



専用フォーム

※くわしくは同課へ。

勉強を教えてください
高校生先生プロジェクト

高校生同士で勉強の教え方について話し合い、小中学生の学習をサポートします。

日時=7月13日(月)・27日(月)、8月17日(月)(全3回) 午後3時~5時(8月17日は午前9時~午後5時)

会場=中央公民館

対象=市内在住・在学の高校生

定員=20人(先着順)

参加費=無料

申込方法=6月18日(木)までに専用フォームから申し込む



専用フォーム

※くわしくは中央公民館(☎27-5911、第1月曜日は休館)へ。

生き物探しを楽しもう
親子自然観察会

日時=7月24日(金) 午前9時~11時30分
会場=坂田ヶ池総合公園

対象=市内在住・在学の小学生と保護者

定員=30人(応募者多数は抽選)

参加費=無料

持ち物=虫捕り網、虫籠

申込方法=6月26日(金)までに専用フォームから申し込む



専用フォーム

※くわしくは、なりた環境ネットワーク事務局(環境計画課・☎20-1533)へ。

市役所ロビーで演奏を

グランドピアノの一般開放

日時=7月6日(月)・10日(金)・16日(木)・22日(水)・28日(火)、8月4日(火)・12日(水)・20日(木)・24日(月)・28日(金) 正午～午後1時

会場=市役所1階ロビー

対象=市内在住・在勤・在学の人(中学生以下は保護者同伴)

定員=各1組(先着順)

申込方法=各開催日の前月の1日から文化国際課(☎20-1534)へ。専用フォームからも申し込みめます



専用フォーム

※参加費は無料です。くわしくは同課へ。

自転車や家具など

リサイクル品の販売

日時=6月4日(木)～7日(日) 午前9時～午後4時

会場=リサイクルプラザ

価格(1点当たり)=5,000円以内

対象=市内在住で品物を持ち帰ることができる人

申込方法=運転免許証などの本人確認ができる物を持って、リサイクルプラザにある申込用紙を提出

抽選日=6月9日(火)(当選者にはがきで通知)

※申し込みのなかった品物は9日午後1時から即売します。くわしくはリサイクルプラザ(☎36-1000)へ。

動物から学ぶ地球温暖化の影響

環境講演会

日時=7月5日(日) 午後1時30分～3時

会場=なごみの米屋 スカイトウンホール

講師=篠原かをりさん(文化昆虫学者)

定員=200人(応募者多数は抽選)

参加費=無料

申込方法=6月19日(金)(必着)までに、はがきで住所・氏名・電話番号を環境計画課(〒286-8585 花崎町760)へ。専用フォームからも申し込みます



専用フォーム

※くわしくは、なりた環境ネットワーク事務局(環境計画課・☎20-1533)へ。



催



物

優雅な昼のひとときを

ふれあいコンサート

日時=6月24日(水) 午後0時10分～0時50分

会場=市役所6階大会議室

内容=アングルーサによるクラシックギターのコンサート

入場料=無料

※鑑賞を希望する人は当日直接会場へ。

くわしくは文化国際課(☎20-1534)へ。

知る・体験する・触れる

セタファミリーコンサート

赤ちゃんから高齢者まで音楽を一緒に楽しむことができます。

日時=7月5日(日) 午後2時～4時(入退場自由)

会場=もりんぴあことうづ

出演=成田ジュニア・ストリングオーケストラ&アンサンブル、杜の少年少女合唱団

定員=185人(先着順)

入場料=無料

※鑑賞を希望する人は当日直接会場へ。

くわしくは、もりんぴあことうづ(☎27-5252、第4月曜日は休館)へ。

子どもから楽しめる

浪曲・落語親子会

日時=8月9日(日) 午後2時から

会場=なごみの米屋 スカイトウンホール

出演=国本はる乃さん(浪曲師)、鷲春亭梅八さん(落語家)

定員=273人(先着順)

入場料(全席指定)=1,000円(中学生以下は500円。2歳以下は1人まで膝上鑑賞無料)

入場券販売開始日時=6月5日(金) 午前10時

入場券販売場所=文化芸術センター事務室(スカイトウン成田4階)、CNプレイガイド、セブン-イレブン・ファミリーマートのマルチコピー機

※くわしくは同センター(☎20-1133、月曜日は休館)へ。

図書館

今月の休館日=1日(月)・8日(月)・15日(月)・22日(月)・29日(月)・30日(火)(館内整理日)

本館・公津の杜分館は火～金曜日は午前9時30分～午後7時(本館2階参考資料室は午後5時15分まで)、土・日曜日は午後5時まで開館しています。

航空機騒音測定結果

令和8年4月分(単位:デシベル)

測定局	Lden	測定局	Lden	測定局	Lden
竜台	53.5	磯部	57.5	猿山	47.3
北羽鳥	56.9	水掛	54.9	滑川	55.9
北羽鳥北部	56.0	荒海	61.1	新川	55.8
長沼	57.0	荒海橋本	61.9	西大須賀	60.8
押畑	49.3	飯岡	58.9	四谷	57.6
馬場	55.6	久住小	56.4	幡谷	55.9
遠山小	58.3	芦田(NAA)	57.2	内宿	51.9
本三里塚	58.2	芦田	61.9	土室(県)	66.8
三里塚小	59.9	大生	59.6	土室(NAA)	53.2
御料牧場記念館	55.3	赤荻	59.9	成毛	54.8
		西和泉	63.9	小帝	48.5
三里塚ソーラー	65.6	東和泉	57.9	大室北	43.6
		野毛平	60.4	大室	55.1
本城	56.8	小泉	57.6	大室(NAA)	54.5
南三里塚	59.9	堀之内	58.0	新田(NAA)	54.2
				新田	55.9

色文字は、騒防法第一種区域(基準値:Lden62デシベル以上)に設置された測定局を示します。

※航空機騒音評価指標のLdenは、時間帯補正等価騒音レベルのことで、航空機騒音をエネルギーとして加算し、夕方や夜間の値には重み付けを行います。この数値は速報値です。旧指標であるWECPNLの速報値は、市ホームページに掲載しています。くわしくは空港対策課(☎20-1521)へ。市ホームページ



募集

お知ろせ

催し物

子育て

伝言板

MessageBoard



募

集

季節の花苗を使って

寄せ植え講習会

日時=6月24日(水) 午前10時～11時、午後1時30分～2時30分
 会場=重兵衛スポーツフィールド中台体育館
 講師=北野純子さん(京成バラ園芸アドバイザー)
 定員=各8人(先着順)
 参加費=3,000円(苗・鉢・保険料など)
 持ち物=手袋、上履き、筆記用具
 ※申し込みは6月3日(水)から重兵衛スポーツフィールド中台体育館(☎26-7251)へ。

広島・長崎へ思いを届ける

折り鶴平和プロジェクト

被爆地の広島・長崎へ送る千羽鶴を募集しています。鶴は首を折らず、羽を広げないで、50羽に束ねて持参してください。
 期間=7月3日(金)まで
 受付場所=文化国際課(市役所4階)
 ※くわしくは同課(☎20-1534)へ。

ミシンでパッチワーク

リサイクル教室

古着などを再利用して巾着袋を作ります。
 日時=6月18日(木) 午前10時～午後3時
 会場=リサイクルプラザ
 定員=10人(先着順)
 参加費=無料
 持ち物=着なくなった綿素材の洋服、布切れ、裁縫道具、はさみ、物差し、筆記用具
 ※申し込みは同館(☎36-1000)へ。

飾って鑑賞しよう

苔玉作り教室

根を土で丸く包み、コケで覆った苔玉を作ります。
 日時=7月3日(金) 午後1時30分～3時30分
 会場=大栄公民館
 対象=市内在住・在勤・在学の18歳以上の人
 定員=15人(応募者多数は初めての人を優先に抽選)
 参加費=3,500円(材料費)
 持ち物=エプロン、ゴム手袋
 申込方法=6月16日(火)(必着)までに、はがきで住所・氏名(ふりがな)・年齢・電話番号・市外在住の人は勤務先や学校名・行事名を大栄公民館(〒287-0234 松子393) 専用フォームへ。専用フォームからも申し込めます
 ※くわしくは大栄公民館(☎73-7071、月曜日は休館)へ。



専用フォーム

保育園などで働きますか

応募方法=封筒に職種を書き、写真(6カ月以内に撮影した物)を貼った履歴書を直接または郵送で各応募先へ

職種(募集人員) 勤務場所	応募資格	業務内容	勤務条件 (勤務時間には休憩を含む)	応募期間 応募・問い合わせ先など
一般事務員 (1人) 学校給食センター 下総分所	パソコン操作ができる人	データ入力、施設管理など	勤務期間=7月1日～3月31日 勤務日時=週3日程度(土・日曜日、祝日を除く) 午前8時～午後3時30分 時給*1=1,320円～1,370円	○6月10日(水)(必着)まで ○学校給食センター(〒286-0011 玉造1-14)・☎27-9449 後日、面接日を通知します
保育士(クラス担任) (1人) 市立保育園	保育士の資格を持つ人*2	乳幼児の保育など	勤務期間=8月1日～3月31日 勤務日時=月～金曜日と月1回の土曜日(祝日を除く) 午前8時30分～午後5時のシフト制(時間外勤務あり) 時給*1=1,660円～1,690円(勤務時間に応じ社会・雇用保険加入と期末・勤勉手当あり)	
預かり保育従事者 (1人) 大栄幼稚園	幼稚園教諭免許または保育士の資格を持つ人*2	預かり保育中の園児の保育	勤務期間=7月1日～3月31日 勤務日時=週3日程度(土・日曜日、祝日を除く) 午前11時～午後5時15分(幼稚園の長期休業期間は午前9時からのシフト制) 時給*1=1,620円～1,650円	○6月12日(金)(必着)まで ○保育課(市役所2階 〒286-8585 花崎町760)・☎20-1607 後日、面接日を通知します
養護教諭 (1人) 大栄幼稚園	養護教諭免許を持つ人*2	園児の健康管理、園内の環境管理	勤務期間=7月1日～3月31日 勤務日時=月～金曜日(祝日を除く。幼稚園の長期休業期間は週1日程度) 午前8時～午後4時15分(時間外勤務あり) 時給*1=1,730円～1,750円(社会・雇用保険加入と期末・勤勉手当あり)	
児童ホーム支援員 (100人程度) 市内児童ホーム	18歳以上で業務に意欲的に取り組める人(高校生を除く)	留守家庭児童(小学生)の育成支援など	勤務期間=7月16日～8月31日 勤務日時=月～土曜日(祝日を除く) 午前7時30分～午後7時のシフト制 時給*1=1,510円～1,550円	

*1 金額は職務経験年数に応じて決定 *2 学生不可

募集

お知らせ

催し物

子育て

専門家から学ぶ

成田赤十字病院公開健康講座

日時=6月26日(金) 午後2時~3時30分

会場=成田赤十字病院

テーマ=腰痛について知ろう~安静と運動、どちらがいいの?

講師=石神章^{いしがみあき}さん(同病院第一リハビリテーション課長)

定員=80人(先着順)

参加費=無料

申込方法=同病院社会課(☎22-2311 内線7508)へ。同病院ホームページからも申し込みます



成田赤十字病院
ホームページ

※くわしくは同病院社会課へ。

専門医が応じます

もの忘れ相談

物忘れには、加齢によるものと認知症によるものがあります。認知症は、早期発見・早期治療により、進行を遅らせたり、症状を軽くしたりできる可能性があります。

気になることがあったら気軽に相談してみませんか。

日時=①7月4日(土) 午前9時30分から②7月29日(水) 午後2時から

会場=①保健福祉館②福祉部相談室(市役所議会棟1階)

対象=物忘れが気になる人、認知症の不安がある人やその家族など

定員=①4人②3人(先着順)

参加費=無料

※申し込みは①6月26日(金)②7月22日(水)までに介護保険課(☎20-1545)へ。

仲間づくりをしませんか

高齢者クラブ

高齢者クラブでは健康で豊かな老後を経過することや地域で活動することを目的として、レクリエーション活動や親睦会、社会奉仕活動などを行っています。

対象=おおむね60歳以上の人

入会方法=高齢者クラブ会員を通じて加入。近くにクラブがあるか分からない場合は成田市高齢者クラブ連合会(☎37-3227)へ

※くわしくは同連合会へ。

障がいのある人へ

1人暮らし体験

市では、1人暮らしを希望する障がいのある人に宿泊体験の機会を提供しています。

将来どのような生活を送りたいかなどを相談しながら試してみませんか。

対象=市内在住で、身体障害者手帳・療育手帳・精神障害者保健福祉手帳のいずれかの交付を受けている18歳以上の人(ほかの自治体から障害福祉サービス受給者証の交付を受けている人を除く)

※利用料がかかります。くわしくは障がい者福祉課(☎20-1539)へ。

悩みや情報を共有

ひきこもり家族交流会

暮らしサポート成田では、ひきこもりの状態にある人の家族同士の支え合いなどの場として、交流会を開催しています。

日頃の悩みや思いを語り合ってみませんか。

日時=6月24日、8月26日、10月28日、12月23日、2月24日の水曜日 午後1時~3時30分

会場=保健福祉館

対象=ひきこもりの状態にある人の家族

参加費=無料

※参加を希望する人は当日直接会場へ。くわしくは暮らしサポート成田(☎20-3399)へ。

認知症を正しく知ろう

オアシスの会講演会

認知症への対応は、正しく知ることから始まります。

早期発見・早期治療につなげ、生活を整えるためのヒントを一緒に見つけませんか。

日時=7月8日(水) 午後1時30分~3時

会場=中央公民館

講師=北山仁久^{きたやまにしひさ}さん(なりた内科・脳神経内科院長)

参加費=無料

※参加を希望する人は当日直接会場へ。くわしくは成田市認知症家族の会(オアシスの会)事務局・澁谷^{しぶや}さん(☎08-0-1154-9742)へ。

献血にご協力ください

【イオンモール成田】

6月27日(土)・28日(日) 午前10時~11時30分、午後1時~4時30分

※受け付けは400ミリリットル献血のみです。日程は変更になる場合があります。くわしくは千葉県赤十字血液センター千葉港事業所事業課(☎043-241-8332)へ。

一般健康相談

【歯の健康相談】

6月3日(水) 午後1時30分~2時30分

【こころの健康相談(予約制)】

6月2日(火)・26日(金) 午後1時30分~2時30分、午後3時~4時(26日は午後1時30分~3時)

※会場は保健福祉館です。予約・詳細は健康増進課(☎27-1111)へ。

成田市医療相談ほっとライン

専門の医療スタッフが、24時間年中無休、無料で相談に応じます。

☎0120-24-1130

日曜祝日診療機関

都合により休診する場合があります。来診前に電話で問い合わせてください。

成田病院(午前中・押畑・☎22-1500)

藤倉クリニック(第2・4日曜日の午前中・幸町・☎22-1158)

ひらの内科(日曜日の午前中・ウイング土屋・☎23-8070)

なりた内科・脳神経内科(日曜日の午前中・ウイング土屋・☎33-7342)

なのはなクリニック(日曜日と祝日の午前中・吉岡・☎49-0533)

成田国際空港クリニック(空港内・☎050-3196-5701)

成田国際空港第2クリニック(日曜日・空港内・☎070-3349-8080)

急病診療所 ☎27-1116

赤坂1-3-1(保健福祉館敷地内)

受付日時	診療科目
毎日(休診日なし) 午後7時~10時45分	内科 小児科
日曜日、祝日、振替休日、8月13日~15日、12月29日~1月3日	内科 小児科
午前10時~午後4時45分	外科
祝日(日曜日を除く)、振替休日、8月13日~15日、12月29日~1月3日	歯科
午前10時~午後4時45分	

※症状や年齢によって対応が難しい場合があります。電話は受付時間の15分前から受け付けていますので、事前に連絡してください。

福祉と健康

Health and Welfare

精神障がい者の交流の場

憩いのサロン

憩いのサロンは、メンタルヘルスに不調を抱える人や、その家族などが雑談を楽しんだり、情報交換をしたりする場所です。

日時＝第3木曜日 午後1時30分～3時30分

会場＝保健福祉館

参加費＝100円(茶菓子代など)

※参加を希望する人は当日直接会場へ。
くわしくは成田市社会福祉協議会(☎27-7755)へ。

講義と実習を通して学ぶ

介護者教室

体の動きを理解し、負担が少ない介助方法を学びます。

介護する側もされる側も快適な方法を考えてみませんか。

日時＝6月30日(火) 午前10時～11時30分

会場＝市役所6階大会議室

対象＝市内在住・在勤・在学の人

定員＝30人(先着順)

参加費＝無料

申込方法＝6月26日(金)までに介護保険課(☎20-1545)へ。専用フォームからも申し込みます
※くわしくは同課へ。



専用フォーム

国際医療福祉大学成田病院が開催

市民公開講座

狭心症や心筋梗塞、弁膜症に対する治療を数多く手がけてきた専門医が、体への負担を抑えた最新の治療法について、分かりやすく解説します。

日時＝6月27日(土) 午後2時30分～3時30分

会場＝国際医療福祉大学成田病院

テーマ＝切らずに治す心臓治療～カテー

テルで治す狭心症・心筋梗塞・弁膜症
講師＝星智也さん(同病院循環器内科部長)

定員＝100人(先着順)

参加費＝無料

※申し込みは国際医療福祉大学成田病院(☎35-5600)へ。



おいしく食べて健康に 夏バテ予防レシピ

「野菜たっぷりキーマカレー」

初夏は気温や湿度の変化で、体調を崩しやすい季節です。汗をかく機会が増えると、体内の水分やミネラルも失われがちになります。トマトやナスなどの夏野菜は水分を多く含み、カリウムなどの栄養素も豊富です。旬の食材を取り入れて、これからの暑さに備えましょう。

材料(2人分)

豚ひき肉	100g
タマネギ	60g
ニンジン	20g
ナス	80g
ピーマン	中2個(50g)
パプリカ(黄)	20g
ミニトマト	8個(80g)
おろしニンニク	小さじ2/3
おろしショウガ	小さじ2/3
サラダ油	小さじ1
鶏ガラスープの素	小さじ1
中濃ソース	大さじ2/3
トマトケチャップ	小さじ2/3
オイスターソース	小さじ1/2
カレー粉	小さじ1/2
砂糖	小さじ2/3
水	30ml
ご飯	360g

作り方

- ①タマネギ、ニンジンはみじん切りにする
- ②ナス、ピーマンは1.5～2cm角、パプリカは1cm角、ミニトマトは1個を4等分に切る
- ③鍋にサラダ油を熱し、おろしニンニクとおろしショウガを入れて香りが出たら、①を入れてよく炒める
- ④タマネギが透き通ってきたら、ひき肉を加えて炒め、肉の色が変わったら②を加えてさらに炒める
- ⑤Aを入れ、蓋をして中火で10分煮込む。仕上げに水分が残っていたら水分を飛ばす
- ⑥器にご飯と⑤を盛り付ける



アレンジポイント

ご飯をスパゲティ・細めのうどん・ナンに代えてもおいしく食べられます。クミン・コリアンダー・ターメリックなどの香辛料を使うと、本格的な香りや深みのあるカレーになります。

【栄養価(1人分)：エネルギー 471kcal・たんぱく質 17.2g・脂質 11.3g・食塩相当量 1.4g】

※くわしくは健康増進課(☎27-1111)へ。



7日 ~ 28日 通路いっばいに咲くアジサイ (宗吾霊堂紫陽花まつり)

日	月	火	水	木	金	土
5/31	1 環境月間(P5)	2 こころの健康相談 (P18)	3 こころの発達相談 (P14) 歯の健康相談(P18)	4 赤ちゃんタイム(P14) Babyタイム(P14) リサイクル品の販売 (P16)	5 定例会議開催 環境の日(P5) おそとひろば(P14)	6 芒種 取り分け離乳食 (P14)
7 宗吾霊堂紫陽花まつり(P15)	8	9	10 赤ちゃんあつまれ! (P14)	11	12 公園で遊ぼう!(P14) 教科書展示会(P15)	13
14 プレママ・プレパパタイム(P14)	15 1歳あつまれ!(P14)	16	17	18 親子リトミック(P14) 成田祇園祭展(P15) リサイクル教室(P17)	19 七夕製作(P14) 0・1歳のおはなしかい(P15) 2・3歳のおはなしかい(P15)	20 読み聞かせ(P14)
21 夏至 ペイント遊び(P14) 障がい者立位テニス 東日本大会(P15)	22	23 ママヨガ(P14) 離乳食相談(P14)	24 ふれあいコンサート (P16) 寄せ植え講習会 (P17) ひきこもり家族交流会 (P18)	25 ハイハイレース(P14) 夏まつり(P14) もっと!お楽しみタイム (P14) 戦没者追悼献花式 (P15)	26 赤ちゃん講座「健康講座 夏」(P14) 親子のコミュニケーション講座(P15) 成田赤十字病院公開健康講座(P18)	27 成田楽市(午前8時・卸売市場) 人形劇(P14) 献血(P18) 市民公開講座(P19)
28 ミニSLの運行(午前10時・栗山公園) めちゃくちゃ楽しい運動会(P14) 献血(P18)	29	30 介護者教室(P19)	7/1	2	3	4

* 休日窓口サービスは午前8時30分～午後5時15分。市民課(21日はマイナンバーカード関連業務停止)・保険年金課・市民税課・資産税課・納税課・子育て支援課の一部業務のみ
* QRコードは(株)デンソーウェブの登録商標です

* 本紙は5月21日時点の情報を掲載しています。最新情報は各ページの問い合わせ先や市ホームページで確認してください

28日 めちゃくちゃ楽しい運動会

日時=6月28日(日) 午前10時～正午
会場=重兵衛スポーツフィールド中台体育館
対象=市内在住・在学の人(未就学児は保護者同伴)
チーム編成=2～8人(1人での参加も可)
※詳細は14ページで確認してください。



駄菓子食い競争に挑戦

市の人口

4月末現在()内は前月比

人口	133,558人 (+252)
男	66,587人 (+128)
女	66,971人 (+124)
世帯数	69,553世帯 (+365)

リサイクル適性

この印刷物は、印刷用の紙へリサイクルできます。

広報なりたは、グリーン購入法に基づく基本方針の判断基準を満たす用紙、誰にでも読みやすいUD(ユニバーサルデザイン)フォントを使用しています。

編集後記

2ページに掲載の「ペットは家族の一員」は読んでいただけましたか。先日、「犬のようちえん」の卒園式に出席しました。ほかの子と仲良くできるかな、おとなしく話を聞けるかなとドキドキして迎えた入園の日。そんな私の心配をよそに、回数を重ねるごとに仲良しの友達ができ、いろいろなことを覚えて成長していくのを見てただけに感動もひとしお。仲良くなった友達との別れは寂しそうでしたが、「散歩で会った時にまた遊ぼうね」と約束したはず。これからも家族の成長を見守ってまいります。