

# 成田市 農業委員会だより



## JAL Agriport 株式会社

ジャル アグリポート

発行/成田市農業委員会  
編集/成田市農業委員会だより  
編集委員会  
電話/0476-20-1573  
第66号 令和8年4月15日発行

今回はJAL Agriport株式会社さんへお邪魔してきました。  
航空分野だけでなく、第1次産業である農業分野でも新たに経営基盤を広げたいとの思いから、平成30年に設立された農業法人です。

空港から4km離れた川上地区に、約7,500㎡のハウスで「おいCベリー」や「やよいひめ」などのイチゴを栽培しております。一般販売のほか、成田卸売市場のワンストップ輸出拠点機能を活用し、タイ、マレーシアなど東南アジアの国々をはじめ、イギリス、アメリカへイチゴを出荷するなど、海外にも販路を展開しております。また、ハウスの隣接地に太陽光発電を設置し、発電した電気を活用するなど脱炭素を目指し、地球にも優しい企業です。

ジャル アグリポート  
◆JAL Agriport株式会社◆  
設立日 平成30年4月18日  
資本金 1億円

社員 高橋 和歌子様  
にお話を伺いました。



## いちご狩り

住所:成田市川上245-1002  
営業時間:10:00~16:00  
電話:0476-37-6965



ハウス内は、滑走路を連想させるレーンが特徴  
車椅子の方でも入ることが可能なバリアフリー仕様

蛇口がいちご♡

いちご狩りは、最大8種類のいちごが食べ比べができます。いちごのみも購入可能です！  
1月2日から営業してます！！

## 古民家風レストラン「DINING PORT 御料鶴」

JAL Agriportが展開する古民家風レストラン

ダイニングポート ごりょうかく

「DINING PORT 御料鶴」は、イチゴハウスから徒歩5分以内の場所にあります。店内は、ラウンジにいるかのような落ち着いた内装の中、千葉県内の農産物を使用し、地産地消をコンセプトとしているメニューを食べることができます。

住所:成田市川上245-219 営業時間:平日11:00~15:00  
土日11:00~16:00(ランチ)17:30~21:00(ディナー・土曜日のみ)  
電話:0476-36-5272

「御料鶴」の由来は、皇室の牧場としてあった「御料牧場」の御料と、JALのシンボルである「鶴」を合わせて、御料鶴となったそうです。

1番人気は「御料鶴小鉢膳」、2番人気は「JAL特製オリジナルビーフカレー」で、こちらはラウンジで提供しているものが食べられます。オープン当初、コロナ禍に入ってしまった、飛行機に乗って出かけることが難しくなってしまった方々へ、ラウンジで提供しているカレーや機内食をメニューに取り入れ、今では大人気メニューとなりました。



JAL特製オリジナルビーフカレー

御料鶴小鉢膳

オリジナル商品として、自社農園で採れたさつまいもを使用した「芋焼酎」と、その焼酎と梅を漬け込み完成させた「梅酒」を商品化し、数々の賞を受賞。また、自社農園で採りたいちごを使用した「イチゴパフェ」や、「イチゴジュース」もとても人気です。生産するだけでなく、6次産業化にも取り組み、更なる成田の農業の活性化を目指し続けます。

是非足を運んでみてはいかがでしょうか！



御料鶴外観



# 令和7年 成田市賃借料情報

令和7年1月から12月までに利用権の設定が締結（公告）された農地の賃貸借における賃借料の平均額（10aあたり）は、以下のとおりです。（単位：円）

地 区		田 (水稻のみ)	畑
成 田	公 津	46,000	—
	八 生	41,600	21,100
	中 郷	30,200	—
	久 住	37,900	10,800
	豊 住	41,700	17,200
	遠 山	24,700	10,500
下 総	滑 河	34,100	—
	小御門	29,000	11,900
	高 岡	30,300	—
大 栄	大須賀	25,900	8,600
	昭 栄	19,200	11,400

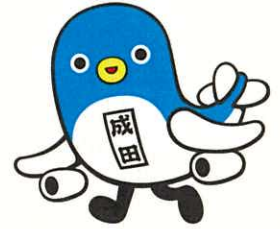

※田は、れんこん  
圃場を除きます

※物納の場合は、  
一等米60kgを  
32,000円として  
換算しています

※この賃借料情報は、農地の貸し借りをする場合の参考のために集計したものです。実際に賃料を決定する際は、貸し手と借り手の両者でよく協議してください。

# 令和8年度 農作業標準賃金・機械作業標準料金

## 1 農作業標準賃金

作業種目	契約種別	標準賃金(円)	備 考
水 田 作 業	1日	10,600	実労働時間は8時間とする
畑 作 業	1日	10,500	実労働時間は8時間とする
果 樹 収 穫 作 業	1日	9,600	実労働時間は8時間とする

## 2 機械作業標準料金

作業種目	契約種別	標準料金(円)	備 考
水田耕起	10a請負	7,500	・ロータリー1回分の料金
水田代かき	トラクター 10a請負	7,900	・仕上げの料金・ドライブハローを使用 ・ロータリー使用の場合は、水田耕起料金を準用
畦 塗 り	1m当たり	44	・100mを基礎に算出
植 付	田植機 10a請負	10,100	・稚苗植の額・苗費は含まない
刈取脱穀	コンバイン 10a請負	22,000	・乾燥場までの籾運搬は含まない
乾燥調製	— 60kg当 た り	3,600	・籾摺料金を含む
育 苗	— 1箱当 た り	990	・稚苗（硬化苗）の額
畑 耕 起	トラクター 10a請負	7,000	・ロータリーを使用した1回分の料金 (参考金額と考え、現場の状況等により決めて下さい)

※水田機械作業標準料金の算出にあたっては、区画整理されたほ場(30a区画)を想定して設定されています。不整形地や不陸・傾斜地等は割増しとなる場合がありますので、双方で話し合いの上、調整してください。

乾燥調製、育苗を除く作業は、オペレーター1人付き料金です。

料金には、消費税が内税として含まれています。

畑耕起以外の金額は、千葉県農業会議が算出した金額を準用しています。



## 農政課からのお知らせ

～成田市で新たに就農される方へ～

### 「成田市新規就農者等就農支援補助金」

成田市では、市内で新たに農業経営を開始する方や、すでに農業を営んでいる両親や親族の経営を引継ぐ、いわゆる「親元就農」にて農業経営を開始される方を対象として補助事業を実施しています。

補助の対象となるのは、農業経営を始めるうえで必要となる機械・施設の取得やリースに係る費用等のほか、住宅の家賃等に係る経費とし、以下の補助があります。

補助率:対象経費の1/2以内

補助限度額:40万円

◆補助を受けるための要件は

- ・農業経営開始から5年以内で、原則50歳未満の市内在住の方
- ・市税の滞納がないこと などです。

詳細は、農政課までお問合せください。

お問合せ

成田市役所 農政課 農業振興係

☎ 0476-20-1542



## イノシシによる農作物被害にお困りの皆様へ

イノシシ等による農作物被害に早急に対応するため、農業者の購入する電気柵等の防護柵について補助いたします。

●補助率:対象事業費の1/2以内

●補助限度額:2万円

※資材の購入は交付決定後となりますので、ご注意願います。

防護柵設置の補助金についてのお問い合わせは

農政課 農林畜産係 ☎ 0476-20-1541



**乾田化事業****田んぼの暗渠排水工事補助します**

市では、水田農業に係る生産性の向上を図るため、暗渠排水工事に要する資材費及び掘削費の一部を補助しております。

要件・・・●営農計画書に記載されている水田であること  
(市内所在に限る)

●生産調整達成者であること

補助金額・補助率・・・

●対象事業費(資材費及び掘削費)の1/2以内

●補助限度額5万円/10a

(ただし、成田空港周辺の騒音地域内に居住及び対象圃場がある場合は25%増、補助限度額7万5千円/10a)



9月1日(火)から受付を開始いたしますが、資材費などの見積書が必要となりますので、事前にご相談ください。

※9月1日(火)から受付を開始し、交付決定については10月1日(木)以降順次行います。

※申込者多数の場合には9月中に申し込まれた方から採択いたします。

※予算の範囲内での事業となることから、ご申請いただいても実施を約束するものではありませんので予めご了承ください。

※資材の購入や工事の着手は、交付決定後となりますので、ご注意願います。

お問合せ

成田市役所 農政課 水田営農係

☎ 0476-20-1541



農業者年金の詳細な内容やご相談については、最寄りのJAか農業委員会または農業者年金基金にお問い合わせ下さい。

独立行政法人農業者年金基金

☎03-5919-0332(企画調整室)



## 農地等利用最適化推進施策に関する意見書を提出

令和8年3月27日、成田市農業委員会では農業委員会等に関する法律第38条第1項の規定に基づき、「農地等利用最適化推進施策に関する意見書」を市長に提出しました。



左から、小泉市長、諏訪会長、矢崎職務代理者

### ～ 意見書の概要～

#### 1 担い手への農地利用の集積・集約について

- ① 地域での話し合いによる「地域計画」のブラッシュアップを行うことについて
- ② 農地中間管理機構の活用による担い手へ集積を推進することについて
- ③ 農業の生産効率の向上を図るため、基盤整備を進めることについて

#### 2 遊休農地の発生防止・解消について

- ① 圃場条件の悪い農地に対する支援制度について
- ② 移転等による取り残された農地の対策に積極的な対応を図ることについて
- ③ 遊休農地を発生させないための支援制度の充実について

#### 3 新規参入の促進について

- ① 多様な担い手を確保し、各種研修事業の充実を図ることについて
- ② 本市の農業の魅力をPRし、新規参入の促進とサポート体制の充実について

#### 4 その他

- ① 地域の子供たちに農業の魅力を伝えていくことについて

※意見書の全文は、成田市ホームページをご覧ください。



## 先進地視察研修を実施しました

10月16日(木)から17日(金)にかけて、茨城県・福島県方面へ視察研修を実施しました。今回の視察で、専門的な知識や農業の成功事例を見学することができ、とても有意義な研修となりました。



「ヤンマーアグリジャパン」にて、最先端の農業機械の説明を受け、スマート農業に関する展示品などを見てきました。



100haを超える水田を経営している農業法人「KファームNAITO」にて

### ～佐原信用金庫からのお知らせ～

日本政策金融公庫千葉支店による、農業を営んでいる方や新たに農業をはじめの方を対象とした個別相談会を開催いたします。

当日は、千葉支店担当者が会場に常駐します。

なお、時間の都合上、予約制となりますので、お申込みの際は事前にご連絡をお願い致します。

- 自分のアイデアを聞いてもらいたい
- 事業計画の立て方を知りたい
- 公庫の融資制度、資金調達の相談
- 経営に困っている・・・
- 創業したい

などの相談をお受けしています。

### 日本政策金融公庫 農業融資定期相談会

無料  
予約制

開催日	毎月第2水曜日
開催時間	9:00～15:00(17:00まで延長可)
会場	〒286-0025 成田市東町 601-4 佐原信用金庫成田支店 会議室
申込先	佐原信用金庫成田支店 TEL 0476-23-1711 FAX 0476-23-1714

## 耕作放棄地解消に取り組んでいます

令和7年度11月に、下総地区・大栄地区の農地で、麦・からし菜の種を植え、耕作放棄地の解消に取り組みました。農業委員・農地利用最適化推進委員が協力し、草刈りやトラクターで耕運し、種まきを行いました。来年度も引き続き耕作放棄地の解消に努めていきます。



## 編集後記

私たち農業委員と農地利用最適化推進委員の任期は、残すところ3カ月となりました。任期中における日本農業の話題は、何と言っても国産米の価格高騰ではないでしょうか。

この「令和の米騒動」は、米不足による価格高騰に加え、政府備蓄米の緊急放出が話題となりました。これを受けて増産された令和7年産米は、集荷業者による高値買い取り等が影響し、年を明けても暫くは価格が高止まりするなど、政府の物価高対策の一因となりました。

平成5年産米の時に発生した「平成の米騒動」は、記録的な冷害が原因で発生した深刻な米不足です。この時も店頭から国産米が消え、タイ米等が緊急輸入されました。

石破内閣で増産に踏み切った米政策ですが、高市政権では需給に応じた生産へと後戻り。今後、日本の米政策がどう変わっていくのか不安です。

矢崎 光二

# カラオケ発表会 (詳細は4ページ)

あじさい

No.88

発行日: 令和8年3月15日  
 成田市高齢者クラブ連合会  
 発行: 会報編集委員会  
 事務局: 0476-37-3227  
 F A X: 0476-20-6143  
 narikouren@eco.ocn.ne.jp  
 制作・印刷: 株式会社ニチコミ  
<http://www.nichicom.com>

# 歌

# で

# 楽が

# がる



### 第33回千葉県シニアグラウンド・ゴルフ大会

## 日々の練習、心に刻み

11月27日(木)千葉県総合スポーツセンター サッカー・ラグビー場で、第33回千葉県シニアグラウンド・ゴルフ大会が開催されました。



大会出場の記念に笑顔で撮影

成田市高連からは、小松和男さん、藤崎恵美子さん、川神和代さん、松田春枝さんの4名がエントリー

リーされました。

残念ながら入賞はなりませんでしたが。



各々が練習の成果を見せる

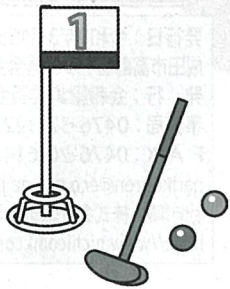

### 第51回千葉県シニア囲碁・将棋大会

## 知略交わる 盤上の戦い

12月16日(火)千葉市のホテルポートプラザちばで、第51回千葉県シニア囲碁・将棋大会が開催されました。

成田市高連からは、将棋の部に橋本完治さん、囲碁の部に竹中次男さんと竹中恵子さんの計3名が

エントリーされました。残念ながら入賞はなりませんでしたが。



将棋の部 橋本完治さん



囲碁の部 竹中次男さん



仲間と記念撮影 (左が竹中恵子さん)

## 印高連リーダー研修会



活動への関心高まる研修

## 令和7年度印旛地区高齢者クラブ連 合会 リーダー研修会に参加して

吉倉福寿会 会長 安原 正幸

令和7年12月12日（金）  
13時から、栄町のふれあい  
プラザさかえにて印高連  
リーダー研修会が開催さ  
れ、大澤会長以下13名にて  
参加をしてきました。

始めに、白桜会（白井市  
高齢者クラブ連合会）から  
は会の成り立ち、会員募集  
の取り組み、現在の活動状  
況、今後の進め方が順を  
追って説明されました。特  
に素晴らしいと感じたの  
は、コロナ禍等による会員  
の減少を食い止め、元の会  
員数に戻すための活動とし  
て、桜台団地内2000戸  
全てに募集ビラの配布を実  
施したそうです。すると、

今まで活動を知らずにいた方から  
の反響がすぐに表れ、現在75名の  
会員となったそうです。活動も、  
健康マージャン部、ボッチャ部、  
カラオケ部等の活動に全会員が積  
極的に進んで参加しているとの報  
告を嬉しそうにしておられたのが  
印象的で、PR活動の大切さが感  
じられました。

続いて、酒直台緑成会（栄町さ  
ざんかクラブ連合会）からは活動  
報告があり、自治会との協力関係  
を重視し、自治会活動にも全会員  
（49名）が積極的に参加され、活  
動の補佐をしたり、主体となって  
活動したりと高齢者ならではの取  
り組みとなっているようです。本  
年も社会奉仕の日を設けること  
や、健康マージャン、カラオケ大

会、女性部趣味の会、暑氣払い、  
忘年会と多岐にわたり活動の幅を  
広げているようで、発表者も大変  
生き生きと報告をされているのが  
印象的でした。

最後に、なのはなシニア千葉の  
大藪忠信様の基調講演があり、「戦  
後、老人クラブのような活動が最  
初にスタートしたのは、千葉県  
の「匝瑳市です」との話があり、会場  
の出席者から関心の声が続いてい  
ました。

講演では、活動の基本は何と  
いつても「健康、支えあい、生き  
がいを探す」等を基本として、仲  
間づくりを進めること。地域の見  
守りでは、子どもたちの登下校時  
に家の前に立っているだけでも大  
変な効果があるとの話がありまし  
た。また近年の電話によるサギに  
ついては注意するよう、お話をさ  
れておりました。

生きがいを見つけ、仲間と一緒  
に楽しむ意欲をもって活動して  
いってほしいとの締めのお言葉が  
あり、講演は終了しました。

事業報告 市高連カラオケ発表会

令和7年度  
カラオケ発表会開催

文化部会 会長 田中 政夫



舞台上で輝く



魅せるどじょう掬い

11月13日(木) 大栄公民館にて、カラオケ発表会が開催されました。

当日はどんよりした曇り空でしたが、公民館の入り口前には、開館20分前からすでに多くの人だかりができていました。

採点なしの発表会は今回で3回目となり、すでに定着しつつあります。出演者は40名



唄に乗ってリズムよく



軽妙な踊りで観客を魅了



会場も大いに楽しみました

(男性23名、女性17名)と、出し物4組でした。皆さま、日頃の練習の成果を遺憾なく発揮され、さすが甲乙のつけられない堂々たる歌い方でした。休憩時間をはさみ行われた、4組の出し物は圧巻でした。どの組も色彩豊かに工夫の衣装を身にまとい、コミュニケーションが良くとれていて微笑ましく、団結力の強さが、クラブの

そして演技、何度見ても飽きない、と、皆さま好評評価でした。最後は、地元吉岡出身の民謡指導者・塚本金吾さんが花を添えてくださいました。

魅力と発展へ結びつくものと確信しました。なお、どじょう掬いは、流派を超えた個性が表れ、衣装、化粧、

カラオケ発表会



スマホでQRコードを読み込むとイベントの様子が見られます!

R7年度 軽スポーツ大会(開催地区)

地区名	開催日	開催場所	参加人数
1 成田	7月16日	保健福祉館	68
2 公津	9月28日	公津小学校	98
3 八生	10月5日	八生小学校	60
4 中郷	6月15日	中郷ふるさと交流館	62
5 豊住	10月12日	豊住ふれあい健康館	63
6 ニュータウン	10月25日	赤坂ふれあいセンター	40
7 下総	9月3日	下総公民館	74
8 大栄	11月19日	大栄B&G海洋センター	41
		合計	506

令和7年度の市高連軽スポーツ大会は、重兵衛スポーツフィールド中台体育館が、給排水設備工事による休館のため、各地区ごとに開催されることになりました。  
6月15日の中郷地区を皮切りに11月19日の大栄地区まで、8地区506人が参加しました。

令和7年度軽スポーツ大会



応援が飛び交う



ニュータウン地区



中郷地区



大栄地区



成田地区



公津地区



豊住地区



下総地区



八生地区

参加者の多くが八生小学校の卒業生とのことで、昔を思い出している和気あいあいのプレーとなりました。個人戦なので、1等、2等、3等の賞品と、全員に参加賞が渡され、元気な皆さまとのふれあいの中で、けが人もなく、楽しい一日を過ごすことができました。

10月5日(日)に行った八生地区軽スポーツ大会は残暑が厳しく、八生小学校体育館にてクーラーを入れたのプレーとなりました。地域包括支援センター、エスポワール成田、国際医療福祉大学学生ボランティア、八生小学校の協力をいただきました。

参加チームは6クラブ、総勢60名で、実施競技は輪投げ、マグネットダーツ、スカットボール、ターゲットゲームの4種目でした。準備体操の後、競技を開始しました。

昨年度までは中台体育館で行われていた成田市高齢者クラブ連合会軽スポーツ大会が、今年度は、中台体育館が工事中のため、各地区ごとの開催となりました。八生地区の開催に当たっては、6月に開催された中郷地区軽スポーツ大会を見学し、参考にさせていただきました。

八生地区 地区会長 赤海 佐自

昔思い出し、和気あいあい

八生地区軽スポーツ大会

手芸教室

市高連女性部主催の

手芸教室に参加して

女性部会 会長 高木 璵子

10月23日(木)、9時半から川南先生のご指導によりクラフトバンドでかごを作りました。15名の方にご参加いただきました。

材料は1個分ずつに切っており、私たちはそれを先生の言う通り組み合わせ、編んでいきました。指先が思い通りに動かず、いびつになったりと大変でした。事務局の3名にも手伝っていただき、12時頃に終わりました。私は角がキチンとできず、丸まってしまいましたが、何とかできました。ありがとうございました。

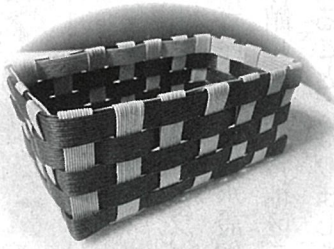

綺麗に編み込まれた完成品



手作りのクラフトバンドのかごを手に記念撮影

高齢者クラブ連合会の皆さまへ

ふれあいゴールドクラブ 会長 井上 澄雄

新任会長・若手会員研修会の時、『ニュースポーツセミナーを開きませんか?』というパンフレットが資料の中にありました。

パンフレットには

- スポーツガラッキー
- ポッチャ
- トリコロキューブ

の3種類のニュースポーツの指導が受けられます、との内容でした。

そこで私たち「ふれあいゴールドクラブ」はポッチャの指導を受けるべく申し込みをいたしました。電話にて日程、会場、道具などの打ち合わせをして、赤坂ふれあいセンター大会議室Bにて講習会を行いました。講師として、大阪のNPO法人「フレンドリー情報センター」の西尾和久ニュースポーツ指導員をお招きし、前半はポッチャのルールやボールの投げ方等を指導していただきました。後半は3チームに分かれて試合をしながら、注意事項や作戦などを教わり、1時間半の笑い声あ

ふれる楽しい講習会となりました。西尾講師は全国を飛び回って指導しているとのことで、日程や会場等の調整が大変ですが、早めに申し込みをすれば問題なく指導が受けられると思います。

皆さまもぜひポッチャの講習会を開催してはいかがでしょうか?

左記に連絡先を記入しておきます。

ポッチャ講習会

パラリンピック正式種目

ポッチャを体験しよう!

セミナー開催は、一切費用がかりません。お申し込み、問い合わせは、電話、FAX、メールで左記までお願いします。

〒260-0026

千葉市中央区千葉港4-15

千葉県社会福祉センター内

なのはなシニア千葉

TEL 043-2242-4904

FAX 043-2242-4946

メールアドレス

nanohana@senior-chiba.or.jp

※申し込み用パンフレットは赤坂ふれあいセンター高齢者クラブ連合会事務局にあります。

成田文芸

俳句

鐘の音のときれときれに春の朝  
福智 敏枝

おだやかにすこやかなれと初写経  
山田 寿恵

幼きと坊主めぐりや冬ぬくし  
湯浅 晃子

深々と寒の底かと柿すだれ  
甲斐 剛良

初詣願いを胸に春を待つ  
石川 清治

短歌

初春に願いを込めて筆を持つ  
書きたる文字は世界平和と

石川とみ子

万博や五十五年前懐かしき  
大阪を見ず世界を見る

東郷よね子

見上ればはても見えぬは星空に  
アトラス彗星幻想を追ひ

鈴木 征子

スランプかよめぬ短歌に手を合わす

大君祭る神宮の森

岡田 節子

川柳

関税を脅して取ってなんになる

M.taka

元氣・倍増ひ孫だっこして祝うお正月

沼崎 雪子

歌詞暗記メロディー暗記でボケ防止

石井 賢二

五行歌

子供の頃

姉のお下がりに着て嬉こんだ

今は良き友達が

「この服大きいからアンタ着て」  
それでもお腹が邪魔になる

石原 里子

老人ではなくシニアです

会員募集

千葉県で会員10万人 健康メリット満載

高齢者クラブは全国にネットワークを持つ組織です。県内に約10万人、成田市内に約3000人の会員が日々楽しい活動を展開しています。一緒に活動してみませんか。

ご入会のお問い合わせは

成田市高齢者クラブ連合会事務局 37-3227

原稿募集のお知らせ

次回89号の原稿締切は

令和8年 4月24日です。

たくさんの原稿をお待ちしております。

※文芸は1人1句とさせていただきます。

〒286-0017 成田市赤坂2-1-14  
そよら成田ニュータウン アネックス B棟2階

成田市高齢者クラブ連合会  
「あじさい原稿係」

TEL. 0476-37-3227

FAX. 0476-20-6143

narikouren@eco.ocn.ne.jp

「あじさい」編集委員

編集委員長

但野 澄子(遠山)

委員

神崎 利一(遠山)

委員

山田 徳雄(成田)

委員

藤野眞里子(N.T)

委員

遠山 有孝(公津)

委員

湯浅 恭秀(八生)

委員

委員

委員

委員

委員

渡邊

義本(中郷)

谷平

稔(久住)

篠田

茂子(豊住)

須向

秀雄(下総)

伊藤

澄子(大栄)

# 印高連ニユースポーツ普及講習会

## ボッチャを学ぶ

美郷台3丁目シニアクラブ 会長 山田 徳雄

ヨーロッパ発祥のボッチャは、重

度の脳性麻痺者や四肢の重度機能障がいがある方のために考案された競技です。年齢・性別・障がいの有無を問わず楽しめる「ユニバーサルスポーツ」として広く普及し、パラリンピック正式種目にも採用されています。東京パラリンピックを契機に認知度が高まり、今や国民的スポーツといえる存在です。道具一式がコンパクトに収納できる点、コート設営が容易な点など、地域活動に取り入れやすい点が大

きな魅力です。

11月20日(木)に印西市松山下

公園総合体育館で開催された、印旛地区高齢者クラブ連合会主催のニユースポーツ普及講習会は、そのボッチャを実際にプレーしてみるという、大変興味深いものでした。講習会には7市2町から74名が集まりました。今回担当となった成田地区は、美郷台さとみ会と美郷台3丁目シニアクラブから計9名が参加しました。参加者は、2〜4名でチームを組み、全24チームをA〜Fの6

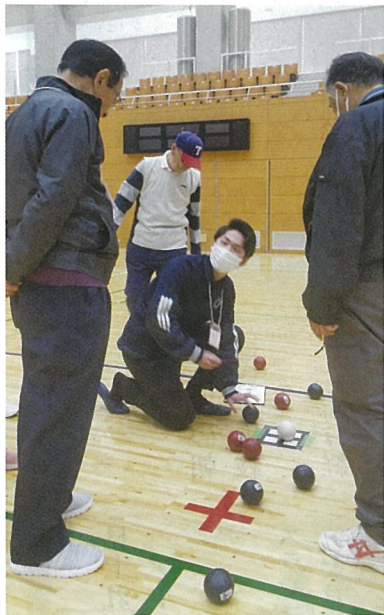

ルール説明を聞く受講者

グループに分け、各グループで3試合の総当たり戦を実施しました。準備体操に続き、順天堂大学障がい者スポー



真剣に取り組む

同好会の学生から競技ルール説明がありました。白いジャックボールに向けて赤・青それぞれ6球を

投げ、より近づけたチームが得点する、という一見シンプルなるルールです。しかし、実際に体験してみると、位置取りの読み合い等戦術性が高く、想像以上に奥深い競技であることを体感しました。

各チームとも当初は投球に苦戦しましたが、次第にコツをつかみ、助言や指示が自然と飛び交うようになり、終始活気に溢れた講習会となりました。ボッチャの面白さと地域活動としての可能性を改めて実感する、有意義な一日となりました。



上手くプレーするコツを伝授

### 編集後記

今年度の市高連軽スポーツ大会は、重兵衛スポーツフィールド中台体育館が、給排水設備工事による休館のため、全体大会が実施できず、地区ごとの開催となりました。

実施されたのは8地区で、総勢506人が参加されました。「あじさい」に投稿された写真を見ると、皆さんとても楽しそうにプレーをされています。

残念ながら遠山地区の開催は叶いませんでしたが、私が所属する三里塚むつみ会は、隔月位の頻度で軽スポーツ大会を楽しんでいます。種目は、輪投げ・マグネットダーツ・ターゲットゲーム・スカットボールで個人戦です。

御料区の共同利用施設をフルに使って、それぞれの種目とも一人5投ずつを3回行います。順位は3回の総合点で決定し、1位から3位までを表彰します。

ハンディは付けませんので、上位にはいつも同じ人が来ると思いきや、決してそんなことはない、初めて参加した人が優勝したり、毎回参加していても上位になって入ったことがない人が2種目で入賞したり、日によってさまざまです。

軽スポーツ大会の良いところは、「私は足が痛くて立ってられないから」などと参加を渋っていても、「やらなくても、来てみんなでおしゃべりするだけでもいいじゃない」と言われて渋々出てきて、気がつくともボール拾いを手伝ってくれたりする。きっと、「足の痛み」より「楽しい」が勝ったんでしょうね？

(但野)

令和8年  
4月

# 地域安全ニュース

成田防犯連合会

## 電話 de 詐欺 は 電話 de 対策!

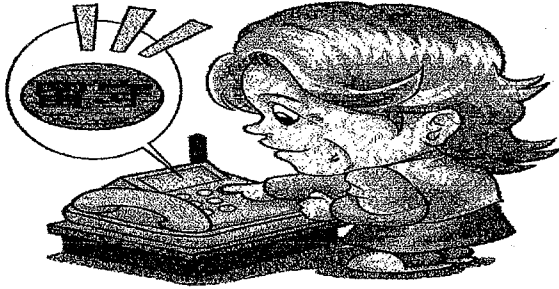

### 成田警察署管内

令和8年 1~2月末現在

発生件数 1 件  
被害金 約 280万 円

電話機の機能を使えば「電話de詐欺」は防げます!  
他人事ではありません!まずは「留守番電話」機能をONにしてください!

#### 国際電話着信ブロック

詐欺に使われる電話番号の半数以上が国際電話番号。海外との電話(発信・着信)を無償で休止。

#### ナンバーディスプレイ

電話に出る前に相手の番号を確認。非通知からの着信を拒否!

#### 迷惑電話対策機器

対策機器を設置して、犯人に警告!声を録音。

#### 留守番電話設定

在宅中でも留守番電話設定。すぐに電話に出ない!

不審者を見分けるための合い言葉

危険な場所を見分けるための合い言葉

### はちみつじまん

は : しつこく話かけてくる人  
ち : ぐんぐん近づいてくる人  
み : じっと見つめてくる人  
つ : 後をいつまでもついてくる人  
じま : じっと待っている  
ん : こんな人に会ったら「ん?」と注意

### ひまわり

ひ : 一人だけになる場所  
ま : 周りから見えない、見えにくい場所  
わ : 分かれ道  
り : 裏道がある場所  
り : 利用されていない家や空き地がある場所

※ ステップ総合研究所が考案した子どもの防犯合い言葉

## 侵入犯罪に強い住まいづくりを!



- ・ドアや窓に音が鳴るセンサーの設置
- ・玉砂利を敷く



- ・防犯カメラの設置



- ・センサーライトの設置



- ・窓に防犯フィルムを貼る

裏面もご覧下さい

令和8年

## 2月中の犯罪発生場所・件数

自転車盗 9件	飯田町2件、畑ヶ田2件、公津の杜、ウイング土屋、花崎町、桜田、東町		
万引き 7件	赤坂2件、東和田、公津の杜、ウイング土屋、大和、七栄		
車上狙い6件	七栄3件、花崎町、桜田、御料		
部品狙い4件	久住中央、所、七栄、安食	自動車盗4件	大和田、本三里塚、十倉、七栄
空き巣4件	玉造、所、七栄、龍角寺	工事場狙い2件	土屋、本城
置き引き2件	ウイング土屋、御料	倉庫荒らし1件・磯部	オートバイ盗1件・橋賀台

### 自転車盗難を防ぐために、まずはカギかけ！

マンションなどの屋内駐輪場でも  
備え付けのカギと  
2つめのカギで2ロックを！

自宅の敷地内でも油断は禁物！  
カギかけを忘れずに！

安全と思える自宅の敷地内等でも盗まれることが少なくありません。また、多くの自転車が無施錠で盗難被害にあってい  
ます。

わずかな時間でも必ず2ロックを！

「自転車防犯登録」をしましょう

スーパーやコンビニで買い物をする短い時間でも、自転車  
から離れる場合は面倒がらずにカギをかけましょう。

「防犯登録」は盗難防止に視覚的な効果があり、また、盗難  
に遭った場合、自転車の発見や返還に役立ちます。

### みんなでとめよう！ 国際電話詐欺

詐欺犯が警察署を装ってかけてくる  
国際電話番号+末尾「0110」の番号は詐欺を疑うこと！

- 「+1」「+44」などからはじまる、心当たりのない海外からの電話には出ない
- 国際電話番号からの着信履歴には、かけ直しをしない
- 少しでも不審に思った場合は、すぐに警察相談専用電話（#9110）等に相談を

固定電話の対策	国際電話の発信・着信が 無料で休止できます	自動通話録音機などの 防犯機能付きの電話機を導入	国際電話不取扱受付センター
	国際電話サービスが不要な 場合は利用を休止すると安心です	自動メッセージで警告したり、未 登録の番号や非通知の電話は着信 拒否、注意を促したりする機能も あります。留守番電話機能も活用 しましょう。	0120-210-364 オペータ案内 平日9:00~17:00  自動音声案内 平日・土日祝24時間
携帯電話の対策	携帯電話の設定を確認 して、迷惑電話 をブロック	必要がない場合は、国際電話 の発信・着信を停止	迷惑電話をブロックする アプリを利用
	迷惑電話・拒否リストに登録した 番号・非通知の番号からの着信時に、 警告画面を表示する設定ができます。	国際電話サービスの停止・解約の 手続きは、各通信キャリアにより 設定方法は異なります。公式ウェブ サイトにてご確認ください。	番号を識別して迷惑電話やSMSを 拒否したり、電話帳に登録の 外の番号からの着信でも相手の 名前を表示する機能があるアプリ もあります。

# 消費生活

No. 155  
令和8年3月31日

編集発行 成田市消費生活センター ☎0476-23-1161 成田市花崎町760 市役所3階



- ◆ 予期せぬ「サブスク」の請求トラブルに注意!
- ◆ 「成田市産業まつり」に消費生活PRコーナーを設けました
- ◆ 令和7年度の消費者講座から

## 成田市消費者講演会を開催しました!



令和7年10月5日(日)に千葉県金融広報委員会・金融経済教育推進機構(J-FLEC)との共催で、「自然災害とお金の話」をテーマに成田市消費者講演会を開催しました。J-FLECから渡辺 一江氏を講師に招き、自然災害に見舞われた時に生活を守るために備える保険、災害に関連した消費者トラブルなどについて学ぶことができました。

## 第3回消費者講座を開催しました!

令和7年12月8日(月)に(一社)日本清掃収納協会から山口 かな氏を講師に招き、第3回消費者講座「年末お片付けセミナー」を開催しました。家にある物を保管するか処分するかを決める分類の仕方、使用頻度や動線に適した収納方法のほか、非常持ち出し品と備蓄品の収納方法などを学べる講座となりました。



## 第4回消費者講座を開催しました!

1月26日(月)に日本葬祭アカデミー教務研究室から二村 祐輔氏を講師に招き、「お葬式とお墓の知識と知恵」をテーマに第4回消費者講座を開催しました。最近の終活事情と問題点、お葬式の心づもりとして今からできる事前対応や最新の事例、お墓の考え方や種類、墓じまいや供養の意味などについてわかりやすく学べる講座となりました。



「解約したはず」「契約していない」と思い込んでいませんか？

# 予期せぬ「サブスク」の請求トラブルに注意!

「サブスクリプション」(以下「サブスク」と言う。)は、定められた料金を定期的に払うことにより、一定期間、商品やサービスを利用できるサービスですが、一般的に解約をしないと自動的に支払いが継続されます。

インターネット上での申し込みが多く、契約内容等を正しく理解しないまま契約し、請求に気付いてトラブルになるケースも見られます。

そこで、サブスクの仕組みやトラブル事例を紹介しますので、未然にトラブルを防止しましょう。



## サブスクのイメージ



### 無料トライアルの申込み

クレジットカード番号を入力してください

※無料期間は1カ月

※無料期間を過ぎて解約されない場合には、自動的に有料プラン(¥5,000/月)に移行します



動画配信アプリ  
サブスクリプション

1週間トライアル 無料  
開始日: 〇月×日 ¥900/月

申し込む

### サブスクのサービス例



動画配信



音楽配信



レンタル



学習教材



専門家相談



外食

### サブスクの契約のポイント

- ① 契約中はサービスを受け取ることが可能  
→ 利用していなくても料金が発生する
- ② 解約しない限り契約は自動で更新される  
→ 解約しない限り支払いが続く

## 事例1

以前、パソコン上のセキュリティサービスでトラブルがあり、自分で解決しようとしてパソコンを操作していたら「何かお困りですか」とポップアップが出てきたので、そこに連絡した。トラブルは解決し、クレジット決済で約200円払ったと思う。

次に相談したら5千円以上の料金と表示が出たので、契約しないと断ったつもりでいたら、その後も毎月5千円支払っていることがわかった。断ったはずなのにおかしい。返金してほしい。

## 解説

相談者が利用したサイトは、専門家にいつでも相談できる定額制の質問サイトです。通常、トライアル期間があり、無料や安い価格で利用できますが、トライアル期間が過ぎると有料サービスに移行し、解約手続きをしない限り料金の支払いが続くので注意が必要です。



## 事例2

スマホを契約した時に動画配信サイトを3カ月無料で利用できると言われ契約した。その3カ月後に解約するのを忘れてしまった。利用しないまま1年が経ち、たまたまクレジットカードの利用履歴を確認したら、毎月約千円の動画配信の料金が引き落とされていることが分かった。利用していないのに請求されるのは、おかしいと思う。

## 解説

サブスクの特徴として、「サブスク契約期間中は、いつでもサービスを受けられる状態にある」ので、実際に利用しなかったとしても契約期間中であれば、料金が発生することになります。

したがって、利用しなかったとしても、一般的には返金してもらえません。



## ★サブスク契約についてアドバイス

- ① 申し込む前に、事業者名・サービス内容を確認しましょう。
- ② 利用していないサブスクの支払いが無いか、クレジットカード等の明細は毎月確認しましょう。
- ③ スマートフォンのアプリの場合は、アプリを削除(アンインストール)しただけでは解約したことにはなりません。
- ④ 契約する時の容易さに比べて解約方法が複雑な場合やわかりにくい場合があります。申し込む前に解約方法も確認しましょう。

**いま一度サブスクの契約状況を確認して、ムダな契約の解約を検討しましょう。**

# 「成田市産業まつり」に消費生活PRコーナーを設けました♪



消費生活PRコーナー

令和7年11月8日(土)・9日(日)の2日間、成田市公設地方卸売市場にて、「第45回成田市産業まつり」が開催されました。まつり会場では、消費者トラブル、食品ロス削減、製品安全、消費者ホットライン188の案内といった消費生活に関わる情報を来場された方々に紹介しました。また、啓発グッズの配布も行い、来場した多くの方にご利用いただきました。

## 令和7年度消費者講座から

成田市では、皆様の暮らしに役立つ情報を提供する「消費者講座」を開催しています。令和7年度は一般の方向けに4回開催したほか、小学生を対象にした「親子で学ぶ消費者講座」と自然災害とお金に関する「消費者講演会」を開催しました。そこで、令和7年度に開催した消費者講座で学んだ内容から一部を紹介します。

### 第2回「今から考えるデジタル終活」から

故人のスマホやパソコン内にあるデジタル遺品への生前対策としてエンディングノートなどを活用して家族とスマホ・パソコン等のID・パスワードを共有することが重要であることを学びました。そこでは、一例として、名刺サイズの紙にパスワード等を記入し、万が一の際に家族が見付けられる場所に保管しておく方法が紹介されました。



法務省エンディングノート

### 第3回「年末お片付けセミナー」から

お片付けのコツは、始めに場所ごとの理想のイメージを決めてから取り掛かり、次に、家にある物から必要な物だけを残し、最後に使用頻度や使う人に合わせて収納場所を決めることにすると学びました。

必要な物だけにする方法として、①いる②いない③移動(思い出)④迷いに分ける4分類法が説明されました。

<p><b>①いる</b></p> <ul style="list-style-type: none"> <li>・使っている</li> <li>・使う予定が決まっている</li> </ul>	<p><b>②いない</b></p> <ul style="list-style-type: none"> <li>・不要</li> </ul>
<p><b>③移動</b></p> <ul style="list-style-type: none"> <li>・本来使う場所へ戻す</li> <li>・思い出の物</li> </ul>	<p><b>④迷い</b></p> <ul style="list-style-type: none"> <li>・8秒以上迷った物</li> <li>・半年間一時保存</li> </ul>

消費生活に関するトラブルでお悩みの方、お気軽にご相談ください。

相談日時：月～金曜日(祝日、年末年始を除く) 午前9時00分～午後4時30分

● 成田市消費生活センター(成田市役所3階) ☎23-1161 ●



# 成田あれ・これ



令和8年5月号 第371号  
発行：成田市観光協会  
成田市花崎町839  
0476-24-3198

## 第43回 成田山平和大塔まつり奉納総踊り

「成田山平和大塔まつり奉納総踊り」は、1984年4月の弘法大師1150年の御遠忌にあたり、世界平和と万民の幸福を祈願して建立された「成田山平和大塔」の落慶を記念して始められました。

旧成田町7町の女人講をはじめ、市内各団体の皆様が揃いの浴衣姿で、成田山表参道・成田山大本堂前・平和大塔で踊りを奉納します。

【期 日】5月9日(土) (雨天の場合は10日(日)、10日が雨天の場合は中止)

【時間・場所】12時20分～ 成田山表参道

14時50分～ 成田山新勝寺 大本堂前・平和大塔

【お問合せ先】成田市観光協会 TEL 0476-22-2102



## ご当地キャラ成田詣 うなふあん2026

「成田詣」とは、江戸から成田山までの参詣を意味し、江戸時代には成田のお不動さまの名で親しまれる成田山新勝寺に多くの庶民が徒歩でお参りしておりました。

成田市特別観光大使である「うなりくん」のおともだちやゲストアーティストの皆さんが全国から一堂に会する姿はまさに「成田詣」。ステージイベント、新勝寺参詣、パレードと盛りだくさんの2日間、ぜひ成田にお越しください。

【期 日】5月23日(土)・24日(日)

【場 所】成田山表参道および成田山新勝寺大本堂前

【お問合せ先】ご当地キャラ成田詣実行委員会(成田市観光プロモーション課内) TEL 0476-20-1540

NARITA MORE  
ご当地キャラ  
成田詣  
うなふあん2026  
5/23 SAT・5/24 SUN  
成田山表参道



## 房総のむら「春のまつり」

「あそびと暮らし」をテーマに伝統的な技の実演、昔遊びの体験、民俗芸能の上演などを行います。

5月5日(火・祝)は、こどもの日にちなんだ催し物を実施します。

【日時】5月2日(土)～6日(水・振休) 9時～16時30分

【5月休館日】5月7日(木)・8日(金)・11日(月)・18日(月)・25日(月)

【お問合せ先】千葉県立房総のむら TEL 0476-95-3333

## 柴灯大護摩供 壇木・特別護摩木祈願

成田山新勝寺では、「正五九」といって正月・5月・9月にお参りすると、普段の月よりも一層ご利益を授かることができると言われています。

開運招福・厄難消除を祈願して『柴灯大護摩供(さいとうおおごまく)壇木・特別護摩木祈願』が執り行われます。

お願い事と氏名を書いた壇木や特別護摩木を成田山大本堂に向かって左側の奥山広場に設けた道場中央の護摩壇の炉に投じて所願成就を祈念します。

【日時】5月24日(日) 11時30分頃 小雨決行

【場所】成田山新勝寺 大本堂西側 奥山広場

【お問合せ先】成田山新勝寺 TEL 0476-22-2111



## 成田山門前町に行く～その⑨

門前町成田は、成田山の興隆とともに江戸時代中期以降に成立した町です。

それまでは周辺の村々と同様の農村でしたが、参詣人の増加に伴い、農業の合間に飯屋や居酒屋を営むようになり、次第に専門化していきました。さらに成田で商売をするために移住してきた人も増え、幕末には全国でも有数の門前町となりました。

文政10年(1827年)の記録には、家数141軒のうち専門農家は41軒だけで、残り100軒は何かしらの商売をしていたと記されています。

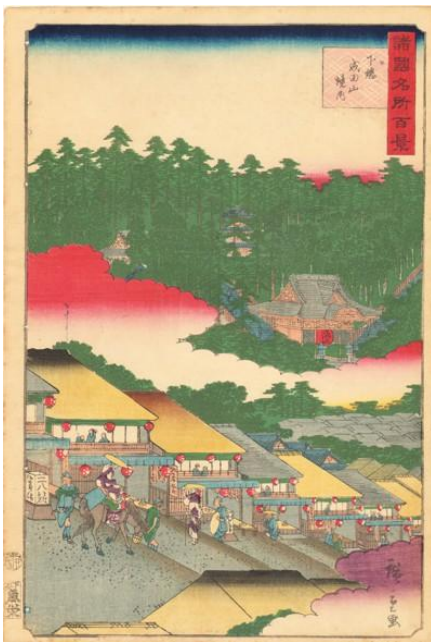

門前町の商売で最も多いのは、旅人を泊める旅籠屋(旅館)でした。

天保14年(1843年)には32軒あり、昼間は一膳飯屋、今でいう食堂を営んでいました。旅籠屋は関東各地に結成された成田講と提携していて、各講の指定の宿泊場所となっていました。これを定宿といいました。旅籠屋の店先には、講社定宿の看板が何枚も掲げられ大変な賑わいをみせました。

旅籠屋以外では居酒屋と菓子屋が多く、多くの参詣人が集いました。湯屋(銭湯)も3軒ありました。これは講など集団で参詣に来た場合、旅籠屋の風呂だけではとても間に合わないために生まれた商売といえるでしょう。また成田は、江戸を結ぶ成田街道をはじめ、利根川の木下河岸(印西市)からの道、常陸国に通じる滑川河岸(旧下総町)からの道、香取・佐原からの道、芝山・九十九里からの道などが集中する交通の要衝であったため、成田山参詣を目的としない旅人も往来していました。

そのため、農村では珍しい煙草屋・提灯屋・傘屋・下駄屋などの物品製作販売をする商いも見られました。医師・刀剣の砥屋・鍛冶屋・髪結といった人達も働いていて、成田は周辺地域の経済の中心地であったといえるでしょう。(⇒次回へ続きます)

イベント等の関連情報については、FEEL 成田(<https://www.nr+k.jp>)をご覧ください。