

広報 なりた



晴れの日を共に祝う

華やかな振り袖に身を包んだはたちの若者たち。旧友との再会に笑顔がはじけました。(1月11日・成田空港「成人式」で。11ページに関連記事)

主な内容

衆議院議員総選挙	2
物価高対応子育て応援手当	7
表参道の交通規制	12

選挙権 明るい未来の 乗車券



2月8日(日)に衆議院議員総選挙と最高裁判所裁判官の国民審査の投票が行われます。投票日当日の投票時間は午前7時～午後8時です。大切な一票ですので、ぜひ投票しましょう。

投票は小選挙区・比例代表・国民審査の3種類

衆議院議員総選挙では、小選挙区選挙と比例代表選挙の2つの選挙によって衆議院議員が選ばれます。

小選挙区選挙では、成田市は銚子市・香取市などとともに千葉県第10区に属し、1人の議員を選出します。

比例代表選挙では、千葉県は神奈川県・山梨県とともに南関東ブロックに属し、23人の議員を選出します。

同時に最高裁判所裁判官の国民審査も行われます。

市内で投票できる人

○日本国民で平成20年2月9日までに生まれた人
○令和7年10月26日時点で成田市

に住民記録があり、引き続き3カ月以上住んでいる人(転入の場合は、同日までに転入の届け出をした人)

市内で転居した人は

投票所に注意してください

市内で引っ越した人で、1月17日までに転居の届け出をした人は新しい住所地の投票所での投票となります。1月18日以降に転居の届け出をした人は、前の住所地の投票所での投票となります。

**投票日に用事のある人は
期日前投票を**

投票日に仕事やレジャーなどの理由で投票できない人は、期日前投票ができます。

期日前投票所の開設日時は表1の通りです。

投票所により開設日時が異なりますので注意してください。

表1 期日前投票所の開設日時

期日前投票所	開設期間	開設時間
市役所4階401会議室	2月7日(土)まで	午前8時30分～午後8時
下総支所1階会議室	2月2日(月)～7日(土)	
大栄支所1階会議室		
イオンモール成田 専門店街2階特設会場	2月4日(水)～7日(土)	午前10時～午後8時
ユアエルム成田店 3階特設会場		

イオンモール成田の期日前投票所は2階ペットショップの隣に
イオンモール成田の期日前投票所は、今回は場所が変わり、2階ペットショップの隣に設置します。
入院中や市外に滞在中の人は不在者投票を

指定病院や老人ホームなどに入院(入所)中の人は、指定施設内で

不在者投票ができます。

また、学業や仕事の関係などで市外に滞在中の人は、滞在先の選挙管理委員会にて不在者投票ができます。

体に障がいのある人は郵便などで投票を

次の要件に当てはまる人は、あらかじめ「郵便等投票証明書」の交付を受けることで、郵便などによる不在者投票ができます。

○郵便などによる不在者投票ができる人：表2のいずれかに当てはまる人（投票用紙は必ず本人

が記入）

○代理記載も認められる人：表2、表3どちらにも当てはまり、自分で字を書けない人（あらかじめ市選挙管理委員会に届け出をした代理記載人1人に代筆させることができます）

選挙公報は新聞折り込みで

立候補者の氏名や経歴、政見などを知らするための「選挙公報」は、2月4日（水）に、朝日新聞、産経新聞、千葉日報、東京新聞、日本経済新聞、毎日新聞、読売新聞の朝

刊に折り込まれる予定です。

また、行政資料室（市役所1階、下総・大栄支所、保健福祉館、各公民館、市立図書館、美郷台地区会館、三里塚コミュニティセンター、もりんぴあこづ、文化芸術センター、大栄診療所、成田赤十字病院、三里塚郵便局、三里塚御料郵便局、成田遠山郵便局、成田市農協遠山支所、京成成田駅、公津の杜駅、成田湯川駅、宗吾参道駅、イオンモール成田、イオンタウン成田富里、ユアエルム成田店、そよ成田ニュータウンに置いてあります。

そのほか、県ホームページでも閲覧できます。

即日開票します

開票は、投票日当日の午後9時15分から重兵衛スポーツフィールド中台体育館で行います。

投票・開票の速報は市ホームページに掲載します。

※くわしくは市選挙管理委員会事務局（☎20・1510・総務課内。投票日当日は同事務局または☎20・1501）へ。



市ホームページ



県ホームページ

入場整理券がなくても本市の選挙人名簿に登録されていれば投票できます

入場整理券は、あらかじめ投票日や投票所などを有権者にお知らせし、投票所での受け付けがスムーズに行われるよう送っているもので、投票用紙の引き換え券ではありません。

入場整理券がなくても、本市の選挙人名簿に登録されていれば投票できます。

なお、郵便の仕分け作業などの都合で、隣や近所の家、同一世帯でも届く日が異なる場合があります。

表2 郵便などによる不在者投票ができる人

区分	障がい名など	等級など
身体障害者手帳を持っている人	両下肢・体幹・移動機能の障がい	1・2級
	心臓・腎臓・呼吸器・膀胱・直腸・小腸の障がい	1・3級
	免疫・肝臓の障がい	1～3級
戦傷病者手帳を持っている人	両下肢・体幹の障がい	特別項症～第2項症
	心臓・腎臓・呼吸器・膀胱・直腸・小腸・肝臓の障がい	特別項症～第3項症
介護保険被保険者証を持っている人	被保険者証の「要介護状態区分等」の欄が要介護5	

表3 代理記載が認められる人

区分	障がい名	等級など
身体障害者手帳を持っている人	上肢または視覚の障がい	1級
戦傷病者手帳を持っている人	上肢または視覚の障がい	特別項症～第2項症

期日前投票手続き

入場整理券を持って期日前投票所へ

①受け付け

住所・氏名などを「宣誓書」に記入します

②投票用紙の交付

選挙人名簿との対照の後、投票用紙の交付を受けます

③投票

記載台で、小選挙区は候補者の「氏名」を、比例代表は「政党名」を書いて投票します。最高裁判所裁判官国民審査は「やめさせたいと思う裁判官にバツ印」を書いて投票します

郵送やインターネットで手軽に

市・県民税の申告と所得税の確定申告の受け付けを開始します。できる限り郵送やインターネットでの申告にご協力をお願いいたします。また、市職員による作成相談は、事前予約制で行います。

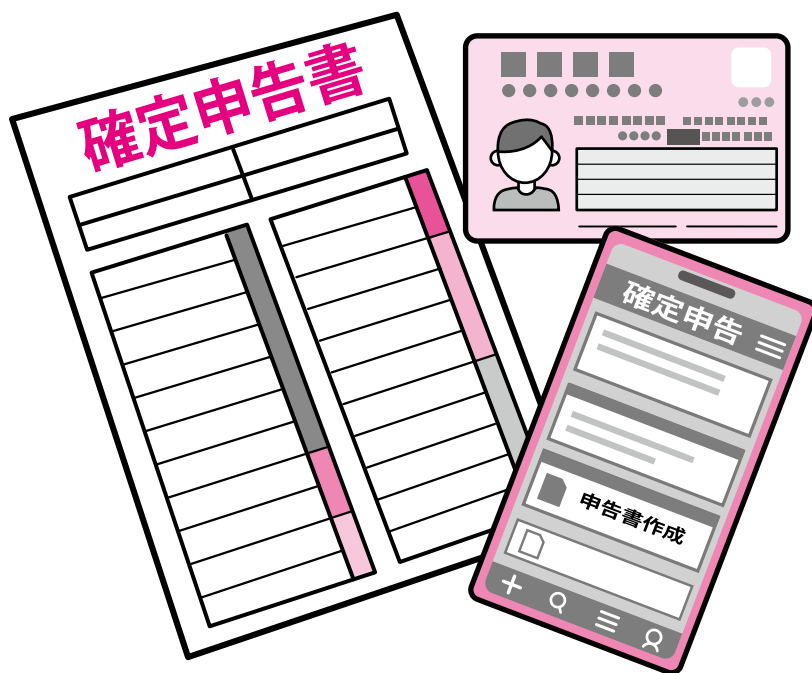

申告は郵送・インターネットで

市・県民税の申告と、所得税の確定申告の会場や受付日時は5ページの表の通りです。市・県民税の申告は、成田税務署特設会場では受け付けできませんので注意してください。

申告会場の混雑緩和や待ち時間短縮のため、申告はできる限り郵送またはインターネットでの提出にご協力をお願いします。

また、市・県民税の申告で、自分で申告書を作成することが難しい人は、住所・氏名・扶養親族名を記載した申告書と、源泉徴収票の写しや収支内訳書などの資料を郵送してください。申告書への転記を市職員が代行します。

郵送先

○市民税・県民税申告書：市民税課（〒286・8585 花崎町760）

○確定申告書：東京国税局業務センター千葉西分室（成田税務署）

（〒262・8507 千葉市花見川区武石町1・520）
電子申告が便利です

市・県民税の申告は、令和7年中の所得に対する申告分から、eLTAXが利用できるようになりました。手順などの詳細は市ホームページで確認してください。



市ホームページ

また、所得税の確定申告はeLTAXでの提出が可能です。

市職員による作成相談は事前予約制で行います

対面での申告書の作成補助を必要とする人は、事前に予約が必要です。

なお、作成済みの申告書を提出する場合の事前予約は不要です。

申し込み方法 希望する日の3日前までに、市ホームページにある予約システムから日時と会場を選択して申し込み（先着順）。当日は予約内容が確認できる画面などを



市ホームページ

受付で提示してください。電話での予約はできません

市・県民税の申告

書類の作成は便利な

申告書作成システムで

市・県民税の申告書の作成には、市ホームページにある「市民税・県民税申告書作成システム」を利用すると便利です。画面の案内に従って金額を入力すると、控除額などが自動計算されます。



市ホームページ

次の人は申告が必要です

令和8年1月1日現在、市内に住んでいた人で、令和7年中に次のいずれかに当てはまる人は、市・県民税の申告が必要です。

ただし、令和7年分の所得税の確定申告をした人や、勤務先から給与支払報告書が提出される人は、市・県民税の申告をする必要はありません。

○事業所得などがあつた人：営業・農業・その他の事業での所得や、配当・不動産などの所得があつた人（所得が少ない場合や赤字の場合でも申告が必要です。営業・農業・不動産の所得があつた場合は収支内訳書を

作成してください)

○給与所得者で、次のいずれかに当てはまる人

・勤務先から市役所に給与支払報告書が提出されていない人

・給与所得以外に所得があった人

○「公的年金等」の受給者で、次のいずれかに当てはまる人

・「公的年金等」の所得以外に所得があった人

・公的年金の源泉徴収票に記載された所得控除以外に、扶養控除や社会保険料控除などの所得控除を追加する人

所得がなくても申告を

国民健康保険税の算定や非課税証明書交付の資料にするため、令和7年中に所得がなかった場合でも申告してください。

所得税の確定申告

書類の作成は便利

確定申告書等作成コーナー

確定申告書の作成には、国税庁ホームページにある「確定申告書等作成コーナー」を利用すると便利です。



ここで入力したデータを使ってe・Taxで申告ができるほか、印刷して郵送などで提出することもできます。

イオンモール成田での申告は事前予約が必要です

混雑緩和や待ち時間短縮のため、イオンモール成田に開設される成田税務署特設会場へ入場するに

は「国税庁LINE公式アカウント」からの事前予約が必要です。

当日、会場でも入場整理券を配布しますが、配布状況に応じて受け付けを早めに終了する場合があります。

申告会場の間違いに注意

次のいずれかに当てはまる人が会場での申告を希望する場合は、成田税務署特設会場で申告してください。

○寄付金控除（ふるさと納税など）・雑損控除を受ける人

○住宅借入金等特別控除を初めて受ける人

○分離課税（譲渡・配当等・先物取引・山林・退職）となる人

○青色申告をする人

○営業や農業などの事業・不動産

申告会場に必要な物

- 全ての人…マイナンバーカード・マイナンバーの通知カード・マイナンバー記載の住民票のいずれか、本人確認書類(マイナンバーカードがあれば不要)
- 給与所得者と年金所得者…源泉徴収票(コピー可)
- 事業を営んでいる人…令和7年分の収入や支出をまとめた物、令和6年分の収支内訳書(控用)
- 医療費控除を受ける人…医療費控除の明細書またはセルフメディケーション税制の明細書など*1
- 雑損控除を受ける人…り災証明書や修繕費の領収書、損害保険金の振込通知など、被害状況や損害額、補填される金額などが確認できる物
- 社会保険料控除・寄付金控除を受ける人…支払金額が確認できる物*2
- 生命保険料控除・地震保険料控除を受ける人…控除証明書
- 障害者控除を受ける人…障害者手帳など
- 所得税の還付を受ける人…申告者本人の振込先口座が分かる物

*1 領収書では医療費控除は受けられません
*2 「ふるさと納税ワンストップ特例」を申請していても、市・県民税の申告や所得税の確定申告をする場合はワンストップ特例分を含む全ての寄付金額を記載する必要があります

申告会場と日時

市・県民税の申告は2月2日(月)から受け付けを開始しますが、申告会場は2月16日(月)から開設します。また、各会場に申告書を作成するスペースはありませんので注意してください。

会場	期日	時間
所得税の確定申告		
成田税務署特設会場 (イオンモール成田 2階イオンホール)	2月16日(月)～3月16日(月) (土・日曜日、祝日を除く)	午前9時～午後4時*3
市・県民税の申告と所得税の確定申告*4		
市役所6階中会議室	2月16日(月)～3月16日(月) (土・日曜日、祝日を除く)	午前9時～正午、 午後1時～4時
下総公民館	2月19日(木)・20日(金)	
大栄支所2階	2月26日(木)・27日(金)	午前9時～正午
中郷公民館	3月 4日(木)	
公津公民館	3月 5日(木)	
久住公民館	3月 6日(金)	
八生公民館	3月11日(木)	
豊住公民館	3月12日(木)	午前9時～正午
三里塚コミュニティセンター	3月13日(金)	

*3 午前9時～10時の入り口は立体駐車場連絡通路から入る2階C入口のみとなります

*4 対面での申告書の作成補助は事前に予約が必要です。作成済みの申告書を提出する場合の事前予約は不要です

年金所得者は確定申告が不要な場合も

収入が500万円以上となる人
○外国税額控除などを受ける人
○準確定申告(納税者が出国・死亡した場合の申告)をする人
○令和6年分以前の申告をする人
○そのほか減価償却費の複雑な計算が必要な人など

「公的年金等」の収入金額の合計が400万円以下で、それ以外の所得金額が20万円以下である場合へ。

合、所得税の確定申告をする必要はありません(医療費控除など所得税の還付を受けるための確定申告はできません)。
ただし、この要件に当てはまる人でも、市・県民税の申告は必要な場合があります。
※くわしくは、市・県民税の申告については市民税課 ☎20・1513、所得税の確定申告については成田税務署 ☎28・5151

知識や経験を生かして地域社会に貢献

シルバー人材センターでは、地域の企業や家庭、公共団体などからさまざまな仕事を引き受け、まだまだ元気に働きたいという60歳以上の人に仕事を提供しています。



いつでもきれいな歩道に

自身の知識や経験で 地域貢献を

シルバー人材センターは、高齢者が働くことを通じて収入を得るとともに、生きがいを持つて地域社会に貢献するという「自主・自立、共働・共助」の理念を基本としています。

会社などを退職した後も健康で働く意欲のある人が、これまで培ってきた知識や経験を生かして働くことのできる場となっています。

多岐にわたる業務内容

現在、70歳代の人を中心に約500人が登録をしていて、ほかの会員と協力しながら働いています。企業や家庭、公共団体などから仕事の依頼があると、その内容によって会員の中から適任者に割り振られます。主な業務内容は次の通りです。

施設管理分野：公園・建物・駐輪場管理など

技能分野：植木剪定^{せんてい}、障子・網

戸・ふすまの張り替え、大工仕事など

一般作業分野：屋内外での清掃・除草作業など

サービス分野：外国人旅行者への観光案内、通学路防犯広報啓発活動、家事援助など

事務的分野：受け付け業務、宛名書き、賞状書きなど

専門技術分野：写真撮影など

あなたも会員になりませんか

シルバー人材センターでは会員を募集しています。年齢の上限はありません。「地域社会に貢献したい」「自分のライフスタイルに合う仕事をしたい」「仕事を通して仲間づくりをしたい」という人は、会員になって働いてみませんか。入会を希望する人は、次の通り開催される入会説明会に参加をお願いします。参加を希望する人は当日直接会場へ来てください。

日時：毎月最終水曜日(祝日の場合は変更あり) 午前10時～11時

会場：成田市シルバー人材センター(久住中央)

対象：次の全てに当てはまる人

○市内在住で60歳以上

○健康で、ほかの会員と助け合いながら働くことができる

特別入会説明会

2月は次の日程でも開催します。
日時：2月14日(土) 午前10時～11時

会場：赤坂ふれあいセンター

※くわしくは成田市シルバー人材

センター(☎36・

6161)または

同センターホー

ムページへ。



シルバー人材センター
ホームページ



ごみを回収して次の現場へ

一年の福を授かりに
出かけませんか

市内の節分行事

期日＝2月3日(火)

成田山節分会

時間＝午前11時、午後1時30分、午後4時

内容＝大相撲力士やNHK大河ドラマ「豊臣兄弟」の出演者などによる特別追儺豆まき式(詳細は成田山ホームページで確認してください)



成田山ホームページ

宗吾霊堂節分会

時間＝午前11時、午後3時

内容＝年男・年女による豆まき(午後3時の回は年男のみ)



大勢の人が詰めかける成田山節分会

龍正院節分会

時間＝午前11時

内容＝護摩、豆まき

大須賀大神節分祭

時間＝午後3時

内容＝年男や有志による豆まき

麻賀多神社節分会

時間＝午後5時

内容＝年男・年女や有志による豆まき

※くわしくは観光プロモーション課(☎20-1540)へ。



元気な掛け声が響く宗吾霊堂節分会

支給します

物価高対応子育て応援手当

物価高騰の影響が長期化する中、子育て世帯を支援するため物価高対応子育て応援手当を2月下旬から順次支給します。

給付額(子ども1人当たり)＝2万円

申請は
こちらから



専用フォーム



市ホームページ

対象・申請方法・申請期限

対象	申請方法	申請期限
①…令和7年9月分(令和7年9月生まれは10月分)の児童手当を受給した人	申請不要	
②…令和7年10月1日～8年3月31日に生まれた、児童手当の支給対象となる子の保護者のうち、		
すでに児童手当を受給している、または手続き中の出人	出生後、児童手当と同時に申請	決まり次第、市ホームページでお知らせします
③…①の配偶者で、令和7年10月1日～8年3月31日に離婚などにより新たに成田市から児童手当を受給する人	専用フォームから申請する。または市ホームページにある申請書と必要書類を直接または郵送で子育て支援課(市役所2階 〒286-8585 花崎町760)へ	3月31日(火)(必着)
④…9月30日時点で市に住民記録があり、①～③のいずれかに当てはまる公務員		3月31日(火)(必着)。新生児の保護者については、決まり次第、市ホームページでお知らせします

※くわしくは同課(☎20-1538)または市ホームページへ。



クラブ訪問

288

「目標は全国全勝」

ジュニアファイブ

私たち「ジュニアファイブ」は、小学1〜6年生の39人で週5日、美郷台小学校や豊住小学校の体育館で活動しています。

活動ではパス回しなどの基礎や試合形式の練習を行っています。チームではとにかく集中して練習をすることを大事にしています。練習時間は限られているのでメリハリをつけ、常に試合を意識して取り組んでいます。



ゴール下の激しいプレー



2人がかりでプレッシャーをかける

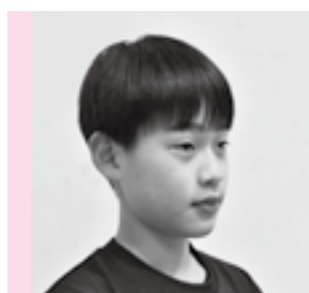

飯田 怜旺 キャプテン(6年生)

年中からクラブに入り活動してきました。大好きなバスケットボールを続けて、将来はプロ選手になりたいです。

チームの強みは全員がディフェンスを得意とすること。試合ではディフェンスから流れを作ることとを心掛けています。積極的にプレッシャーをかけることで相手のリズムが崩れ、得点のチャンスが生まれます。ほかにも、味方が1対1で抜かれた時にカバーしたり、大きな相手選手には複数人で守ったりと、いろいろなパターンに対応できるようにしています。また、守りだけでなく、攻めでもチームワークを大切にしています。個人技に頼りすぎると相手チームは守りやすくなってしまうので、仲間との連携したプレーを大事にしています。

県大会では3年連続で優勝できています。今後の目標は全国大会に出場し全勝すること。チームのモットーである「心はひとつ」を胸に仲間と同じ目標に向かって高め合っています。

なかまと一緒

286

「一筆で変わる文字の完成度」

ペン友会



先生による丁寧な指導



一筆一筆集中して



美しい文字を書く楽しさを分かち合う

私たち「ペン友会」は毎月第2、4月曜日に中央公民館で活動しているペン習字のサークルです。ボールペンやデスクペン、筆ペンなど、日常でよく使う筆記用具を使って文字の基本と上達のポイントを学んでいます。

活動は、手本を見ながら先生から文字の書き方のポイントやコツを教わり書いていきます。文字のバランスの取り方を意識すると、より上達が早くなります。例えば、ひらがなの「さ・る・と・か・め・こ・ら」という字は、他の字より小さく書くことや、漢字の「多・炎」など同じ字が連なる時は下の字を大きく書くことなどです。このようなポイントを先生は丁寧に分かりやすく解説してくれます。また、書いた作品を細かく添削してくれるので、自分の字の癖や全体のバランスの良し悪しを知り、効率的に上達することができます。

手本をそっくりに書くだけでは面白みに欠けます。筆圧や線の払い方によっても個性が表れるので、ただ見よう見まねで書くのではなく、自分の中で「この字はこう書きたい」というイメージを持つことが大切です。きつちりした字、柔らかい字などいろいろな書き方に挑戦できるところにペン習字の楽しさを感じます。

ペン習字を始めてから、はがきなどの宛名をきれいに書けるようになり、家族や知り合いから褒められるようになりました。市の作品展などにも出展しているので、美しい文字を書き続けて、たくさんの人にペン習字の魅力を伝えていきたいです。

スクスクのびのび

550



武田 菜乃華ちゃん

寝返りができるようになったよ



柴田 渉くん

毎日元気いっぱい!!ニコニコ笑顔が最高です◎



武藤 陸くん

2025年成田祇園祭デビュー!笑顔の毎日です☆

このコーナーには市内在住で5歳までのお子さんの写真を掲載しています。お気に入りの1枚が撮れましたら、ぜひお寄せください。

- 応募方法
- 応募先
- 問い合わせ先

お子さんの写真・住所・氏名(ふりがな)・生年月日・性別、親の名前、電話番号、30字以内のコメントを郵送またはEメールで広報課へ。専用フォームからも応募できます
〒286-8585 花崎町760 成田市役所広報課
koho@city.narita.chiba.jp(写真データはJPEGで容量1MB以上で送ってください)
広報課 ☎20-1503



専用フォーム

沖田空選手のサッカー教室 12/20



憧れのプロと同じピッチで

本市出身でJリーガーの沖田空選手によるサッカー教室が重兵衛スポーツフィールド中台球技場で開催されました。パス・ドリブル・シュート練習や試合を通して、基本的な技術に磨きをかけた参加者。プロを前に伸び伸びとプ

レーしながらサッカーの楽しさを味わっていました。教室の最後には、沖田選手を含む大人3人対子ども8人のユニークなミニゲームで対戦し、熱いプレーを繰り広げていました。



- 1 必死にボールを追いかける
- 2 後輩たちの夢を後押しする沖田選手
- 3 サイン会も



感謝状を手に

人命救助感謝状贈呈式 1/8



協力して命を救う

11月16日に行われた成田POPラン大会で、競技中に倒れたランナーに対し、連携して心肺蘇生などの対応を行った伊藤菜奈実さん、平野哲夫さん、沓澤康之さんに小泉市長から感謝状が贈られました。第一発見者の伊藤さんが119番通報をし、直後に駆け付けた平野さんと沓澤さんが胸骨圧迫を交代で実施。「救命講習を受けたことはあったが実際にやるのは初めて。助かって良かった」と語りました。

しあわせのリカちゃん展 1/1～3/15



いろいろな姿や表情を堪能

リカちゃんの歴史や魅力に触れる「しあわせのリカちゃん展」が、なごみの米屋 スカイトウンギャラリーで開催中です。会場には時代ごとのファッションに身を包んだ歴代のリカちゃんのほか、お月見やお祭りなど日本の伝統行事に合わせた衣装をまとったリカちゃんが展示。訪れた人は「子どもの頃遊んだことを思い出す」と笑顔で話していました。



懐かしさに浸りながら



成人式 1/11



華々しい門出を祝って

若者たちの新たな門出を祝う「成人式」が成田空港で行われ、20歳を迎えた1,110人が出席しました。式典では、はたちの意見として、代表者が大人の仲間入りを果たした決意や将来の夢などを自信に満ちた表情で語りました。華

やかな振り袖やはかま、真新しいスーツに身を包んだ若者たちであふれる会場では、旧友を見つけると「久しぶり」と笑顔で駆け寄り、懐かしそうに記念撮影をする姿が見られました。



1



2



3

- 1 懐かしい友との再会
- 2 新たな決意を語る
- 3 式の運営を担った実行委員

成田市場初市式 1/5



一年の盛況を願って

成田市場で「初市式」が行われ、今年の取引が始まりました。水産物部では午前5時30分、青果部では午前6時30分から式典を行い、一年の商売繁盛を手締めで祈念。式典後に行われた初競りでは、威勢の良い掛け声とともに、次々とマグロが競り落とされていました。式典に出席した小泉市長は「販路拡大に向けた支援を行うことで、市場の活性化に取り組んでいく」と意気込みを語りました。



活気ある競りでスタート



利用者へおとそを振る舞う

新春航空安全祈願祭 1/1



新年に空の無事を願う

空港利用者と航空機の安全を祈る「新春航空安全祈願祭」が成田空港第1ターミナルで行われました。会場では成田山新勝寺の僧侶が安全法楽を行った後、空港へ乗り入れている航空会社へ護摩札を授与。式典後には、全てのターミナルで空港利用者へおとそが振る舞われました。また、お囃子などの演奏が披露されると、その光景をカメラに収める外国人観光客の姿もありました。

暮らしのお知らせ

引き続きご協力を

表参道の交通規制

定期路線バスも通行止めとなります。混雑状況によって規制時間を変更する場合があります。

成田山節分会

期日 2月3日(火)

区間と時間 JR成田駅～成田山

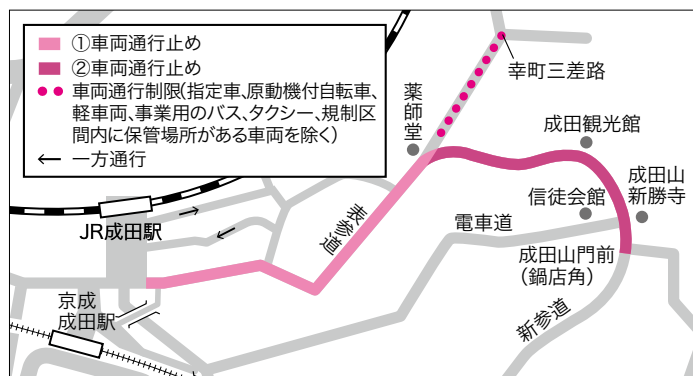

門前(鍋店角) 午前10時～午後5時
問い合わせ先 成田警察署(☎27・0110)

土・日曜日、祝日

期日 2月1日(日)・7日(土)・8日

(日)・11日(水・祝)・14日(土)・15日(日)・21日(土)・23日(月・祝)・28日(土)

区間と時間

① JR成田駅～薬師堂：午前11時～午後2時
② 薬師堂～成田山門前(鍋店角)：午前11時～午後4時

問い合わせ先 成田市観光協会

(☎22・2102)

※くわしくは各問い合わせ先へ。

見かけても近づかないで

イノシシの出没

市内でイノシシの目撃情報や農

作物被害が相次いでいます。

イノシシは警戒心が強く、人を避ける傾向にありますが、攻撃や威嚇することによって、興奮して襲ってくる場合があります。イノシシを目撃したら、近づかず、落ちていくとつくりとその場から離れましょう。また、うり坊(子どものイノシシ)の近くには、母イノシシがいる可能性があるため、見つけても近づかないようにしましょう。

イノシシに出会わないために

- ラジオや懐中電灯などを使用している人がいることを知らせる
- 畑に廃棄物を放置しない
- 生ごみや残飯を屋外に置かない
- 防護柵を設置する

※くわしくは農政課(☎20・1541)へ。

休日窓口サービスの休止日

機器点検のため、休日窓口サービスを休止します。

期日 2月22日(日)

※くわしくは行政管理課(☎20・1501)へ。

消費生活センターからお知らせします

子どものオンラインゲームへの無断課金に注意!

子どもが保護者に無断でオンラインゲームに課金し高額な請求をされたという相談が多く寄せられています。特に両親・祖父母のスマートフォンを子どもが使用した時に保護者のアカウントを使って課金するケースが目立ちます。

保護者のアカウントを使って課金した場合、未成年者契約の取り消しや返金が認められないケースもあります。

子どもが勝手に課金してしまうことを防ぐために次のことを心掛けましょう。

- 課金する場合のルールを家族で話し合っておく
- 現金やクレジットカードは子どもが見つけにくい所に保管し、適切に管理する
- 保護者のアカウントは利用せず、保護者が子どものアカウントを管理・保護できる「ペアレ



- 「ペアレンタルコントロール」機能を活用する
- 子ども専用のアカウントを作成し、決済時のパスワードを設定する
- 日頃から決済完了の通知メールやクレジットカード明細を確認する

※くわしくは消費生活センター(☎23-1161)へ。

四島は日本固有のものです

北方領土の日

北方四島(歯舞群島、色丹島、はばまいぐんとう しこたんとう
くなくしりとう えとろふとう)
国後島、択捉島)は、一度も他国の領土となることがない日本固有の領土です。

北方領土返還要求運動の一層の推進を図るため、国では毎年2月7日を北方領土の日としています。この機会に北方領土問題について考えてみませんか。

※くわしくは北方領土返還要求運動千葉県民会議事務局(☎043・223・2203)へ。

ルールを守って

有害ごみの出し方

乾電池や体温計(水銀)などの有

害ごみは、中身が分かるように市販の透明な袋に入れ、金物・陶磁器・ガラス類と同じ収集日に出してください。

電球や蛍光灯は、割れるのを防ぐため、購入時の箱に入れて出してください。

箱がない場合や割れてしまった場合は、新聞紙などで包んでから透明な袋に入れ、中身が分かるように袋の表面にその名称を書いて出してください。

※くわしくはクリーン推進課(☎20・1530)へ。

新たに募集します

農業委員

農地利用最適化推進委員

市では、現委員の任期満了に伴い、農業委員と農地利用最適化推進委員を新たに募集します。

募集人員：農業委員19人、農地利用最適化推進委員22人

活動内容

○農業委員：農地の権利移動や農地転用の許可に対する審査、農地利用の最適化の推進など
○農地利用最適化推進委員：農業委員などと連携して、各担当区域で農地利用の最適化を推進するための現場活動を行う

応募書・推薦書の配布場所：農業委員会事務局・農政課(市役所4階)、下総・大栄支所、市ホームページ
市ホームページ

応募方法：2月16日(月)～3月16日(月)(必着)に応募書または推薦書を直接または郵送で農業委員会事務局(〒286・8585 花崎町760)へ
※くわしくは同事務局(☎20・1573)へ。

住所が変わったら手続きを

転入・転出・転居

引っ越しなどで住所が変わる時は、本人または同一世帯の人が市民課(市役所1階)、下総・大栄支所、市民課赤坂分室で手続きしてください。

代理人が届け出を行う場合は委任状が必要です。住所が変わる人の氏名、生年月日、住所異動日、新・旧住所、新・旧世帯主氏名を控えてください。届け出に来た人の本人確認のため、マイナンバーカード、運転免許証などが必要です。

また、住所が変わる人のマイナンバーカードも持ってきてください。外国籍の人は、在留カードまたは特別永住者証明書が必要です。なお、市民課では、一部の手続きを除き、毎週日曜日にも各種届出を受け付けています。

マイナポータルで転出の届け出を

マイナンバーカードを持っている人は、マイナポータルから転出の届け出ができます。

利用方法などの詳細はデジタル庁公式noteで確認してください。



デジタル庁公式note

※くわしくは市民課(☎20・1525)へ。

	届け出期間	必要な物
転入届	市外から移り、住み始めた日から14日以内	前住所地の市区町村が発行した転出証明書(マイナポータルなどで転出の届け出をした人は不要)、マイナンバーカード(持っている人)
転出届	市外へ移り、住み始める日のおおむね14日前から	子ども医療費助成受給券(持っている人)、国民健康保険の資格確認書または資格情報のお知らせ・後期高齢者医療保険の資格確認書・介護保険被保険者証(いずれも加入している人)
転居届	市内で住所を移し、住み始めた日から14日以内	マイナンバーカード・子ども医療費助成受給券(いずれも持っている人)、国民健康保険の資格確認書または資格情報のお知らせ・後期高齢者医療保険の資格確認書・介護保険被保険者証(いずれも加入している人)

暮らしのお知らせ

野菜作りを始めてみませんか

市民農園の利用者

市では、野菜や花などの栽培を通じて、農業に対する理解を深めてもらうために市民農園を開設しています。

対象は市内在住で年間を通じて畑を管理できる人

場所は十倉三(左図)

募集区画は100区画(1人1区画。応募者多数は抽選)

面積(1区画当たり)は30平方メートル

貸付期間は4月1日～3月31日

(更新可)

賃料は年額5,000円

申し込み方法は2月13日(金)必着

までに、はがきまたはEメール

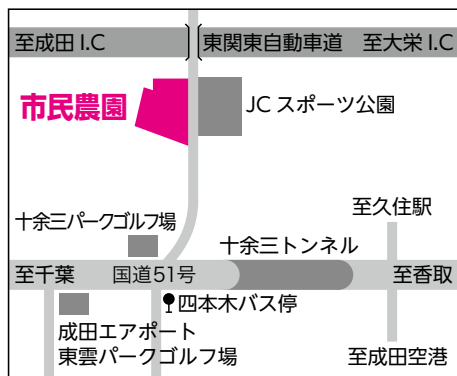

で住所・氏名(ふりがな)・生年月日・電話番号・メールアドレス・「市民農園利用希望」を書いて農政課(〒286-8585

花崎町760 Eメールnosei@city.narita.chiba.jp)へ。専用フォームからも申し込み

ます

※くわしくは同課(☎20・1542)へ。



専用フォーム

飼い主は責任を持って

捨て犬・捨て猫の禁止

動物を捨てる行為は犯罪で、法律で100万円以下の罰金が科されます。犬・猫を飼えなくなった時は、まず新しい飼い主を探してください。

見つかからない場合でも絶対に捨てずに、県動物愛護センター(富里市)へ相談してください。

周辺住民にも配慮して

動物の無責任な飼い方などによる苦情やトラブルが増えています。

周辺の住民に迷惑を掛けないよう、犬の放し飼いはしない、犬の散歩は短い引き綱を付け、動きを制御できる人が行い、散歩中にし

た排せつ物は持ち帰るなど、マナーを守りましょう。

問い合わせ先

○犬・猫の飼い主探しの相談、譲渡会、しつけ方教室：県動物愛護センター(☎93・5711)

○ペットに関する各種相談：県動物保護管理協会(☎043・214・7814)、印旛保健所(印旛健康福祉センター)成田支所(☎26・7231)

※くわしくは各問い合わせ先または環境衛生課(☎20・1531)へ。

障がいのある人を対象に

NET119

緊急通報システム

NET119緊急通報システムは、聴覚・言語障がいなどで音声による119番通報が難しい人のための連絡手段です。

急病や火災、事故といった緊急時に、スマートフォンなどを使って自宅や外出先から素早く119番に通報することができます。

また、GPS機能による位置情報も通知できます。

利用には事前の登録が必要

申請書は、警防課(市役所地下

1階)、障がい者福祉課(市役所議会議事棟1階)、各消防署にあります。必要事項を書いて、警防課に持参してください。

利用料は無料(通信料がかかります)

※くわしくは警防課(☎20・1592、FAX24・4368)、窓口での手話通訳・要約筆記などが必要な場合は、事前に障がい者福祉課(☎20・1539、FAX24・2367)へ。

令和7年度の結果を公表

工事監査

令和7年度に実施した工事監査の結果を、地方自治法第199条第9項に基づきお知らせします。

成田市監査委員 佐々木 宏之

同 岩 館 和彦

同 秋 山 忍

期日 令和7年11月11日

対象 成田市学校教育センター建設工事

請負金額 10億2,707万円(消費税含む)

方法 設計、施工などが適正に行

われているかどうかを主眼とし

て、専門的知識を必要とする技

術調査を外部委託し監査を実施

した。監査に当たっては、関係職員、施工業者の出席のもと、関係書類の調査や質疑応答、工事現場の実地調査を行った

結果は工事に係る設計図書、施工

管理などの書類及び現場の工程管理や安全管理等については、おおむね適正に執行されていると認められた。今後の工期においても可能な限り品質や性能の向上を目指すとともに、安全管理及び工事監理を徹底し、今回の監査結果を踏まえ、より良い施設の整備を図られた

※くわしくは監査委員事務局(☎20・1572)へ。

接続は速やかに

公共下水道

市では、公共下水道の整備を順次進めています。住んでいる地域が公共下水道を利用できるように

なった時は、トイレや風呂、台所などの汚水を公共下水道に流すため、各家庭で排水設備の設置が必要です。排水設備工事は、市指定の工事店に依頼してください。

※くわしくは下水道課(☎20・1553)へ。

困りごと・悩みごと相談室

一人で悩んでいないで相談してみませんか？

相談は無料で秘密は厳守されます。この機会に日頃感じている疑問や悩みを相談してみたいはかがですか。



2 の相談日

※期日中の12:00～13:00は相談を実施していません。

相談名	期日	時間	場所	問い合わせ先
市民生活相談(離婚・相続・相隣関係・金銭貸借など)	月・金曜日	9:00～16:00	市役所2階市民相談室 ※各相談の受け付けは、終了時間の30分前まで(午前の受け付けは11時30分まで)。予約制の相談は、予約の時間までに来てください。税務相談と不動産相談は、当日の午前9時30分から市民協働課で整理券を配布します。	市民協働課 ☎20-1507 ※法人からの相談は受けません。内容や当日の混雑状況によっては相談を受けられない場合があります。弁護士法律相談(同年度中に相談は2回まで)の3月分の予約は2月25日(火)から受け付けます。
弁護士法律相談(予約制)	水曜日	13:00～16:00		
女性のための相談(DV含む・予約制)	木曜日	10:00～16:00		
税務相談	17日(火)	10:00～15:00		
不動産相談	17日(火)	10:00～12:00		
もめごと・なやみごと・苦情相談(人権・行政相談)	24日(火)	10:00～15:00	保健福祉館	市民よろず相談室 うちだ 内田さん ☎91-5313
市民よろず相談	21日(土)	13:00～16:00		
司法書士法律相談	18日(水)	18:00～20:00	保健福祉館	千葉司法書士会佐倉支部 やしろう 八城さん ☎24-7333
司法書士による電話相談(法律)	月・水曜日 (11日・23日を除く)	14:00～17:00	☎0120-971-438	千葉司法書士会 ☎043-246-2666
司法書士による電話相談(相続・登記)	土曜日	10:00～15:00	☎0800-800-7290	千葉司法書士会 ☎043-246-2666
法務局登記手続案内(相続・抵当権抹消など、予約制)	月～金曜日	9:00～16:00	法務局または電話案内	法務局成田出張所 ☎23-2313
住宅無料耐震相談(予約制)	15日(日)	9:00～16:00	市役所5階503会議室	建築住宅課 ☎20-1564
子育て中の人の職業相談	月～金曜日	8:30～17:00	市役所2階マザーズコーナー	ハローワーク成田マザーズコーナー ☎20-0567
消費生活相談	月～金曜日	9:00～16:30	市役所3階消費生活センター	消費生活センター ☎23-1161
事業承継に関する相談(予約制)	17日(火)	10:00～16:00	商工会館2階相談室	商工会議所 ☎22-2101
若者の就労相談(予約制)	月～金曜日	10:00～17:00	勤労会館	ちば北総地域若者サポートステーション ☎24-7880
社労士による年金相談	4日(水)・18日(水)	10:00～15:00	市役所1階相談室	保険年金課 ☎20-1547
交通事故相談(予約制)	3日(火)	10:00～15:00	市役所2階相談室	交通防犯課 ☎20-1527
障がい者相談	第4日曜日と祝日を除く毎日	月～金曜日9:00～19:30 土・日曜日9:00～18:00	保健福祉館	ほっとすまいるセンター ☎27-1106
心配ごと相談	12日(木)・26日(木)	13:00～16:00	保健福祉館	成田市社会福祉協議会 ☎27-7755
くらしと就労相談	月～金曜日	8:30～17:15	商工会館1階	暮らしサポート成田 ☎20-3399
家庭児童相談	月～金曜日	9:00～16:00	市役所2階こども家庭センター	子育て支援課 ☎20-1538
就学相談(予約制)*1	月～金曜日	9:00～17:00	教育センター	教育センター ☎20-2922
教育相談(予約制)*2	火曜日	9:00～16:00	教育センター	教育センター ☎20-2922
不登校相談*2	月～金曜日	9:00～17:00	ふれあい一む21	ふれあい一む21 ☎20-1414
学校教育全般・いじめ相談*2	月～金曜日	9:00～17:00	教育指導課(市役所5階)	教育指導課 ☎20-1582
スクールソーシャルワーカーへの相談*2	月・火・木・金曜日	9:00～17:00	教育センター	教育センター ☎20-2922
教育相談(家庭教育・青少年教育)	月～金曜日	9:00～17:00	教育センター	教育相談室 ☎22-5100
農地・農政相談(予約制)	4日(水)	8:30～11:30	下総支所	農政課 ☎20-1542
		13:30～16:30	大栄支所	

*1 対象は年長～中学生とその保護者

*2 対象は小中学生とその保護者

見て・触れて・楽しむ

木のおもちゃで遊ぼう

県内で育った木で作られた、いろいろなおもちゃで遊びます。

日時＝2月26日(木) 午前10時～正午

会場＝三里塚コミュニティセンター

対象＝0～3歳児と保護者

※参加費は無料です。参加を希望する人は当日直接会場へ。くわしくは三里塚なかよしひろば(☎37-3922、2月23日を除く月曜日、2月24日(火)は休館)へ。

議員と語ろう

市議会と高校生との意見交換会

日時＝3月25日(水) 午後2時～4時

会場＝市議会議場(市役所議会議棟3階)

内容＝議会〇×クイズ、議場などの見学、フリーディスカッション

対象＝市内在住・在学の高校生

定員＝5人程度

申込方法＝2月13日(金)ま

でに議会事務局(☎20-

1570)へ。専用フォー

ムからも申し込みます

※くわしくは同事務局へ。



専用フォーム

日本代表選手から学ぼう

ドッジボール教室

日時＝3月20日(金・祝) ①午前10時30分～正午②午後0時30分～2時

会場＝中郷ふるさと交流館

講師＝篠原謙生さん(ドッジボール日本代表選手)

対象＝①小学1～3年生②小学4～6年生(保護者同伴)

定員と参加費＝各30人(先着順)・無料

持ち物＝運動のできる服装、上履き、タオル、飲み物

※申し込みは3月15日(日)までに中郷ふるさと交流館(☎33-4075、2月23日を除く月曜日、2月24日(火)は休館)へ。



ボールを力強く投げる

みんなおいでよ！ なかよしひろば

市では、午前9時～正午、午後1時～4時30分に子ども館・三里塚コミュニティセンター・もりんぴあこうづの一部を市内在住の乳幼児と保護者が自由に遊べる場「なかよしひろば」として開放しています(各施設の休館日を除く)。くわしくは各問い合わせ先へ。

施設名	行事名	期日	時間
子ども館(なかよしひろば) ☎20-6300	誕生日手形・身体測定	毎日	午前9時～正午、 午後1時～4時30分
	節分イベント	2月3日(火)	午前10時30分～11時
	おでけなかよしひろば …久住公民館	2月5日(木)	午前10時～正午
	人形劇	2月7日(土)	午前10時30分～11時
	雪玉あそび	2月9日(月)	午前10時30分～11時
	赤ちゃんあつまれ!	2月11日(水・祝)	午後1時20分～2時
	1歳あつまれ!	2月16日(月)	午前10時20分～11時
	読み聞かせ	2月21日(土)	午前11時～11時30分
	ハイハイレース	2月26日(木)	午前11時～11時10分
	誕生月の手形取り・ フォトスタジオ・ 身体測定	毎日	午前9時～正午、 午後1時～4時30分
三里塚コミュニティ センター(三里塚なか よしひろば) ☎37-3922	赤ちゃんタイム	2月5日(木)…生後6カ 月程度まで 2月12日(木)…生後7～ 11カ月程度	午前10時～11時30分
	親子リトミック 公園で遊ぼう!	2月19日(木) 2月27日(金)	午前10時45分～11時15分 午前10時～11時
	誕生日手形・身体測定	毎日	午前9時～正午、 午後1時～4時30分
もりんぴあこうづ(公 津の杜なかよしひろ ば) ☎27-7300	Babyタイム	2月5日(木)…生後6カ 月程度まで 2月25日(木)…1歳程度 まで	午後1時30分～3時
	おそとひろば	2月13日(金)・27日(金)	午前10時～11時30分
	赤ちゃん講座「歯のはなし」	2月17日(火)	午後1時30分～3時
	お楽しみデー「ひなまつり」	2月26日(木)	午前10時30分～11時、 午後4時～4時30分

☆☆☆乳幼児健診☆☆☆

健診・相談	期日	受付時間	対象
赤ちゃん相談・4カ月	2月24日(火)	午前9時～ 午後2時	令和7年10月生まれ
赤ちゃん相談・10カ月	2月25日(水)		令和7年4月生まれ
1歳6カ月児健診	2月 5日(木)	午前9時～ 午後2時30分	令和6年7月生まれ
2歳児歯科健診	2月12日(木)		令和5年7月生まれ
3歳児健診	2月26日(木)		令和4年8月生まれ
5歳児健診	2月19日(木)	午後1時～2時30分	令和2年4月2日～3年4 月1日生まれで、健診を 受ける機会のない幼児
こころの発達相談	2月10日(火)	午前9時～11時	心理発達に心配のある 乳幼児
離乳食相談	2月18日(水)	午前9時10分～ 午後2時	生後4～18カ月の乳幼 児の保護者

※会場は保健福祉館です。予約・詳細は健康増進課(☎27-1111)へ。

●母親学級(予約制)

内容＝妊娠・出産に関する話や個別相談など

対象＝初めて妊娠した人

●パパママクラス(予約制)

内容＝赤ちゃん人形を使った育児体験と沐浴講座

対象＝初めて赤ちゃんが生まれる夫婦やその家族

●パパママクッキング(予約制)

内容＝調理実習など

対象＝妊娠16～27週頃の夫婦

※日時などくわしくは健康増進課へ。

こども急病電話相談

☎#8000

午後7時～翌午前8時・年中無休



催



し

物

美しい日本の言葉や旋律を歌い継ぐ 女声フォレストコンサートin成田

音楽大学出身のメンバーで構成されたコーラグループ・フォレストが童謡や唱歌、歌謡などを美しいハーモニーとともにお届けします。

日時=3月15日(日) 午後2時から

会場=なごみの米屋 スカイトウンホール

対象=小学生以上

定員=273人(先着順)

入場料(全席指定)=5,500円

入場券販売開始日時=2月5日(木) 午前11時

入場券販売場所=文化芸術センター事務室(スカイトウン成田4階)、CNプレイガイド、セブン-イレブン・ファミリーマートのマルチコピー機

※くわしくは同センター(☎20-1133、2月23日を除く月曜日、2月24日(火)は休館)へ。

春の訪れを感じて

成田の梅まつり

日時=2月14日(土)~3月1日(日)の土・日曜日 午前10時~午後3時

会場=成田山公園

内容=野だて、投句コンテスト、津軽三味線・箏などの演奏、氷の彫刻展(3月1日)

※入場は無料です。くわしくは成田市観光協会(☎22-2102)へ。

植物や木工製品など

富里特別支援学校販売会

日時=2月6日(金) 午前10時30分~午後2時30分

会場=イオンタウン成田富里1階イベント広場

※くわしくは富里特別支援学校(☎92-2100)へ。

広報なりた

PDF版・電子ブック版

市ホームページで
閲覧できます。



ウクレレの音色でハワイ気分

ふれあいコンサート

ハニーマクレによるハワイアンミュージックの演奏です。

会場に足を運んで優雅な昼のひとときを過ごしませんか。

日時=2月25日(水) 午後0時10分~0時50分

会場=市役所6階大会議室

入場料=無料

※鑑賞を希望する人は当日直接会場へ。くわしくは文化国際課(☎20-1534)へ。

あそび歌コンサートも同時開催

忍たま乱太郎ショー

人気アニメ「忍たま乱太郎」のミュージカルです。また、あそび歌作家・福田翔さんとNHK番組「いないいないばあっ!」に出演している、かみやみほさんによるコンサートも開催します。

日時=3月20日(金・祝) 午前11時30分から

会場=なごみの米屋 スカイトウンホール

定員=273人(先着順)

入場料(全席指定)=1,500円(中学生以下は1,000円、2歳以下は1人まで膝上鑑賞無料)

入場券販売開始日時=2月12日(木) 午前11時

入場券販売場所=文化芸術センター事務室(スカイトウン成田4階)、CNプレイガイド、セブン-イレブン・ファミリーマートのマルチコピー機

※くわしくは同センター(☎20-1133、2月23日を除く月曜日、2月24日(火)は休館)へ。

日頃の練習の成果を披露

ダンスフェスティバルinもりんぴあ

日時=2月23日(月・祝) 午後1時~4時30分(入退場自由)

会場=もりんぴあこうづ

内容=フラダンス・バレエ・ベリーダンスなどの発表

定員=185人(先着順)

入場料=無料

※鑑賞を希望する人は当日直接会場へ。くわしくは、もりんぴあこうづ(☎27-5252)へ。



予



育

て

届いたら内容の確認を

市立学校の入学通知書

市では、4月に入学する児童・生徒(小学生は平成31年4月2日~令和2年4月1日生まれ、中学生は平成25年4月2日~26年4月1日生まれ)の保護者に入学通知書を発送しました。記載内容に誤りがあった場合や、まだ届いていない場合は、学務課(☎20-1581)へ連絡してください。なお、下総みどり学園と大栄みらい学園の新7年生には発送しません。

※くわしくは同課へ。

えほんとおそぼう

0・1歳のおはなしかい

日時=2月20日(金) 午前11時~11時30分

会場=市立図書館本館

対象=市内在住の0・1歳児と保護者

定員=12組(初めての人を優先に先着順)

参加費=無料

持ち物=薄手のハンカチ

申込方法=市立図書館(☎27-2000)へ。同館ホームページからも申し込めます

※くわしくは同館へ。



市立図書館
ホームページ

赤ちゃんに絵本を読み聞かせ

ブックスタートボランティア養成講座

保健福祉館で行われる赤ちゃん相談などの際に、絵本の読み聞かせをするボランティアを養成します。

日時=3月3日(火)・10日(火)・17日(火)(全3回) 午後2時~4時

会場=市立図書館本館(17日は保健福祉館)

対象=受講後にボランティアとして年数回(1回2時間程度)の活動ができる人

定員と参加費=20人(先着順)・無料

申込方法=市立図書館(☎27-2000)へ。同館ホームページからも申し込めます

※くわしくは同館へ。



市立図書館
ホームページ

成田国際高校で

ホールの開放

期間＝4～9月の木・土・日曜日

利用時間＝午後2時～6時(木曜日は午後6時30分～8時30分)のうち2時間以内

対象＝芸術文化の振興を目的とした社会教育団体

使用料＝無料(冷暖房費は実費)

申込期間＝2月2日(月)～16日(月)の平日の午前9時～午後4時に成田国際高校にある申請書を同校へ

※くわしくは同校(☎27-2610)へ。

成田山と市川團十郎の縁

成田の文化研究会

日時＝2月21日(土) 午後1時30分から

会場＝国際文化会館

テーマ＝成田山と市川團十郎～七代目八代目を中心に

講師＝矢嶋毅之さん(成田山霊光館学芸員)

定員＝50人(先着順)

参加費＝無料

※申し込みは2月1日(日)午前10時から国際文化会館(☎23-1331、月曜日、2月12日(木)は休館)へ。

中郷ふるさと交流館で

施設保守員

応募資格＝パソコン操作と屋外での作業ができる人

募集人員＝1人

業務内容＝受け付け、館内外の管理業務など

勤務期間＝4月1日～3月31日

勤務日時＝週3日程度(土・日曜日、祝日を含む) 午前8時45分～午後5時または午後5時～9時15分のシフト制

勤務場所＝中郷ふるさと交流館

時給＝1,340円～1,380円(1月22日時点での予定額。金額は職務経験年数に応じて決定。期末・勤勉手当あり)

応募方法＝2月16日(月)(必着)までに写真を貼った履歴書を直接または郵送で市民協働課(市役所2階 〒286-8585 花崎町760)へ。後日、面接日を通知します

※くわしくは同課(☎20-1507)へ。

市役所ロビーで演奏を

グランドピアノの一般開放

日時＝3月3日(火)・9日(月)・13日(金)・19日(木)・24日(火)・4月3日(金)・7日(火)・15日(水)・23日(木)・27日(月) 正午～午後1時

会場＝市役所1階ロビー

対象＝市内在住・在勤・在学の人(中学生以下は保護者同伴)

定員＝各1組(先着順)

申込方法＝各開催日の前月の1日から文化国際課(☎20-1534)へ。専用フォームからも申し込みます



専用フォーム

※参加費は無料です。くわしくは同課へ。



2月20日に開会

市議会定例会

定例会の日程や内容は、市ホームページで確認してください。請願・陳情は、2月13日(金)午後5時までに議会事務局(市役所議会棟2階)へ提出してください。



市ホームページ

※くわしくは事務局(☎20-1570)へ。

利用できません

市営第三駐車場

4月1日(水)～3月31日(水)は、成田小学校のプール解体工事などに伴い、幸町市営第三駐車場の利用はできません。

※くわしくは商工振興企業立地課(☎20-1622)へ。

事故防止のために

自宅前の除雪

雪道では歩行者の転倒や、車両のスリップ事故の恐れがあります。

市では、雪が降った場合、バス通りなどの幹線道路と通学路から除雪作業を行います。

集落や住宅地内の生活道路は除雪作業が行われるまでに時間がかかるので、各自で自宅前の除雪にご協力をお願いします。※くわしくは道路管理課(☎20-1551)へ。

図書館

今月の休館日＝2日(月)・9日(月)・16日(月)・24日(火)・27日(金)(館内整理日)

※11日(水・祝)・23日(月・祝)は本館・公津の杜分館・三里塚コミュニティセンター図書室のみ開館します(午前9時30分～午後5時)。

本館・公津の杜分館は火～金曜日は午前9時30分～午後7時(本館2階参考資料室は午後5時15分まで)、土・日曜日は午後5時まで開館しています。

映画会

会場＝市立図書館本館

○2月28日(土)＝「クイール」

2004年・日本

※上映は午後2時から、定員は150人(先着順)、入場は無料です。くわしくは市立図書館(☎27-2000)へ。

航空機騒音測定結果

令和7年12月分(単位:デシベル)

測定局	Lden	測定局	Lden	測定局	Lden
竜台	56.4	磯部	58.9	猿山	46.7
北羽鳥	57.9	水掛	56.9	滑川	53.4
北羽鳥北部	57.8	荒海	62.1	新川	57.2
長沼	58.2	荒海橋本	62.8	西大須賀	57.7
押畑	53.2	飯岡	61.0	高倉	60.0
馬場	57.1	久住小	57.9	幡谷	56.7
遠山小	59.4	芦田(NAA)	58.8	内宿	51.1
本三里塚	59.5	芦田	63.3	土室(県)	63.0
三里塚小	60.1	大生	61.5	土室(NAA)	52.7
御牧場記念館	56.9	赤荻	61.3	成毛	57.1
		西和泉	64.6	大室北	46.9
三里塚ソーラー	66.1	東和泉	59.7	大室	53.8
		野毛平	61.9	大室(NAA)	52.6
本城	58.1	小泉	60.0	新田(NAA)	57.4
南三里塚	58.1	堀之内	60.3	新田	58.8

色文字は、騒防法第一種区域(基準値:Lden62デシベル以上)に設置された測定局を示します。

※航空機騒音評価指標のLdenは、時間帯補正等価騒音レベルのことで、航空機騒音をエネルギーとして加算し、夕方や夜間の値には重み付けを行います。この数値は速報値です。旧指標であるWECPNLの速報値は、市ホームページに掲載しています。くわしくは空港対策課(☎20-1521)へ。市ホームページ



伝言板

MessageBoard



募

集

掘り出し物が見つかるかも

リサイクル品の販売

日時＝2月5日(木)～8日(日) 午前9時～午後4時

会場＝リサイクルプラザ

リサイクル品＝自転車、家具類

価格(1点当たり)＝5,000円以内

対象＝市内在住で品物を持ち帰ることができる人(希望者には建物1階までの運送を有料で行います)

申込方法＝運転免許証などの本人確認ができる物を持って、リサイクルプラザにある申込用紙を提出

抽選日＝2月10日(火)(当選者にはがきで通知)

※申し込みのなかった品物は10日午後1時から即売します。くわしくはリサイクルプラザ(☎36-1000)へ。

教育活動サポーター

放課後子ども教室

放課後子ども教室では、小学校の教室などを利用して、子どもたちとスポーツやレクリエーションなどのさまざまな活動を行っています。

子どもたちの見守りや受け付けなどの事務を行う教育活動サポーターとして活動しませんか。

応募資格＝市内在住・在勤・在学の18歳以上の人

活動日時＝月2回程度 午後1時30分～4時30分

活動場所＝市内小学校・義務教育学校

応募方法＝2月27日(金)までに電話またはEメールで住所・氏名(ふりがな)・年齢・電話番号を生涯学習課(☎20-1583 Eメールshogaku@city.narita.chiba.jp)へ。専用フォームからも申し込みます



専用フォーム

※くわしくは同課へ。

上手に撮ろう

スマホで写真教室

日時＝3月15日(日)・29日(日)(全2回) 午前10時～正午

会場＝もりんぴあこうづ(29日は公津の杜公園)

内容＝カメラ機能の基本操作や撮影方法を学ぶ

定員＝16人(先着順)

参加費＝1,000円(教材費など)

持ち物＝スマートフォン、筆記用具

※申し込みは2月4日(水)から同館(☎27-5252、2月24日(火)は休館)へ。

こども発達支援センターで

保育士

応募資格＝保育士の資格を持つ人(学生不可。ただし、令和8年3月末日までに取得見込みの人を含む)

募集人員＝若干名

業務内容＝療育を利用する児童のきょうだい児の保育

勤務期間＝4月1日～3月31日

勤務日時＝週1～3日(土・日曜日、祝日を除く) 午前9時30分～午後3時30分

勤務場所＝こども発達支援センター

時給＝1,620円～1,650円(1月22日時点での予定額。金額は職務経験年数に応じて決定)

応募方法＝2月13日(金)(必着)までに写真を貼った履歴書を直接または郵送でこども発達支援センター(保健福祉館内 〒286-0017 赤坂1-3-1)へ。後日、面接日を通します

※くわしくは同センター(☎26-9918)へ。

地域の伝承を学ぶ

成田の伝統芸能入門

「取香^{さんばそう}の三番叟」「北羽鳥香取神社獅子舞」「西大須賀の神楽」といった成田の民俗芸能を動画で解説します。

日時＝2月14日(土) 午後1時30分から

会場＝国際文化会館

講師＝深田富佐夫^{ふたふさお}さん(市文化財審議委員会委員)

定員と参加費＝50人(先着順)・無料

※申し込みは2月1日(日)午前10時から同館(☎23-1331、月曜日、2月12日(火)は休館)へ。

プレ講座に参加してみませんか

国際医療福祉大学・成田社会人大学

日時＝3月7日(土) 午後2時～4時

会場＝市役所6階大会議室

テーマ＝身体活動の促進が健康寿命延伸に果たす役割について

講師＝西田裕介^{にしだゆうすけ}さん(国際医療福祉大学 成田保健医療学部長)

対象＝市内在住・在勤・在学の18歳以上の人

定員＝50人(先着順)

受講料＝無料

申込方法＝2月13日(金)までに、はがきまたはEメールで住所・氏名(ふりがな)・年齢・電話番号を生涯学習課(〒286-8585 花崎町760 Eメールshogaku@city.narita.chiba.jp)へ。専用フォームから申し込みます



専用フォーム

※くわしくは生涯学習課(☎20-1583)へ。

アグリライフなりたい会員と

防災レシピ料理講習会

日時＝3月11日(水) 午前10時～午後2時

会場＝中央公民館

内容＝ポリ袋と鍋を使って、ご飯、サバ缶カレー、切り干し大根のツナサラダ、ブドウパンなどを作る

対象＝市内在住・在勤の20歳以上の人

定員＝17人(応募者多数は抽選)

参加費＝1,000円(材料費)

申込方法＝2月20日(金)(必着)までに、はがきまたはEメールで住所・氏名・電話番号・講習名を農政課(〒286-8585 花崎町760 Eメールnosei@city.narita.chiba.jp)へ

※くわしくは同課(☎20-1541)へ。

アクセサリーを作ろう

京風七宝焼き教室

日時＝3月6日(金) 午後1時30分～4時

会場＝三里塚コミュニティセンター

対象＝18歳以上の人

定員＝8人(先着順)

参加費＝2,000円(材料費)

※申し込みは2月6日(金)から三里塚コミュニティセンター(☎40-4880、2月23日を除く月曜日、2月24日(火)は休館)へ。

専門家から学ぶ

成田赤十字病院公開健康講座

日時＝2月28日(土) 午後2時～3時30分

会場＝成田赤十字病院

テーマ＝糖尿病と眼の関係

講師＝柿栖将人さん(同病院眼科副部長)

定員＝80人(先着順)

参加費＝無料

申込方法＝2月3日(火)か

ら同病院社会課(☎22-2311 内線7508)へ。

同病院ホームページか

らも申し込みます



成田赤十字病院
ホームページ

※くわしくは同病院社会課へ。

専門医が応じます

もの忘れ相談

物忘れには、加齢によるものと認知症によるものがあります。認知症は、早期発見・早期治療により進行を遅らせたり、症状を軽くしたりできる可能性があります。

気になることがあったら気軽に相談してください。

日時＝3月3日(火) 午後1時30時から

会場＝福祉部相談室(市役所議会棟1階)

対象＝物忘れが気になる人、認知症の不安がある人やその家族など

定員と参加費＝3人(先着順)・無料

※申し込みは2月24日(火)までに介護保険課(☎20-1545)へ。

爽やかな汗を流しませんか

県障害者スポーツ大会

期日と種目

○5月17日(日)・・・水泳

○5月24日(日)・・・陸上競技

○5月31日(日)・・・卓球、ボウリング

申込方法＝事前に障がい者福祉課(☎20-1539 FAX24-2367)へ連絡し、必要書類を受け取る。2月9日(月)(必着)までに直接または郵送で必要書類を障がい者福祉課(市役所議会棟1階 〒286-8585 花崎町760)へ

※上記以外の種目や会場、対象などの詳細は市ホームページで確認してください。くわしくは障がい者福祉課へ。



市ホームページ

交付対象年齢が変わります

はり・きゅう・マッサージ等施設利用券

市では、市に登録している、はり・きゅう・マッサージ施設で使用できる利用券を交付しています。

健康寿命の延伸など高齢者の実情の変化を踏まえ、4月から対象年齢を60歳以上から65歳以上へ引き上げます。

なお、特例として令和7年度に交付対象だった人は引き続き対象となります。

4月から利用できる令和8年度分の利用券は、3月2日(月)から交付します。

対象＝市内在住で市税を完納していて、昭和41年3月31日以前に生まれた人

助成額(1枚当たり)＝1,000円(1カ月当たり2枚を交付、1回の施術で1枚まで)

利用方法＝市に登録している、はり・きゅう・マッサージ施設で施術を受ける時に利用券を渡す

申請方法＝高齢者福祉課

(市役所議会棟1階)、下

総・大栄支所、市ホー

ムページにある申請書

と、マイナンバーカードや運転免許証

などの本人確認ができる物を持って高

齢者福祉課または下総・大栄支所へ

※くわしくは同課(☎20-1537)へ。



市ホームページ

理解を深めよう

精神保健福祉セミナー

精神障がいとは見た目では分かりづらいため、その理解を得ることが難しいといえます。

「地域で精神障がい者として生きる・支える」をテーマに支援者や当事者が体験を語ります。

日時＝3月6日(金) 午後1時～3時30分

会場＝下総公民館

講師＝藤巻裕裕さん(成田赤十字病院精神科訪問支援センター精神保健福祉士)、坂田昭一郎さん(成田ぴあぴあ倶楽部代表)

定員＝70人(先着順)

参加費＝無料

申込方法＝3月4日(水)まで

に障がい者福祉課(☎2

0-1539)へ。専用フォー

ムからも申し込みます

※くわしくは同課へ。



専用フォーム

献血にご協力ください

【イオンモール成田】

2月11日(水・祝)・14日(土)・22日(日)・28日(土) 午前10時～11時30分、午後1時～4時30分

※受け付けは400ミリリットル献血のみです。日程は変更になる場合があります。くわしくは千葉県赤十字血液センター千葉港事業所事業課(☎043-241-8332)へ。

一般健康相談

【歯の健康相談】

2月4日(火) 午後1時30分～2時30分

【こころの健康相談(予約制)】

2月13日(金)・27日(金) 午後1時30分～2時30分、午後3時～4時(27日は午後1時30分～3時)

※会場は保健福祉館です。予約・詳細は健康増進課(☎27-1111)へ。

成田市 医療相談ほっとライン

専門の医療スタッフが、24時間年中無休、無料で相談に応じます。

☎0120-24-1130

日曜祝日診療機関

都合により休診する場合があります。来診前に電話で問い合わせてください。

成田病院(午前中・押畑・☎22-1500)

藤倉クリニック(第2・4日曜日の午前中・幸町・☎22-1158)

ひらの内科(日曜日の午前中・ウイング土屋・☎23-8070)

なりた内科・脳神経内科(日曜日の午前中・ウイング土屋・☎33-7342)

なのはなクリニック(日曜日と祝日の午前中・吉岡・☎49-0533)

成田国際空港クリニック(空港内・☎050-3196-5701)

成田国際空港第2クリニック(日曜日・空港内・☎070-3349-8080)

急病診療所 ☎27-1116

赤坂1-3-1(保健福祉館敷地内)

受付日時	診療科目
毎日(休診日なし)	内 科
午後7時～10時45分	小児科
日曜日、祝日、振替休日、8月13日～15日、12月29日～1月3日	内 科
午前10時～午後4時45分	小児科
	外 科
祝日(日曜日を除く)、振替休日、8月13日～15日、12月29日～1月3日	歯 科
午前10時～午後4時45分	

※症状や年齢によって対応が難しい場合があります。電話は受付時間の15分前から受け付けていますので、事前に連絡してください。

福祉と健康

Health and Welfare

悩みや情報を話して共有

ひきこもり家族交流会

暮らしサポート成田では、引きこもりの状態にある人の家族同士の支え合いなどの場として、交流会を開催していますので、気軽に参加してみませんか。

日時＝2月25日(水) 午後1時～3時30分

会場＝保健福祉館

対象＝引きこもりの状態にある人の家族

参加費＝無料

※参加を希望する人は当日直接会場へ。
くわしくは暮らしサポート成田(☎20-3399)へ。

税の申告用に交付

障害者控除対象者認定書

65歳以上で、要介護の認定を受けている人や、おおむね6カ月以上、重度の寝たきり状態の人は、身体障害者手帳や療育手帳などの交付がなくても、市・県民税や所得税の障害者控除の対象となる場合があります。

市では、要件を満たす人に障害者控除対象者認定書を交付します。交付を希望する人は、高齢者福祉課(市役所議会棟1階)または下総・大栄支所で手続きしてください。申請書は市ホームページからダウンロードできます。
※くわしくは高齢者福祉課(☎20-1537)へ。



市ホームページ

国際医療福祉大学成田病院が開催

市民公開講座

多くの人が悩む花粉症と、子どもの健全な成長を支える小児アレルギーの予防法などについて、専門医が分かりやすく解説します。

日時＝2月14日(土) 午後2時30分～3時30分

会場＝国際医療福祉大学成田病院

テーマ＝アレルギー重症化ゼロ作戦2026

講師＝岡野光博^{おかのみつひろ}さん(同病院アレルギーセンター長)、山出史也^{やまいでふみや}さん(同病院小児科医師)

定員＝200人(先着順)

参加費＝無料

※申し込みは同病院(☎35-5600)へ。

国民健康保険の高額療養費制度

医療費が高額になった時に

1カ月の自己負担額が限度額を超えた時

高額療養費制度は、国民健康保険加入者が同じ月内に同じ医療機関(入院・外来・歯科は個別に計算)で自己負担限度額を超える金額を支払った時、その超過分が後で払い戻される制度です。限度額適用区分(所得区分)と自己負担限度額については、市ホームページで確認できます。



市ホームページ

支給対象世帯には申請書類を送付

高額療養費が支給される世帯には、通常、受診の2カ月後に申請書類を送付します。この通知を受け取ったら、次の申請に必要な物を持って保険年金課(市役所1階 〒286-8585 花崎町760)または下総・大栄支所で申請してください。郵送でも受け付けています。支払日は、後日送付する「高額療養費支給決定通知書」で確認してください。

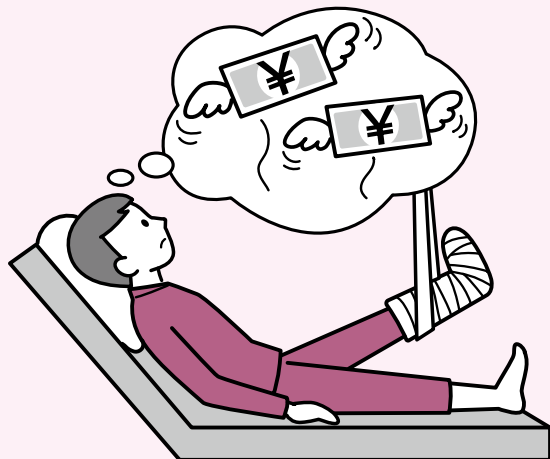

申請に必要な物＝申請書、医療費の領収書(病院などが発行した物)、世帯主の振込先口座が分かる物、世帯主と対象者のマイナンバーカード、またはマイナンバーが分かる物と本人確認ができる物(運転免許証・パスポートなど)

申請手続きが簡素化できます

一定の要件を満たす場合、申請手続きの簡素化が可能です。初回のみ申請が必要ですが「成田市国民健康保険高額療養費支給申請書(申請手続簡素化対象世帯用)」を提出した世帯には、次回以降の高額療養費を指定の口座へ自動的に振り込みます。対象となる世帯には、案内文を同封します。

「マイナ保険証」または「限度額適用認定証」で窓口負担を自己負担限度額までに

マイナ保険証(健康保険証の利用登録をされたマイナンバーカード)で医療機関を受診する場合や、医療機関で限度額適用認定証を提示する場合は、窓口での負担が自己負担限度額までになります。

マイナ保険証による限度額適用区分(所得区分)の確認や、限度額適用認定証の交付を受けられるのは、国民健康保険税の滞納がなく、所得申告が済んでいる人です。マイナ保険証がない人などで、限度額適用認定証の交付を希望する人は次の申請に必要な物を持って保険年金課または下総・大栄支所で申請してください。専用フォームからも申し込みます。なお、70歳以上の「現役並みⅢ」と「一般」の人については認定証の発行は不要です。



専用フォーム

申請に必要な物＝国民健康保険の資格が分かる物(資格確認書など)、世帯主と対象者のマイナンバーカード、またはマイナンバーが分かる物と本人確認ができる物(運転免許証・パスポートなど)

※くわしくは保険年金課(☎20-1526)へ。



毎年300万人を超える
初詣客が訪れる成田山新勝寺。
新年を迎えるための準備が
秋から年末にかけて行われました。
9月の御護摩札の浄書に始まり、
大しめ縄作り、すす払い、
飾り付けへと行事が
進められ、境内には
新年を迎える厳かな
気配が広がって
いきました。



御護摩札の浄書

新しい年の願い事が込められる御護摩札。正月に向けて、僧侶がモミの木の札に不動明王を表す梵字^{ほんじ}などを書き入れる浄書が始まりました。丁寧にしたためられ、年末までに約60万体が準備されました。



大しめ縄作り

成田山の大しめ縄は「照範^{しょうはん}じめ」と呼ばれ、稲穂をつるしたような形が特徴。約6,000束のわらから選び抜いた2,500束を使って、長さ6.6メートル、重さ200キログラムを超える大しめ縄が作られました。



すす払い

1年の汚れやほこりを落とす「すす払い」。日の出前の午前5時から、僧侶がはけで仏像などを清め、成田山職員が長さ約8メートルのササ竹で天井などにたまった汚れを落としました。



職人たちの手で仕上げられた大しめ縄が大本堂前へ。クレーンで高さ6メートルまでつり上げられ、慎重に取り付けられました。最後に松と竹が添えられると、新年を迎える大しめ縄が完成しました。



大しめ縄 飾り付け



納め札お焚き上げ 柴灯大護摩供

お不動様の加護が込められたお札をたき上げて、一年の御利益に感謝する「納め札お焚き上げ柴灯大護摩供」。山伏姿の僧侶約20人が、納められた約3万体の古いお札を燃え盛る炎の中に投げ入れました。





25 水 明るい演奏が会場を包む
(ふれあいコンサート)



成田市のホームページ



<https://www.city.narita.chiba.jp>

日	月	火	水	木	金	土
1 表参道の交通規制 (P12)	2 市・県民税の申告 (P4)	3 市内の節分行事(P7) 節分イベント(P16)	4 立春 歯の健康相談(P20)	5 おでけなかなよしひ ろば(P16) 赤ちゃんタイム(P16) Babyタイム(P16) リサイクル品の販売 (P19)	6 富里特別支援学校販 売会(P17)	7 北方領土の日(P13) 人形劇(P16)
8 衆議院議員総選挙の 投票日(P2)	9 雪玉あそび(P16)	10 こころの発達相談 (P16)	11 建国記念の日 赤ちゃんあつまれ! (P16) 献血(P20)	12	13 おそとひろば(P16) こころの健康相談 (P20)	14 成田の梅まつり (P17) 成田の伝統芸能入門 (P19) 献血(P20) 市民公開講座(P21)
15	16 所得税の確定申告 (P4) 1歳あつまれ!(P16)	17 赤ちゃん講座「歯のは なし」(P16)	18 離乳食相談(P16)	19 雨水 親子リトミック(P16)	20 0・1歳のおはなしか い(P17) 定例市議会開会 (P18)	21 読み聞かせ(P16) 成田の文化研究会 (P18)
22 休日窓口サービスの 休止(P12) 献血(P20)	23 天皇誕生日 ダンスフェスティバル inもりんぴあ(P17)	24 愛宕神社・医王寺祭 礼(宝田)	25 ふれあいコンサート (P17) ひきこもり家族交流会 (P21)	26 ハイハイレース(P16) お楽しみデー「ひなま つり」(P16) 木のおもちゃで遊ぼう (P16)	27 公園で遊ぼう!(P16)	28 成田楽市(午前8時・ 卸売市場) 成田赤十字病院公開 健康講座(P20) 献血(P20)
3/1	2	3	4	5	6	7

* 休日窓口サービスは午前8時30分～午後5時15分。市民課・保険年金課・市民税課・資産税課・納税課・子育て支援課の一部業務のみ

* QRコードは株デンソーウェブの登録商標です

* 本紙は1月22日時点の情報を掲載しています。最新情報は各ページの問い合わせ先や市ホームページで確認してください

14土～3/1日 成田の梅まつり

日時＝2月14日(土)～3月1日(日)の土・日曜日 午前10時～午後3時

会場＝成田山公園

内容＝投句コンテスト、津軽三味線・こよなどの演奏、氷の彫刻展(3月1日)

※詳細は17ページで確認してください。



早春の香りを感じて

市の人口

12月末日現在()内は前月比

人口	133,302 (－157)
男	66,610 (－5)
女	66,692 (－152)
世帯数	68,797世帯 (－80)

リサイクル適性

この印刷物は、印刷用の紙へリサイクルできます。

広報なりたは、グリーン購入法に基づく基本方針の判断基準を満たす用紙、誰にでも読みやすいUD(ユニバーサルデザイン)フォントを使用しています。

編集後記

8ページに掲載の「ジュニアファイブ」の取材に行ってきました。実は小学生の時にこのクラブに所属していた私。自分が活動していたクラブの取材をする日が来るとはと懐かしい気持ちに浸りつつ練習会場に行ってみると、約20年前に指導を受けていた恩師の姿が。私のことを覚えていてくれて、子どもたちの前で紹介してくれました。指導歴38年のベテラン監督が率いるチームは全国大会にも出場するような強豪。今後もOBとして陰ながら応援しています。