No.1516

広報なりた

2024 10/1

拍手喝采を浴びて

国際文化会館での公演に登場した市川團十郎（いちかわだんじゅうろう）丈。観客へ襲名披露の口上を述べました。（8月30日・「十三代目市川團十郎白猿襲名披露巡業」で。13ページに関連記事）

主な内容

中学生議会…… 2
休日窓口サービスの休止日…… 14
うなりくん型ポストお披露目式…… 20

市制施行70周年記念　中学生議会

未来を担う若者が堂々と質問を

中学生に議会の役割や仕組みを学んでもらい、市政に対する関心を深めてもらおうと「中学生議会」が8月21日に市議会議場で開催されました。市内11中学校から代表23人が出席。議長役の生徒の議事進行により、地域の身近な問題からまちづくりに関する意見まで、中学生の視点からさまざまな質問が出されました。今回は、各議員の主な質問とそれに対する答弁の一部を紹介します。

鋭い質問を壇上から

答弁を熱心に聴く

市中心部以外の開発計画について

下総みどり学園

市の中心部から遠い地区で、商業施設の誘致などの計画は現段階でありますか。また、今後計画していきますか。

【市長】商業施設については民間事業者が、商圏人口や周辺の商業施設の立地状況などを考慮し、入念な用地選定を行い、開発計画を進めるものですが、市の中心部から遠い地区については、これらの要件を満たさないことから、現在具体的な開発計画はありません。市においては、空港の更なる機能強化が進展するとともに、北千葉道路や、圏央道といった広域的な交通ネットワークの整備が進められています。こうした、ほかの地域にはない市ならではの特性を、市の持続的な発展につなげていくため、さまざまな企業誘致や新たなまちづくりの推進により活気が市の隅々まで届くような施策を進めていきたいと考えます。

国際理解を促進する取り組みについて

遠山中学校

市の拡充英語の取り組みによりほかの市町村と比べ、どの程度の英語力の向上が見られていますか。

【教育長】拡充英語科の取り組みを進めることで、昨年度の成田市学力調査では、英語科の平均正答率は、中学1年生で全国が54・3パーセントに対し、市は55・3パーセント、中学2年生で全国が50・1パーセントに対し、市は53・5パーセントであり、どちらの学年も全国平均を上回っています。

将来の教育について

久住中学校

将来、人口が減少した地域にある公民館などの公共施設の活用やあり方はどのように考えていますか。

【市長】立地する地域の状況のほか、建物の老朽化、利用の状況、運営コストなどを適切に把握することが必要であると考えていて、総合的に分析した上で、施

設の継続について検討し、見直すべきとした公共施設については、ほかの用途への変更や民間事業者による利用などを含めた方向性を判断していきます。

【教育長】公民館については、利用状況などを踏まえながら施設の改修を実施するとともに、更新などを行う際には、近隣の公共施設との機能の集約化や複合化を図るなど、施設の利用拡大が図れるよう検討していきます。

耕作放棄地について

成田中学校

市は耕作放棄地を解消するために、どのような活動を実施し、検討していますか。

【市長】市では、昨年度から「地域計画」の策定に着手しています。この地域計画では、農地ごとにおおむね10年後の耕作者を定め、将来の農地利用の姿を明確化した「目標地図」を作成し、耕作者への農地の集積、集約化などを進め、耕作放棄地の発生防止や解消に努めることとしています。また、地域ぐるみで農地や農業用地での適切な保全管理を行う共同活動に対し、補助金の交付による支援を行い、それぞれの地区の農地の保全管理に努めています。

交通施策について

西中学校

運転士不足を原因として、交通バスの減便や廃線が相次いでいますが、「NARITAみらいプラン」における「魅力ある機能的なまちづくり」の達成に向けた取り組みについて、どのように考えていますか。

【市長】既存の公共交通サービスであるコミュニティバスや民間路線バス、高齢者の外出支援として運行している、タクシー車両を利用した乗り合い型交通サービスであるオンデマンド交通の持続可能な運行を図ることを基本としつつ、地域の課題やニーズを踏まえ、交通事業者をはじめとする関係機関との協議を進めていきます。さらに、自動運転などの新技術や、一般のドライバーが自家用車で乗客を有料で運ぶサービス、いわゆるライドシェアなどの新しい移動手段のほか、情報や通信に関する技術、いわゆるICTを活用した新たなサービス導入の可能性も視野に入れ、公共交通のあり方や、サービスの提供方法などについて検討していきます。

観光施策について

吾妻中学校

「NARITAみらいプラン」に、成田空港の立地を生かしたトランジットツアーの実施とありますが、観光客に長い滞在時間を有効活用し、「みんなの成田」の良いところを知ってもらうためにどのようなプランを考えていますか。

【市長】海外に向けたフェイスブックなどのSNSを活用した情報発信や、ボランティアガイド向けのメールマガジンの配信、セミナーの実施のほか、新たに航空会社のクルーを対象とした自然・文化・飲食の体験ツアーを検討しています。また、千葉県で唯一日本遺産に認定されている「北総四都市江戸紀行」の構成要素の一つである「成田山門前の町並み」などの観光資源を活用し、滞在時間の延伸に向けた取り組みを推進しているところです。

防犯・安全対策について

中台中学校

生徒の登下校中の交通事故防止について、市はどのような取り組みをしていますか。

【教育長】成田市通学路交通安全プログラムを策定し、毎年危険箇所の調査を行っています。PTAや地域住民、交通管理者や道路管理者などの関係機関が現地で危険箇所の確認を行う通学路合同点検を実施し、実態把握に努め、成田市通学路安全推進連絡協議会では、関係機関や成田市PTA連絡協議会、成田市校長会とともに安全対策について協議し、各学校での交通安全指導に役立てています。昨年度は各機関に対して横断歩道の設置や注意喚起の路面標示、看板の設置、除草や樹木の伐採などを働きかけるとともに、以前から要望が上がっている箇所については、関係機関と情報を共有し、危険箇所の改善に努めていきます。

出席した中学生議員（敬称略）

下総みどり学園…松居 大地、根本 莉里
遠山中学校…森田 奏、森元 望
久住中学校…大徳 純也、檜垣 侑花
成田中学校…大竹 茜音、大塚 明里、大木 颯士
西中学校…千葉 愛玲奈、下田 悠真
吾妻中学校…君島 幸晟、長岡 綾汰
中台中学校…沼田 悠叶、佐藤 沙奏
公津の杜中学校…辻 宇心、山本 晃史
大栄みらい学園…椿 壮馬、長竹 将大
成田高校付属中学校…笠島 唯仁香、寺﨑 鈴華、河野 蒼央
玉造中学校…勝田 智稀

持続可能で地球環境に優しいまちづくりについて

公津の杜中学校

二酸化炭素排出によるさまざまな問題の発生を防止するために、市ではどのような取り組みをしていますか。

【市長】2050年までに二酸化炭素排出量実質ゼロを目指すゼロカーボンシティ宣言を令和2年に表明いたしました。これまでの主な取り組みとして、太陽光発電システムやリチウムイオン蓄電池、電気自動車などの住宅用省エネルギー設備に対する補助を実施し、本年度は、集合住宅用の電気自動車充電設備を新たに補助対象設備に加え、市内における脱炭素化の取り組みを進めています。また、照明のLED化などによる省エネルギーと太陽光発電などにより作り出したエネルギーを組み合わせ、建物における実質エネルギー消費ゼロを視野に入れながら公共施設の整備を進めるほか、市で使用する自動車を新しくする際には、原則、電気自動車などの環境に配慮した車を導入するなど、率先して二酸化炭素排出量の削減に取り組んでいます。

スポーツをする機会の提供について

大栄みらい学園

スポーツができる公園などを設置することにより、子どもたちが集まり、大栄地区の魅力も感じ、高齢者の健康増進にも寄与すると考えますが、市はどのように考えていますか。

【市長】現在のところ、大栄地区にスポーツができる公園などの設置や既存の施設を改修する計画はありませんが、グリーンウォーターパークでは、敷地を拡張し、整備を進めていることから、その中で、気軽に運動が楽しめる施設の設置についても検討していきます。また、市では、より身近な公園でボール遊びがしたいという子どもたちのニーズを受け、本年2月から、一部の公園において「もっとボール遊びができる公園」事業を試験的に開始しました。大栄地区でも、大栄公民館に隣接する「ふれあいの丘街区公園」において、本事業の実施を検討しています。

観光による魅力的なまちづくりについて

成田高校付属中学校

オーバーツーリズムについて、市の現状と対策について教えてください。

【市長】市では、観光需要の急速な回復に伴い、外国人観光客は増加しているものの、現状において、オーバーツーリズムが発生している状況ではないと認識をしています。その上で、オーバーツーリズムを未然に防ぐため、成田観光館において外国人観光客向けのマナー啓発動画を放映するほか、宿泊事業者など観光関連事業者と連携しながら、日本のマナーや文化についての理解を促すための取り組みを進めていきます。

防災対策について

玉造中学校

災害発生時に迅速に対応するための対策について、聞かせてください。

【市長】市では、電線や道路などの周辺において、地権者の同意を得ながら樹木を伐採し、倒木を原因とする停電の未然防止に努めています。また、迅速な電力復旧が行われるよう、東京電力パワーグリッド株式会社と協定を締結し、障害物の除去などに関する相互協力、情報共有、電源車の配備などについて、体制整備を進めています。道路冠水や洪水などへの対策として、建設業者と年間委託契約を締結しているほか、市内の建設業者で構成する成田市建設業災害対策協力会と協定を締結して、災害発生時の迅速な道路の復旧や安全確保が図れる体制づくりに努めています。

※くわしくは市民協働課市民相談室（☎20-1507）へ。

市長講評

質問に答える小泉市長

中学生議員の皆さんからの質問は、まちづくりへの提言や、本市ならではのトランジットツアーや外国人観光客、拡充英語の取り組みに関する質問など、さまざまな視点からの的確な質問でした。また、堂々と質問・発言している姿は大変立派で、とても感心しました。皆さんが本市の未来について、一生懸命に考えているという熱意が伝わり、大変うれしく、同時に心強く思いました。

皆さんからいただいた貴重な質問や提言は、今後、私のモットーであります「住んでよし 働いてよし 訪れてよしの生涯を完結できる空の港まちなりた」の実現に向けて大いに反映をさせていただき、また、今後の本市の発展のために役立ててまいりたいと思います。そして、本市がより住みやすくなるよう、皆さんと一緒に考えていければ、大変うれしく思います。

学校サポート教員・健康推進教員・小規模学校支援教員

教育現場を支えるアシスタント

市立学校では、子どもたち一人一人へのきめ細かな指導を支援する学校サポート教員・健康推進教員と、小規模学校で子どもたちの勉強をサポートする小規模学校支援教員を配置しています。市では令和7年度に向けて、市立学校に配置する各教員を募集します。

子どもたちの学校生活をサポートする

個性に応じた指導を「学校サポート教員」

学校サポート教員は、1クラスの人数が多い学校を中心に配置されます。

習熟度や興味・関心などに応じて複数のグループに分けて授業を行う「少人数学習」や、1つのクラスを複数の教員が指導する「ティームティーチング」で学習をサポートします。

心と体の支えに「健康推進教員」

健康推進教員は、児童・生徒数の多い学校に配置され、養護教諭を補佐します。

保健室には、けがや体調不良のほか、さまざまな悩みを抱える子どもたちが訪れます。

養護教諭と協力し、子どもたちが安心して学校生活を送れるよう、心と体の両面を支援します。

複式学級をサポート「小規模学校支援教員」

小規模学校支援教員は、2つの学年を1人の担任が受け持つ複式学級が2つ以上ある学校に配置されます。

授業方法を工夫し、児童の個性に応じた指導を行います。

各教員を募集します

応募資格と募集人員

○学校サポート教員・小規模学校支援教員…幼稚園、小学校、中学校、高等学校のいずれかの教員免許を持つ人(令和7年3月末日までに取得見込みの人を含む)・40人程度

○健康推進教員…養護教諭の免許を持つ人(令和7年3月末日までに取得見込みの人を含む)・12人程度

勤務期間＝令和7年4月1日～8年3月31日

勤務場所＝市立学校

勤務内容

○学校サポート教員…学習指導(算数・数学・英語)や生徒指導

○健康推進教員…保健室の運営、教育相談の補助

○小規模学校支援教員…小学校の複式学級の支援、学習指導

勤務時間(1日当たり)＝7時間30分

時給＝1、510円～1、540円(令和6年4月1日現在。社会・雇用保険加入と期末・勤勉手当あり)

応募方法＝10月10日㈭(必着)までに、市ホームページにある履歴書・希望カード、教員免許状の写し(または免許状取得見込証明書)を、「○○教員志願」と書いた封筒に入れて学務課(市役所5階〒286-8585花崎町760)へ。専用フォームからも応募できます

市ホームページ

専用フォーム

選考方法＝1次は書類選考、2次は面接。1次選考の結果と2次面接の日程は10月下旬に通知

※くわしくは同課(☎20-1581)へ。

喫煙による健康被害

たばこの影響を知っていますか

喫煙の影響により、死亡や疾病のリスクが高くなることが分かっています。健康を守るためにも正しい知識を身に付けましょう。

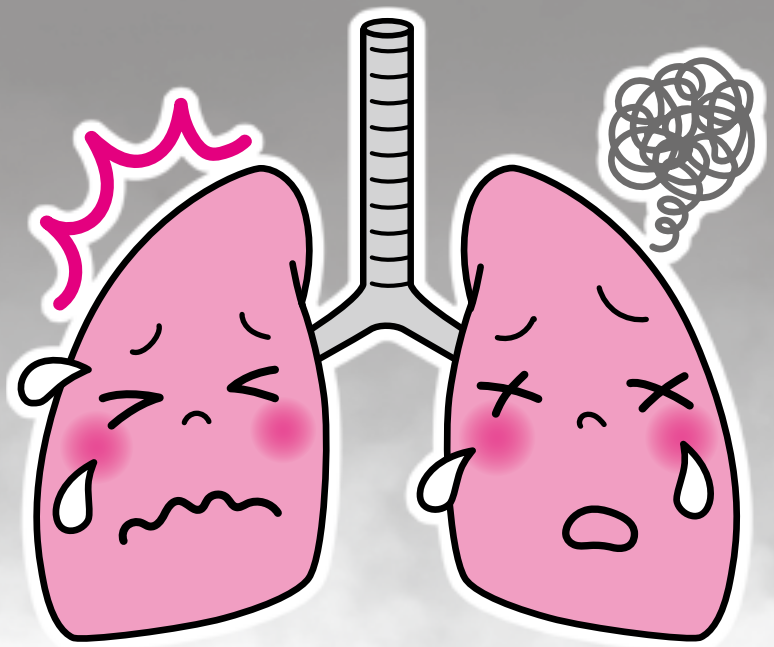

別名「たばこ病」

慢性閉塞（へいそく）性肺疾患（ＣＯＰＤ）は、たばこの有害物質を吸い込むことで、気管支や肺に炎症が起こり呼吸困難になる病気です。別名「たばこ病」とも呼ばれ、慢性的なせきやたん、息切れが特徴です。

肺にある細胞は一度壊れると二度と再生しないため、完治せず、進行を遅らせることしかできません。

重症化すると呼吸不全に陥り、酸素投与が必要になるなど、命に関わる病気へと発展します。重症化させないためにも早期発見と早期治療が必要です。

全身に影響を及ぼす

喫煙によって肺に起こった炎症が全身に影響し、糖尿病や心血管障害（心筋梗塞、狭心症、脳血管疾患）を引き起こすリスクがあります。

また、ＣＯＰＤを発症していない喫煙者に比べて、ＣＯＰＤ患者の方が肺がんの発生率が高いといわれているほか、息切れにより活動性が低下して要介護状態になってしまうこともあります。

さらに、インフルエンザなどの呼吸器ウイルス感染による合併症のリスクが高いことが分かっています。インフルエンザなどの呼吸器疾患は、ＣＯＰＤの悪化につながる主要な原因であり、悪化すると長期にわたって日常生活に支障をきたす可能性があります。

周囲の人にも影響が

たばこから立ち上る煙（副流煙）には、喫煙者が直接吸い込む煙（主流煙）よりも発がん性物質やニコチン、一酸化炭素などの有害物質が多く含まれています。

この有害物質は、肺がん、虚血性心疾患、脳卒中、ＣＯＰＤなどの原因となります。さらに、妊婦がたばこの煙を吸い込むことで、乳幼児突然死症候群を引き起こす要因になるといわれています。

そのほかにも、子どものぜんそくの原因となるなど、周囲の人の健康も脅かすことになります。

禁煙治療という選択

「やめたくてもやめられない」といったニコチン依存の高い人は、一定の要件を満たせば禁煙治療に保険が適用され、薬物治療やカウンセリングを受けることができます。この機会に禁煙外来を受診してみませんか。

※くわしくは地域医療政策課（☎27-1119）へ。

屋外での「受動喫煙」防止にご協力を

健康増進法では、望まない受動喫煙をなくすことを目的として、学校や病院、行政機関などの敷地内では原則禁煙としています。また多くの人が利用する飲食店などの施設については、原則屋内禁煙とするなど、受動喫煙対策が強化されています。

「たばこの煙を吸わされて困っている」と多くの相談が寄せられています。人通りが多い場所での喫煙は控え、周囲の人に配慮をお願いします。

市ホームページに機能を追加

AIチャットボットが質問に答えます

市ホームページでは、スマートフォンやパソコンからの問い合わせに24時間自動回答する「AIチャットボット」サービスを開始しました。

AIチャットボットの利用方法

1 アイコンをクリック

2 「はじめる/Start」をクリック

※スマートフォンやパソコンの使用言語が外国語の場合、自動的に外国語に変換されます。

3 項目から選択するか質問を入力する

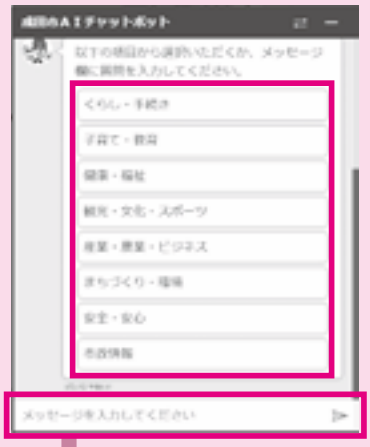

4 知りたい内容に当てはまる項目を選ぶ

5 質問を選ぶ

6 回答が表示される

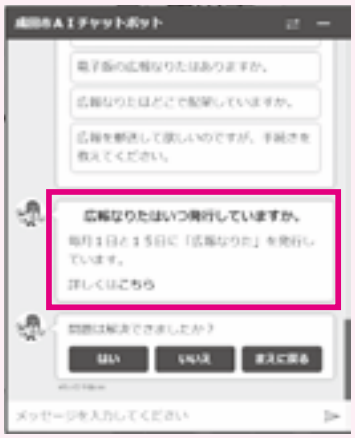

成田市公式X（旧Twitter）のアカウントを増設

市からのお知らせや市内のイベント情報などをタイムリーにお届けします。Xはログインしていないと最新の情報が表示されないことがあります。

①成田市
②くらし・手続き
③子育て
④健康・福祉
⑤観光・文化・スポーツ
⑥産業・農業・ビジネス
⑦まちづくり・環境
⑧消防本部
⑨防災情報
⑩公民館
⑪市立図書館
⑫統計担当
⑬選挙管理委員会

市ホームページ

うなりくん公式SNS

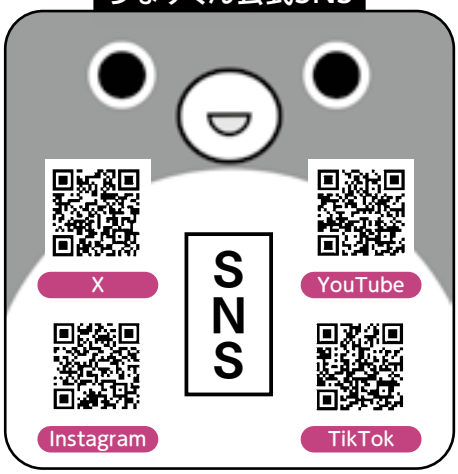

※くわしくは、うなりくん公式SNSについては観光プロモーション課（☎20-1540）、そのほかについては広報課（☎20-1503）へ。

ハロウィン in KOZU

期日＝10月27日㈰
会場＝もりんぴあこうづ

ハロウィンクッキー教室

時間＝午後1時～3時
内容＝ハロウィン仕様のクッキーを作った後、ハロウィン街歩きに参加する
対象＝小学生以上
定員＝12人（先着順）
参加費＝200円（材料費）
持ち物＝仮装の衣装、エプロン、三角巾、タオル、飲み物、マスク

ハロウィン街歩き

時間＝午後3時～4時30分
内容＝仮装して、もりんぴあこうづの周辺を歩く
定員と参加費＝20人（先着順）・無料
持ち物＝仮装の衣装、タオル、飲み物
※更衣室はありません。申し込みは10月4日㈮から同館（☎27-5252）へ。

ひかり輝け!公津フェスタ

日時＝10月13日㈰（雨天時は14日（月・祝））午前9時30分～午後4時
会場＝公津の杜駅前広場
内容＝ステージ発表、手工芸品の販売、模擬店、ミニスカイライナーの乗車体験（13日のみ）
※くわしくは、ひかり輝け!公津商店会事務局・東條（とうじょう）さん（安心の森・☎090-1651-4355）へ。

健康・福祉まつり

日時＝10月19日㈯・20日㈰ 午前9時～午後4時
会場＝保健福祉館
内容＝健康チェックコーナー、福祉イベント、子育て支援コーナー、おもちゃクリニック、ロードトレイン、うなりくんスライダー、模擬店など

講座・講演会

日時と内容・講師
○10月19日 午前10時～11時30分…行列のできる糖尿病教室・山賀政弥（やまがまさや）さん（国際医療福祉大学成田病院糖尿病・代謝・内分泌内科医師）ほか
○10月19日 午後2時～3時30分…成田赤十字病院公開健康講座（負担の少ない人工膝関節）・鈴木健司（すずきたけし）さん（成田赤十字病院整形外科医師）
○10月20日 午前10時～11時30分…子どもの叱り方「アンガーマネジメント」講座・武田富美子（たけだふみこ）さん（グローバルマナーインストラクター）
○10月20日 午後1時30分～3時30分…メンタルヘルス講演会・石川真紀（いしかわまき）さん（県こころセンター次長）

参加費＝無料
※参加を希望する人は当日直接会場へ。くわしくは健康・福祉まつり実行委員会（☎27-5000）または市ホームページへ。

市ホームページ

ハロウィンウォークラリー

日時＝10月27日㈰ 午前10時～正午
集合場所＝成田山総門前広場
内容＝仮装して成田山表参道周辺のチェックポイントを巡る
対象＝小学生以上のグループ、小学生とその家族（小学生未満の家族は保護者同伴）
定員＝10組（応募者多数は初めての人を優先に抽選）
参加費＝無料
持ち物＝歩きやすい仮装の衣装、お菓子を入れる袋、飲み物
申込方法＝10月3日㈭～5日㈯の午前10時～午後5時に子ども館（☎20-6300）へ。専用フォームからも申し込めます

専用フォーム

※くわしくは子ども館（第3水曜日は休館）へ。

青少年音楽祭

日時＝10月16日㈬ 午前9時30分～午後2時30分
会場＝国際文化会館
出演＝市内小学校・義務教育学校の児童
内容＝合唱やミュージカルの発表
入場料＝無料
※鑑賞を希望する人は当日直接会場へ。くわしくは市青少年育成市民会議事務局（生涯学習課・☎20-1583）へ。

2024文化祭スポーツ大会

種目	日時	会場	競技種目・方法	対象	参加費	申込期限
弓道	11月2日㈯ 午前9時～正午	成田高校弓道場	近的（12射）	市内在住・在勤・在学の高校生以上	高校生無料 一般1,000円	当日直接会場へ
ソフトテニス	11月4日（月・振休） 午前9時開会式	重兵衛スポーツフィールド中台テニスコート	ダブルス・個人戦/一般の部（男女） 成年（40歳以上）の部（男女） シニア男子（55歳以上）の部	市内在住・在勤・在学の高校生以上	高校生1,000円 一般3,000円	10月27日㈰
テニス	11月10日㈰・16日㈯ （予備日24日㈰） 午前8時から	重兵衛スポーツフィールド中台テニスコート	ダブルス団体戦（男子1組・女子1組・混合1組）	男女各3人以上で10人までのチーム	1チーム1万円（市テニス協会加盟クラブチーム6,000円、高校生以下3,000円）	10月19日㈯

※問い合わせや申し込みは、各種目団体へ。
弓道＝市弓道協会・勝田（かつた）さん（☎070-8991-7258）/ソフトテニス＝市ソフトテニス連盟・麻生（あそう）さん（☎090-4223-5530 Eメールnrt.softtennis@gmail.com）/テニス＝市テニス協会ホームページ（https://www.narita-tennis.com）

催し物情報

秋のイベントを楽しもう

市内でさまざまなイベントが開催されます。家族や友人を誘って出かけませんか。

成田弦まつり

日時＝10月19日㈯・20日㈰ 午前10時30分～午後5時30分（20日は午前10時15分～午後5時。雨天中止）

会場＝成田山表参道、成田山新勝寺境内

主な内容

○成田山奉納津軽三味線大演奏…19日午後4時～5時30分に成田山新勝寺大本堂前で（午後2時から大本堂脇で着席整理券を配布）

○弦の響演…午前10時30分から表参道・奥山広場各ステージで（19日は津軽三味線中心の和の演奏、20日はさまざまな弦楽器の演奏）

○けやぐ（仲良し）三味線バトル…19日午前11時10分～午後2時15分に奥山広場ステージで

○成田山奉納「踊り継がれる成田のをどり」パレード…20日午前11時30分に千葉銀行跡地を出発

○門前成田寄席…20日午後1時～3時30分にまちかどふれあい館で

交通規制

時間＝午前10時～午後6時30分（20日は午後5時30分まで）

区間＝JR成田駅～薬師堂～成田山門前（鍋店角）、薬師堂～幸町三差路

※くわしくは成田弦まつり実行委員会事務局（成田商工会議所・☎22-2101）へ。

三里塚コミセンまつり

日時＝11月4日（月・振休）午前9時30分～午後3時30分

会場＝三里塚コミュニティセンター

内容＝サークルの発表・作品展示、バザー、模擬店、ゲームコーナーなど

※当日は、なかよしひろばと図書室は休みです。くわしくは同センター（☎40-4880、10月14日を除く月曜日、10月15日㈫は休館）へ。

公民館まつり

市内13カ所の公民館で活動しているサークルが、日頃の学習の成果を発表します。

ステージ発表や作品展示のほか、体験や物品の販売などもあります。プログラムは各公民館で配布しています。会場で芸術の秋を堪能しませんか。

日時

○10月25日㈮ 午前9時～午後5時（午前10時からオープニングセレモニー）

○10月26日㈯ 午前9時～午後9時

○10月27日㈰ 午前9時～午後5時（発表は午後3時まで）

会場＝中央公民館

※駐車台数に限りがあるため、公共交通機関を利用してください。くわしくは同館（☎27-5911、第1月曜日、祝日、10月15日㈫は休館）へ。

ぐるなりスタンプラリー

航空券や食事券、映画鑑賞券などが当たる地域最大級のスタンプラリーが開催されます。

また「みんなでつくろう しん（親・新）成田」をテーマにした、写真選手権などのぐるなりコンテストも応募を受け付けています。

期間＝10月6日㈰～12月1日㈰

応募方法＝市内を中心に約800店ある参加店を3店回り、スタンプを3つ集める（500円以上でスタンプ1つ）

※くわしくは成田空港通り活性化協議会事務局（ぴーぽっぷ成田店・☎20-2345）へ。

しもふさ七福神ふれあいウォーク

七福神が祭られている下総地区の6寺院と成田ゆめ牧場を歩いて巡ります。

福を授かりながら、豊かな自然を感じて歩きませんか。

日時＝11月3日（日・祝）午前8時～午後2時（小雨決行）

集合場所＝旧成田市東商工会下総支所（高岡）

参加費＝1,000円（保険料など）

※申し込みは10月25日㈮までに成田市東商工会・大木（おおき）さん（☎070-4716-8852）へ。

市民のひろば 10月

クラブ訪問

272

「一球一球に気持ちを込めて」

成田中学校女子バレーボール部

私たち「成田中学校女子バレーボール部」は、1年生18人、2年生4人の計22人で、火～金曜日の放課後と土曜日に体育館やグラウンドで活動しています。

練習は、全員でウォーミングアップをした後、サーブやレシーブ、スパイクなどの基礎練習を行います。ゲーム形式の練習では、ポジションを変えながら、自分がどのポジションに入ってもプレーできるように、求められる役割を意識して取り組んでいます。

部のモットーは「一球懸命」。これは「一球一球を大切に、必死になってボールをつなぐ」という意味です。バレーボールは少しの気の緩みで、失点につながってしまいます。その1点の積み重ねが勝敗を左右するので、一球ごとに集中してみんなでボールをつないでいくことが重要です。

また、学年に関係なく仲が良いのもチームの強み。「ナイスサーブ」など、普段からの声掛けはもちろん、試合中にミスをしてしまっても笑顔で励まし合うことで、前向きな気持ちでプレーできています。

今月には、印旛郡市の新人戦が行われます。目標はベスト8に入ること。一球一球に気持ちを込めて、チームのみんなで勝ち進みたいです。

サーブを打つポイントを教わる

高い打点で

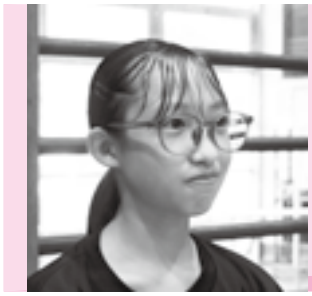

鈴木（すずき） 真歩（まほ） 部長(2年生)

部活動体験で先輩が楽しそうにプレーをしているのを見て入部しました。どんな時もみんなの気持ちを思いやって支えていきたいです。

なかまと一緒 270

「いつまでも若々しく元気よく」

健康ウォッチングサークル

和気あいあいと

笑顔を忘れずに

メンバー同士で体の使い方を確認

私たち「健康ウォッチングサークル」は毎週木曜日に下総公民館で活動している健康づくりのためのサークルです。

私たちのサークルでは、年齢を重ねると衰えてくる骨盤や関節の働きを元に戻して、何歳になっても動ける元気な体でいられるようにトレーニングを行っています。一年間で一通りのトレーニングが行えるように先生が考えてくれたメニューをこなし、足先や手先などから膝や肩甲骨、最後には骨盤まで全てを連動させて動かしていきます。正しく体を使えていると疲れにくくなり、驚くほど軽く動けるようになります。

活動で心掛けていることは、動かす筋肉を意識すること。足首を曲げ伸ばしする時も、足首と連動するすねや内ももといった筋肉が正しく使えているかなどに気を付けて行います。先生が一人一人をチェックしてくれるので、こつをつかみやすく、できるようになった人が、次はほかのメンバーにアドバイスするといったように、みんなで協力し合っています。うまくできると「今ので少し長生きしたね」と笑い合います。

トレーニングによって体のしびれが取れたり、けがのリハビリになったりと、効果を実感できるので長く続けられています。また、家事や介護など、家庭で頼りにされているメンバーが多いので、週一回の集まりは、体の調整とともにリフレッシュする時間にもなっています。いつまでも軽やかに体を動かせるように、これからも活動を続けていきたいです。

スクスクのびのび 534

相原 彩人（あいはら あやと）くん
ニコニコ笑顔で走って歌って踊っています！

大西 純（おおにし じゅん）ちゃん
寝返りできたよ！

成田 優（なりた まさる）くん
元気いっぱい✌

このコーナーには市内在住で5歳までのお子さんの写真を掲載しています。お気に入りの1枚が撮れましたら、ぜひお寄せください。

○応募方法　お子さんの写真・住所・氏名（ふりがな）・生年月日・性別、親の名前、電話番号、30字以内のコメントを郵送またはEメールで広報課へ。専用フォームからも応募できます

○応募先　〒286-8585　花崎町760　成田市役所広報課
koho@city.narita.chiba.jp（写真データはJPEGで容量1MB以上で送ってください）

○問い合わせ先　広報課　☎20-1503

専用フォーム

親子そば打ち教室 8/27

食文化への興味を深めるきっかけに

親子でそば打ちを体験してもらおうと「親子そば打ち教室」が中央公民館で開催されました。そば粉と小麦粉を混ぜてこねる生地作りでは、その硬さと重さに苦戦する姿も見られましたが、親が器を押さえて、子どもが力を込めてこねるなど、協力して作業することで生地が完成。麺棒で薄く延ばした生地を、そば切り包丁で切ると、太さに個性が表れる麺が出来上がりました。麺をゆでて、そばを味わうと、子どもたちは「おいしい」と満面の笑みを浮かべていました。

1講師に教わりながらそばを切る
2協力して生地をこねる
3薄く延ばせるかな

AEDの使用方法を教わる

救急キャンペーン 9/7

子どもも大人も楽しく学ぶ

救急隊の活動や応急手当ての重要性を知ってもらおうと「救急キャンペーン」がイオンモール成田で開催されました。1階和み広場では、AEDの使用や心肺蘇生法の体験のほか、救急に関するクイズラリーやうなりくんステージも行われました。救急車や消防車が展示された第4駐車場では、子どもも大人も運転席に座って記念撮影をして、楽しみながら救急について学んでいました。

親子環境セミナー 8/29

地球の未来のためにできること

子どもたちに環境への関心を深めてもらおうと「親子環境セミナー」が市役所6階中会議室で行われました。人型ロボットのPepperくんから、地球温暖化が及ぼす今後の影響について解説を受けた参加者たち。電気自動車やLEDライトなどの省エネ製品の素材になるレアメタルを取り出すため、折り畳み式携帯電話の分解に挑戦し、限りある資源を有効活用することの大切さを学びました。

細かい作業に集中して

※・マークが付いたイベントは、Facebook・Xでも配信しています。

SNSでつながろう
市では、イベント情報や緊急情報など、皆さんの役に立つさまざまな情報をSNSで配信しています。

成田市LINE
成田市広報課Facebook
成田市広報課Instagram
#なりたさんぽ
成田市公式X

パラスポルト大会 9/8

楽しみながら競技に挑戦

さまざまなスポーツに親しんでもらおうと「パラスポルト大会」が重兵衛スポーツフィールド中台陸上競技場で行われました。スポーツ鬼ごっこやサッカー、野球などの6つのブースが設けられた会場。参加した子どもたちは、コーチから丁寧なアドバイスを受けながら、初めて体験する競技にも挑戦していました。少しずつこつをつかんで上手にできると、友達や家族と一緒に歓声を上げて喜ぶ姿が見られました。

1相手をかわして得点を狙うスポーツ鬼ごっこ
2上手に打てるかな
3速い走り方を実践

十三代目市川團十郎白猿襲名披露巡業 8/30

迫力ある演技に盛大な拍手が

成田市御案内人として活躍している市川團十郎（いちかわだんじゅうろう）丈の「十三代目市川團十郎白猿襲名披露巡業」が国際文化会館で開催されました。襲名披露「口上」や「河内山（こうちやま）」などの演目が披露され、「河内山」で僧侶に扮した姿で登場すると、待ちわびた観客からは「成田屋!」の掛け声が。七五調の見事なせりふ回しで市内外から訪れた多くの歌舞伎ファンを楽しませました。

河内山を熱演

巧みな話術で笑いを誘う

寄席さんりづか亭 9/4

笑いの渦に包まれる

日本の伝統芸能である落語を身近に楽しんでもらおうと「寄席さんりづか亭」が三里塚コミュニティセンターで開催されました。毎年恒例となったこの催しで今回披露されたのは百楽庵金一（ひゃくらくあんきんいち）さんと久寿里菊之助（くすりきくのすけ）さんによる落語とベテランコンビるぅきくによる漫才。途切れないテンポの良い巧みな話術に、満席の会場は観客の笑顔と笑い声に包まれていました。

暮らしのお知らせ

Information

住所が変わったら手続きを

転入・転出・転居

引っ越しなどで住所が変わる時は、本人または同一世帯の人が市民課(市役所1階)、下総・大栄支所、市民課赤坂分室で手続きしてください。

代理人が届け出を行う場合は委任状が必要です。住所が変わる人の氏名、生年月日、住所異動日、新・旧住所、新・旧世帯主氏名を確認してください。届け出に来た人の本人確認のため、運転免許証、パスポートなどが必要です。

また、住所が変わる人のマイナンバーカード、写真付きの住民基本台帳カードなども持ってきてください。外国籍の人は在留カード、特別永住者証明書(旧外国人登録証明書)が必要です。

なお、一部の手続きを除き、届け出を受け付ける休日窓口サービスを毎週日曜日に実施しています。

マイナポータルで転出の届け出を

マイナンバーカードを持っている人は、マイナポータルから転出の届け出ができます。詳細はデジタル庁ホームページで確認してください。

デジタル庁ホームページ

※**くわしくは市民課(☎20-1525)へ。**

休日窓口サービスの休止日

機器点検のため、休日窓口サービスを休止します。

期日＝10月13日(日)、11月10日(日)

※**くわしくは行政管理課(☎20-1501)へ。**

10月下旬に送付します

医療費通知

市では、国民健康保険に加入している人の医療費通知を、10月下旬に世帯主宛てに送付します。

これは、1~7月に国民健康保険で受診した医療費の総額と窓口負担額をお知らせするものです。

医療費通知は、確定申告の際に医療費控除の添付資料として使用できます。なお、自由診療などの医療費通知に記載されない医療費や、通知の発送が確定申告の時期に間に合わない11・12月受診分については、領収書を必ず保管してください。

※**くわしくは保険年金課(☎20-1526)へ。**

案の公表と意見の募集

使用料・手数料の見直しに関する基本方針

市では、使用料・手数料の見直しに関する基本方針の案を公表し、意見を募集しています。

閲覧場所＝財政課(市役所4階)、行政資料室(市役所1階)、下総・大栄支所、各公民館、市立図書館、保健福祉館、もりんぴあこうづ、三里塚コミュニティセンター、赤坂ふれあいセンター、市ホームページ

意見の提出方法＝10月30日(水)(必着)までに、閲覧場所にある意見提出書を直接・郵送・FAX・Eメールのいずれかで財政課(〒286-8585 花崎町760 FAX24-1655 Eメールzaisei@city.narita.chiba.jp)へ。専用フォームからも提出できます

専用フォーム

結果の公表＝市の考えと併せて市ホームページなどで掲載

※**くわしくは財政課(☎20-1512)へ。**

被害を減らすために

イノシシ対策

耕作放棄地はイノシシのすみかとなる恐れがあります。イノシシによる農作物被害を減らすため、定期的に草刈りを行うなど、適切に管理しましょう。

※**くわしくは県印旛農業事務所企画振興課(☎043-483-1129)へ。**

安全に通行するために

駅前放置自転車

11月30日(土)まで駅前放置自転車クリーンキャンペーンが実施され、啓発活動や放置自転車などの撤去が行われます。

放置された自転車は道幅を狭めたり、点字ブロックを隠したりして、高齢者や障がいのある人などの安全な通行を妨げます。また、災害時の消火・救助活動や避難の障害にもなります。

短時間でも、公共の場所に自転車を置いて離れる場合は、放置自転車となるので注意しましょう。

※**くわしくは交通防犯課(☎20-1527)へ。**

ハロウィンジャンボ宝くじ

10月17日(木)までハロウィンジャンボ宝くじ・ハロウィンジャンボミニが販売されています。

宝くじの収益金は、市町村のまちづくりに使われます。なお、令和5年度は1,302万円が市に交付されました。

建物のルールを守って

違反建築の防止

建物を建てる場合は、建築基準法などの法令で定められた基準を守り、適正に工事を進めましょう。

新築時は法令に適合していても、その後の改修や使い方の変更により違法となる場合があります。改修などの際は、事前に建築士に相談しましょう。

※くわしくは建築住宅課(☎20-1564)へ。

変更になります

農地の貸借方法

千葉県園芸協会では、農地を貸したい人と借りたい人を仲介する農地中間管理事業を行っています。地域計画の法定化に伴い、令和7年4月以降または地域計画が策定された地域で農地の貸し借りをする場合は、原則として千葉県園芸協会による仲介が必要です。

なお、従来の農地法第3条による農地の貸借はできますが、市町村が作成する農用地利用集積計画による農地の貸借はできなくなります。

貸し借りを希望する人は、成田地区は成田市農業センター(☎22-6581)、下総・大栄地区は農政課(☎20-1542)へ相談してください。

※くわしくは同課へ。

加入しませんか

農業者年金

農業者年金は、農業者の老後所得の充実を図るための公的年金制度です。自分で積み立てた保険料と、その運用益によって年金額が決まる積み立て方式で、支払った保険料の全額が社会保険料控除の対象になります。

対象＝20～59歳の国民年金の第1号被保険者で、年間60日以上農業に従事している人

保険料(月額)＝2万円～6万7,000円(35歳未満の人は1万円から加入できます)

※くわしくは農業委員会事務局(☎20-1573)へ。

できることからはじめよう

印旛沼の浄化推進

きれいな印旛沼を取り戻すために、皆さんも家庭でできる浄化対策を心掛けましょう。

○調理くずなどを流さないよう、水切り袋や三角コーナーを使う

○食器や鍋は、油汚れを布・紙などで拭き取ってから洗う

○せっけんや洗剤を使い過ぎない

○くみ取りや単独処理浄化槽から早めに合併処理浄化槽などに切り替える

※くわしくは環境計画課(☎20-1533)へ。

適切な点検・清掃を

合併処理浄化槽

浄化槽の維持管理を怠ったり使い方を誤ったりすると、放流水の水質が悪化し、悪臭の発生や、川や沼の水質悪化を招く原因になります。浄化槽の機能を発揮させるために、次のような適切な維持管理が義務付けられています。

○保守点検…装置の調整や消毒剤の補充など、浄化槽を正常に機能させるための専門業者による点検(年3回以上、人槽により異なる)

○清掃…槽内のごみや汚泥を取り除くための市の浄化槽清掃許可業者による清掃(年1回以上)

○法定検査…正常に機能しているかを確認するための県浄化槽検査センターによる検査(年1回)

合併処理浄化槽の費用を補助

市では、合併処理浄化槽の設置費用と維持管理費用の一部を補助しています。補助を受けるには条件があります。

※くわしくは環境衛生課(☎20-1531)へ

利用料の一部を補助

幼児教育・保育の無償化

市では、幼稚園の預かり保育や認可外保育施設などを利用し「保育の必要性の認定」を受けている児童の保護者に対し、利用料の一部を補助しています。

対象となる利用料＝7～9月分

請求書配布場所＝各幼稚園、保育課(市役所2階)、市ホームページ

市ホームページ

申請方法＝10月31日(木)(当日消印有効)までに請求書・領収書・提供証明書などの必要書類を直接または郵送で保育課(〒286-8585 花崎町760)へ。窓口で申請する場合は印鑑を持ってきてください

※くわしくは同課(☎20-1607)へ。

市長日誌

市長日誌は市ホームページでも公開しています

9月1日(日)～15日(日)

1日	御待夜祭
2日	成田空港に関する四者協議会(Web会議)
3日	市議会一般質問(～6日)
7日	千葉ロッテマリーンズ ALL FOR CHIBA
9日	建設水道常任委員会
10日	教育民生常任委員会
11日	経済環境常任委員会
	空港対策特別委員会
12日	橋本大輝選手団体金メダル獲得報告会
	総務常任委員会
13日	庁議
14日	成田伝統芸能まつり秋の陣
	ファミリーコンサートin玉造
15日	公津地区敬老会

成田伝統芸能まつり秋の陣で(14日)

残さず食べよう！

30・10運動

食べ残しや廃棄などによる食品ロスの量は、国内で年間472万トンに上ると推計されています。これは、国民1人当たり毎日茶わん1杯分のご飯（約103グラム）を捨てている計算になります。

会食・宴会時の食べ残しを減らし、食品ロスを削減するために考えられたのが30（さんまる）・10（いちまる）運動です。「もったいない」を心掛け、次のことに取り組みましょう。

○乾杯後30分間は席を立たず料理を楽しむ
○苦手な料理や残った料理は食べられる人でシェアをする
○終了前10分間は自分の席に戻って料理を楽しむ

※くわしくはクリーン推進課（☎20-1530）へ。

犯罪被害に遭わないために

安全で安心なまちづくり

現在、「自分たちのまちは自分たちで守る」という意識を持って、さまざまな防犯活動を行っていますが、犯罪件数は増加傾向にあります。特に自転車やエアコンの室外機の盗難が増加しており、電話de詐欺や公然わいせつによる被害も多発しています。

一人一人が防犯意識を高め、被害を防ぎましょう。

※くわしくは成田警察署（☎27-0110）へ。

費用を補助します

危険ブロック塀の除却

道路に面している危険なブロック塀などを、市内業者を利用して除却する場合に、その費用を補助します。

補助対象に当たるかは職員が現地確認しますので、建築住宅課（市役所5階 ☎20-1564）へ相談してください。

申請方法などの詳細は市ホームページで確認してください。

市ホームページ

対象＝補強コンクリートブロック造または組積造（コンクリートブロック造・石造・レンガ造など）で、地震により倒壊の恐れがある、道路などに面している塀の所有者

補助額＝危険なブロック塀などの除却にかかった費用の2分の1（上限10万円）

※くわしくは建築住宅課へ。

支援を行います

介護版なりた手当

市では、介護サービス事業所で中心的役割を担う介護職員を支援するため、一定の要件を満たす人を対象に、介護版なりた手当を支給します。詳細は市ホームページで確認してください。

市ホームページ

※くわしくは高齢者福祉課（☎20-1537）へ。

専門家が応じます

各種無料相談

不動産相談

受付日時＝10月11日㈮ 午前10時～午後3時30分
会場＝市役所1階ロビー
内容＝不動産の価格、相続など
問い合わせ先＝千葉県不動産鑑定士協会（☎043-222-7588）

調停相談

受付日時＝10月26日㈯ 午前10時～午後2時30分
会場＝もりんぴあこうづ
内容＝離婚、遺産相続など
問い合わせ先＝千葉地方裁判所佐倉支部（☎043-484-1215）

※相談を希望する人は当日直接会場へ。くわしくは各問い合わせ先へ。

絶対に見逃さない

滞納整理強化

県と市では、県税・市税の滞納を防止するため「滞納は絶対に見逃さない」を合言葉に、滞納整理を強化しています。

滞納者に対する徴収対策（文書催告、財産調査、自宅などの捜索、給与・預貯金などの差し押さえ、自動車のタイヤロック）を行っています。税金は納期限までに必ず納めましょう。

※くわしくは、県税については佐倉県税事務所（☎043-483-1150）、市税については納税課（☎20-1519）へ。

労働委員会が応じます

個別的労使紛争のあっせん

県労働委員会では、労働者と使用者との間で生じた解雇・パワハラ・労働条件の不利益変更などのトラブルについて、双方の歩み寄りによる円満な解決を目指す「個別的労使紛争のあっせん」を行っています。

あっせんは、労働者・使用者どちらからの申請でも、無料で受け付けています。

※くわしくは県労働委員会事務局（☎043-223-3735）へ。

製造・販売・使用は犯罪です

不正軽油

不正軽油の製造・販売・使用は、軽油引取税の脱税だけでなく、市民の健康や地域の環境に悪影響を与える悪質な犯罪行為です。

不正軽油の流通を防止するため「買わない」「売らない」「使わない」を合言葉に、販売や使用の防止にご協力をお願いします。

※くわしくは佐倉県税事務所（☎043-483-1116）へ。

困りごと・悩みごと相談室

一人で悩んでいないで相談してみませんか？

相談は無料で秘密は厳守されます。この機会に日頃感じている疑問や悩みを相談してみてはいかがですか。

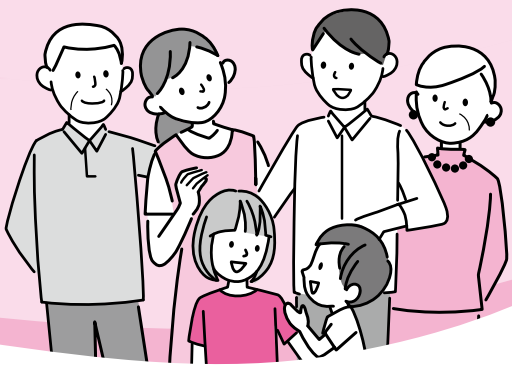

10月の相談日

※期日中の12：00～13：00は相談を実施していません。

相談名	期日	時間	場所	問い合わせ先
市民生活相談（離婚・相続・相隣関係・金銭貸借など）	月・金曜日	9：00～16：00	市役所2階市民相談室 ※各相談の受け付けは、終了時間の30分前まで(午前の受け付けは11時30分まで)。予約制の相談は、予約の時間までに来てください。税務相談と不動産相談は、当日の午前9時30分から市民協働課で整理券を配布します。	市民協働課 ☎20-1507 ※法人からの相談は受けません。内容や当日の混雑状況によっては相談を受けられない場合があります。弁護士法律相談(同年度中に相談は2回まで)の11月分の予約は10月30日㈬午前8時30分から受け付けます。
弁護士法律相談（予約制）	水曜日	13：00～16：00		
女性のための相談（DV含む・予約制）	木曜日	10：00～16：00		
税務相談	15日㈫	10：00～15：00		
不動産相談	15日㈫	10：00～12：00		
もめごと・なやみごと・苦情相談（人権・行政相談）	22日㈫	10：00～15：00		
市民よろず相談	26日㈯	13：00～16：00	保健福祉館	市民よろず相談室 内田（うちだ）さん ☎91-5313
司法書士法律相談	16日㈬	18：00～20：00	もりんぴあこうづ	千葉司法書士会佐倉支部 白井（しらい）さん☎043-488-4633
司法書士による電話相談	月・水・土曜日	月・水曜日14:00～17:00 土曜日10:00～15:00	電話相談のみ (☎0120-971-438)	千葉司法書士会 ☎043-246-2666
法務局登記手続案内（相続・抵当権抹消など、予約制）	月～金曜日	9：00～16：00	電話案内のみ	法務局成田出張所 ☎23-2313
住宅無料耐震相談(予約制)	18日㈮	9：00～16：00	市役所5階502会議室	建築住宅課 ☎20-1564
子育て中の人の職業相談	月～金曜日	8：30～17：00	市役所2階マザーズコーナー	ハローワーク成田マザーズコーナー ☎20-0567
消費生活相談	月～金曜日	9：00～16：30	市役所3階消費生活センター	消費生活センター☎23-1161
事業承継に関する相談（予約制）	16日㈬	10：00～16：00	商工会館2階相談室	商工会議所 ☎22-2101
商工業者よろず支援拠点サテライト相談（予約制）	17日㈭	10：00～16：00	商工会館2階相談室	商工会議所 ☎22-2101
若者の就労相談（予約制）	月～金曜日	10：00～17：00	勤労会館	ちば北総地域若者サポートステーション ☎24-7880
社労士による年金相談	9日㈬・23日㈬	10：00～15：00	市役所1階相談室	保険年金課 ☎20-1547
交通事故相談（予約制）	8日㈫	10：00～15：00	市役所2階相談室	交通防犯課 ☎20-1527
障がい者相談	第4日曜日と祝日を除く毎日	月～金曜日9：00～19：30 土・日曜日9：00～18：00	保健福祉館	ほっとすまいるセンター ☎27-1106
心配ごと相談	木曜日	13：00～16：00	保健福祉館	成田市社会福祉協議会 ☎27-7755
くらしと就労相談	月～金曜日	8：30～17：15	商工会館1階	暮らしサポート成田 ☎20-3399
家庭児童相談	月～金曜日	9：00～16：00	市役所2階こども家庭センター	子育て支援課 ☎20-1538
就学相談（予約制）*1	月～金曜日	9：00～17：00	教育センター	教育センター ☎20-2922
教育相談（予約制）*2	火曜日	9：00～16：00	教育センター	教育センター ☎20-2922
不登校相談*2	月～金曜日	9：00～17：00	ふれあいるーむ21	ふれあいるーむ21 ☎20-1414
学校教育全般・いじめ相談*2	月～金曜日	9：00～17：00	教育指導課（市役所5階）	教育指導課 ☎20-1582
スクールソーシャルワーカーへの相談*2	月・火・木・金曜日	9：00～17：00	教育センター	教育センター ☎20-2922
教育相談（家庭教育・青少年教育）	月～金曜日	9：00～17：00	教育センター	教育相談室 ☎22-5100
農地・農政相談（予約制）	2日㈬	8：30～11：30	下総支所	農政課 ☎20-1542
		13：30～16：30	大栄支所	

*1 対象は年長～中学生とその保護者
*2 対象は小中学生とその保護者

おいしく食べて健康に

地産地消でヘルシーに

サツマイモがおいしい季節になりました。本市の特産品でもあるサツマイモには、食物繊維やカリウム、ビタミンが豊富に含まれ、便秘の改善や免疫力の向上のほか、がんのリスクを下げる効果などがあります。

「スイートポテトサラダ」

材料（2人分）

サツマイモ……小1/2本（90g）
キュウリ……1/2本（50g）
レタス……50g
ミックスビーンズ……50g
Ⓐ
- マヨネーズ……小さじ2
- 粉チーズ……小さじ2
- レモン汁……小さじ1
- おろしニンニク……小さじ1/4
- こしょう……少々

作り方

❶サツマイモはところどころ皮をむき、1㎝の角切りにし、水にさらした後、耐熱容器に入れラップをかけ電子レンジ（600W）で3分加熱し、冷ます
❷キュウリを1㎝の角切りにする
❸レタスを太めの千切りにする
❹Ⓐを合わせたボウルに❶❷❸とミックスビーンズを入れ混ぜ合わせる

アレンジポイント サツマイモを水菜やカボチャなどに代えてもおいしく出来上がります

【栄養価（1人分）：エネルギー 136kcal・たんぱく質 4.4g・脂質 8.2g・食塩相当量 0.3g】

※くわしくは健康増進課（☎27-1111）へ。

消費生活相談Q&A

無料とうたう占いサイトに注意!

Q インターネットの広告で見つけた占いサイトに登録したところ、占い師から「あなたはすばらしい金運を持っているがまだ覚醒していない」とのメッセージが来ました。最初は無料でメッセージが来たものの、その後のやり取りには1通当たり1,500円がかかるようになっていました。「もう少しで覚醒できる」という言葉が気になり、プリペイド型電子マネーで支払い、やり取りを続けました。しかし、身の周りに何の変化も起こらないまま気づけば約70万円を使っていて、資金が尽きてしまい、知人に相談すると詐欺だと言われました。だまされたと思うのですが、返金してもらうことはできますか。

A インターネットの検索やSNSの広告などで「無料鑑定」や「無料診断」などとうたう占いサイトでは、途中から有料のやり取りに誘導するものが見られます。「もう少しで」と消費者に期待を抱かせることで、高額な利用料金を支払わせるものも多くあります。このようなサイトは、実際に占いのサービスを提供していると主張し、返金に応じないケースがほとんどです。

メッセージをやり取りする中で不審なことがあり返金の交渉をする場合、占い師を名乗る人とのやり取りは、重要な証拠となります。占いサイトを退会すると、メッセージが削除され確認できなくなる可能性があるため、スクリーンショットなどで保存しておくようにしましょう。

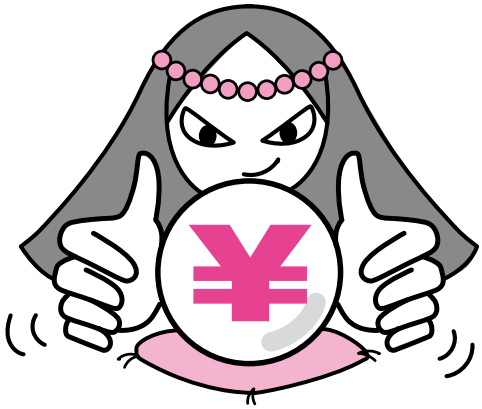

不安に思ったりトラブルになったりした場合は消費生活センターに相談してください。

※くわしくは同センター（☎23-1161）へ

国民健康保険

給付内容を紹介します

国民健康保険に加入している皆さんが、けがや病気で病院にかかった時、また出産したり死亡したりした時、次のような保険給付が受けられます。

給付を受ける時は、必要書類と印鑑(委任状や申立書が必要な場合)、世帯主(葬祭費の場合は葬祭を行った人)と手続きの対象となる人のマイナンバーカード、またはマイナンバーの通知カードと窓口に来た人の本人確認ができる物(運転免許証、パスポート、写真付きの住民基本台帳カードなど)、世帯主(葬祭費の場合は葬祭を行った人)の口座番号が分かる物を持って保険年金課(市役所1階)または下総・大栄支所で申請してください。

出産や死亡した時は

出産育児一時金の支給

被保険者が出産した時、出産育児一時金が50万円支給されます。

ただし、全国健康保険協会、健康保険組合、共済組合などに被保険者本人として1年以上加入していた人が、その保険の資格を喪失してから6カ月以内に出産した場合は、加入していた保険から支給されます。

また、出産費用に出産育児一時金を直接充てることのできる直接支払制度があります。対応していない医療機関もありますので、くわしくは医療機関で確認してください。

必要書類＝母子健康手帳、医師の証明書(死産・流産の場合)、出産費用の領収書など

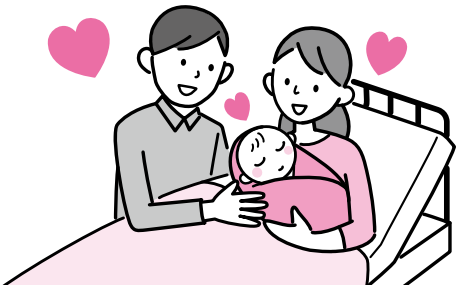

葬祭費の支給

被保険者が死亡した時、葬祭を行った人に葬祭費が5万円支給されます。

ただし、全国健康保険協会、健康保険組合、共済組合などに加入していた人が、その保険をやめてから3カ月以内に死亡した場合は、加入していた保険から支給されます。

必要書類＝会葬礼状または葬儀の領収書など

払い戻しが受けられます

療養費の支給

次のような場合、保険年金課に申請してください。国保連合会の審査後に決定し、自己負担分を除いた額が後日払い戻されます。

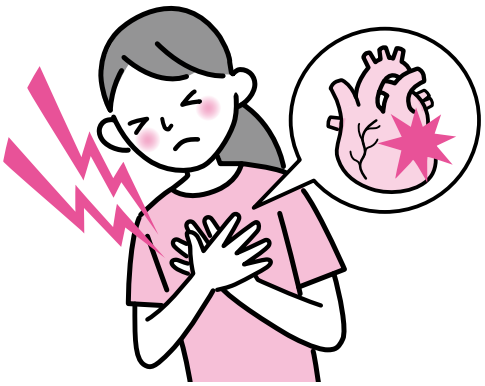

【ケース①】急病でやむを得ず保険証を持たずに自費診療で病院にかかった場合

必要書類＝病院などに支払った費用の領収書、診療報酬明細書など

【ケース②】手術などで生血による輸血を受けたり、医師の指示でコルセットやギプスなどの補装具を着けたりした場合

必要書類＝医師の証明書、領収書(採寸などの明細が書かれた物)など

【ケース③】海外渡航中に病院にかかった場合(日本国内の保険診療として認められた治療)

必要書類＝診療内容明細書・領収明細書(日本語訳文も必要)、パスポートなど

移送費の支給

移動が困難な被保険者が、医師の指示により緊急に必要な医療の提供を受けるために、医療機関に移送される場合に支給されます。

必要書類＝医師の証明書、領収書(経路などの明細が書かれた物)

支払った医療費が高額になったら

高額療養費の支給

被保険者の医療費が高額になり、負担した額が一定限度を超えた場合は、その超えた分が支給されます。当てはまる人には治療を受けた月から2～3カ月後に通知と申請書を送付します。

必要書類＝医療費の領収書、高額療養費支給申請書など

こんな時にはご注意を

第三者行為

交通事故など自分以外の人の行為によって、けがや病気をして国民健康保険を使って治療を受ける場合は、事前に保険年金課に連絡し、第三者行為による傷病届を提出してください。

給付が受けられないケース

健康診断・美容整形など病気と見なされないもの、業務上のけがや病気、けんかや泥酔、故意の事故や飲酒運転などによるけがなどは給付が受けられません。

※くわしくは保険年金課(☎20-1526)へ。

お知らせ

改修工事のため休館します

玉造公民館

1月6日㈪～10日㈮は、受変電設備の改修工事のため休館します。また、期間中は図書室も休室しますので、資料の返却や予約、予約資料の受け取りはできません。ブックポストも利用できませんので注意してください。

※くわしくは、図書室については市立図書館(☎27-2000)、そのほかについては中央公民館(☎27-5911、第1月曜日、祝日、10月15日㈫は休館)へ。

臨時休館します

保健福祉館

10月13日㈰は、保健福祉館に隣接する赤坂公園で大規模な集会が予定されているため、施設管理の都合上、午後1時から臨時休館します。

※くわしくは地域医療政策課(☎27-1119)へ。

10月から販売

2025年版県民手帳

市内の一部書店などで販売しています。取扱店舗は県ホームページで確認してください。

県ホームページ

価格＝600円(税込み)

※くわしくは県統計協会(☎043-223-2217)へ。

催し物

成田市観光キャラクター

うなりくん型ポストお披露目式

うなりくんの形をした郵便ポストが市役所正面玄関に設置されます。

日時＝11月4日(月・振休) 午前11時～11時30分

会場＝市役所正面玄関前

※くわしくは観光プロモーション課(☎20-1540)へ。

入賞作品を展示

成田祇園祭写真コンテスト

皆さんから募集した写真の中から、選ばれた入賞作品を展示します。祭りの熱気が伝わる作品の数々を鑑賞してみませんか。

会場と日時

○市役所1階ロビー…10月9日㈬まで 午前8時30分～午後5時15分(9日は午後1時まで)

○成田観光館…10月23日㈬～11月6日㈬(月曜日を除く) 午前9時～午後4時30分

入場料＝無料

※鑑賞を希望する人は当日直接会場へ。くわしくは観光プロモーション課(☎20-1540)へ。

うなりくん15thあにばーさりー

It's go! una.

入場料＝無料

あにばーさりーこんさーと

日時＝11月4日(月・振休) 午後1時～3時

会場＝なごみの米屋 スカイタウンホール

内容＝うなりくんとゆかりのあるゲストによるトークショー、全国のご当地キャラ・アーティストのコンサート

定員＝200人(先着順)

申込方法＝専用フォームから申し込む

専用フォーム

うなりくんイラスト展

日時＝11月14日㈭～30日㈯ 午前10時～午後5時(30日は午後3時まで)

会場＝なごみの米屋 スカイタウンギャラリー

内容＝うなりくんのイラストとフォトスポットの展示

※うなりくんイラスト展の鑑賞を希望する人は当日直接会場へ。くわしくは、あにばーさりーこんさーとについては観光プロモーション課(☎20-1540)、うなりくんイラスト展については文化芸術センター(☎20-1133、10月14日を除く月曜日、10月15日㈫は休館)へ。

スマートフォンで読む「広報なりた」
マチイロ
専用アプリを無料でダウンロードできます。

図書館

今月の休館日＝7日㈪・8日㈫～11日㈮(蔵書点検)・15日㈫・21日㈪・28日㈪・31日㈭(館内整理日)

※14日(月・祝)は本館・公津の杜分館・三里塚コミュニティセンター図書室のみ開館します(午前9時30分～午後5時)。

本館・公津の杜分館は火～金曜日は午前9時30分～午後7時(本館の一部エリアは午後5時15分まで)、土・日曜日は午後5時まで開館しています。

航空機騒音測定結果

令和6年8月分 (単位：デシベル)

測定局	Lden	測定局	Lden	測定局	Lden
竜台	51.7	磯部	54.4	猿山	42.8
北羽鳥	54.6	水掛	50.5	滑川	54.9
北羽鳥北部	53.0	荒海	59.2	新川	53.1
長沼	53.7	荒海橋本	59.9	西大須賀	60.7
押畑	46.5	飯岡	56.4	四谷	57.6
馬場	51.5	久住小	53.5	高倉	63.6
遠山小	54.4	芦田(NAA)	53.3	幡谷	52.3
本三里塚	54.7	芦田	59.8	内宿	47.0
三里塚小	58.3	大生	56.7	土室(県)	66.8
御料牧場記念館	53.6	赤荻	56.1	土室(NAA)	50.9
		西和泉	62.1	成毛	49.5
三里塚グラウンド	61.8	東和泉	54.6	大室北	38.0
		野毛平	57.2	大室	52.6
本城	54.3	小泉	54.0	大室(NAA)	51.2
南三里塚	59.6	堀之内	53.3	新田(NAA)	49.3
				新田	50.2

色文字は、騒防法第一種区域(基準値：Lden62デシベル以上)に設置された測定局を示します。

※航空機騒音評価指標のLdenは、時間帯補正等価騒音レベルのことで、航空機騒音をエネルギーとして加算し、夕方や夜間の値には重み付けを行います。この数値は速報値です。旧指標であるWECPNLの速報値は、市ホームページに掲載しています。くわしくは空港対策課(☎20-1521)へ。

市ホームページ

募集

入所申請書類を配布

児童ホーム

4月から児童ホームに入所を希望する児童を対象に、申請書類を配布しています。

対象＝市内在住で小学校に通学（入学予定を含む）していて、保護者が仕事や病気などにより保育できない家庭の児童

受付期間＝11月5日㈫～27日㈬

受付場所＝保育課（市役所2階）

市ホームページ

配布書類＝入所案内、入所申請書、就労証明書など

配布場所＝保育課、各児童ホーム、市ホームページ

※くわしくは同課（☎20-1607）へ。

令和7年度の園児募集

大栄幼稚園

大栄幼稚園で、入学願書の受け付けと体験入園を行います。

入園資格＝市に住民記録がある3～5歳児（平成31年4月2日～令和4年4月1日生まれ）

願書配布期間＝10月21日㈪～25日㈮

願書配布場所＝大栄幼稚園、保育課（市役所2階）、下総・大栄支所

願書受付日＝11月5日㈫・6日㈬

申込方法＝願書受付日の午前9時～11時30分、午後1時～3時30分に大栄幼稚園へ（申込時に親子面接を実施）

体験入園（保護者同伴）

日時＝1月22日㈬ 午前10時～11時

対象＝令和7年度入園希望者

持ち物＝上履き

※くわしくは大栄幼稚園（☎73-8005）へ。

中郷ふるさと交流館で

施設保守員

応募資格＝パソコン操作と屋外での作業ができる人

募集人員＝1人

業務内容＝受け付け、館内外の管理業務など

勤務期間＝11月1日～3月31日

勤務日時＝週3日程度（土・日曜日、祝日を含む）午前8時45分～午後5時または午後5時～9時15分のシフト制

勤務場所＝中郷ふるさと交流館

時給＝1,110円～1,140円（職務経験年数に応じて決定）

応募方法＝10月15日㈫（必着）までに写真を貼った履歴書を直接または郵送で市民協働課（市役所2階 〒286-8585 花崎町760）へ。後日、面接日を通知します

※くわしくは同課（☎20-1507）へ。

私立幼稚園の園児募集

令和7年度の園児を募集します。くわしくは各幼稚園へ。

幼稚園名 所在地 電話番号	募集人数				願書配布	願書の受け付けと面接	入園説明会
	満3歳児	3歳児	4歳児	5歳児			
成田幼稚園 上町633-2 ☎22-0059	18人	30人	10人	10人	10月15日㈫～31日㈭（土・日曜日を除く）午前9時～午後5時	11月1日㈮ 午前9時～午後2時	10月19日㈯ 午前11時から 見学は随時*
三里塚幼稚園 三里塚御料1-674 ☎35-0139	若干名	15人	若干名	—	10月15日㈫から（土・日曜日を除く）午前9時～午後4時	11月1日㈮ 午前9時～午後4時 面接日は後日通知	10月10日㈭ 午前10時～11時 見学は随時*
はぼたん幼稚園 加良部1-11 ☎28-1234	—	60人	若干名	若干名	10月15日㈫～31日㈭（土・日曜日を除く）午前9時～午後4時	11月1日㈮ 午前9時～午後2時 面接の予約は願書配布時	10月12日㈯ 午前10時～11時 説明会後、未就園児対象の運動会を実施
聖徳大学附属成田幼稚園 中台3-8 ☎26-3371	若干名	50人	若干名	若干名	10月15日㈫～31日㈭（土・日曜日を除く）午前9時～午後4時	11月1日㈮ 午前9時～午後4時*	10月17日㈭ 午前10時30分～11時30分*
くすのき幼稚園 船形828 ☎26-6688	25人	60人	10人	若干名	10月15日㈫から（土・日曜日を除く）午前9時～午後4時	11月1日㈮ 午前9時から*	10月17日㈭ 午前10時30分から*
はしが台幼稚園 橋賀台3-5 ☎26-5661	20人	15人	若干名	若干名	10月15日㈫～31日㈭（土・日曜日を除く）午前9時～午後4時	11月1日㈮ 午前9時～午後2時 面接の予約は願書配布時	説明・見学は随時* （満3歳児は10月15日㈫ 午前10時～11時）
はくと幼稚園 吾妻3-51 ☎26-2331	15人	15人	若干名	若干名	10月12日㈯から（12日以外の土・日曜日、祝日を除く）午前9時～午後5時（12日は正午まで）	11月1日㈮ 午前9時～午後5時* 11月5日㈫以降は随時（土・日曜日、祝日を除く）*	10月12日㈯ 午前10時～11時* 見学は随時*
玉造幼稚園 玉造5-1031-3 ☎28-3131	18人	41人	若干名	若干名	10月15日㈫から（土・日曜日を除く）午前9時～午後4時	11月1日㈮ 午前9時から*	10月12日㈯ 午前10時から* 見学は随時*
公津の杜幼稚園 公津の杜4-7-1 ☎27-6699	—	60人	30人	30人	10月15日㈫から（土・日曜日を除く）午前9時～午後4時	11月1日㈮ 午前9時から*	10月15日㈫ 午前10時～11時* 見学は随時*

＊予約制

便利な機能を使いこなそう

スマートフォン講習会

対象＝市内在住・在勤の人
参加費＝無料（通信料がかかります）
持ち物＝スマートフォン、筆記用具
申込方法＝10月7日㈪から行政管理課（☎20-1501）へ

インターネットの利用方法と注意事項
日時＝①10月28日㈪ 午前10時～正午 ②10月28日㈪ 午後2時～4時③11月11日㈪ 午前10時～正午
会場＝市役所3階第二応接室
定員＝①②各8人③15人（先着順）

初めてのスマホ
日時＝11月15日㈮ 午前10時～正午、午後1時30分～3時30分
会場＝赤坂ふれあいセンター
定員＝各20人（先着順）

インターネットと市のオンラインサービスを使おう
日時＝11月18日㈪ 午前10時～正午、午後1時30分～3時30分
会場＝市役所3階第二応接室
定員＝各15人（先着順）

スマホの基本とLINEの使い方
日時＝11月27日㈬ 午前10時～正午、午後1時30分～3時30分
会場＝市役所6階中会議室
定員＝各20人（先着順）
※くわしくは行政管理課へ。

なり☆すく編集員と一緒に

こどものおうちフォト講座

日時＝10月17日㈭ 午前10時～正午
会場＝もりんぴあこうづ
内容＝子どもの写真を自宅で、よりかわいくすてきに撮るためのこつを学ぶ
対象と定員＝市内在住・在勤・在学の18歳以上の人・10人（先着順）
参加費＝無料
持ち物＝スマートフォン・一眼レフカメラなどの写真撮影ができる物
申込方法＝10月3日㈭～11日㈮に電話またはEメールで住所・氏名（ふりがな）・生年月日・電話番号を、こども政策課（☎22-1270 Eメールko-seisaku@city.narita.chiba.jp）へ
※乳幼児の託児を5人（先着順）まで受け付けます。くわしくは同課へ。

市内の保育所など

4月入所の申し込みを受け付け

入所基準＝市内在住で、保護者が仕事や病気などにより保育できない家庭の乳幼児
受付日時＝11月1日㈮～29日㈮（土・日曜日、祝日を除く） 午前9時～午後4時30分（ただし、17日㈰は午前9時～11時30分、午後1時30分～4時で受け付けます）
受付場所＝保育課（市役所2階）
申込方法＝専用フォームで予約をしてから申込書を同課へ提出（11月17日は当日直接受付場所へ）
専用フォーム
申込書配布場所＝保育課、各保育園・事業所・認定こども園
※市内の保育施設は市ホームページで確認できます。市外の保育所を希望する場合は各市区町村へ受付期間などを確認してから、保育課へ連絡してください。くわしくは同課（☎20-1607）へ。
市ホームページ

歴史を学ぶ

市史講座

日時＝12月1日㈰ 午後2時～4時
会場＝市立図書館本館
テーマ＝房総の古墳文化を語る
講師＝若狭徹（わかさ とおる）さん（明治大学文学部教授）
定員＝130人（先着順）
参加費＝無料
申込方法＝市立図書館（☎27-2000）へ。同館ホームページからも申し込めます
※くわしくは同館へ。
市立図書館ホームページ

市役所ロビーで演奏を

グランドピアノの一般開放

日時＝11月1日㈮・7日㈭・19日㈫・29日㈮、12月3日㈫・13日㈮・16日㈪・26日㈭ 正午～午後1時
会場＝市役所1階ロビー
対象＝市内在住・在勤・在学の人
定員と参加費＝各1組（先着順）・無料
※申し込みは各開催日の前月の1日から文化国際課（☎20-1534）へ。

イラストレーターと一緒に

地図づくりワークショップ

日時＝11月16日㈯ 午前9時30分～午後0時30分
集合場所＝JR成田駅参道口駅前広場
内容＝成田山表参道周辺を歩きながら、自分がおすすめしたい観光スポットのイラストを描く
対象と定員＝小学4年生以上・16人（先着順）
※参加費は無料です。申し込みは国際文化会館（☎23-1331、10月14日を除く月曜日、10月15日㈫は休館）へ。

編んでみよう

籐かご作り教室

日時＝11月14日㈭ 午前10時～正午
会場＝豊住公民館
対象と定員＝市内在住・在勤・在学の18歳以上の人・12人（応募者多数は抽選）
参加費＝1,500円（材料費）
持ち物＝はさみ、タオル、エプロン、持ち帰り用の袋
申込方法＝10月16日㈬（必着）までに、はがきまたはEメールで住所・氏名（ふりがな）・年齢・電話番号・行事名を豊住公民館（〒286-0807 北羽鳥2024-1 Eメールkominkan@city.narita.chiba.jp）へ。専用フォームからも申し込めます
専用フォーム
※くわしくは同館（☎37-1003、月曜日、10月15日㈫は休館）へ。

再就職に向けて

潜在看護師復職支援講習会

日時＝11月11日㈪ 午前9時30分～午後4時
会場＝国際医療福祉大学成田キャンパス
内容＝最新の医療・看護の動向を知り、再就職に必要な知識・技術を習得する
対象＝市に住民記録があり、看護師の資格を持ち、市内で復職したい人
定員＝10人（応募者多数は選考）
参加費＝無料
申込方法＝10月31日㈭までに専用フォームから申し込む
専用フォーム
※託児を受け付けます。くわしくは商工振興企業立地課（☎20-1622）へ。

伝言板
MessageBoard

募集

ひんやりおいしい
アイスクリームをつくろう

日時＝11月16日㈯ 午前10時～11時30分
会場＝中央公民館
内容＝氷と塩を使った簡単な実験をした後、冷やした氷でアイスクリームを作る
対象＝市内在住・在学の小学1～3年生と保護者
定員＝12組（応募者多数は初めての人を優先に抽選）
参加費（子ども1人当たり）＝300円（材料費）
申込方法＝10月17日㈭（必着）までに、はがきまたはEメールで住所、参加者全員の氏名（ふりがな）、電話番号、学校名・学年、行事名を中央公民館（〒286-0017 赤坂1-1-3 Eメールkominkan@city.narita.chiba.jp）へ。専用フォームからも申し込めます

専用フォーム

※くわしくは中央公民館（☎27-5911、第1月曜日、祝日、10月15日㈫は休館）へ。

地元で就職を考えている人へ
合同企業説明会in成田

日時＝10月8日㈫ 午後1時～4時15分
会場＝なごみの米屋 スカイタウンホール
対象＝おおむね30歳代までの求職中の人、令和7年3月末日までに専門学校や大学を卒業見込みの人
定員＝30人（先着順）
参加費＝無料
申込方法＝ジョブカフェちばホームページから申し込む

ジョブカフェちば ホームページ

※くわしくはジョブカフェちば（☎047-426-8472）へ。

仕事や家庭に役立つ
整理収納講座

日時＝11月6日㈬・13日㈬（全2回） 午前10時～11時30分
会場＝中央公民館
内容＝整理・収納の基礎や片付けのルール、収納テクニックについて学ぶ
対象＝市内在住・在勤・在学の人
定員＝20人（応募者多数は抽選）
参加費＝無料
申込方法＝10月17日㈭（必着）までに、はがきまたはEメールで住所・氏名（ふりがな）・電話番号・行事名を中央公民館（〒286-0017 赤坂1-1-3 Eメールkominkan@city.narita.chiba.jp）へ。専用フォームからも申し込めます

専用フォーム

※くわしくは中央公民館（☎27-5911、第1月曜日、祝日、10月15日㈫は休館）へ。

えほんとあそぼう
0・1歳のおはなしかい

日時＝10月18日㈮ 午前11時～11時30分
会場＝市立図書館本館
対象＝市内在住の0・1歳児と保護者
定員＝12組（初めての人を優先に先着順）
参加費＝無料
持ち物＝薄手のハンカチ
申込方法＝市立図書館（☎27-2000）へ。同館ホームページからも申し込めます

市立図書館 ホームページ

※くわしくは同館へ。

未経験者を対象に
パークゴルフ初心者研修会

日時＝10月28日㈪ 午前9時～正午（雨天決行）
会場＝十余三パークゴルフ場
定員＝24人（先着順）
参加費＝1,000円（昼食代など）
申込方法＝10月20日㈰まで（月曜日を除く）に参加費を持って十余三パークゴルフ場または久住パークゴルフ場へ
※くわしくは市パークゴルフ協会・平良（たいら）さん（☎090-3220-3669）へ。

心も体もリフレッシュ
健康のためのバレエストレッチ教室

日時＝11月8日・15日・22日・29日、12月6日・13日の金曜日（全6回） 午後2時～3時
会場＝玉造公民館
内容＝バレエの動きを基本としたストレッチを学ぶ
対象＝市内在住・在勤・在学の18歳以上の女性
定員と参加費＝15人（応募者多数は初めての人を優先に抽選）・無料
持ち物＝運動のできる服装、厚手の靴下、タオル、飲み物
申込方法＝10月16日㈬（必着）までに、はがきまたはEメールで住所・氏名（ふりがな）・年齢・電話番号・行事名を玉造公民館（〒286-0011 玉造7-21 Eメールkominkan@city.narita.chiba.jp）へ。専用フォームからも申し込めます

専用フォーム

※くわしくは同館（☎26-3644、月曜日、10月15日㈫は休館）へ。

掘り出し物が見つかるかも
リサイクル製品の販売・フリーマーケット

会場＝リサイクルプラザ

リサイクル製品の販売

日時＝10月10日㈭～13日㈰ 午前9時～午後4時
リサイクル製品＝自転車、家具類
価格（1点当たり）＝5,000円以内
対象＝市内在住で品物を持ち帰ることができる人（希望者には建物1階までの運送を有料で行います）
申込方法＝運転免許証などの本人確認ができる物を持って、リサイクルプラザにある申込用紙を提出
抽選日＝10月15日㈫（当選者にはがきで通知）

フリーマーケット

日時＝10月13日㈰ 午前9時～午後2時
内容＝着なくなった衣類や雑貨などの販売
※リサイクル製品の販売で申し込みのなかった品物は15日午後1時から即売します。フリーマーケットへの入場を希望する人は当日直接会場へ。くわしくはリサイクルプラザ（☎36-1000）へ。

保健インフォメーション

このコーナーの会場は保健福祉館です。問い合わせは健康増進課(☎27-1111)へ。電話やFAX(27-1114)で健康に関する相談なども受け付けています。相談は医師などの都合により日程を変更する場合があります。

▼一般健康相談	期日	受付時間	相談を受ける人
健康相談	10月31日㈭	午後1時～1時15分	医師・保健師・栄養士
歯の健康相談*	10月 2日㈬	午後1時30分～2時30分	歯科医師・歯科衛生士
こころの健康相談(治療中の人を除く)	10月 4日㈮	午後1時15分～3時30分	カウンセラー・保健師
▼乳幼児健診・相談	**期日**	**受付時間**	**対象**
赤ちゃん相談・4カ月	10月29日㈫	午前9時～午後2時	令和6年6月生まれ
赤ちゃん相談・10カ月	10月30日㈬		令和5年12月生まれ
1歳6カ月児健診*	10月 3日㈭	午前9時～午後2時30分	令和5年3月生まれ
2歳児歯科健診	10月10日㈭		令和4年3月生まれ
3歳児健診*	10月24日㈭		令和3年4月生まれ
こころの発達相談	10月 8日㈫	午前9時～11時	心理発達に心配のある乳幼児
離乳食相談	10月23日㈬	午前9時10分～午後2時	生後4～18カ月の乳幼児の保護者

*以外は予約制です。申し込みは健康増進課へ。

●母親学級(予約制)
内容＝妊娠・出産に関する話や個別相談など
対象＝初めて妊娠した人

●パパママクラス(予約制)
内容＝赤ちゃん人形を使った育児体験と沐浴講座
対象＝初めて赤ちゃんが生まれる夫婦やその家族

●パパママクッキング(予約制)
内容＝調理実習など
対象＝妊娠16～27週頃の夫婦
※日時などくわしくは健康増進課へ。

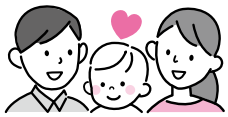

みんなおいでよ！ なかよしひろば♪

市では、午前9時～正午、午後1時30分～4時30分に子ども館・三里塚コミュニティセンター・もりんぴあこうづの一部を市内在住の乳幼児と保護者が自由に遊べる場「なかよしひろば」として開放しています(各施設の休館日を除く)。くわしくは各問い合わせ先へ。

施設名	行事名	期日	時間
子ども館(なかよしひろば)☎20-6300	誕生日手形・身体測定	毎日	午前9時～正午、午後1時30分～4時30分
	赤ちゃんあつまれ!	10月1日㈫	午後1時50分～2時30分
	1歳あつまれ!	10月10日㈭	
	読み聞かせ	10月19日㈯	午前11時～11時30分
	栄養相談	10月22日㈫	午前10時30分～11時30分
	人形劇	10月26日㈯	午前10時30分～11時
	ハロウィン	10月28日㈪～30日㈬	午前10時～11時30分
三里塚コミュニティセンター(三里塚なかよしひろば)☎37-3922	誕生月の手形取り・フォトスタジオ・身体測定	毎日	午前9時～正午、午後1時30分～4時30分
	赤ちゃんタイム	10月8日㈫…生後6カ月程度まで 10月11日㈮…生後7～11カ月程度	午後1時30分～2時50分
	1歳タイム	10月16日㈬	午前10時45分～正午
	キッズタイム	10月23日㈬…1歳6カ月程度から	
	栄養相談	10月24日㈭	
	公園で遊ぼう	10月29日㈫	午前10時～11時
もりんぴあこうづ(公津の杜なかよしひろば)☎27-7300	Babyタイム	10月8日㈫・18日㈮・29日㈫	午後1時30分～3時
	おそとひろば	10月11日㈮・17日㈭・31日㈭	午前10時～11時30分
	遊ぼうパパ!	10月19日㈯	午後1時30分～3時
	子育て講座「イヤイヤ期」	10月21日㈪	午前10時～11時30分
	お誕生会	10月25日㈮	午前10時～11時

献血にご協力ください

【イオンモール成田】
10月6日㈰・19日㈯ 午前10時～11時30分、午後1時～4時30分
【国際医療福祉大学成田キャンパス】
10月12日㈯・13日㈰ 午前10時～正午、午後1時30分～4時
【成田郵便局】
10月28日㈪ 午後2時30分～4時30分
※イオンモール成田での受け付けは400ミリリットル献血のみです。日程は変更になる場合があります。くわしくは千葉県赤十字血液センター千葉港事業所推進課(☎043-24 1-8332)へ。

こども急病電話相談

☎#8000
午後7時～翌午前8時・年中無休

成田市医療相談ほっとライン

専門の医療スタッフが、24時間年中無休、無料で相談に応じます。
0120-24-1130

日曜祝日診療機関

都合により休診する場合があります。来診前に電話で問い合わせてください。

成田病院(午前中・押畑・☎22-1500)
藤倉クリニック(第2・4日曜日の午前中・幸町・☎22-1158)
聖マリア記念病院(取香・☎32-0711)
ひらの内科(日曜日の午前中・ウイング土屋・☎23-8070)
なのはなクリニック(日曜日の午前中・吉岡・☎49-0533)
成田国際空港クリニック(日曜日の午前中と祝日・空港内・☎050-3196-5701)

急病診療所 ☎27-1116

赤坂1-3-1(保健福祉館敷地内)

受付日時	診療科目
毎日(休診日なし)午後7時～10時45分	内科 小児科
日曜日、祝日、振替休日、8月13日～15日、12月29日～1月3日 午前10時～午後4時45分	内科 小児科 外科
祝日(日曜日を除く)、振替休日、8月13日～15日、12月29日～1月3日 午前10時～午後4時45分	歯科

※症状や年齢によって対応が難しい場合があります。電話は受付時間の15分前から受け付けていますので、事前に連絡してください。

福祉と健康
Health and Welfare

税の申告用に交付
障害者控除対象者認定書

65歳以上で、要介護の認定を受けている人や、おおむね6カ月以上、重度の寝たきり状態の人は、市・県民税や所得税の障害者控除の対象となる場合があります。

市では、要件を満たす人に障害者控除対象者認定書を交付します。交付を希望する人は、高齢者福祉課(市役所議会棟1階)または下総・大栄支所で手続きしてください。申請書は市ホームページからもダウンロードできます。

市ホームページ

※くわしくは高齢者福祉課(☎20-1537)へ。

10月1日から始まります
赤い羽根共同募金

寄せられた寄付金は、成田おたすけ隊や生活困窮者支援などの地域の福祉事業のほか、災害支援に使われます。

区長・自治会長を通じて募金を行いますので、皆さんのご協力をお願いします。

※くわしくは成田市社会福祉協議会(☎27-7755)へ。

更新手続きを忘れずに
指定難病等見舞金

市では、指定難病で治療を受けている人などに、見舞金を支給しています。

指定難病等見舞金を受給中で、特定医療費(指定難病)受給者証、小児慢性特定疾病医療受給者証、先天性血液凝固因子障害等受給者証の更新をした人は、更新後の受給者証の写しの提出が必要です。

提出がない場合は見舞金が支給されません。

提出方法＝障がい者福祉課(市役所議会棟1階)、下総・大栄支所へ。専用フォームからも提出できます

専用フォーム

※くわしくは同課(☎20-1539)へ。

健康・生きがいづくりに
シニア教養講座

教室名と日時

①ZUMBA GOLD(ズンバ ゴールド)教室…11～2月の第1・3火曜日(全7回) 午前10時～11時15分

②ストレッチ＆トレーニング教室…11～2月の原則第1・3金曜日(全7回) 午前10時～11時15分

③代謝アップヨガ教室…11～2月の第1・3火曜日(全7回) 午後1時30分～2時45分

④ピラティス教室…11～3月の第2・4月曜日(全7回) 午後1時30分～2時30分

会場＝赤坂ふれあいセンター

対象＝市内在住の60歳以上の人

定員＝①18人②25人③28人④30人(応募者多数は初めての人を優先に抽選)

申込方法＝10月15日㈫(必着)までに往復はがきで住所・氏名(ふりがな)・年齢・性別・電話番号・教室名を赤坂ふれあいセンター(〒286-0017 赤坂2-1-14 そよら成田ニュータウンアネックス館B棟2階)へ

※参加費は無料です。往復はがき1枚につき1人1講座まで申し込めます。返信用の宛名も記載してください。くわしくは同センター(☎26-0236)へ。

楽しく健康づくり
ノルディックウォーキング

ノルディックウォーキングは、足腰への負担が少ない全身の運動で、脳の活性化にも効果的です。初めての人や軽い認知症の人でも気軽に始められるので参加してみませんか。また、参加者をサポートするボランティアも募集しています。

日時＝第2水曜日・第4木曜日 午後1時30分～3時(8月を除く。初めて参加する人は午後1時15分集合。ボランティアは午後1時～3時30分。雨天中止)

集合場所＝保健福祉館

対象と参加費＝市内在住の人・無料

持ち物＝動きやすい服装、帽子、タオル、飲み物、ポール(貸し出しあり)

※参加を希望する人は当日直接集合場所へ。軽い認知症の人は初回のみ事前に健康増進課(☎27-1111)へ連絡してください。くわしくは同課へ。

国際医療福祉大学成田病院が開催
市民公開講座

骨折リスクが高まる骨粗しょう症について、医師・看護師・理学療法士・薬剤師・放射線技師・管理栄養士などがお話しします。

日時＝10月26日㈯ 午後1時30分～3時30分

会場＝国際医療福祉大学成田病院

テーマ＝真剣に考えたい骨のこと～多職種で取り組む骨粗しょう症

講師＝中山政憲(なかやままさのり)さん(同病院整形外科医師)ほか

定員と参加費＝100人(先着順)・無料

※申し込みは同病院(☎35-5600)へ。

専門医が応じます
もの忘れ相談

日時＝①11月11日㈪ 午後2時から②12月4日㈬ 午後1時30分から

会場＝①市役所3階第二応接室②市役所3階303会議室

内容＝専門医による個別相談など

対象＝物忘れが気になる人、認知症の不安がある人やその家族など

定員＝各3人(先着順)

参加費＝無料

※申し込みは各開催日の1週間前までに介護保険課(☎20-1545)へ。

定期的に受けましょう
乳がん検診

早期発見・早期治療のために、検診を受けましょう。

対象と費用

○マンモグラフィー検査…40歳以上で令和5年度に同検査を受けていない人・無料

○超音波検査…30歳以上の人・1,000円

個別検診

会場＝公津の杜メディカルクリニック(マンモグラフィー検査のみ)

※集団検診は予約が必要です。検診の日程などは市ホームページで確認してください。くわしくは健康増進課(☎27-1111)へ。

市ホームページ

平成16年に市制施行50周年を迎えた成田市、平成17年に町制施行50周年を迎えた下総町・大栄町の1市2町は、平成18年3月に合併し、新「成田市」として新たなスタートを切りました。

❶成田国際高校吹奏楽部による記念コンサート❷下総町での閉町式❸大栄町での閉町式❹市内も大きな被害に見舞われた東日本大震災❺開業初日の成田湯川駅❻平成22年3月うなりくんに特別住民票を交付

成田スカイアクセス線が開業

平成22年7月17日、成田空港と都心を結ぶ新たな鉄道路線として成田スカイアクセス線が開業しました。これにより、京成日暮里駅と空港第2ビル駅間の所要時間が最短36分となり、交通アクセスが飛躍的に向上しました。同時に、松崎地先に成田湯川駅が新たに開設されました。

東日本大震災で市内も大きな被害を受ける

平成23年3月11日、三陸沖を震源とする東日本大震災が発生しました。マグニチュードは9.0、最大震度は7で、東北地方を中心とした太平洋沿岸で巨大な津波が発生したほか、福島第一原子力発電所の事故による放射性物質の放出など、甚大な被害に見舞われました。

震度6弱を記録した市内でも、崖崩れや家屋・道路・橋梁の損壊などの被害が発生しました。また、ガソリンスタンドには長蛇の列が見られ、計画停電が実施されるなど、生活に大きな影響が及びました。

平成16年～23年の出来事

平成16年	11月	十二代目市川團十郎さんと室伏広治さんに市民栄誉賞を授与
平成17年	2月	滑河駅新駅舎が竣工
	3月	成田市・下総町・大栄町が合併協定書に調印
	4月	コミュニティバスが運行開始
平成18年	3月	成田市・下総町・大栄町が合併
平成20年	6月	休日窓口サービスをスタート
平成21年	10月	成田空港B滑走路が2,500メートルに延伸
平成22年	1月	成田市観光キャラクター「うなりくん」が初登場
	7月	成田スカイアクセス線が開業
平成23年	3月	東日本大震災が発生

滑河駅新駅舎が竣工

大正9年から84年間にわたり下総町を見守ってきた旧滑河駅舎が改築され、町制施行50周年を迎えた平成17年2月11日に、新駅舎の竣工式が行われました。関係者約30人が出席し、通学で利用する下総高校からも代表生徒が参加しました。

滑河駅の新駅舎（上）と旧駅舎（下）

シリーズ成田市70年⑧

新「成田市」の幕開け

①

②

③

成田市・下総町・大栄町で合併の道を歩む

平成7年に「合併特例法」が改正されたことにより、全国で市町村合併が推し進められていきました。

平成14年11月、成田市・下総町・大栄町を含む2市7町で、任意の合併検討協議会を設置することに同意。その後、成田空港圏の2市8町1村が参加して、合併に向けて協議が進められました。しかし、平成15年3月、成田市議会で法定協議会設置議案が否決され、合併構想は白紙に戻されました。

その後、平成15年9月、成田市議会の冒頭で、生活圏と空港圏が合致する2市4町を最大の枠組みとして、合併方式を編入方式とするなどの「市町村合併に関する基本的な考え方」が表明されました。

平成16年1月に開催された、2市4町首長会議で各市町の意向が確認され、同意した成田市・下総町・大栄町で合併協議が進められることとなりました。合併に向けて、住民説明会やパブリックコメントなどを実施し、住民に情報を提供するとともに、意向を把握していきました。

そして、平成17年3月15日、成田市・下総町・大栄町合併協定調印式が行われました。

合併後も住民サービスが低下することのないよう、事務手続きの統一化など、念入りな打ち合わせが進められ、迎えた平成18年3月27日。成田市役所庁舎前でテープカットが行われ、新「成田市」が誕生しました。同年4月29日には、合併記念フェスティバルが国際文化会館で開催され、記念式典のほか、成田小学校合唱部と成田国際高校吹奏楽部による記念コンサート、伊能歌舞伎の記念公演などが披露されました。

うなりくんが初登場

広報なりた平成22年1月1日号で成田市観光キャラクターとして初登場した「うなりくん」。全国から応募のあった1,557点のキャラクターから、選考委員会での選考と市民投票で選ばれました。成田空港を飛び立つ飛行機と名物のウナギをイメージしたデザインで、現在も市内外のイベントなどで成田市のPRに活躍しています。

令和6年10月1日号　No.1516

25(金)～27(日) こだわりの作品が並ぶ（公民館まつり）

10 Calendar OCTOBER 2024

成田市のホームページ
https://www.city.narita.chiba.jp

日	月	火	水	木	金	土
9/29	30	1 駅前放置自転車クリーンキャンペーン(P14) 成田祇園祭写真コンテスト(P20) 赤い羽根共同募金運動(P25)	2 歯の健康相談(P24)	3	4 こころの健康相談(P24)	5
6 ぐるなりスタンプラリー(P9) 献血(P24)	7	8 寒露 合同企業説明会in成田(P23) こころの発達相談(P24) 赤ちゃんタイム(P24) Babyタイム(P24)	9	10 リサイクル製品の販売(P23) 1歳あつまれ!(P24)	11 おそとひろば(P24)	12 飯田町秋祭り(13日も) 鉄道の日記念イベント(午前10時・栗山公園) 献血(P24)
13 ひかり輝け!公津フェスタ(P8) 休日窓口サービスの休止(P14) 保健福祉館の休館(P20) 献血(P24)	14 スポーツの日 【ANA×成田市】特別遊覧フライト	15	16 青少年音楽祭(P8) 1歳タイム(P24)	17 こどものおうちフォト講座(P22)	18 0・1歳のおはなしかい(P23)	19 健康・福祉まつり(P8) 成田弦まつり(P9) 献血(P24) 読み聞かせ(P24) 遊ぼうパパ!(P24)
20 成田山菊花大会(11月15日まで/成田山新勝寺)	21 子育て講座「イヤイヤ期」(P24)	22 栄養相談(P24)	23 霜降 離乳食相談(P24) キッズタイム(P24)	24	25 公民館まつり(P9) お誕生会(P24)	26 成田楽市(午前8時・卸売市場(天神峰)) 人形劇(P24) 市民公開講座(P25)
27 ハロウィンウォークラリー(P8) ハロウィンinKOZU(P8)	28 スマートフォン講習会(P22) パークゴルフ初心者研修会(P23) 献血(P24) ハロウィン(P24)	29 公園で遊ぼう(P24)	30	31 健康相談(P24)	11/1	2

＊休日窓口サービスは午前8時30分～午後5時15分。市民課（13日・20日はマイナンバーカード関連業務停止）・保険年金課・市民税課・資産税課・納税課・子育て支援課の一部業務のみ
＊QRコードは㈱デンソーウェーブの登録商標です

＊本紙は9月19日時点の情報を掲載しています。最新情報は各ページの問い合わせ先や市ホームページで確認してください

16(水) 青少年音楽祭

日時＝10月16日㈬ 午前9時30分～午後2時30分
会場＝国際文化会館
出演＝市内小学校・義務教育学校の児童
※詳細は8ページで確認してください。

心地の良い音色が響く

市の人口

8月末日現在（　）内は前月比

人口	132,997人	（＋ 43）
男	66,310人	（＋ 47）
女	66,687人	（－ 4）
世帯数	67,210世帯	（＋115）

リサイクル適性Ⓐ
この印刷物は、印刷用の紙へリサイクルできます。
広報なりたは、グリーン購入法に基づく基本方針の判断基準を満たす用紙、誰にでも読みやすいUD（ユニバーサルデザイン）フォントを使用しています。

編集後記

朝晩が過ごしやすくなり、ようやく秋を感じられるようになりましたが、今年の夏は暑さ、長さともに手ごわかったですね。春と秋が短くなって「二季」という言葉も見聞きしますが、寒い冬を迎える前のこの時期は、市内で行われるイベントが盛りだくさんです。8・9ページの催し物情報、20～23ページの伝言板を中心に、さまざまなイベント情報を掲載しています。写る人々の服装が半袖から長袖に変わっていくのも楽しみに、私たちも取材に駆け回りますので、会場でお会いした時はよろしくお願いします。

令和6年10月1日号／月2回　1日・15日発行／編集発行：成田市役所企画政策部広報課　〒286-8585 千葉県成田市花崎町760番地　電話0476-22-1111（大代表）