

広報なりた

なりたの“好き”が見つかる

4/1

2024 No.1504

NARITA



七五調のせりふが響き渡る

「伊能歌舞伎定期公演」で白浪五人男を演じた大栄みらい学園の児童たち。生い立ちを語る見どころの場面では、大人顔負けの長ぜりふを披露しました。(3月3日・大栄公民館で。17ページに関連記事)

主な内容

令和6年度施政方針	2
市の組織が変わります	13
令和7年4月採用の市職員・独自日程で募集	25

「わがふるさと成田」を未来へつなぐ



機能強化が進む成田空港と滑走路に隣接する新生成田市場

令和6年3月議会が2月22日～3月21日に開かれ、令和6年度予算などが審議されました。同議会の冒頭で小泉市長が語った施政方針の概要をお知らせします。



施政方針演説をする小泉市長

はじめに、1月1日に最大震度7の令和6年能登半島地震が発生しました。お亡くなりになられた方々のご冥福と被災された全ての方々に心よりお見舞いを申し上げますとともに、本市といたしましては、職員を派遣するなどしっかりと支援をしまいたいと考えております。

私は平成19年1月の市長就任以来「住んでよし 働いてよし 訪れてよし」の次世代に誇れる空の港まち、生涯を完結できるまちづくりに向けて、全力投球で市政運営

に取り組んでまいりました。

昨年は5期目のスタートに当たり「つなぐ未来へ 進化するまちづくり」をスローガンとし、本市のさらなる発展に向けて、成田空港の更なる機能強化に対応したまちづくり、国家戦略特区制度の活用、騒音地域の振興、少子高齢化対策、教育環境の充実、新型コロナウイルス感染症により落ち込んだ経済の活性化などの課題へ果敢に挑んできたところであります。

そのような中、安心して子どもを産み、子育て・教育ができる環境づくりについても積極的に向き合い、本市が将来にわたって持続的に発展できるよう、本年4月から本市の行政組織を見直し、子ども未来部と健康推進部の新設により、妊娠・出産・子育ての各ライフステージに応じたきめ細かく切れ目のない支援体制をより一層

推進してまいります。

また、本年3月31日には、昭和29年に本市が誕生してから70周年の節目を迎えます。「人を繋ぐ、歴史を繋ぐ、未来へ繋ぐ、みんなの成田」を基本テーマとし、これまでの本市の歩みを振り返り、改めて郷土に対する愛着や誇りを育む機会とするため、さまざまな記念事業を実施いたします。全ての人々が生き生きとした人生を送ることができ、次代を担う子どもたちが夢や希望を持って未来へと羽ばたいたための契機となるよう、市民の皆さまと一体となって進めてまいります。

令和6年度の予算の編成においては、総合計画「NARITAみらいプラン」に掲げた将来都市像の実現に向け、各種施策に積極的に取り組んでまいります。

一般会計では、対前年度比0・

9パーセント増の653億円、特別会計および地方公営企業会計を加えた全体予算においても2・5パーセント増の約1,001億円で、ともに過去最大規模の予算を編成いたしました。

【主要な施策への取り組み】

始めに、成田空港の更なる機能強化については、今回の羽田空港での衝突事故により、首都圏の航空需要の受け皿としての一翼を担う成田空港の重要性や必要性が再認識されたものと考えております。

こうした中、現在、滑走路整備や将来の騒音影響を見据えた環境対策など、各種の取り組みが順調に進められております。本市といたしまして、更なる機能強化は、

わが国の成長戦略の一環として、また、空港周辺地域の活性化と雇用の拡大などにもつながる最大の地方創生であると捉えており、今後、も着実に進める必要があると考えております。

次に、企業立地の推進については、空港に直結する国道295号沿道において物流関連施設などの立地を可能とする新たな開発許可基準の追加や、下総インターチェンジおよび(仮称)成田小見川鹿島港線インターチェンジ周辺をはじめとした、空港周辺地域における土地利用規制の緩和等による物流機能などの受け皿確保に向けて積極的に取り組むとともに、企業が進出しやすい環境づくりについての調査・研究を行い、企業立地の推進してまいります。

次に、都市基盤の整備については、成田空港の更なる機能強化による空港周辺地域への波及効果を最大限に受け止めるため、昨年12月には中心市街地に隣接した不動産岡地区において、新たな居住環境の整備と商業的土地利用によるにぎわいを図ることを目的とした不動産岡土地画整理組合の設立が認可されたほか、東和田南部地区や吉倉・久米野地区においても事業化を目指して取り組んでおり

ます。

また、新たに国土交通省から区画整理事業にも精通した副市長を迎え、新たなまちづくりの実現に向けて、これらの取り組みを引き続き積極的に支援してまいります。

次に、成田ニュータウンについては、中心部に位置する赤坂センター地区において、多機能な複合施設を整備するため、現在、基本調査を実施し、市民アンケートやワークショップなどを通じて市民ニーズの把握を行っており、引き続き、活性化とにぎわいの創出に取り組んでまいります。

また、JＲ成田駅西口駅前市の有地の活用については、駅前ふさわしい魅力ある施設として整備するとともに、駅周辺のバリアフリー化を図るなど、市民の皆さまの利便性の向上に向けた取り組みを進めてまいります。

次に、子どもや子育て世代への支援では、安心して子どもを産み育てられる環境整備を推進するところが、本市における最重要課題の一つであります。再整備を進めている松崎保育園においてゼロ歳児の定員を新たに設けるなど、待機児童が発生している低年齢児の保育の受け皿の拡大を図るとともに、保育士確保のため、私立保育園な

どに勤務する保育士の月額給与の上乗せ補助や、勤務年数に応じて一時金を交付する、いわゆる「なりた手当」を増額し、保育士のさらなる処遇改善を図ってまいります。

さらに、学校給食については、市立の小中・義務教育学校における第3子以降の給食費無料化や、本市独自の取り組みとして、市立の中学校3年生と義務教育学校9年生、ひとり親家庭の児童・生徒を対象とした給食費の無料化のほか、食物アレルギーなどがある児童・生徒の学校給食費相当額の助成を引き続き行ってまいります。

このほか、結婚や妊娠・出産にかかる経済的な支援などを引き続き行うとともに、新たに不妊治療における先進医療に対しても助成を行うてまいります。

加えて、全ての妊婦・子育て家庭が安心して出産・子育てを行えるよう妊娠期から出産・子育て期にわたり、切れ目のない支援を行う子育て世代包括支援センターと、虐待や養育支援などの問題を抱えた家庭に対応する子ども家庭総合支援拠点の機能を統合した「こども家庭センター」を設置し、子どもや子育て世帯、妊産婦などに対する母子保健分野と児童福祉分野の両面からの一体的な支援を実施



パラスポーツを体験して共生社会の理解を深める

することで、子育て支援の充実を図ってまいります。

次に、観光施策については、歌舞伎公演を中心とした成田伝統芸能まつり春の陣や、全国有数の伝統芸能が一堂に会する成田伝統芸能まつり秋の陣を引き続き開催するほか、四季折々の魅力あるさまざまなイベントの開催に向け、関係団体と連携しながら、まちのにぎわい創出を図ってまいります。

次に、スポーツの振興については、米国やアイルランドとのホストタウン交流を継続するとともに、NARITAスポーツツーリズムフェスや成田POPラン大会などを引き続き開催し、スポーツツーリズムの推進に積極的に取り組んでまいります。

また、共生社会ウィークにおけるパラスポーツイベントや、全日



市制施行60周年で実施した成田山車まつりの総踊り

本障がい者立位テニス選手権大会など、スポーツを通じた共生社会を推進するとともに、各種スポーツ大会の誘致、成田スポーツフェスティバルの開催など、スポーツに触れ合う機会の創出に努めてまいります。

次に、スポーツ施設の充実については、整備を進めているパークゴルフ場に併設する東小学校跡地複合施設が、パークゴルフ場に行して4月から供用を開始するなど、市民が利用しやすいスポーツ環境の充実に努めてまいります。

次に、国際医療福祉大学については、臨床に強い薬剤師の育成を目指して成田薬学部が新設されることから、全国屈指の医療福祉の総合大学として、地域医療の担い手となる医療福祉専門職の育成が成田キャンパスにおいて一層進められるものと大いに期待しております。成田薬学部の新設にあたりましては、3～6年生までが学ぶ畑ヶ田校舎の建築が令和6年度から予定されているため、本市が大学を誘致したという経緯や、学生の増加に伴う経済効果、臨床薬剤師の育成による地域医療への貢献などの公益性を踏まえて、適切な支援を検討してまいります。

また、大学病院の近隣には、特

別養護老人ホームと介護老人保健施設を併設する成田老年医療福祉センターの整備が進められており、さらなる包括医療や介護の提供が図られるものと考えております。

安全・安心でうるおいのある生活環境をつくる

防災施策については、自然災害からの被害を最小限にとどめるよう、地域防災計画や国土強靱化地域計画に基づき、ハード・ソフトの両面から災害に強いまちづくりを進めてまいります。また、自主防災組織の結成や避難所運営委員会の設立を促進するなど、地域防災力の向上にも取り組んでまいります。空港周辺地域の振興策については、騒音地域の特性や資源を生かした振興策を検討するため、基本方針の策定を進めております。引



自助・共助で地域防災力を高める

き続き、施策概要や施設整備を伴う事業候補地選定の結果などをとりまとめた「地域振興メニュー」を策定してまいります。

消防体制については、いつ発生するか分からない災害に迅速かつ的確に対応するため、千葉県北部・南部の消防本部で共同運用している高機能消防指令センター設備の更新整備を進めるとともに、消防車両の更新整備や、消防団の充実強化に取り組んでまいります。

環境施策については、脱炭素社会の実現に向けて、住宅用太陽光発電システムの設置などに対する補助メニューを拡大し、新たに集合住宅用の電気自動車充電設備の設置を加え、引き続き実施してまいります。公共施設においても太陽光発電設備の導入を推進するとともに、庁用車の更新時には電気自動車等の環境に配慮した車を導入するなど、市が率先して二酸化炭素排出量の削減に取り組んでまいります。

健康で笑顔あふれ、共に支え合う社会をつくる

老朽化が進む郊外の公立保育園については、赤荻保育園の整備に取り組みなど、安心・安全な保育環境の向上のための再整備を進め

てまいります。

また、児童ホームについては、待機児童が発生している平成児童ホームや本城児童ホームの定員の拡大を図るため増築を進めるなど、待機児童の解消に向けて取り組んでまいります。

福祉施策については、新たな特別養護老人ホームの整備など、介護サービスの基盤強化を着実に進めるとともに、介護を支える人材の不足が見込まれることから、引き続き介護職員の資格取得のための費用助成や「介護版なりた手当」の支給などを通じて、介護人材の確保・定着を図ってまいります。

また、障がい福祉施策については、障がいのある方やその家族が緊急時であっても、安心して必要な時に必要なサービスが受けられるよう、地域生活支援拠点の機能強化を図ってまいります。

このほか、介護保険事業については、地域包括ケアシステムの中核的役割を担う地域包括支援センターについて、担当する地区が分かりやすいよう地区名を冠した名称への変更やニュータウン地区へ職員を増員するなど、相談・支援体制を強化するとともに、国際医療福祉大学との連携により、介護



利用者も職員も生き生きと

地域文化を生かし、未来を担う心豊かな人材を育む

予防・生活支援サービス事業の新たなサービスとして、短期集中予防サービスの提供を開始するなど、地域支援事業の取り組みをさらに発展させて展開してまいります。

本市の教育に関する施策を総合的に推進する成田市学校教育振興基本計画については、令和7年度をもって計画期間が終了となることから、新たに成田市生涯学習推進計画と統合した成田市教育振興基本計画の策定に着手いたします。学校施設の整備については、施設の老朽化が進む成田小学校の改修工事や成田中学校の長寿命化改修工事に向けた実施設計を進めてまいります。また、近年の猛暑による熱中症対策として、引き続き小



イベントに参加して国際交流

中・義務教育学校の体育館に、スポット型完備設備を整備してまいります。さらに、老朽化した学校給食センター本所の愛光園跡地への移転再整備に着手してまいります。

図書館については、開館40周年を迎えることから、記念事業として、文学講座や成田の歴史を多くの市民が学ぶ契機となる市史講座を開催いたします。

国際交流の推進については、友好・姉妹都市とのホームステイ交流や、スポーツ・文化交流などを通して、次世代を担う子どもたちが海外を身近に感じることができるよう、積極的に海外交流を進めてまいります。

空港の機能を最大限に生かす、魅力的な活気あふれる都市をつくる

成田空港については、航空需要

がコロナ禍前と同等の水準まで回復しており、今後もさらなる増大が見込まれております。

騒音地域と空港が共に持続的に発展していけるよう、地域の発展と空港の発展が好循環する地域づくりに取り組んでまいります。

また、成田空港の更なる機能強化にあたっては、騒防法の告示に伴い、各種防音工事助成における対象区域の拡大や制度の拡充が図られており、関係機関と協力しながら、引き続き防音工事の推進に取り組むとともに、生活環境の保全に向けた騒音対策の一層の充実に努めてまいります。

活力ある産業を育て、にぎわいや活気を生み出すまちをつくる

観光施策については、国内外からの観光客誘致に向けた戦略的かつ効果的な情報発信を推進するため、にぎわいある祭りや季節ごとの美しい自然などのライブ配信を海外に向けて発信し、インバウンドの誘致を図ってまいります。また、引き続き「成田市御案内人市川團十郎白猿プロジェクト」を推進し、團十郎文の発信力を活用するほか、ターゲットを絞った動画広告やバナー広告などのWeb

広告、「うなりくん」の高い知名度を活用し、本市の魅力やイベント情報を効果的に発信してまいります。

ふるさと納税については、市制施行70周年記念事業を共に盛り上げていただくための寄付金を募るほか、事業者の協力の下に70周年記念の返礼品を追加してまいります。

商工業の振興については、地域未来投資促進法の積極的な活用を図るとともに、企業立地促進制度に基づき新たな企業を誘致することや、既存企業の再投資による事業拡大の支援を引き続き推進すること、本市における企業の進出・拡大を促進し、産業の競争力強化と雇用の創出を図ってまいります。

農業施策については、本市の特産品である米やサツマイモなどの産地振興を図るため、認定農業者や営農集団に対し、機械施設の導入にかかる支援を拡充することにより、高単価での販売や生産コストの低減などによる所得の向上に努めてまいります。さらに、新規就農者に対する市独自の補助制度を開始いたします。

新生成田市場については、昨年11月にインバウンド需要の獲得と

消費の拡大に結びつく新たな観光拠点としての役割を担う集客施設棟の整備と運営を行う優先交渉権者を決定いたしました。市民の皆さまや本市を訪れる国内外の観光客などが気軽に楽しめる集客施設棟の整備を推進することで、食によるにぎわいの創出を図ってまいります。また、さらなる輸出拡大を図るため、農水産物の輸出バイヤーを新市場に招聘し、場内事業者や生産者との商談会を開催するほか、成田空港などと連携し、空港を利用する国内外のお客様に地域の農水産物のおいしさに関する情報の発信を積極的に行ってまいります。

市民サービスを充実させ、持続可能な自治体運営を
行う

デジタルトランスフォーメーション(DX)の推進については、高い専門知識と経験を持つ外部人材をアドバイザーとして活用するほか、定型的で単純な事務作業を自動化するRPAや、市ホームページにAIチャットボットを導入するなど、さらなる市民の皆さまの利便性の向上、行政の効率化を目指してまいります。また、引き続き、デジタル活用に不安を抱える高齢者などに対し、スマートフォン

の活用講座を実施していくとともに、誰もがデジタル化の恩恵を享受できるよう、支援の拡充などを含め、対応してまいります。



講座を実施してデジタル活用を支援

本年は成田市が昭和29年に誕生してから70周年という大きな節目を迎え、この節目を市民の皆さまとお祝いできることを大変うれしく思います。歴史を積み重ねてきた本市の豊かな自然、伝統や文化産業などを独自の地域資源として活用していくことで、わがふるさと成田をこれまで以上に輝かせるとともに「任んでよし 働いてよし 訪れてよし」の次世代に誇れる空の港まち、生涯を完結できるまちづくりの実現に向けて、全力で市政運営に挑み、本市のさらなる発展につなげてまいります。

本年は成田市が昭和29年に誕生してから70周年という大きな節目を迎え、この節目を市民の皆さまとお祝いできることを大変うれしく思います。歴史を積み重ねてきた本市の豊かな自然、伝統や文化産業などを独自の地域資源として活用していくことで、わがふるさと成田をこれまで以上に輝かせるとともに「任んでよし 働いてよし 訪れてよし」の次世代に誇れる空の港まち、生涯を完結できるまちづくりの実現に向けて、全力で市政運営に挑み、本市のさらなる発展につなげてまいります。



成田太鼓祭30周年記念

市制施行70周年記念

成田太鼓祭

迫力ある演奏を披露



出演者全員で演奏する大迫力の千願華太鼓

成田太鼓祭30周年記念・市制施行70周年記念として、4月20日(土)・21日(日)に、成田山新勝寺と表参道を舞台に「成田太鼓祭」が開催されます。

全国から集まった和太鼓や伝統音楽・舞踊のチームが、成田山新勝寺と表参道をにぎやかに盛り上げる「成田太鼓祭」。出演する団体の数とレベルの高さから、国内屈指の太鼓の祭典として知られています。

今年由市制施行70周年を記念して、太鼓芸能集団鼓童と三宅島芸能同志会が、成田山千夜夜舞台に登場し、演奏を披露します。

日時 4月20日(土)・21日(日) 午前9時30分～午後7時(21日は午後5時まで)

会場 成田山新勝寺・表参道

内容

○千願華太鼓：両日とも午前9時30分から新勝寺大本堂前で。出演者が一斉に太鼓を打つ勇壮な演奏

○成田山千夜夜舞台：20日午後5時から新勝寺大本堂前特設ステージで。かがり火にともされた幽玄な雰囲気の中で、迫力あるステージが展開。太鼓芸能集団鼓童と三宅島芸能同志会のステージも開催

○千鼓万礼パレード：21日午後3



さまざまなチームの趣向を凝らした演奏

時から表参道で。個性あふれる太鼓チームによるにぎやかなパレード

○参道ステージ：両日とも午前10時30分から会場内各所の特設ステージで。太鼓チームが趣向を凝らしたパフォーマンスを披露

○千灯路：20日夕方から表参道で。たくさん淡い光が夕暮れの表参道を優しく照らす

交通規制
時間 午前9時45分～午後8時(21日は午後5時30分まで)

※くわしくは成田太鼓祭実行委員会事務局(成田観光館・☎24・3232)へ。

いつ起きるか分からない地震に備えて



能登半島地震の被災状況

市では、地震などの自然災害に強いまちづくりを進めています。ここでは、地震に備えるために市民の皆さんの住宅などを対象に行っている無料相談会や補助制度を紹介いたします。

いま一度耐震性の確認を

元日に発生した能登半島地震では、最大震度7を観測し、多くの建物が倒壊するなど、甚大な被害を受けました。倒壊した家屋は、耐震基準が改正される昭和56年以前に建てられたものが多くを占めていたと言われています。

全国的にも近年地震が頻発し、本市でもいつ大地震が発生してもおかしくない状況です。

命や財産を守るため、自宅の地震に対する強さ(耐震性)について、いま一度確認をお願いします。

住宅無料耐震相談会を毎月開催しています

市では、住宅の耐震性に関する無料の相談会を開催しています。自宅の耐震性について、気になることや心配なことがある人は、まずは相談会を利用してみませんか。

耐震化・危険ブロック塀除却費用を補助します

市では、市に登録された住宅耐震診断士に依頼して行う耐震診断の費用のほか、診断の結果、耐震性が低かった場合に行う耐震改修工事の費用に対して補助を行っています。

また、市内業者を利用して、道路に面した危険なコンクリートブロック塀などを除却する場合に、その費用を補助します。

補助を受けるには事前の申請が必要です。申請方法などの詳細は市ホームページ(<https://www.city.narita.chiba.jp/kurashi/page170100.html>)を確認してください。

住宅耐震診断補助金

補助額 住宅の耐震診断にかかった費用の3分の2(上限8万円)

住宅耐震改修工事補助金

補助額 住宅の耐震改修工事にかかった費用の3分の1(上限50万円)

ブロック塀等除却補助金

補助額 危険なコンクリートブロック塀などの除却にかかった費用の2分の1(上限10万円)
※くわしくは建築住宅課へ。

日時 4月16日(火)、5月19日(日)、6月13日(木)、7月20日(土) 午前9時～正午、午後1時～4時
(8月以降も月1回開催)

会場 市役所5階501会議室

(6月13日は市役所5階503会議室。5月19日、6月13日の午後は自宅に出張可)

内容 住宅などの耐震性や耐震診断・耐震改修工事の方法などを建築士に相談

対象 一戸建て住宅または併用住宅(居住部分が総床面積の2分の1以上のもの)・共同住宅のいずれかを市内に所有している人

定員 (1日あたり) 6組(先着順)

持ち物 図面(ない場合は柱と壁の位置が分かる間取り図)

申込方法 開催日の2日前土・日曜日、祝日を除く(までに直接または電話で建築住宅課(市役所5階 ☎20・1564)へ

20・1564)へ

相談窓口の名称が変わります

地域包括支援センターは、高齢者の皆さんが住み慣れた地域で安心して暮らすための総合相談窓口です。市内7カ所に設置されているセンターは、担当する地区を分かりやすくするため、4月から名称を変更します。

高齢者の総合相談窓口

市では、高齢者がいつまでも自分らしい暮らしを送れるように支援するため、地域包括支援センターを市内7カ所に設置しています。

社会福祉士・看護師・主任介護支援専門員などが連携し、地域の



課題を共有して解決策を話し合う地域ケア会議の開催や、介護保険サービスの導入の支援などを行っています。

電話での相談やセンターへの来所が難しい場合は、職員が自宅などに訪問することもできますので、気軽に相談してください。

名称が変わりました

住んでいる地域によって、担当するセンターが異なります。

皆さんがこのセンターに相談したらよいか分かりやすくするため、4月から各センター(支所)の名称は下表のとおり変更になります。なお、所在地や連絡先、担当する地区は変更ありません。

センターの主な業務

地域包括支援センターでは、介護などに関する相談対応のほか、ケアプランの作成、介護予防に関

する講座の紹介、高齢者の権利や財産を守るための支援、介護支援専門員への助言などを行っています。

また、民生委員や地区社会福祉協議会、医療・介護関係者などによるネットワークの構築や、住民同士で介護予防活動を行う居場所づくりなどを推進しています。

地域を支える

生活支援コーディネーター

各地域包括支援センター(支所を除く)に、生活支援コーディネーターを配置しています。

生活支援コーディネーターは、高齢者が抱える日常の困り事・悩み事を把握し、買い物支援など、地域の皆さんと一緒に地域課題を解決するための仕組み作りに取り組んでいます。

※くわしくは介護保険課(☎20・1545)へ。

市内の地域包括支援センターの一覧

新しい名称(旧名称)	所在地・連絡先	担当地区	
成田・中郷地域包括支援センター (西部南地域包括支援センター)	新町1037-63(新町デイサービスセンター-珞光苑内) ☎23-7151	成田地区	成田、田町、東町、本町、仲町、幸町、上町、花崎町、馬橋、新町、南平台、土屋、寺台、郷部、不動ヶ岡、ウイング土屋、囲護台、美郷台
		中郷地区	野毛平、東金山、関戸、和田、下金山、新妻、芦田、東和泉、西和泉、赤荻
公津地域包括支援センター (西部西地域包括支援センター)	公津の杜6-5-16 ☎36-4981	公津地区(はなのき台を除く)	八代、船形、北須賀、台方、下方、大袋、江弁須、飯田町、並木町、飯仲、宗吾、公津の杜
ニュータウン地域包括支援センター (西部北地域包括支援センター)	橋賀台1-16-3(橋賀台ショッピングセンター内) ☎29-5005	ニュータウン地区、はなのき台	赤坂、吾妻、加良部、橋賀台、玉造、中台、はなのき台
八生・豊住地域包括支援センター支所 (西部北地域包括支援センター 押畑支所)	押畑896-4(特別養護老人ホーム珞光苑内) ☎20-3655	八生地区	松崎、大竹、上福田、下福田、宝田、押畑、山口、米野
		豊住地区	北羽鳥、長沼、南羽鳥、佐野、竜台、安西、南部、北部
遠山地域包括支援センター (南部地域包括支援センター)	本三里塚226-1(介護老人保健施設セントアンナーシングホーム内) ☎35-6081	遠山地区	小菅、大山、馬場、久米、久米野、山之作、吉倉、東和田、川栗、畑ヶ田、大清水、三里塚、本三里塚、本城、南三里塚、東三里塚、駒井野、取香、堀之内、新駒井野、長田、十余三、天神峰、東峰、古込、木の根、天浪、三里塚光ヶ丘、三里塚御料、西三里塚、御所の内
久住・下総地域包括支援センター (東部地域包括支援センター)	猿山1600(下総地域福祉センター内) ☎80-7007	久住地区	芝、大室、土室、小泉、成毛、大生、幡谷、飯岡、荒海、磯部、水掛、新泉、久住中央
		下総地区	猿山、大菅、滑川、西大須賀、四谷、名古屋、高倉、成井、地藏原新田、青山、倉水、名木、冬父、中里、七沢、高岡、大和田、高、小野、小浮、野馬込、平川、新川
大栄地域包括支援センター支所 (東部地域包括支援センター 大栄支所)	松子413-1(大栄支所内) ☎94-5664	大栄地区	伊能、奈土、柴田、堀籠、村田、所、桜田、南敷、馬乗り、横山、浅間、東ノ台、大沼、久井崎、稲荷山、中野、津富浦、松子、臼作、吉岡、新田、一坪田、前林、水の、川上、多良貝、大栄十倉三、官林、一鉄田

児童福祉と母子保健の支援を一体的に

こども家庭センター
(市役所2階・子育て支援課内) ☎20-1538

母・子どもの健康

- 母子健康手帳の交付、妊産婦の支援
- こんにちは赤ちゃん訪問
- 出産・子育て応援給付金 など

家庭児童相談

- 子育てに関すること ○児童虐待 など

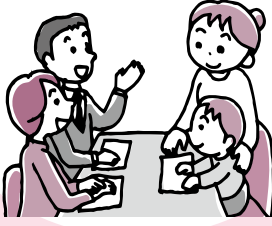

健康増進課
(保健福祉館内) ☎27-1111

母・子どもの健康

- 母子健康手帳の交付
- 赤ちゃん相談(4カ月・10カ月)
- 健康診査(1歳6カ月児・2歳児・3歳児・5歳児)
- 子どもの発達に関する相談 など



地域医療政策課
(保健福祉館内) ☎27-1119

子どもの健康

- 予防接種



市では、妊産婦や子どもとその家族に対する支援を切れ目なく行うため、4月から「こども家庭センター」を開設しました。ここではセンターの主な業務を紹介します。

こども家庭センターの役割

市では、子ども家庭総合支援拠点(児童福祉)と子育て世代包括支援センター(母子保健)が担ってきた役割を一体化した「こども家庭センター」を子育て支援課内(市役所2階)に開設しました。

こども家庭センターでは、妊産婦や子どもとその家族が安心して過ごせるよう、健康の保持・増進や子どもの養育など、それぞれの家庭の状況に応じた切れ目ない支援を行います。

悩みを抱えずに相談を

妊娠・出産・子育てに関することなど、さまざまな悩みについて相談に応じます。相談を受ける時は、相談者の希望を尊重しながら、関係機関や家庭児童相談員、保健師、社会福祉士、助産師、保育士

などの専門職が連携することで、あらゆる視点から必要な支援へとつなげます。また、相談の内容によつては、より適切な相談窓口を案内することもできますので、まずは相談してください。

相談を希望する場合の概要は次のとおりです。

受付日時 月～金曜日(祝日を除く) 午前9時～午後4時

場所 Ⅱこども家庭センター(市役所2階・子育て支援課内)

内容 Ⅱ妊娠・出産・子育てに関すること、子どものしつけ、児童虐待・貧困・保護者の病気と

いった子どもや家庭の問題など

の相談

対象 Ⅱ妊産婦や子ども、子どもに関わる人

申し込み方法 Ⅱ直接または電話で同センター(☎20・1538)へ。相談員が不在の場合もあるので、

来所前に連絡してください

妊娠の届け出・母子健康手帳の交付は予約制で

妊娠していることが分かった時は、こども家庭センターまたは健康増進課(保健福祉館内)で母子健康手帳を交付します。妊娠の届け出・母子健康手帳の交付は予約制で受け付けますので、専用フォーム

(<https://logofor.m.jp/f/LmF4>)から予約してください。



安心して妊娠期を過ごしながら出産・育児の準備をしてもらうため、妊娠の届け出時に助産師などが本人と面談し、サービスの案内や子育てに関する情報の提供、相談などを行っています。

※くわしくは、「こども家庭センター」(☎20・1538)へ。

人と動物が共に暮らすために

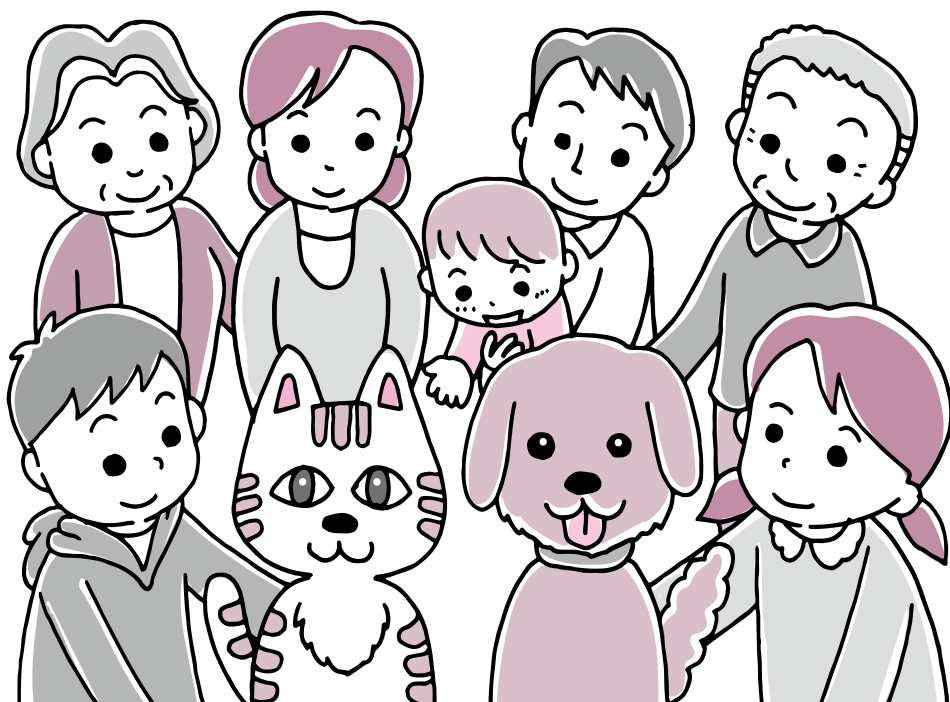

人間にとって最も身近な動物といえる犬や猫。ただかわいがらただけでなく、正しく管理することが人間と動物が共に幸せに生きられる社会の実現につながります。ここでは、飼い主のいない猫の不妊・去勢手術と狂犬病の予防注射について紹介します。

飼い主のいない猫の不妊・去勢手術

費用の一部を補助

飼い主のいない猫(野良猫)のふん尿や悪臭などによる被害が全国的な問題となり、本市でも苦情が増えています。市では、市内に生息する飼い主のいない猫の自然繁殖を抑制するため、不妊・去勢手術費の一部を補助しています。

猫の不妊手術または去勢手術を行い、繁殖を抑制することで、殺処分への減少や市民の皆さんの生活環境の保全が期待されます。

猫愛護員になりませんか

市では、飼い主のいない猫を正しく管理できる人に「飼い主のいない猫愛護員」になってもらい、不妊・去勢手術をする場合に、費

用の一部を補助しています。

対象は次の全てに当てはまる人

○市に住民記録がある人、または市内在勤の人

○定期的な餌やり・片付け、里親探しなど、愛護を目的として市内に生息する飼い主のいない猫を正しく管理できる人

登録方法は自分が面倒を見ている飼い主のいない猫などの情報を記載した申請書を環境衛生課(市役所2階)へ提出する

申請などは手術の前に

補助金の交付を希望する場合は、必ず手術前に環境衛生課へ相談してください。対象となる手術と補

補助金受け取りまでの流れ

環境衛生課で飼い主のいない猫愛護員の登録

不妊・去勢手術の補助金交付申請書を提出

補助金交付決定通知が届いたら、市内の動物病院で手術

実績報告書を提出

補助金交付確定通知が届いたら、補助金交付請求書を提出

補助金を受け取る

助額は次の通りです。

対象となる手術Ⅱ飼い主のいない

猫として登録した猫に対し、市内の動物病院で実施した不妊・

去勢手術
補助額Ⅱ手術費の2分の1以内
(不妊手術は上限1万円、去勢手術は上限6,000円)

狂犬病の予防注射

4月4日から市内36カ所で開催

狂犬病の予防注射は毎年4～6月に受ける必要があります。集合予防注射会場が動物病院で受けてください。

ほかの市町村に登録のある犬は

ほかの市町村に登録のある犬が引越などにより市内に移転した場合、登録の変更が必要です。集合予防注射会場では変更手続きはできませんので、事前に環境衛生課または下総・大栄支所で手続きしてください。

ただし、マイクロチップを装着し、令和5年1月4日以降に国の指定登録機関に情報の登録または変更登録を行った犬については、転入の手続きが不要となります。



年に1回必ず受けてね

集合予防注射会場で受ける場合

当日直接会場へ来てください。会場では犬の新規登録のみの受け付けは行っていません。

日時と会場Ⅱ下表の通り

費用Ⅱ3,500円(新規登録をする場合は別途3,000円)

持ち物

○市から郵送された狂犬病予防注射通知書(裏面にある問診票を記入してください)

○飼い主の住所・氏名・電話番号、犬の種類・名前・生年月日・毛色・性別・体格を書いたメモ(新規登録をする場合)

動物病院で受けた場合

動物病院で発行された「注射済証」を環境衛生課または下総・大栄支所に提出してください。「注射済証」を交付します。

※くわしくは回線(☎20・153)へ。

集合予防注射の日時と会場

期日	時間	会場
4月4日(木)	9:00~ 9:50	公津公民館
	10:05~10:30	大作台街区公園(公津の杜4丁目)
	10:45~11:15	並木町公民館
	11:30~12:00	飯田町琴平神社
4月5日(金)	9:00~ 9:30	外小代地区公園駐車場(玉造2丁目)
	9:50~10:40	大谷津運動公園駐車場
	11:00~12:00	重兵衛スポーツフィールド中台陸上競技場前
4月8日(月)	9:00~ 9:30	八生公民館
	9:50~10:40	中央公民館
	11:05~12:00	国際文化会館玄関脇駐車場
4月9日(火)	9:00~ 9:20	十余三共同利用施設(十余三68-9)
	9:45~10:15	稲荷山ふれあいの家
	10:35~11:05	長興院駐車場
	11:25~12:00	JAかとり桜田農機センター
4月11日(木)	9:15~ 9:45	高青年館
	10:00~10:30	高岡運動施設
	10:50~11:20	西大須賀共同利用施設
	11:40~12:00	芙蓉邸街共同利用施設

期日	時間	会場
4月12日(金)	9:00~ 9:25	豊住公民館
	9:50~10:10	磯部共同利用施設
	10:30~11:05	いずみ聖地公園
4月15日(月)	11:25~12:00	Ready to Flight! NARITA(旧久住第二小学校)
	9:00~ 9:50	遠山公民館
	10:05~10:35	西三里塚共同利用施設
4月16日(火)	10:50~12:00	三里塚コミュニティセンター駐車場
	9:15~ 9:35	新田共同利用施設
	9:55~10:35	大栄B&G海洋センター駐車場
4月18日(木)	10:50~11:10	前林公民館
	11:30~12:00	官林公民館
	9:15~ 9:45	成井コミュニティセンター
4月20日(土)	10:00~10:30	ビバランドコミュニティセンター
	10:45~11:15	日豊団地コミュニティセンター
	11:35~12:00	青山コミュニティセンター
4月20日(土)	8:30~10:00	成田市役所
	10:40~11:40	ふれあいの丘街区公園(大栄公民館隣)
	12:10~12:50	下総支所

*当日の気象状況などにより中止になる場合があります

市役所と主な出先機関

業務時間＝午前8時30分～午後5時15分

各課の配置

行政棟(東側)		階	行政棟(西側)		市役所
大会議室		6	中会議室		
都市計画課・交通政策室 (☎20-1560) 市街地整備課・区画整理 推進室 (☎20-1561) 公園緑地課(☎20-1562)	建築住宅課(☎20-1564) 土木課 (☎20-1550) 道路管理課(☎20-1551) 下水道課 (☎20-1553)	5	教育長室 教育総務課(☎20-1580) 学校施設課(☎20-1585) 教育指導課(☎20-1582) 学務課 (☎20-1581) 監査委員事務局 (☎20-1572)	生涯学習課(☎20-1583) 環境対策課(☎20-1532) クリーン推進課 (☎20-1530) 環境計画課(☎20-1533)	【所在地】 〒286-8585 花崎町760 【代表電話番号】22-1111 【代表FAX番号】24-1655
財政課 (☎20-1512) 危機管理課(☎20-1523)	契約検査課・工事検査室 (☎20-1515) 管財課 (☎20-1552) 総務課・選挙管理委員会 事務局 (☎20-1510) 行政管理課(☎20-1501)	4	観光プロモーション課・ 成田ブランド推進室 (☎20-1540) 商工振興企業立地課 (☎20-1622) 農政課 (☎20-1541) 農業委員会事務局 (☎20-1573)	文化国際課(☎20-1534) スポーツ振興課 (☎20-1584)	議会棟 傍聴席
消費生活 センター (☎23-1161)	企画政策課 (☎20-1500) 国家戦略特区推進課 (☎20-1506) 広報課 (☎20-1503) 人事課 (☎20-1505) 空港地域振興課 (☎20-1520) 空港対策課 (☎20-1521)	3	秘書課(☎20-1502) 市長室 副市長室 庁議室		
交通防犯課 (☎20-1527)	市民税課 (☎20-1513) 納税課・債権回収対策室 (☎20-1519) 資産税課 (☎20-1514)	2	子育て支援課・こども家庭セン ター (☎20-1538) 保育課 (☎20-1607) こども政策課 (☎22-1270) 環境衛生課 (☎20-1531)	市民協働課・市民 相談室 (☎20-1507)	(通路) 議会事務局(☎20-1570) 議会運営委員会室 正・副議長室 議員控室
会計室 (☎20-1571) 行政資料室(☎20-1504) 総合案内所 市民ロビー 指定金融機関窓口(千葉銀行成田支店成田市役所派 出所)		1	市民課 (☎20-1525) 保険年金課(☎20-1526)		(通路) 福祉事務所(☎20-1536) 介護保険課(☎20-1545) 高齢者福祉課(☎20-1537) 社会福祉課(☎20-1536) 障がい者福祉課 (☎20-1539)
予防課(☎20-1591) 警防課(警防救助係)(☎20-1592) 救急課(☎22-1273) 消防総務課(☎20-1590) 成田消防署(☎20-1594)		B1	休日夜間受付(☎22-1111) 警備室		チャレンジオフィスなりた
警防課(指揮係・指令係)(☎20-1593)		B2			

主な出先機関

組織名	所在地	電話番号	組織名	所在地	電話番号	
下総支所	〒289-0192 猿山1080	96-1111	学校給食センター	〒286-0011 玉造1-14	27-9449	
大栄支所	〒287-0292 松子413-1	73-2111	公民館	〒286-0017 赤坂1-1-3	27-5911	
健康 推進部	地域医療政策課	27-1119	図書館	〒286-0017 赤坂1-1-3	27-2000	
	健康増進課	27-1111	赤坂消防署	〒286-0017 赤坂3-3	26-3210	
卸売市場	〒286-0102 天神峰80-1	37-7018	三里塚消防署	〒286-0111 三里塚2	35-1007	
水道部	業務課	〒286-0012 山口293-1	22-0269	大栄消防署	〒287-0236 津富浦1230	73-4141
	工務課					

4月から 市の組織が変わります

市では、子育て支援のさらなる充実のため「こども未来部」と、市民の健康増進を図る「健康推進部」を新たに設置しました。そのほか、事務事業の円滑な実施、効率的な組織の運営を目的として、次の通り組織の一部を変更しました。

部の改正

健康こども部 (廃止)…こども未来部と健康推進部に事務を引き継ぎます。

こども未来部 (新設)…こども政策課、子育て支援課、保育課で構成し、子育て支援に関する事務を担当します。

健康推進部 (新設)…地域医療政策課、健康増進課で構成し、市民の健康増進に関する事務を担当します。

課の改正

こども政策課 (新設)…子育て支援課のこども計画関連事務や、保育課の保育園・児童ホームの整備事業などを担当します。

地域医療政策課 (新設)…地域医療の充実や新たな感染症への体制強化などを担当します。保健福祉館内に配置します。

救急課 (新設)…警防課から救急業務を移し、専門化・高度化する救急業務に対応するための人材育成などに取り組

みます。

子育て支援課 (事務変更)…健康増進課の子育て世代包括支援センター業務を引き継ぎます。

商工振興企業立地課 (課名変更)…商工課を商工振興企業立地課に改め、企業立地などを推進します。

警防課 (事務変更)…指揮指令課の事務を引き継ぎます。指揮指令課は廃止します。

課内室の改正

こども家庭センター (新設)…子育て支援課に新設します。妊娠期から子育て期まで切れ目のない支援を行います。

交通政策室 (新設)…都市計画課に新設します。交通事業者との連携を図りながら、持続可能な地域公共交通の実現に向けた政策に取り組みます。

フロアの変更

消費生活センターの場所を3階東側に変更します。

※くわしくは行政管理課(☎20-1501)へ。

行政組織図

(令和6年4月1日現在)

※赤の太字は新設、名称または事務の変更

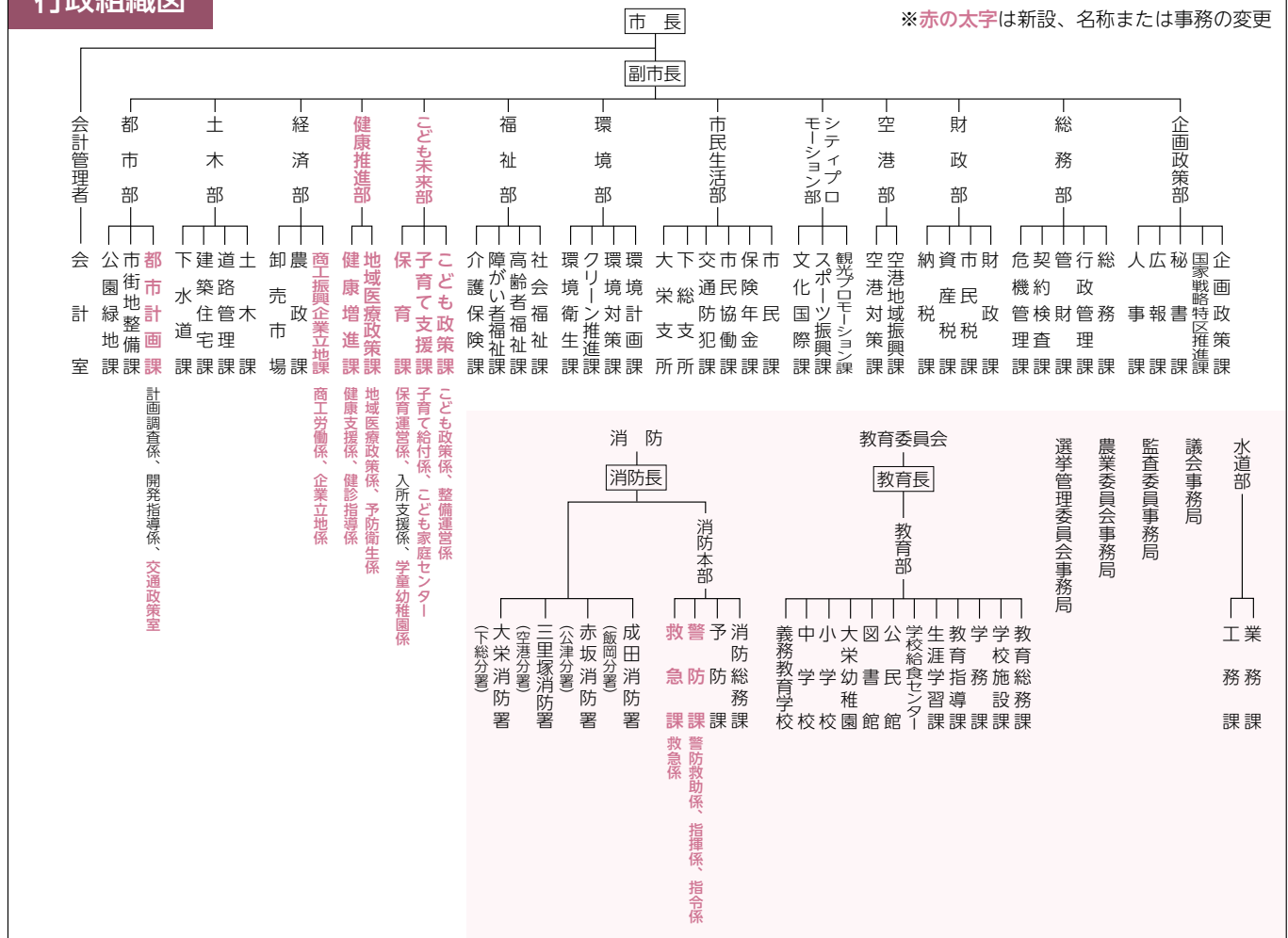



クラブ訪問

266

「みんなで全力疾奏」

西中学校吹奏楽部

私たち「西中学校吹奏楽部」は、2年生13人、3年生5人の計18人で、平日の放課後と土曜日に音楽室で活動しています。

活動は、全員で行う基礎合奏から始まり、個人練習や、木管・金管などに分かれてのセクション練習の後、全体で合わせる合奏の順に行っています。演奏で大切にしているのは、周りの音をよく聴くこと。みんなの音をしっかりと聴いて、それに

合わせて音を出すことで、美しい合奏になることを目指しています。

部では「常に笑顔で、はじめをつけて、感情のこもった演奏をすること」を目標にしています。そのため日頃から大切にしているのが基礎をしっかりと身に付けること。練習時はチューナーやメトロノームを使って、音程やリズムが合っているかを欠かさず確認し、合奏する時には自分の力だけで周りの音に合わせられるように心掛けています。正しい音程やリズムで演奏ができると気持ちにゆとりが生まれ、自然と明るい表情で感情を込めた音色を出すことができます。

学校行事などで演奏を披露する場所があるところがこの部の魅力の一つ。今月は新入生歓迎会での演奏が控えています。そこで私たちらしい演奏を届けられるよう、みんなで全力疾奏していきます。



教え合いながら和気あいあいと



一音一音に感情を込めて



よした ことか
吉田 琴香 部長(3年生)

入部をきっかけにチューバを始めました。吹き方によって音色や曲の雰囲気ががらりと変わるところが面白いです。

なかまと一緒に

264

「奥深い工程を楽しむ」

中郷組紐の会



さまざまな組み方に挑戦する仲間



組玉を持って交差させる



色鮮やかな模様を生み出す

私たち「中郷組紐の会」は毎月第一木曜日に中郷公民館で活動している組みひものサークルです。

組みひもは、丸台と呼ばれる木でできた円形の台に、組玉を付けた糸をつるし、組玉を持って交差させていくことで1本のひもを組み上げる日本伝統の工芸品です。仏具やよろいかぶなどに使われてきたほか、現在は和装小物、アクセサリなどとしても使われています。

活動は、丸台に組玉を配置することから始まります。組玉の数や置く位置によって、組み上がるひもの形が変化するのが組みひもの醍醐味。1本ずつ丁寧に取り組むと、いくと、平らなひもや丸いひも、角張ったひもと、多様な形の色鮮やかな作品が出来上がります。また、糸束の色を変えるだけで違うものに見えるたり、雰囲気が変わったりするので奥深さを感じます。組み進めているひもの模様が乱れた時は間違った順番で組んだ証拠。組んだひもを逆にほぐしていくのはとても難しいのですが、そのような時は、先生が乱れた模様の手前までひもをほぐしてくれます。

組み上がったひもは、ネックレスやストラップにして友達にプレゼントするメンバーが多く、贈った相手に喜んでもらえるのがいいなっています。昨年は初めて公民館まつりに参加して作品の展示を行いました。今年は作品を販売することを目標にしています。会場に来た人に手に取ってもらえるように、心を込めて作品を仕上げたいと思います。

スクスクのびのび

528



さとう あん
佐藤 杏ちゃん

お餅のようなほっぺがチャームポイントのわが家の癒やし担当です♡



さとう りゅうひ
佐藤 昌灯くん(左)・麻裕くん(右)

笑顔がかわい過ぎるBOYS★兄弟仲良くたくさん遊ぼうね!

このコーナーには市内在住で5歳までのお子さんの写真を掲載しています。お気に入りの1枚が撮れましたら、ぜひお寄せください。

- 応募方法
- 応募先
- 問い合わせ先

お子さんの写真・住所・氏名(ふりがな)・生年月日・性別、親の名前、電話番号、メールアドレス、30字以内のコメントを郵送またはEメールで広報課へ。専用フォーム (<https://logoform.jp/f/zXEWW>) から応募できます
〒286-8585 花崎町760 成田市役所広報課
koho@city.narita.chiba.jp (写真データはJPEGで容量1MB以上で送ってください)
広報課 ☎20-1503



専用フォーム

卒業式

思い出を胸に巣立つ



1

市内の小中・義務教育学校で卒業式が行われました。3月13日には玉造中学校で式典が開かれ、3年生99人が卒業を迎えました。恩師・保護者への感謝や後輩への激励を歌と言葉で贈る答辞の場面では、思わず涙ぐむ卒業生の姿も。思い出の詰まった校舎や仲間との別れを惜しみつつ、明るい未来への一歩を踏み出しました。

1 自信に満ちた表情で 2 最後のホームルームで生徒からのメッセージを受け取る 3 在校生や保護者に見守られ 4 合唱に思いを込める



2



3



4

NHK交響楽団成田公演 3/3 

繊細で美しい音色に酔いしれる

市制施行70周年を記念して、日本を代表するオーケストラであるNHK交響楽団による「成田公演」が国際文化会館で行われました。この日披露されたのは、ハンガリー舞曲集などによるオール・ブラームス・プログラム。目の前で繰り広げられる大迫力の生演奏と繊細で美しい音色に、観客は終始魅了されていました。観客の一人は「素晴らしいオーケストラの音色を成田で聴けてうれしいです」と笑顔で話していました。



観客から拍手喝采を浴びるオーケストラ

氷の彫刻展 3/3 

職人技で作り上げる芸術作品

約270キログラムの厚い氷を削って彫刻を作る「氷の彫刻展」が成田山新勝寺大本堂前で開催されました。チェーンソーや電動ドリル、ノミを使って職人たちが制作したのは、イルカやカジキ、ワシなど17作品。手際よく、繊細な作業を進めていきました。作業中に舞う氷片の美しさや職人の技に魅了され、新勝寺を訪れた多くの参詣客が足を止めて鑑賞し、作品が完成すると会場は拍手に包まれました。



作業中も大勢の注目を集める

※マークが付いたイベントは、Facebookでも配信しています。

成田市とつながろう

市では、イベント情報や緊急情報など、皆さんの役に立つさまざまな情報をSNSで配信しています。



成田市LINE



成田市広報課Facebook



成田市広報課Instagram
#なりたさんぼ

ひなまつりクッキング 3/2

色鮮やかな料理で伝統行事を祝う



1



2



3



4

ひな祭りを祝おうと「ひなまつりクッキング」が子ども館で行われました。参加した小学生は、ひな人形をイメージしたカップずしとおにぎり作りに挑戦。カップずしでは、ふりかけなどで緑やピンクに色付けされたご飯をカップに詰め、キュウリや錦糸卵をのせた後、スプーンで作ったひな人形を飾りました。完成した料理を食べた子どもたちは「また家で作りたい」と話していました。

1指導員のアドバイスを受けて2丁寧に錦糸卵をのせる3ご飯を丸めておにぎりを4春らしい料理が完成

伊能歌舞伎定期公演 3/3

地元役者が迫真の演技を披露

市指定無形民俗文化財で、伊能地区に元禄時代から伝わる農村歌舞伎「伊能歌舞伎」の定期公演が大栄公民館で行われました。役者・裏方とも伊能地区の住民が中心となり、「絵本太功記十段目『尼ヶ崎閑居の場』」と、大栄みらい学園の5・6年生が出演する子ども歌舞伎「弁天娘女男白浪『稲瀬川勢揃いの場』」を堂々と披露すると、客席から惜しめない拍手が送られました。



絵本太功記十段目「尼ヶ崎閑居の場」を演じる

水墨画教室 3/8

濃淡で質感を表現

全5回で水墨画の基本的な技法を学ぶ「水墨画教室」が公津公民館で開かれました。3回目のこの日は、これまでに学んだ墨の濃淡の調整方法を生かして、各自が持参した花や果物の描写に挑戦。題材の質感を表現するためには、どのように濃淡を付けたら良いかを考えながら作品を描きました。参加者は「一色でさまざまな表現ができるところが面白い」と話していました。



講師から筆の使い方を教わる

暮らしのお知らせ

災害時の情報収集に

防災行政無線

なりたメール配信サービス

市では、地震や大雨などの際に発表される警報など、防災に関する情報は市内149カ所に設置されている防災行政無線やなりたメール配信サービスでお知らせしています。

災害時の情報収集手段として活用してください。

防災行政無線

いち早く防災情報を伝えるため、防災行政無線の放送を行っています。

防災行政無線は、強風や雨などの気象の影響を受ける場合、気密性が高い住宅では聞き取りにくくなる場合があります。

聞き逃した時などは防災行政無線テレホンサービス(☎0120-38-3306)や、市ホームページ(<https://www.city.narita.chiba.jp/anshin/page069500.html>)、市ホームページ



市ホームページ

防災情報X(旧Twitter)(<https://twitter.com/bousajinaria>)でも確認することができます。



防災情報X

なりたメール配信サービス

防災に関する情報などを多言語でパソコンやスマートフォンなどに配信しています。

外出している場合などでも、防災行政無線の放送内容を受け取ることができます。

配信を希望する場合は事前登録をしてください。登録は無料です。
配信内容(選択可) 防災情報、大気に関する情報、消防情報、防犯・安全情報、防災行政無線情報

対応言語 日本語、英語、韓国語、中国語(簡体字・繁体字)、ポルトガル語、スペイン語、タガログ語、タイ語
登録方法 次のQRコードを読み

取るか、登録用

アドレス(enarita@sg.jp)に空メールを送信して登録する



※くわしくは危機管理課(☎20-1523)へ。登録方法については、祝日を除く月～金曜日の午前9時～午後5時30分に受託会社バイザー(☎0570-783-773)へ。

利用料の一部を補助

幼児教育・保育の無償化

市では、幼稚園の預かり保育や認可外保育施設などを利用し「保育の必要性の認定」を受けている児童の保護者に対し、利用料の一部を補助しています。

対象となる利用料 1～3月分
請求書配布場所 保育課(市役所2階)、市ホームページ(https://www.city.narita.chiba.jp/kosodate/page0135_00008.html)

申請方法 4月30日(火)当日消印有効)までに請求書・領収書・

提供証明書などの必要書類を直接または郵送で保育課(〒228-6-8585 花崎町1-60)へ。

窓口で申請する場合は印鑑を持ってきてください

※くわしくは同課(☎20-1607)へ。

一部を助成しています

私立幼稚園の給食副食費

9～3月に私立幼稚園に支払った給食費のうち、主食以外のおかずなどの副食費を助成しています。

対象 私立幼稚園を利用し、市から「子育てのための施設等利用給付認定」を受けている児童の保護者で、次のいずれかに当てはまる人

- 生活保護受給世帯
- 令和5年度市民税所得割額が7万7,101円未満の世帯
- 小学3年生以下の子どものうち第3子以降の子どもが幼稚園を利用している世帯
- ファミリーホームまたは里親に委託されている子どもが幼稚園を利用している世帯

申請書配布場所 各幼稚園、保育課(市役所2階)、市ホームページ(<https://www.city.narita.chiba.jp/kosodate/page141200.html>)

申請方法 4月30日(火)までに申請書、領収書などの必要書類、印鑑を持って保育課へ

※くわしくは同課(☎20-1607)へ。

3月末をもって廃止しました

出産費資金貸付基金

国民健康保険加入者を対象に、出産に必要な費用の一部を貸し付ける出産費資金貸付基金は、近年利用がないため、3月末をもって廃止しました。

出産費用の自己負担を軽減する制度としては、出産時に50万円を支給する出産育児一時金を利用できます。制度の詳細などは市ホームページ(<https://www.city.narita.chiba.jp/kuurashi/page100100.html>)で確認できます。
※くわしくは保険年金課(☎20-1526)へ。

住所が変わったら手続きを

転入・転出・転居

引っ越しなどで住所が変わる時は、本人または同一世帯の人が市民課(市役所1階)、下総・大栄支所、市民課赤坂分室で手続きしてください。

代理人が届け出を行う場合は委任状が必要です。住所が変わる人の氏名、生年月日、住所異動日、新・旧住所、新・旧世帯主氏名を控えてください。届け出に来た人の本人確認のため、運転免許証、パスポートなどが必要です。

また、住所が変わる人のマイナンバーカード、写真付き住民基本台帳カード(住基カード)なども持ってきてください。外国籍の人は在留カード、特別永住者証明書(旧外国人登録証明書)が必要です。

なお、市民課は毎週日曜日も窓口を開けています。日曜日は受け付けできない届け出がありますので、事前に同課(☎20・1525)へ問い合わせてください。

マイナンバーで転出の届け出を

マイナンバーカードを持って

る人は、マイナンバーから転出の届け出ができます。詳細はデジタル庁公式note

(<https://digital-gov.note.jp/n/n081c378de9b6>)

を確認してください。

※くわしくは市民課へ。



対象となる世帯に

電力・ガス・食料品等

価格高騰重点支援給付金

対象は世帯全員が令和5年12月1

日時点で市に住民記録があり、

令和5年度住民税均等割が非課税または均等割のみ課税されて

いる世帯で、平成17年4月2日

以降に生まれた子どもを扶養し

ている世帯(世帯全員が、住民

税均等割が課税されているほか

の親族などの扶養を受けている

場合や、ほかの市区町村で同様

の支給を受けた場合を除く)

給付額(子ども1人当たり)は5万

円

申請方法

○市から「電力・ガス・食料品等

価格高騰重点支援給付金(住民

税非課税世帯を対象・7万円)「

または「同給付金(住民税均等割

のみ課税世帯を対象・10万円)」

を受給した世帯は、4月上旬から

格高騰重点支援給付金コールセ

ンター(☎20・1746)へ連絡

する

○別世帯に扶養している子どもが

いる、または令和6年3月1日

以降に生まれた子ども(令和5

年12月2日以降に転出した場合

は、5年12月2日以降に生まれ

た子ども)がいる世帯は世帯主

が必要書類を持って4月5日(金)

～6月28日(金)に市役所1階ロ

ビーの特設窓口へ

支給方法 指定の口座に振り込み

※くわしくはコールセンターま

たは市ホームページ(https://www.city.naria.chiba.jp/kurashi/page0114_00014.html)にある専

用フォームで手続きの上、手続き

したことが分かる物を持って保険

年金課(市役所1階)へ来てくださ

い。

※くわしくは同課(国民健康保険

☎20・1526、後期高齢者医

療保険☎20・1547)へ。

開始・中止は早めに連絡を

水道・下水道

水道・下水道の使用開始・中止、名義変更の申し込みはヴェオリ・ア・シエネット(株)成田営業所(☎22・8880)に連絡してください。

同社ホームページ

(<https://www.jenets.jp/cs/index.cgi?area=06>)

でも使用開始・中止の申し込みが

できます。ニュータウン地区(中

台・加良部・赤坂・玉造・橋賀

台・吾妻)は県営水道のため、県

水お客様センター(☎0570・0

01・245)へ連絡してください。



※くわしくは、水道については水

道部業務課(☎22・0269)、

下水道については下水道課(☎

市長日誌



市長日誌は市ホームページでも公開しています

3月1日(金)～15日(金)

- 2日 藤リハビリテーション学院卒業式
- 3日 伊能歌舞伎定期公演
NHK交響楽団成田公演
中小企業若手人材確保事業合同企業説明会
- 5日 保健福祉審議会からの答申受け取り
建設水道常任委員会
空港対策特別委員会
- 6日 成田用水土地改良区総代会
教育民生常任委員会
グラウンド・ゴルフ協会チャンピオン大会
- 7日 経済環境常任委員会
- 8日 大栄幼稚園卒園式
総務常任委員会
- 9日 生涯大学院卒業式
- 10日 成田市野球協会合同開会式
成田中学校卒業式
予算特別委員会(～14日)
- 12日 根木名川土地改良区総代会
ZPAIR(成田=バンクーバー線)
- 13日 新規就航記念式典
- 14日 成田幼稚園卒園式
- 15日 成田小学校卒業式



NHK交響楽団成田公演で(3日)

年金からの特別徴収

国民健康保険税と

後期高齢者医療保険料

国民健康保険税、後期高齢者医療保険料を年金から直接引き落とす特別徴収の4・6・8月の金額(仮徴収額)は、令和6年2月分と同額です。10・12・2月の特別徴収額は7月下旬にお知らせします。口座振替での納付を希望する人は、金融機関窓口での手続き、または市ホームページ(https://www.city.naria.chiba.jp/kurashi/page0114_00014.html)にある専用フォームで手続きの上、手続きしたことが分かる物を持って保険年金課(市役所1階)へ来てくださ

活用してください

一時保育

一時保育は、保護者の就労形態の多様化などにより一時的に保育が困難となる場合に、乳幼児を保育園などの施設で預かるサービスです。

利用条件などの詳細は、実施している施設に確認してください。

また、市では、住民税非課税世帯などの経済的負担を軽減するた

め、一時保育の利用料の一部を補助しています。

※くわしくは、補助制度については保育課(☎20・1607)、そのほかは各施設へ。

納期限までに支払いを

市税などの納付

市税などは、期限を守って納付してください。納期限までに納めなかった人には、督促状や催告書

を送付し、納付を促しています。

口座振替が便利です

納付には、納め忘れない口座振替をお勧めしています。申し込みは、取扱金融機関の窓口のほか、市ホームページ(☎

tps://www.city.narita.chiba.jp/kurashi/page01_14_00014.html)にある専用フォームからも手続きできます。



納付が困難な場合は相談を

病気や失業、事業収益の減少など、やむを得ない理由で税金を納期限までに納めることが難しい場合は、必ず納期限内に納税課(☎20・1519)に相談してください。休日窓口サービスでも相談を受け付けています。生活状況などを聞き取った上で、徴収を猶予する制度などもあります。

納期限を過ぎると、年8・7パーセント(納期限の翌日から1カ月を経過する日までは2・4パーセント(令和6年の場合)の延滞金が発生します。

滞納が続く場合は財産調査を行い、預貯金や給与、不動産、生命保険、自動車などの財産を差し押さえる滞納処分を執行します。

※くわしくは納税課へ。

補助金を交付

住宅用省エネルギー設備

市では、脱炭素社会の実現に向けて、太陽光発電や蓄電池などの住宅用省エネルギー設備の設置に係る補助金を交付しています。

今年度から新たに、集合住宅用充電設備が対象に加まりました。

補助金の交付要件や補助対象は市ホームページ(☎

tps://www.city.narita.chiba.jp/kurashi/page11_1200.html)で確認してください。

※くわしくは環境計画課(☎20・1533)へ。



令和6年度の受け付けを開始

ドッグランの利用登録

広沼街区公園(ウイング土屋内)にあるドッグランの令和6年度の利用登録を開始します。

登録方法 公園緑地課(市役所5階)または市ホームページ(https://www.city.narita.chiba.jp/environment/page0146_00002.html)にあるドッグラン

利用登録申請書兼誓約書、愛犬のカラー写真(4×3センチメートル)2枚、鑑札またはマイク

ロチップ登録証明書、狂犬病予防注射済票(申請日の1年以内)に注射したことが証明できる物)を持って公園緑地課へ

使用料 無料

※くわしくは同課(☎20・1562)へ。

運転する際は注意して

春の全国交通安全運動

4月6日(土)・15日(月)は、春の全国交通安全運動期間です。

交通ルールを守り、思いやりを持った運転を心掛けましょう。

重点目標は次の通りです。

○子どもが安全に通行できる道路交通環境の確保と安全な横断方法の実践

○横断歩行者優先意識の徹底と「思いやり・ゆずり合い」運動の励行

○自転車・電動キックボードなどを利用する際のヘルメット着用と交通ルールの順守

※くわしくは交通防犯課(☎20・1527)へ。

一時保育の実施施設

施設名	電話番号
中台第二保育園	29-6676
吾妻保育園	27-5773
高岡保育園	96-0042
赤坂保育園	20-6900
松崎保育園	26-8282
玉造保育園	26-8889
大栄保育園	73-3000
成田保育園	22-0856
宗吾保育園	26-2472
公津の杜保育園	29-6551
成田国際こども園	85-6593
ハレルヤこども園	85-4170
わくわく保育園成田園	37-7775
わくわく保育園並木町園	37-7065
わくわく保育園久住園	29-5090
ことり保育園スカイタウン園	37-7943
ことり保育園公津の杜園	37-3100
なかよし保育園	33-6711
なりたおうちほいくわたぼうし	26-7725
家庭的保育園にこ	090-4056-4405

困りごと・悩みごと相談室

一人で悩んでいないで相談してみませんか？

相談は無料で秘密は厳守されます。この機会に日頃感じている疑問や悩みを相談してみたいはかがですか。

心の健康、応援します

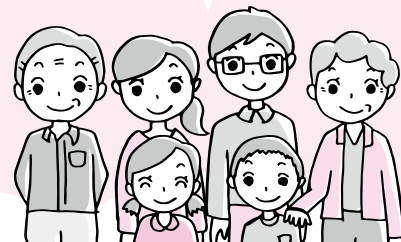

4月の相談日

※期日中の12:00~13:00は相談を実施していません。

相談名	期日	時間	場所	問い合わせ先
市民生活相談(離婚・相続・相隣関係・金銭貸借など)	月・金曜日	9:00~16:00	市役所2階市民相談室 ※各相談の受け付けは、終了時間の30分前まで(午前の受け付けは11時30分まで)。予約制の相談は、予約の時間までに来てください。税務相談と不動産相談は、当日の午前9時30分から市民協働課で整理券を配布します。	市民協働課 ☎20-1507
弁護士法律相談(予約制)	水曜日	13:00~16:00		※法人からの相談は受けません。内容や当日の混雑状況によっては相談を受けられない場合があります。弁護士法律相談(同年度中に相談は2回まで)の5月分の予約は4月24日(水)から受け付けます。
女性のための相談(DV含む。予約制)	木曜日	10:00~16:00		
税務相談	16日(火)	10:00~15:00		
不動産相談	16日(火)	10:00~12:00		
もめごと・なやみごと・苦情相談(人権・行政相談)	23日(火)	10:00~15:00		
司法書士法律相談	17日(水)	18:00~20:00	もりんぴあこうづ	千葉司法書士会佐倉支部 白井さん ☎043-488-4633
司法書士による電話相談	月・水・土曜日	月・水曜日14:00~17:00 土曜日10:00~15:00	電話相談のみ (☎0120-971-438)	千葉司法書士会 ☎043-246-2666
法務局登記手続案内(相続・抵当権抹消など。予約制)	月~金曜日	9:00~16:00	電話案内のみ	法務局成田出張所 ☎23-2313
住宅無料耐震相談(予約制)	16日(火)	9:00~16:00	市役所5階501会議室	建築住宅課 ☎20-1564
子育て中の人の職業相談	月~金曜日	8:30~17:00	市役所2階マザーズコーナー	ハローワーク成田マザーズコーナー ☎20-0567
消費生活相談	月~金曜日	9:00~16:30	市役所3階消費生活センター	消費生活センター ☎23-1161
事業承継に関する相談(予約制)	17日(水)	10:00~16:00	商工会館2階相談室	商工会議所 ☎22-2101
商工業者よろず支援拠点サテライト相談(予約制)	18日(木)	10:00~16:00	商工会館2階相談室	商工会議所 ☎22-2101
若者の就労相談(予約制)	月~金曜日	10:00~17:00	勤労会館	ちば北総地域若者サポートステーション ☎24-7880
社労士による年金相談	10日(水)・24日(水)	10:00~15:00	市役所1階相談室	保険年金課 ☎20-1547
障がい者相談	第4日曜日と祝日を除く毎日	月~金曜日9:00~19:30 土・日曜日9:00~18:00	保健福祉館	ほっとすまいるセンター ☎27-1106
心配ごと相談	木曜日	13:00~16:00	保健福祉館	成田市社会福祉協議会 ☎27-7755
くらしと就労相談	月~金曜日	8:30~17:15	商工会館1階	暮らしサポート成田 ☎20-3399
家庭児童相談	月~金曜日	9:00~16:00	市役所2階こども家庭センター	子育て支援課 ☎20-1538
就学相談(予約制)*1	月~金曜日	9:00~17:00	教育センター	教育センター ☎20-2922
教育相談(予約制)*2	火曜日	9:00~16:00	教育センター	教育センター ☎20-2922
不登校相談*2	月~金曜日	9:00~17:00	ふれあいる一む21	ふれあいる一む21 ☎20-1414
学校教育全般・いじめ相談*2	月~金曜日	9:00~17:00	教育指導課(市役所5階)	教育指導課 ☎20-1582
スクールソーシャルワーカーへの相談*2	月・火・木・金曜日	9:00~17:00	教育センター	教育センター ☎20-2922
教育相談(家庭教育・青少年教育)	月~金曜日	9:00~17:00	教育センター	教育相談室 ☎22-5100
農地・農政相談(予約制)	3日(水)	8:30~11:30	下総支所	農政課 ☎20-1542
		13:30~16:30	大栄支所	

*1 対象は年長~中学生とその保護者

*2 対象は小中学生とその保護者

おいしく食べて健康に

心と体においしいレシピ

寒暖差が大きいこの季節。体調を崩さないように、心も体も温まる栄養満点のスープはいかがですか。野菜や豆腐、卵などでビタミンやたんぱく質をバランス良く取って免疫力を高めましょう。

「新玉ネギとホウレンソウの卵スープ」

材料(2人分)

ホウレンソウ	80g
新玉ネギ	60g
絹ごし豆腐	100g
ベーコン	1枚
卵	1個
A 鶏ガラスープの素	小さじ2/3
水	300ml
B しょうゆ	小さじ1/2
こしょう	少々
C 片栗粉	小さじ1
水	小さじ1
おろしショウガ	小さじ1
ごま油	小さじ1

作り方

- ①ホウレンソウをゆでて水にさらし水気を切って、2cmの長さに切る
- ②新玉ネギは薄切り、豆腐は2cm角、ベーコンは1cm幅に切る
- ③卵を割り溶きほぐしておく
- ④鍋に**A**を入れ、煮立ったら**②**を加える
- ⑤**④**が沸騰したら**B**で味付けし、混ぜた**C**でとろみをつけ、**③**を回し入れる
- ⑥**①**を加え、おろしショウガとごま油を入れて味を調える

アレンジポイント

ホウレンソウを菜の花やサヤエンドウなどに代えるとさらに春らしい一品に

【栄養価(1人分)：エネルギー 130kcal・たんぱく質 9.3g・脂質 8.1g・食塩相当量 0.9g】

※くわしくは健康増進課(☎27-1111)へ。



消費生活相談Q&A

SNSを利用した投資勧誘に注意!

Q SNSで知り合った、資産運用に成功したという人の紹介で投資グループと契約して、指定された個人名義の口座にお金を振り込みました。投資の具体的な説明はメッセージ交換アプリを使うと言われましたが、数日経過しても何も連絡がありませんでした。不安になり解約と返金を申し出ると、電子決済サービスを利用するよう指示を受けました。しかし、このサービスの利用方法が分からず、返金の手続きができません。ほかに返金できる方法がありますか。

A 金融機関へ振り込んだ場合は、振り込み詐欺救済法を適用する方法がありますが全額戻ってくることは期待できません。振り込む時は簡単な手続きでも、返金を求めると操作方法が複雑で分かりにくく、手続きが進められないトラブルが発生しています。

楽をして簡単にもうかる話は詐欺です。被害に遭わないためには、SNSで知り合った人からの投資の誘いには乗らないことが大切です。さらに、事業者と取引する際に振込先の口座が

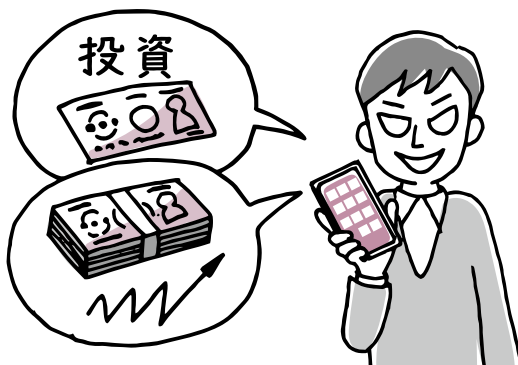

個人名義の場合は絶対に振り込まないようにしましょう。また、解約する際の返金手続きの中で、複雑なサービスを利用させて消費者に負担をかける場合も注意してください。

不安に思ったりトラブルになったりした場合は消費生活センターに相談してください。

※くわしくは同センター(☎23-1161)へ。

国民健康保険

一部の手続きは電子申請が可能です

国民健康保険の一部の手続きは、スマートフォンやパソコンを利用して電子申請で行うことができます。対象の手続きなど詳細は、市ホームページ(https://www.city.narita.chiba.jp/kurashi/page0121_00028.html)で確認してください。



加入・脱退の手続きを忘れずに

職場の健康保険から脱退した時は、間を空けずにほかの健康

保険などに加入できる場合を除き、国民健康保険への加入の届け出が必要です。

また、国民健康保険に加入している人が就職などでほかの健康保険に加入した場合は、国民健康保険の脱退の届け出が必要です。

マイナンバーカードを保険証として利用できます

一部の医療機関・薬局などで、マイナンバーカードを保険証として利用できます。利用するためには事前に申し込みが必要です。申し込み方法などの詳細は、マイナポータル特設ページ(https://myna.go.jp/html/hokenshoriyou_top.html)で確認してください。

14日以内に届け出を

次の時は、窓口に来る人のマイナンバーカードまたは、本人確認ができる物(運転免許証・パスポートなど)とマイナンバーが確認できる物(マイナンバーが記載された住民票の写しなど)のほか、届け出に必要な物を持って保険年金課(市役所1階)または下総・大栄支所で手続きしてください。住民票上で別世帯の人が手続きをする場合は委任状が必要です。外国籍の人は在留カードとパスポートも必要です。

事由	届け出に必要な物	
国民健康保険に加入	ほかの市区町村から転入してきた時	前年の所得が分かる物
	ほかの健康保険をやめた時	ほかの健康保険をやめた証明書
	子どもが生まれた時	—
	生活保護を受けなくなった時	保護廃止決定通知書、生活保護受給証明書
国民健康保険を脱退	ほかの市区町村へ転出する時	保険証
	ほかの健康保険に加入した時	新たに加入した保険証、国民健康保険証
	死亡した時*	保険証
その他	生活保護を受けるようになった時	保険証、保護開始決定通知書、生活保護受給証明書
	住所・世帯主・氏名が変わった時	保険証
	世帯を分離または合併した時	保険証

*葬祭費の申請の際は、保険証、葬祭を行ったことが分かる物(会葬礼状や葬儀の領収書など)、喪主の通帳、本人確認ができる物、マイナンバーが確認できる物が必要です。また、世帯主が亡くなった場合で国民健康保険税の還付が発生する際には、別途手続きがあります

※くわしくは保険年金課(☎20-1526)へ。

国民年金

4月から保険料が変わります

国民年金の保険料が4月から1万6,980円に変わります。

4月上旬に、納付書を日本年金機構から郵送します。現金払いでの前納を希望する人は、5月1日(水)までに金融機関やコンビニエンスストアで納めてください。

4月中旬を過ぎても納付書が届かない場合や2年分の前納を希望する場合は、佐原年金事務所(☎0478-54-1442)へ連絡してください。

学生納付特例制度

学生で本人の所得が一定額以下の場合、国民年金保険料の納付が猶予される「学生納付特例制度」を利用できます。

承認を受けた期間は、老齢基礎年金を受け取るために必要な期間に算入されますが、年金額には反映されません。なお、受

け取る年金額を補うため、10年以内であれば猶予を受けた期間の保険料を納めることができます(追納)。

申請を希望する人は、基礎年金番号またはマイナンバーの分かる物、学生証の写し(有効期限が裏面に記載されている場合は裏面の写しも)、窓口に来る人の本人確認ができる物を持って、保険年金課(市役所1階)または下総・大栄支所で手続きしてください。住民票上で別世帯の人が手続きをする場合は委任状が必要です。

すでに学生納付特例を受けている人は、日本年金機構から申請書(はがき)が届きます。学校などの情報に変更がない場合は、必要事項を書いて返送してください。

また、学生納付特例制度を利用するための申請は、毎年必要なので注意してください。

※くわしくは保険年金課(☎20-1547)へ。

リニューアルオープン

滑河文化財保存展示施設

滑河文化財保存展示施設の展示室がリニューアルオープンしました。

県立中央博物館大利根分館で展示されていた、前林で出土したナウマンゾウの牙の化石などが新たに展示資料に加わりました。

※くわしくは生涯学習課(☎20-1583)へ。



催し物

異国情緒あふれる作品を

イタリア・アートの潮流

会場=もりんぴあこうづ

入場料=無料

展示

日時=4月28日(日)~5月19日(日) 午前10時~午後6時(5月19日は午後4時まで)

内容=イタリアと日本の作家4人の版画作品の展示

ギャラリートーク

日時=5月12日(日) 午後2時~3時30分

テーマ=ヴェネツィア美術探訪

講師=酒井清一さん(版画作家)

※鑑賞を希望する人は当日直接会場へ。

くわしくは、もりんぴあこうづ(☎27-5252、第4月曜日は休館)へ。

心温まる作品を

やのふらんしすかアート展

絵画やちぎり絵、彫刻などを展示します。

日時=4月23日(火)~5月6日(月・振休) 午前9時~午後5時(5月6日は午後4時まで)

会場=三里塚コミュニティセンター

入場料=無料

※鑑賞を希望する人は当日直接会場へ。

くわしくは同センター(☎40-4880、月曜日は休館)へ。

広報なりた

PDF版・電子ブック版

市ホームページで閲覧できます。

URL <https://www.city.narita.chiba.jp>

かしの木園の利用者による

青い麦の子作品展

障がい者支援施設の紹介や、利用者が制作した絵画などを展示します。

日時=4月16日(火)~25日(木) 午前9時~午後7時(25日は午後3時まで)

会場=もりんぴあこうづ

入場料=無料

※鑑賞を希望する人は当日直接会場へ。

くわしくは同館(☎27-5252、第4月曜日は休館)へ。

汽笛を鳴らして出発進行

栗山公園のミニSL

市役所前の栗山公園でミニSLを次の日程で運行します。

また、蒸気機関車D51の見学会も行います。

9月までの運行日=4月28日、5月26日、6月23日、7月28日、8月25日、9月22日の日曜日(雨天中止)

運行時間=午前10時~正午、午後1時~3時(7・8月は午前9時~正午のみ)

※乗車は無料です。公園には駐車場がないため、来場する時は公共交通機関を利用してください。くわしくは成田SL保存会事務局(公園緑地課・☎20-1562)へ。



くみ上げられた名水で

不動の大井戸茶会

名水で入れたお茶で一息つきませんか。

日時=4月14日(日)・20日(土)・21日(日)・27日(土)~29日(月・祝) 午前10時~午後3時

会場=お不動様旧跡庭園(なごみの米屋 総本店内)

※参加費は無料です。くわしくは成田市観光協会(☎22-2102)へ。



名水で入れたお茶で

図書館

今月の休館日=1日(月)・8日(月)・15日(月)・22日(月)・26日(金)(館内整理日)・30日(火)
※29日(月・祝)は本館・公津の杜分館・三里塚コミュニティセンター図書室のみ開館します(午前9時30分~午後5時)。

本館・公津の杜分館は火~金曜日は午前9時30分~午後7時(本館2階は午後5時15分まで)、土・日曜日は午後5時まで開館しています。

航空機騒音測定結果

令和6年2月分 (単位: デシベル)

測定局	Lden	測定局	Lden	測定局	Lden
電台	54.8	磯部	58.4	猿山	47.1
北羽鳥	57.6	水掛	56.4	滑川	52.8
北羽鳥北部	57.5	荒海	61.3	新川	56.7
長沼	58.2	荒海橋本	62.7	西大須賀	57.3
押畑	52.6	飯岡	60.3	四谷	56.8
馬場	56.7	久住小	57.3	高倉	59.5
遠山小	59.1	芦田(NAA)	57.7	幡谷	56.4
本三里塚	58.2	芦田	62.9	内宿	50.8
三里塚小	59.1	大生	60.8	土室(県)	62.5
御料牧場記念館	55.8	赤荻	61.0	土室(NAA)	52.2
		西和泉	64.2	成毛	56.2
三里塚グラウンド	62.3	東和泉	59.1	大室北	43.2
		野毛平	61.5	大室	54.0
本城	56.8	野毛平	60.7	大室(NAA)	52.1
南三里塚	57.2	工業団地		新田(NAA)	54.6
		堀之内	59.1	新田	56.1

色文字は、騒防法第一種区域(基準値: Lden62デシベル以上)に設置された測定局を示します。

※航空機騒音評価指標のLdenは、時間帯補正等価騒音レベルのことで、航空機騒音をエネルギーとして加算し、夕方や夜間の値には重み付けを行います。この数値は速報値です。旧指標であるWECPNLの速報値は、市ホームページ(<https://www.city.narita.chiba.jp/environment/page096100.html>)に掲載しています。くわしくは空港対策課(☎20-1521)へ。





募

集

力を合わせて挑む

春季バドミントン大会

優勝を目指して爽やかな汗を流しませんか。

日時=4月14日(日) 午前9時から

会場=重兵衛スポーツフィールド中台体育館

競技方法=男女別ダブルス

対象=中学生以上

定員=150組(先着順)

参加費(1組当たり)=3,000円(シャトル代など)

申込方法=4月5日(金)までにEメールで住所・ペアの氏名(ふりがな)・電話番号・所属チーム名・参加ランク(分かる人のみ)を市バドミントン協会(Eメールnrt-badkyo@cpost.plala.or.jp)へ

※くわしくは市スポーツ協会(☎33-3811)へ。

歌や工作を楽しもう

ここにこ親子広場

日時=5月11日・25日、6月8日・22日、7月13日・27日の土曜日(全6回) 午前10時~11時30分

会場=中郷公民館

内容=歌遊びや工作を通して、親子で遊ぶことの大切さを学ぶ

対象と定員=市内在住の1歳6カ月~3歳児(4月1日時点)と保護者・15組(応募者多数は初めての人を優先に抽選)

参加費=200円(教材費)

申込方法=4月18日(木)(必着)までに、はがきまたはEメールで住所・親子の氏名(ふりがな)・子どもの生年月日・電話番号・行事名を中郷公民館(〒286-0832 赤荻1587-1 Eメールkominkan@city.narita.chiba.jp)へ。専用フォーム(<https://logoform.jp/f/ZurWT>)からも申し込みます



※くわしくは中郷公民館(☎22-4614、月曜日、祝日は休館)へ。

えほんとおそぼう

図書館のおはなし会

0・1歳のおはなしかい

日時=4月19日(金) 午前11時~11時30分

会場=市立図書館本館

内容=絵本の読み聞かせ、わらべうたの紹介

対象=市内在住の0・1歳児と保護者

定員=12組(初めての人を優先に先着順)

持ち物=薄手のハンカチ

申込方法=4月2日(火)から市立図書館(☎27-2000)へ。同館ホームページ(<https://www.library.city.narita.lg.jp>)からも申し込みます

土曜日のおはなしかい

日時=毎週土曜日 午前11時~11時30分

会場=市立図書館本館

内容=絵本の読み聞かせ(第3土曜日は昔話などの語り)

対象=4歳~小学生(第3土曜日は5歳~小学生)

杜のおはなしかい

日時=第2・4火曜日 午後3時~3時30分

会場=市立図書館公津の杜分館

内容=絵本の読み聞かせ

対象=3歳~小学生

※参加費は無料です。土曜日のおはなしかいと杜のおはなしかいへの参加を希望する人は当日直接会場へ。くわしくは、0・1歳のおはなしかいと土曜日のおはなしかいについては市立図書館本館(☎27-2000)、杜のおはなしかいについては市立図書館公津の杜分館(☎27-7100)へ。



お

知

ら

せ

4月7日にオープン

東小学校跡地複合施設

閉校となった東小学校の跡地利用として整備しているパークゴルフ場と複合施設のうち、校舎跡地に整備した複合施設を先行してオープンします。健康づくりや文化活動などに役立ててください。

開館時間=午前9時~午後9時

休館日=火曜日(祝日の場合は次の平日)、12月29日~1月3日

設備と使用料(2時間当たり。市内在住・在勤・在学の場合)

設備	使用料(午後5時以降の使用料)	
第1会議室	820円(980円)	
第2会議室		
体育館	専用使用(貸し切り)	1,680円(2,020円)
	個人使用(一般・高校生)	150円(180円)
	個人使用(中学生以下)	90円(110円)
ラウンジ、展示室	無料	

予約方法=東小学校跡地複合施設(☎32-0181)へ。ちば施設予約システム(<https://www.cm1.eprs.jp/yoyaku-chiba/ew>)で予約する場合は事前に東小学校跡地複合施設での使用者登録が必要です

※くわしくはスポーツ振興課(☎20-1584)へ。

令和7年4月採用の市職員

独自日程で募集します

市の独自日程による先行募集を行います。例年実施している印旛郡市職員採用共同試験と併願できます。

採用予定職種=一般行政職上級

募集人員=5人程度

受験資格=次のいずれかに当てはまる人

○平成11年4月2日~15年4月1日生まれの人

○平成15年4月2日以降に生まれ、学校教育法に基づく大学(短期大学を

除く)を卒業または令和7年3月末日までに卒業見込みの人

試験案内の配布場所=人事課(市役所3階)、専用ホームページ(<https://public-connect.jp/employer/1883>)



申込方法=4月21日(日)までに同ホームページにある専用フォームから申し込む

※くわしくは人事課(☎20-1505)へ。

1年かけてじっくり上達

初心者ソフトテニス教室

日時=4月13日・20日、5月25日、6月15日・22日・29日、7月20日・27日、8月17日・31日、9月28日、10月19日・26日、11月30日、12月14日・21日・28日、1月25日、2月8日・15日・22日、3月8日・22日・29日の土曜日(全24回) 午前9時～11時30分(午前8時時点で雨天の場合は中止)

会場=重兵衛スポーツフィールド中台テニスコート

対象=小学4～6年生の初心者

参加費=300円(保険料など)

持ち物=運動靴、ラケット(貸し出しあり)

申込方法=Eメールで住所、保護者と子どもの氏名、子どもの学校名・学年、電話番号を市ソフトテニス連盟(Eメールnrt.softtennis@gmail.com)へ

※くわしくは同連盟・麻生さん(☎090-4223-5530)へ。

収穫の喜びを味わえる

親子体験農業教室

自分の畑を持ち、植え付けから収穫までを1年間を通して体験します。また、6・9・11・3月には市内の畑や農園でナシやイチゴ狩りなどを行います。家族と一緒に自然との触れ合いを楽しみませんか。

対象=市内在住の小学生とその家族

定員=20家族(応募者多数は初めての家族を優先に抽選)

参加費(1家族当たり)=年間1万円

申込方法=4月12日(金)(必着)までに、はがきまたはEメールで住所、参加者全員の氏名・年齢、電話番号を農政課(〒286-8585 花崎町760 Eメールnosei@city.narita.chiba.jp)へ。専用フォーム(<https://logofarm.jp/f/9GQDs>)からも申し込みます

※くわしくは農政課(☎20-1542)へ。



体を動かしてリフレッシュ

下総運動公園のイベント

会場=下総運動公園

対象=16歳以上の人

定員=各10人(お花見ヨガは30人、ズンバは20人。先着順)

参加費(1回当たり)=市内在住・在勤・在学の人500円、そのほかの人600円(保険料など)

お花見ヨガ

日時=4月2日(火) 午前10時～11時

ピラティス

日時=4月11日(木)・25日(木)、5月9日(木)・23日(木) 午前10時～11時15分

ズンバ

日時=4月12日(金)・26日(金)、5月10日(金)・24日(金) 午前10時～11時

ヨガ教室

日時=4月16日(火)、5月21日(火) 午前10時～11時15分

※申し込みは下総運動公園(☎94-3431)へ。

大栄幼稚園・市役所などで働きませんか

勤務期間=5月1日～3月31日(外国人相談員は6月1日から)

応募方法=封筒に職種を書き、写真(6カ月以内に撮影した物)を貼った履歴書を直接または郵送で各応募先へ

職種(募集人員) 勤務場所	応募資格	業務内容	勤務条件 (勤務時間には休憩を含む)	応募期間 応募・問い合わせ先など
幼稚園教諭 (副担任) (1人) 大栄幼稚園	幼稚園教諭免許を持つ人*1	クラス担任の補助、バス添乗	勤務日時=月～金曜日(祝日を除く。幼稚園の長期休業期間は週1日程度) 午前7時45分～午後4時または午前8時～午後4時15分のシフト制(時間外勤務あり) 時給*2=1,370円～1,410円(社会・雇用保険加入と期末・勤勉手当あり)	○4月12日(金)(必着)まで(土・日曜日を除く) ○保育課(市役所2階 〒286-8585 花崎町760)・☎20-1607 後日、面接日を通じます
養護補助員 (3人) 大栄幼稚園	次のいずれかの免許・資格または実務経験がある人*1 ○幼稚園・小学校・中学校・高等学校の教諭免許、保育士・介護福祉士・実務者研修・介護職員初任者研修の資格 ○障害児入所施設・児童発達支援センター・特別支援学校などでの障害児支援・教育や児童支援員の実務経験	日常的に支援を必要とする園児の介助	勤務日時=月～金曜日(祝日を除く。幼稚園の長期休業期間は週1日程度) 午前8時30分～午後3時30分のうち5時間45分(時間外勤務あり) 時給*2=1,280円～1,330円(社会・雇用保険加入と期末・勤勉手当あり)	○4月15日(月)(必着)まで(土・日曜日を除く) ○保育課(市役所2階 〒286-8585 花崎町760)・☎20-1607 後日、面接日を通じます
児童ホーム支援員 (5人程度) 市内児童ホーム	18歳以上で業務に意欲的に取り組める人	留守家庭児童(小学生)の育成支援	勤務日時=月～土曜日(祝日を除く) 午後1時30分～7時のシフト制(土曜日、小学校の休業日は午前7時30分から。勤務日数は応相談) 時給*2=放課後児童支援員の資格あり1,280円～1,330円、資格なし1,250円～1,290円(勤務時間に応じ社会・雇用保険加入と期末・勤勉手当あり)	○4月15日(月)(必着)まで(土・日曜日を除く) ○市民協働課(市役所2階 〒286-8585 花崎町760)・☎20-1507 面接は4月25日(木)
外国人相談員 (1人) (市民協働課)	スペイン語で通訳・翻訳ができ、パソコン操作ができる人	外国人の生活相談、通訳・翻訳など	勤務日時=月10日程度(土・日曜日、祝日を除く) 午前9時～午後5時 時給*2=1,280円～1,330円(期末・勤勉手当あり)	○4月15日(月)(必着)まで(土・日曜日を除く) ○市民協働課(市役所2階 〒286-8585 花崎町760)・☎20-1507 面接は4月25日(木)

*1学生不可

*2金額は職務経験年数に応じて決定

伝言板

MessageBoard



募

集

掘り出し物を見つけよう

リサイクル製品の販売

日時=4月11日(木)~14日(日) 午前9時~午後4時

会場=リサイクルプラザ

リサイクル製品=自転車、家具類

価格(1点当たり)=5,000円以内

対象=市内在住で品物を持ち帰ることができる人(希望者には建物1階までの運送を有料で行います)

申込方法=運転免許証などの本人確認ができる物を持って、リサイクルプラザにある申込用紙を提出

抽選日=4月16日(火)(当選者にはがきで通知)

※申し込みのなかった品物は16日午後1時から即売します。くわしくはリサイクルプラザ(☎36-1000)へ。

市役所ロビーで演奏を

グランドピアノの一般開放

日時=5月1日(木)・9日(木)・13日(月)・24日(金)・28日(火)・6月7日(金)・11日(火)・17日(月)・26日(水) 正午~午後1時

会場=市役所1階ロビー

対象=市内在住・在勤・在学の人

定員と参加費=各1組(先着順)・無料

※申し込みは各開催日の前月の1日から文化国際課(☎20-1534)へ。

おことわり

例年、4月1日号に掲載していた「市立小中学校教職員の異動」は、個人情報保護の観点から、今年度より掲載しないこととしました。

市内を含む千葉県の教職員の異動については、県教育委員会ホームページ(<https://www.pref.chiba.lg.jp/kyouiku/syokuin/jinji/idou/index.html>)で確認できます。

※くわしくは学務課(☎20-1581)へ。

室内で楽しむ

春季ユニカール教室

専用のカーペットの上でプラスチック製のストーンを滑らせて楽しむカーリングです。

日時=4月25日(木)、5月2日(木)・16日(木)・30日(木) 午後1時30分~4時

会場=重兵衛スポーツフィールド中台体育館

対象=市内在住・在勤・在学の人

定員=各20人(先着順)

参加費=無料

持ち物=運動のできる服装、上履き

※申し込みは各開催日の前日までに市ユニカール協会・鈴木さん(☎22-6920)へ。

引っ張ると色が付く

マジックカードをつくろう

日時=4月29日(月・祝) 午前10時~正午

会場=子ども館

対象=小学生~高校生

定員=30人(応募者多数は抽選)

参加費=100円(材料費)

申込方法=4月13日(土)~16日(火)の午前10時~午後5時に同館(☎20-6300)へ。専用フォーム(<https://forms.gle/pEZiFNhK5cQ3tYnE7>)

からも申し込みます

※くわしくは子ども館(第3水曜日は休館)へ。

楽しく無理なく健康に

月曜トレーニング教室

健康な体を目指して、簡単な運動を行います。各回終了後、トレーニング室を無料で利用できる利用券を配布します。

日時=4~3月の第1・3月曜日 午前10時~11時

会場=豊住ふれあい健康館

定員=各25人(先着順)

参加費(1回当たり)=500円(保険料など)

持ち物=運動のできる服装、上履き、タオル

※申し込みは各開催日の2週間前から前日までに豊住ふれあい健康館(☎37-7601、火曜日は休館)へ。

明治安田J1リーグを観戦

フレンドリータウンデイズ

鹿島アントラーズのホームスタジアムで行われるサッカーのJ1リーグの試合にペアで無料招待します。

日時=5月12日(日) 午後1時5分から

会場=カシマサッカースタジアム(茨城県)

対戦相手=東京ヴェルディ

対象=市内在住・在勤・在学の人

定員=750組1,500人(応募者多数は抽選)

申込方法=4月24日(火)までに鹿島アントラーズホームページ(https://form.jleague.jp/members/auth/index/KA/20150_a)



vdb_1727?cid=nmkdbRpFull&mode=default&favopp=KA_20240512_invite_ftd_narita)から申し込む
※当選者発表日は同ホームページで確認してください。くわしくは午前10時~午後4時に鹿島アントラーズコールセンター(☎0299-82-5555 Eメールsupport@antlers.co.jp)へ。

外国人講師に教わる

みんなで英会話

日常で使える簡単な英会話のフレーズを学びます。

日時=5月14日・21日・28日、6月4日・11日・18日の火曜日(全6回) 午前10時~正午

会場=中央公民館

対象=市内在住・在勤・在学の人

定員=20人(応募者多数は初めての人を優先に抽選)

参加費=無料

申込方法=4月16日(火)(必着)までに、はがきまたはEメールで住所・氏名(ふりがな)・電話番号・行事名を中央公民館(〒286-0017 赤坂1-1-3 Eメールkominkan@city.narita.chiba.jp)へ。専用フォーム(<https://logoform.jp/f/KddVo>)からも申し込みます



※くわしくは中央公民館(☎27-5911、第1月曜日、祝日は休館)へ。

保健インフォメーション

このコーナーの会場は保健福祉館です。問い合わせは健康増進課(☎27-1111)へ。電話やFAX(27-1114)で健康に関する相談なども受け付けています。相談は医師などの都合により日程を変更する場合があります。

▼一般健康相談	期日	受付時間	相談を受ける人
歯の健康相談*	4月 3日(水)	午後1時30分～2時30分	歯科医師・歯科衛生士
こころの健康相談 (治療中の人を除く)	4月19日(金)	午後1時15分～3時	カウンセラー・保健師
	4月24日(水)	午後1時15分～2時30分	精神科医師・保健師
▼乳幼児健診・相談	期日	受付時間	対象
赤ちゃん相談・4カ月	4月16日(火)	午前9時～午後2時	令和5年12月生まれ
赤ちゃん相談・10カ月	4月17日(水)		令和5年6月生まれ
1歳6カ月児健診*	4月 4日(水)	午前9時～午後2時30分	令和4年9月生まれ
2歳児歯科健診	4月11日(水)		令和3年9月生まれ
3歳児健診*	4月25日(水)		令和2年10月生まれ
離乳食相談	4月24日(水)	午前9時10分～午後2時	生後4～18カ月の乳幼児の保護者

*以外は予約制です。申し込みは健康増進課へ。

- **母親学級(予約制)**
内容＝妊娠・出産に関する話や個別相談など
対象＝初めて妊娠した人
- **パパママクラス(予約制)**
内容＝赤ちゃん人形を使った育児体験と沐浴講座
対象＝初めて赤ちゃんが生まれる夫婦とその家族

- **パパママクッキング(予約制)**
内容＝調理実習など
対象＝妊娠16～27週頃の夫婦
※日時などくわしくは健康増進課へ。



献血にご協力ください

【イオンモール成田】4月14日(日)・20日(土)・30日(火) 午前10時～11時30分、午後1時～4時30分

【ユアエルム成田】4月13日(土) 午前10時～11時30分、午後1時～4時

【成田市役所】4月18日(木)・19日(金) 午前10時～11時45分、午後1時～4時

【成田赤十字病院】4月23日(火) 午前10時～11時、午後0時15分～4時30分

※日程は変更になる場合があります。くわしくは千葉県赤十字血液センター千葉港事業所推進課(☎043-241-8332)へ。

こども急病電話相談

☎ #8000

ダイヤル回線からは☎043-242-9939、午後7時～翌午前8時・年中無休

成田市医療相談ホットライン

専門の医療スタッフが、24時間年中無休、無料で相談に応じます。

☎ 0120-24-1130

日曜祝日診療機関

都合により休診する場合があります。来診前に電話で問い合わせてください。

成田病院(午前中・押畑・☎22-1500)
藤倉クリニック(第2・4日曜日の午前中・幸町・☎22-1158)

聖マリア記念病院(取香・☎32-0711)
ひらの内科(日曜日の午前中・ウイング土屋・☎23-8070)

なのはなクリニック(日曜日の午前中・吉岡・☎49-0533)

急病診療所 ☎27-1116

赤坂1-3-1(保健福祉館敷地内)

受付日時	診療科目
毎日(休診日なし)	内科
午後7時～10時45分	小児科
日曜日、祝日、振替休日、8月13日～15日、12月29日～1月3日	内科
午前10時～午後4時45分	小児科
	外科
祝日(日曜日を除く)、振替休日、8月13日～15日、12月29日～1月3日	歯科
午前10時～午後4時45分	

※症状や年齢によって対応が難しい場合があります。電話は受付時間の15分前から受け付けていますので、事前に連絡してください。

みんなおいでよ! なかよしひろば

市では、午前9時～正午、午後1時30分～4時30分に子ども館・三里塚コミュニティセンター・もりんぴあこうづの一部を市内在住の乳幼児と保護者が自由に遊べる場「なかよしひろば」として開放しています(各施設の休館日を除く)。くわしくは各問い合わせ先へ。

施設名	行事名	期日	時間
子ども館(なかよしひろば) ☎20-6300	誕生日手形・身体測定	毎日	午前9時～正午、午後1時30分～4時30分
	赤ちゃんあつまれ!	4月10日(水)	
	1才あつまれ!	4月18日(水)	午後1時50分～2時30分
	読み聞かせ	4月20日(金)	午前11時～11時30分
	こいのぼり製作	4月22日(月)～5月10日(金)	午前9時～正午、午後1時30分～4時30分
三里塚コミュニティセンター(三里塚なかよしひろば) ☎37-3922	誕生月の手形取り・フォトスタジオ・身体測定	毎日	午前9時～正午、午後1時30分～4時30分
	赤ちゃんタイム	4月11日(水)・16日(火)	午後1時30分～2時50分
	1歳タイム	4月18日(水)	
	キッズタイム	4月24日(水)…1歳6カ月程度から	午前10時45分～正午
	公園で遊ぼう	4月26日(金)	午前10時～11時
もりんぴあこうづ(公津の杜なかよしひろば) ☎27-7300	Babyタイム	4月11日(水)・16日(火)・23日(火)	午後1時30分～3時
	おそとひろば	4月12日(金)・18日(水)・25日(水)	午前10時～11時30分
	おいで!1才	4月17日(水)	
	米粉ねんどで遊ぼう	4月20日(金)	午前10時30分～11時30分
	子育て講座「おむつはずれ」	4月24日(水)	午前10時～11時30分
	お誕生会	4月26日(金)	午前10時～11時

福 と 社 健 康

Health and Welfare

健康・生きがいづくりに

シニア教養講座

高齢者が健康で楽しい生活を送れるよう、さまざまな教室を開催しています。

新しい趣味を見つけるために参加してみませんか。

教室名と日時

- ①己書教室…5～3月の第1・3木曜日(全15回) 午後1時30分～3時
- ②透明水彩画教室…5～2月の原則第2・4火曜日(全15回) 午前9時30分～11時30分
- ③ゼロから始める英会話教室…5～2月の第2・4水曜日(全15回) 午前9時30分～10時45分
- ④書道教室…5～2月の原則第1・3金曜日(全15回) 午前10時～正午
- ⑤ピラティス教室…5～9月の第2・4月曜日(全7回) 午後1時30分～2時30分
- ⑥ストレッチ&トレーニング教室…5～9月の第1・3金曜日(全7回) 午前10時～11時15分
- ⑦ZUMBA GOLD教室…6～9月の第1・3火曜日(全7回) 午前10時～11時15分
- ⑧代謝アップヨガ教室…6～9月の第1・3火曜日(全7回) 午後1時30分～2時45分

会場=赤坂ふれあいセンター、男女共同参画センター

対象=市内在住の60歳以上の人

定員=①②④15人③14人⑤30人⑥⑧25人⑦18人(応募者多数は初めての人を優先に抽選)

参加費=無料(教材費は実費)

申込方法=4月12日(金)(必着)までに往復はがきで住所・氏名(ふりがな)・年齢・性別・電話番号・教室名を赤坂ふれあいセンター(〒286-0017 赤坂2-1-14 旧ボンバルタ成田アネックス館B棟2階)へ

※往復はがき1枚につき1人1講座まで申し込みます。返信用の宛名も記載してください。くわしくは同センター(☎26-0236)へ。



マークが付いたものは、成田市制施行70周年記念事業として実施するイベントです



節目を祝って盛大に

シニア健康カレッジ10年記念大会

日時=4月26日(金) 午前10時30分～午後0時30分

会場=重兵衛スポーツフィールド中台体育館

内容=足腰を中心に筋力トレーニングを行う介護予防教室の体験・見学

対象と定員=運動制限のない人(見学を希望する人はどなたでも)・100人(先着順)

申込方法=4月15日(月)までに介護保険課(☎20-1545)へ。専用フォーム(<https://logoform.jp/f/Z01ie>)からも申し込みます



※参加費は無料です。くわしくは同課へ。

保育の仕事に携わる

子育て支援員研修

乳幼児の食事や子どもの発達について学びます。修了者には全国の保育施設で働くことができる修了証書を交付します。

科目と期日

- 基礎研修…5月13日(月)・20日(月)・27日(月)(全3回)
- 共通科目…6月1日(土)・3日(月)・8日(土)・10日(月)・17日(月)・7月22日(月)(全6回。このほかに心肺蘇生法講習1回あり)
- 選択科目…①②のいずれかを選択(両方も可)

①保育従事者…7月6日(土)・8日(月)(このほかに2日間の保育実習あり)

②ファミリー・サポート・センター協会員…6月24日(月)・7月1日(月)

時間=午前9時20分～午後1時10分

会場=成田国際福祉専門学校(郷部)、市内保育園

対象=市内在住・在勤・在学の20歳以上で、基本研修・共通科目・選択科目の全日程に参加できる人

定員=30人(応募者多数は抽選。団体で申し込む場合は1事業者当たり5人まで)

参加費=3,000円(テキスト代など)

申込方法=4月15日(月)までに専用フォーム(<http://logoform.jp/f/2chsB>)から申し込む



※くわしくは、こども政策課(☎22-1270)へ。



座りながら簡単な体操を

なりたいきいき百歳体操10年記念大会

なりたいきいき百歳体操は、椅子に座って歌を歌いながら行う体操です。

地域住民が主体となって集会所などで活動しています。

日時=5月14日(火) 午後1時30分～3時30分

会場=重兵衛スポーツフィールド中台体育館

内容=体操の体験・見学と各地域で活動しているグループによる活動紹介

対象

- 体操の体験…市内在住・在勤・在学の65歳以上の人
- 体操の見学…どなたでも

定員と参加費=100人(先着順)・無料

申込方法=4月15日(月)までに介護保険課(☎20-1545)へ。専用フォーム(<https://logoform.jp/f/aHYSQ>)からも申し込みます



※くわしくは同課へ。

特定不妊治療にかかる

先進医療費の助成

市では、不妊症のために保険適用された特定不妊治療と併用して行われる、先進医療の費用の一部を助成しています。

対象=次の全てに当てはまる夫婦(事実上の婚姻関係を含む)

○申請日時点で、夫婦のいずれかが市に1年以上住民記録がある

○ほかの市区町村で類似の助成を受けていない

対象となる治療=次の全てに当てはまる治療

○保険適用された特定不妊治療と併用して行われる先進医療で、4月1日以降に開始したもの

○先進医療の実施日時点で、厚生労働省により告示された医療技術である

○先進医療の実施機関として厚生労働省が承認した医療機関で受けたもの

助成額=先進医療に要した費用の10分の7相当額(1回につき5万円まで)

※助成を希望する場合は、事前に健康増進課(☎27-1111)へ連絡してください。くわしくは同課へ。

昭和29年に誕生した成田市、昭和30年に誕生した下総町・大栄町では、市政・町政の発展に向けて、新庁舎を整備し産業を進展させるなど、着実に歩み始めました。



⑤



⑥

①「白垂の殿堂」と呼ばれた成田市の新庁舎②門前町に合わせた和の装いの京成成田駅舎③滑河駅前通りで行われた盆踊り大会(昭和32年)④下総町で開催された耕運機競技会(昭和35年)⑤舗装前の大栄地区の町道(昭和30年頃)⑥昭和33年の大須賀中学校

した。大栄町では、昭和30年の合併当初から、新農村建設計画事業の実施に着手し、農地の現状把握を進めていきました。

そして昭和33年、下総町・大栄町ともに「新農村建設の町村」の指定を受け、機械化や経営規模の拡大といった農業の近代化に向けて動き出しました。

学校教育の整備が進む

当時の市町村が担う事務として重要視されていた学校教育の整備も進められていきました。

成田市では、昭和37年に市内初の鉄筋校舎が成田小学校に完成し、昭和39年には公津中学校と八生中学校を統合して、西中学校が誕生しました。

下総町では、昭和33年に、滑河中学校・小御門中学校・高岡中学校の3校を統合し下総中学校が誕生。大栄町では、昭和32年に第三小学校(のちに川上小学校)が開校し、大須賀小学校桜田分校が独立して桜田小学校が設立されるなど、教育環境が整えられていきました。

昭和31年～38年の出来事

昭和31年	2月	大栄町役場新庁舎が完成
	3月	下総町役場新庁舎が完成
昭和32年	4月	第三小学校(のちに川上小学校)が開校
	4月	桜田小学校が独立
昭和33年	4月	下総中学校が開校
	9月	京成成田駅舎が完成
	10月	成田市役所新庁舎が完成
昭和35年	11月	大栄町で町章を制定
昭和36年	9月	エセス製菓の成田市への進出が決定
昭和37年	10月	成田市初の鉄筋校舎、成田小学校校舎が完成
昭和38年	1月	成田山新勝寺周辺の道路で正月の交通規制が始まる

成田高校が甲子園に出場

昭和30年、県下に“成高旋風”が吹き荒れました。当時、夏の甲子園大会に出場するためには、県大会を勝ち抜いた後、南関東大会で優勝する必要がありました。

成田高校は、県大会決勝で千葉第一高校(現千葉高校)を破り、南関東大会に進出。勢いそのままに数々の強豪校を破り優勝し、夏の甲子園大会に出場しました。



市制施行2年目を祝福するような偉業に、市民は大いに盛り上がり、壮行会は盛大を極めたとのこと。

甲子園のグラウンドを堂々と



記念撮影をする成高ライン

市政・町政の発展に向けて



新庁舎が完成して 市政・町政が本格始動

昭和の大合併が進められる中、誕生した成田市・下総町・大栄町はそれぞれ旧成田町役場・旧滑河町役場・旧昭栄村役場を庁舎として使用していましたが、手狭であったことなどから新庁舎建設は優先的に取り組まれていました。

昭和31年2月には、大栄町の新庁舎が完成しました。大栄町広報(昭和31年2月10日)では「名実共に皆さんのもの大栄町庁舎です」と紹介されています。

昭和31年3月には下総町の新庁舎が完成。下総町広報(昭和31年5月5日)では、「竣工式盛大に挙行」とし、滑河小学校で行われた竣工式の様子を伝えています。当日はあいにくの雨にもかかわらず、多数の出席者が集まり「会場は全く溢るるばかり」と表現されています。

成田市の新庁舎が完成したのは、昭和33年10月のことでした。建設地決定後、木更津航空自衛隊の派遣を要請し、ブルドーザーによる造成工事が行われ、45日間で整地作業

が完了。昭和33年4月に起工式が行われ、10月まで建設工事が進められました。新庁舎落成式は、東久邇稔彦親王^{ひらくになるひこ}をはじめ700人の来賓を迎え、「市制施行5周年式典」「世界連邦平和都市宣言」記念式典も兼ねて、盛大に行われました。

成田市には新たな工場が進出

高度経済成長の波を受け、国内の産業構造が変化してきた昭和30年代。成田市・下総町・大栄町では依然として農業が主要な産業でした。

成田市では、農業のほかに、ようかんを主とする食品工業があったものの、新たな雇用を創出する必要があり、市の財政強化を図るためにも工場誘致は不可欠とされていました。昭和36年9月、市の誘致運動が功を奏し、エスエス製菓の進出が決定。昭和39年7月に南平台に成田工場が完成しました。

一方で、下総町と大栄町では「新農村建設の町村」の指定を目指し、取り組みを進めていきました。下総町では昭和32年に農村振興協議会を結成して、運動の体制を整えま

Calendar

4

APRIL
2024

7日

スポーツや文化活動に
(東小学校跡地複合施設オープン)



日	月	火	水	木	金	土
3/31	1 ドッグランの利用登録 受け付け開始(P20) 市職員の採用試験受 け付け開始(P25)	2 お花見ヨガ(P26)	3 成田のおどり花見 歯の健康相談(P28)	4 清明 狂犬病の予防注射 (P11)	5	6 側高神社の祭礼(取香) 春の全国交通安全運 動(P20)
7 北羽鳥香取神社獅子 舞 東小学校跡地複合施 設オープン(P25)	8	9	10 赤ちゃんあつまれ! (P28)	11 ピラティス(P26) リサイクル製品の販売 (P27) 赤ちゃんタイム(P28) Babyタイム(P28)	12 ズンバ(P26) おそとひろば(P28)	13 初心者ソフトテニス 教室(P26) 献血(P28)
14 不動の大井戸茶会 (P24) 春季バドミントン大会 (P25) 献血(P28)	15	16 青い麦の子作品展 (P24) ヨガ教室(P26)	17 おいで!1才(P28)	18 1才あつまれ!(P28) 1歳タイム(P28) 献血(P28)	19 穀雨 0・1歳のおはなしか い(P25) こころの健康相談 (P28) 献血(P28)	20 成田太鼓祭(P6) 読み聞かせ(P28) 米粉ねんどで遊ぼう (P28) 献血(P28)
21	22 こいのぼり製作(P28)	23 第82期名人戦七番 勝負第2局(24日も/ 午前9時・成田山新 勝寺光輪閣) 献血(P28)	24 離乳食相談(P28) キッズタイム(P28) 子育て講座「おむつ はずれ」(P28)	25 春季ユニカール教室 (P27)	26 公園で遊ぼう(P28) お誕生会(P28) シニア健康カレッジ 10年記念大会(P29)	27 成田菜市(午前8時・ 卸売市場(天神峰))
28 成田山車まつり(午前 10時20分・市役所 駐車場、成田山表参 道周辺) 栗山公園のミニSL (P24)	29 昭和の日 小御門神社春季例祭 マジックカードをつく ろう(P27)	30 献血(P28)	5/1	2	3	4

* 休日窓口サービスは午前8時30分～午後5時15分。市民課(21日はマイナンバーカード関連業務停止)・保険年金課・市民税課・資産税課・納税課・子育て支援課の一部業務のみ

* QRコードは機デンソーウェブの登録商標です

* 本紙は3月22日時点の情報を掲載しています。最新情報は各ページの問い合わせ先や市ホームページで確認してください

28日 栗山公園のミニSL

9月までの運行日=4月28日、5月26日、6月23日、7月28日、8月25日、9月22日の日曜日(雨天中止)

運行時間=午前10時～正午、午後1時～3時(7・8月は午前9時～正午のみ)

※詳細は24ページで確認してください。



蒸気を噴きながら走る

編集後記

16ページに掲載している玉造中学校の卒業式に取材で伺いました。式典後、教室で行われた最後のホームルームでは、学校生活を振り返った映像を先生がサプライズで披露する場面も。楽しかった思い出の数々を前に、大粒の涙を浮かべる卒業生と、その様子を寂しそうな表情で見つめる先生の姿に、私も目頭が熱くなりました。さて、春は出会いと別れの季節。広報スタッフも新メンバーを迎え、心機一転です。今後も成田の旬な情報をお届けしていきますので、「広報なりた」の黄色い腕章を見かけた際は、よろしくお願ひします!

成田市のホームページ



<https://www.city.narita.chiba.jp>

市の人口

2月末日現在()内は前月比

人口	132,076人 (+ 44)
男	66,016人 (+ 9)
女	66,060人 (+ 35)
世帯数	65,770世帯 (+112)

リサイクル適性(A)

この印刷物は、印刷用の紙へリサイクルできます。

広報なりたは、グリーン購入法に基づく基本方針の判断基準を満たす用紙、誰にでも読みやすいUD(ユニバーサルデザイン)フォントを使用しています。