



## ぼく、「うなりくん」です

笑顔の子どもたちに囲まれているのは、市の観光キャラクター「うなりくん」。「うなぎ+飛行機」という不思議な愛らしさで、成田のPRに一役買ってくれそうです。(赤荻保育園で)  
☆グッズが当たるキャンペーン実施中(26ページ)

## 主な内容

平成22年度施政方針	2
乳幼児期・就学期の予防接種	9
スポーツ教室の参加者募集	28

# 生涯を完結でききる 空の港町づくり



平成22年3月定例市議会が、2月19日から3月16日まで開かれ、平成22年度予算などの43議案が審議されました。同議会の冒頭に小泉市長が行った施政方針演説の概要をお知らせします。

節減に努め、市民ニーズを的確に反映した効率的・効果的な予算編成に努めました。

一般会計では、対前年度比0・5パーセント増の572億円、水道事業会計を含む特別会計を加えた全会計では、対前年度比0・8パーセント増の801億円余の予算を編成しました。

## 世界との交流拠点として 市民が誇れる都市をつくる

昨年、国が内陸分離をなくし羽田空港の24時間国際ハブ空港化を打ち出したことと、成田を取り巻く状況は大変厳しい局面を迎えています。

市では、平成21年12月に「成田空港成長戦略会議」を立ち上げ、平成22年2月5日には第1回目の会議を開催しました。成田空港の現状と課題、成田空港と羽田空港それぞれの利便性などについて引き続き協議を重ね、6月ごろに中間の取り

平成19年1月に市政を担うことになり、今年で4年目を迎えます。この間、わたしは、一人でも多くの市民の皆さんに直接会い、現場の息づかいを肌で感じ、足と目で確かめて政策を立案するなど、徹底した現場主義を貫き、市民サービスの向上に取り組んできました。我が国の経済情勢は、依然として改善の兆しが見えない状況にありますが、引き続き市民サービスの向上を目指し、市民の幸せを見据え、今やらなければならない施策、事業を着実に実行していきます。

平成22年度予算編成では、「生涯を完結できるまちづくり」の実現に向け、最終年度を迎える「総合5か年計画2006」の計画事業を遂行するとともに、平成23年度からの次期実施計画を視野に入れ、将来にわたって持続可能な財政構造を構築し、重点施策の着実な実施を担保するために、財政の健全性を維持する現状におごることなく、より一層の経費



整備が進む成田スカイアクセス

まとめを行う予定です。成田空港が、引き続き国際線における重要な役割を担っていくという将来像を可能な限り明確にし、成長・発展のための基礎づくりを検討するとともに、成田空港の新たな強みを明らかにして成田ブランドを磨き上げていくことで、成田は遠い・不便といったイメージを払拭し、将来的にも利用者により愛され、数多くの皆さんに利用してもらうための方策を検討していきます。

愛称が「成田スカイアクセス」に決まった成田新高速鉄道も、7月の開業を目指して順調に整備が進められており、各種試験や新型スカイライナーによる習熟運転などが実施されます。開業すると、成田空港と都心が最速36分で結ばれることから、交通アクセスの利便性が飛躍的に向上することとなります。

成田の新たな玄関口となる成田湯川駅の駅前広場、駐輪場やアクセス道路の整備を引き続き実施していきます。

国際空港都市づくりの骨格をなす北千葉道路整備事業と首都圏中央連絡自動車道整備事業、都市計画道路の湯川線やニュータウン中央線、大蕪新宮線、赤坂台方線、大袋線についても、着実に整備を進めていきます。

JR成田駅東口の再開発事業については、新年度から本格的に事業を展開し、早期の完成を目指していきます。

地域住民の重要な交通手段となるコミュニティバスの運行については、各地域の利用者の需要に応じた運行を検討し、交通の不便な地域と公共施設を結ぶ有効な交通手段として充実させます。また、4月から新たに高校生のための通学定期券の発行を開始し、保護者の負担の軽減を図っていきます。

### 市民がいっき働き、活力ある産業を育てる

市の観光キャラクターが、「うなりくん」に決定しました。着ぐるみや関連グッズを製作し、観光大使として活用することで、市のイメージアップに努めます。また、引き続きベイエフエムのラジオ番組を通して、成田を広く市内外にPRするとともに、観光立市をさらに推進し、観光客に十分満足してもらえるよう、おもてなしの観光行政を展開してい

きます。



きます。

厳しい経済状況の中でも中小企業が円滑に資金調達できるよう、中小企業資金融資制度の運用を迅速に行うとともに、利用者の負担軽減を図るため利子の一部を助成します。また、市内の商工業の総合的な振興を図るため、商工業団体に対して助成を行うとともに、雇用につながる企業誘致の推進に努めます。さらに、全国的に新規雇用創出が急務となつていくことを踏まえ、市でも、県の緊急雇用創出事業補助金を活用し、臨時職員を雇用することにより、新たな雇用機会の創出に努めていきます。

国が、農業経営の安定を図るため生産費と販売価格との差額を補てんするという戸別所得補償制度を、平成23年度から本格的に導入することを予定し、事業の効果や円滑な事業運営を検証するための

米の戸別所得補償モデル事業を新年度に実施することから、市でも、担い手の育成確保などの農業経営の基盤強化や生産基盤の整備などに努めていきます。また、地産地消の促進、ブランド商品の育成や消費者ニーズに対応した高付加価値農業などを支援するとともに、農業のPR、都市と農村の交流などを進めます。

### 市民一人一人の健康で、生きがいを持った生活を支える

少子化や核家族化の進行、地域社会の変化など、子どもや子育てを取り巻く環境が大きく変化の中で、社会全体で少子化、次世代育成支援に取り組んでいかなければならないと考えています。

そこで、保育園や児童ホームなどの整備については、老朽化の進んだ高岡保育園の大規模改修工事を実施し、低年齢児の保育と小学校の低学年児童の受け入れの充実を図るとともに、赤萩保育園と玉造保育園の定員を増加し、低年齢児を対象とした保育サービスの充実を図っていきます。また、千葉県安心こども基金による補助金を活用し、私立保育園の施設整備費の一部を助成することにより、児童保育施設の改善と定員の増加を図り、待機児童の解消に努めていきます。さらに、4月から児童ホームの土曜日の開所時間を延長するとともに、神宮寺小学校の敷地内に建設中の神宮寺児童ホームを

オープンし、放課後児童の健全育成の充実を図っていきます。

高齢者が住み慣れた地域で自立した生活が継続できるよう、介護予防事業に認知症予防を加えるとともに、独り暮らし高齢者などへの支援の拡充についても取り組んでいきます。そこで、65歳以上の独り暮らし高齢者と高齢者だけで構成されている世帯の実態調査を新たに実施し、早期に福祉サービスを行う必要がある高齢者を把握するとともに、多様化する福祉ニーズを調査します。また、配食サービスなどを受けていない70歳以上の独り暮らし高齢者を対象に、孤独感の解消と安否確認を目的として、新たな見守り支援事業を進めていきます。さらに、75歳以上の高齢者の疾病予防、早期発見・早期治療に役立てるため、新たに人間ドク



介護の実践的な知識を学べる介護予防教室を開催

クの経費の一部を助成します。

障がい者福祉については、新たに小児慢性特定疾患の子どもを対象とした日常生活用具の給付事業を創設し、福祉の向上を図ります。

深夜・早朝における一次救急医療体制の確保については、市で経費を負担し、引き続き成田赤十字病院に対応してもらうことで現在の体制を維持するとともに、5月から医療相談ほっとライン事業をスタートさせ、24時間、365日、市民の健康・医療・子育てなどの悩みについて、医師や保健師などがアドバイスを行います。

乳幼児の細菌性髄膜炎を予防し、健全な育成を図るため、生後2カ月以上5歳未満の乳幼児を対象とするヒブワクチンの予防接種費用の一部を助成します。

若年化している子宮頸がんを予防するためのワクチンが平成21年10月に承認されたことから、10歳から15歳までの女子を対象に、予防接種費用の一部を助成します。また、乳がん検診の30歳から38歳までの偶数年齢者に対し、新たにエコー検査を追加するなど、検診の充実に努め、市民の健康を支えていきます。

### 市民が地域文化を愛し、次代を担う心豊かな人材を育む

学力の向上と個性を生かす教育の推進を図るため、少人数学習推進教員や特別支援教育支援員などを学校に配置します。

また、複式学級を支援するための小規模学校支援教員や、心と身体の健康づくりを進めるための健康推進教員を配置し、多様な教育支援策を積極的に行っていきます。

本市の特徴的な教育の一つである英語教育においては、市立全小中学校に外国人英語講師を配置することにより、小学校では英語科を設置して英会話にふれる活動を実践し、中学校では英語の授業の時間を拡大して英会話力の向上を目指します。

学校施設の整備については、向台小学校と高岡小学校の校舎の耐震補強工事、小中学校の屋内運動場の耐震補強工事や補強設計を進めていきます。また、中学校に引き続き、小学校の普通教室にエアコンを設置し、快適な学習環境の整備を図るとともに、学校適正配置により中学校分離開新設校の実施設計に着手していきます。

栄養豊かでバランスのとれたおいしい学校給食を提供するとともに、地産地消あるいは食育の観点から極力、地元成田産の食材を使用します。老朽化が進んでいる給食センター(玉造)に替わる、新たな給食施設の整備に向けて、実施計画を策定します。

生涯学習の推進については、明治大学・成田社会人大学や高等学校等開放講座などのさらなる充実を図るとともに、高齢者の学習の場である生涯大学院



目前に迫った国体 おもてなしの心で(リハーサル大会で)

のより一層の充実を図り、多様な学習機会の提供に努めていきます。また、地域住民の参画を得ながら、子どもたちが学習・スポーツ・文化活動などの交流活動を行う放課後子ども教室推進事業の充実を図るとともに、家庭教育の向上を目指し、幼児期・小中学校の家庭教育学級を開催します。

スポーツを愛し、スポーツを通して健康な心と体を育み、明るく豊かな成田市を築くため、引き続き市民スポーツ・レクリエーション活動の推進と各種スポーツ施設の整備・充実に努めていきます。

第65回国民体育大会「ゆめ半島千葉国体」と第10回全国障害者スポーツ大会「ゆめ半島千葉大会」がいよいよ本番を迎えます。全国から多くの選手、監督、大会関係者が訪れますので、たくさん

市民ボランティアの力添えにより、おもてなしの心で温かくお迎えできるような方々の体制で臨みます。

### 市民が安全、安心、快適に暮らせる生活環境をつくる

局地的なゲリラ豪雨、台風と地震が重なり合うなど複雑・多様化する災害や、南関東直下型地震の発生に備え、市民参加による総合防災訓練を実施するとともに、水防技術の向上と水防体制の強化を目的に水防訓練を実施します。大規模事故対策訓練については、航空機事故を想定し、行政・空港会社・医療機関をはじめとする関係機関が一体となり、消火・救難などの総合訓練を実施します。

市の施設の耐震補強設計や耐震改修工事を引き続き実施するとともに、木造住



万が一の備えを万全に

宅の耐震相談会の開催や耐震診断、耐震改修を支援することにより、建築物の耐震化の促進を図り、災害に強いまちづくりを推進します。

消防については、老朽化した赤坂消防署の建て替えのための実施設計などを行い、消防環境の整備を進めます。また、成田消防署に配置されている高規格救急自動車の更新を行うとともに、救急救命士の育成、市民の皆さんへの応急手当法の一層の普及などにより、救急活動の充実と救命効果の向上に努めていきます。

近年、より高度な消防サービスへのニーズが高まっており、また、大規模な災害などにおいては、近隣市町村に対し迅速かつ集中的な広域応援を要請しなければならぬなど、消防指令業務の広域化が求められています。これらを踏まえ、県内を2つのブロックに分けて県下消防本部が指令業務を統一的に運用できるように、共同指令センターを平成25年度に開設するため、実施設計などを進めるとともに消防救急無線のデジタル化への移行も併せて進めていきます。

JR成田駅西口に設置した駅前番所に加え、犯罪抑止重点地区や無人駅などを中心に、青色回転灯を装備した移動えきばんにより市民の安全確保に努め、安全、安心に暮らせる地域社会を実現します。また、9台の青色回転灯パトロール車による防犯パトロールや自主防犯パトロール隊への活動支援を行うなど、市内全域

での犯罪抑止活動を展開します。

平成21年10月から実施している住宅用太陽光発電システム設置費の助成を引き続き行うなど、市全体で地球温暖化防止のためのCO2削減を推進してまいります。

新清掃工場の整備については、平成21年に工事などの契約を締結しました。早期完成に向けて事業を進めるとともに、その余熱を有効に利用する温浴施設や多目的広場などの整備も進めていきます。

また、第1期のいずみ聖地公園拡張整備事業により整備した724基の墓地の供用を開始します。

### 市民と行政が協働する効率的な自治体運営を行う

利便性の高い市役所実現のため、現在試行により実施している休日の窓口サー



第2・第4日曜日は休日窓口サービス

ビスを、6月から本格実施するとともに、総合窓口の検討など窓口の改善に努めます。

また、市民の自主的活動と世代を超えた相互交流の場とするため、コミュニケーション機能を核とした(仮称)公津の杜複合施設の実施設計を進めます。

### 生涯を完結できる空の港町づくりを

デフレ経済の下、足を棒にして会社を回る学生たちがあふれる現在の日本社会は、明日への希望が見えない寒々しいものです。

希望を社会科学的研究している東京大学の玄田教授は次のように話しています。

「希望は幸せな時や楽しい時ではなく、厳しい現実立ち向かっていく時に、湧き上がってくるものである。希望は、伝播するものである。誰かが希望を持って行動すると、必ず誰かに伝わるものである」

わたしは、この成田市から希望を生み、希望を発信することで、必ずやほかの地域にも伝わると信じています。社会を動かす風になるという決意で、平成22年度も「住んでよし、働いてよし、訪れてよし」の生涯を完結できる空の港町づくりを目指し、市政に全力で取り組んでいきます。

\*施工するために必要な図面を作る段階

# 大切な生命と財産を守るために



能登半島地震で倒壊した家屋(平成19年3月)

多くの尊い命が失われた「阪神・淡路大震災」から15年。その間も、日本各地では地震による甚大な被害が繰り返されています。大地震は「いつ」「どこで」発生するか分かりません。市では、既存建築物の倒壊による被害を軽減するため、木造住宅の耐震診断助成と木造住宅耐震改修助成を実施しています。

## 建築物の耐震化で地震に強いまちづくり

平成7年に発生した阪神・淡路大震災では、地震によって多くの尊い命が奪われましたが、住宅や家具などの倒壊・転倒による窒息・圧死が死者数の9割を占めました。そして、被害を受けた住宅の多くが、昭和56年以前に建築された住宅でした。

このような被害を減らすためには、住宅などの耐震化が重要となります。市では、「耐震改修促進計画」を定め、既存建築物の耐震化を促進し、災害に強いまちづくりを進めています。この計画では、平成27年度の住宅と特定建築物の耐震化率を90パーセントに上げることを目標としています。

耐震改修促進計画は、建築住宅課(市役所5階)のほか、同課ホームページ(<http://www.city.narita.chiba.jp/sisei/sosiki/kenchiku/std0000.html>)で見ることが出来ます。

## まずは相談から

市では、木造住宅無料耐震相談会を実施しています。お住まいの住宅の耐震性について相談してみませんか。建築士の資格を持つ相談員が分かりやすく説明します。

日時 4月23日(金)、5月29日(土)、6月25日(金) 午前9時～正午、午後1時～4時(7月以降の開催日は「広報なりた」各号に掲載)

会場 市役所5階503会議室

内容 建築物の耐震性や耐震診

断・耐震改修の工法などの相談  
(相談時間は1時間程度)

対象 〓 一戸建て住宅または併用住宅(居住部分が総床面積の2分の1以上のもの)で木造在来構法で2階建て以下のものを市内に所有し、自らが居住している人

定員 〓 8人(1回当たり・先着順)  
持ち物 〓 図面(持っていない人は簡単な間取り図)

申込方法 〓 開催日の7日前(土・日曜日、祝日の場合はその前日)まで直接または電話で建築住宅課(☎20・1564)へ

### 耐震診断費用を助成

昭和56年5月31日以前(旧耐震基準)に着工された木造住宅の耐震診断費用の一部を補助します。

補助金を受けるには、市に登録されている木造住宅耐震診断士に依頼することが必要です。補助金交付決定前に耐震診断を行った場合は、交付を受けられませんので、注意してください。

対象となる木造住宅 〓 次のすべてに当てはまる住宅

- 〓 市内に自ら所有し居住するもの
- 〓 構造が在来構法または枠組壁工法であるもの
- 〓 一戸建ての住宅または併用住宅

(居住部分が総床面積の2分の1以上のもの)

〓 地上階数が2以下のもの  
対象者(申請者) 〓 次のすべてに当てはまる人

〓 成田市に住民記録がある人または外国人登録されている人  
〓 過去にこの制度による補助金の交付を受けていない人  
〓 市税を完納している人

補助金の額 〓 耐震診断に要する費用のうち、木造住宅耐震診断士に支払った額の3分の2(1000円未満は切り捨て、上限額は8万円)

受付期限 〓 12月28日(火)

### 耐震改修費用を助成

昭和56年5月31日以前(旧耐震基準)に着工され、耐震診断の結果、耐震性が低いとされた木造住宅を耐震改修する場合に要する費用の一部を補助するものです。

補助を受けるには、設計・工事監理・工事をすべて行うことが必要です。また、市に登録されている木造住宅耐震診断士に設計・工事監理を依頼することが必要です。

補助金交付決定前に耐震改修の設計・工事を行った場合は、交付を受けられませんので、注意してください。

対象となる木造住宅 〓 次のすべてに当てはまる住宅

〓 市内に自ら所有し居住するもの

〓 構造が在来構法または枠組壁工法であるもの

〓 一戸建ての住宅または併用住宅(居住部分が総床面積の2分の1以上のもの)

〓 地上階数が2以下のもの

〓 建築基準法の規定に抵触していないもの

〓 耐震診断の結果、上部構造評点が1・0未満のものを耐震改修の工事を行うことにより1・0以上とするもの

対象者(申請者) 〓 次のすべてに当てはまる人

〓 成田市に住民記録がある人または外国人登録されている人

〓 木造住宅の耐震改修の工事が次のいずれかにより行われる人  
・建設業法第3条第1項の許可を受けた者

〓 耐震改修に係る木造住宅の建設工事をを行った者  
〓 過去にこの制度による補助金の交付を受けていない人  
〓 市税を完納している人

補助金の額 〓 次の2種類があります

①設計費・工事監理費補助：設計費と工事監理費の合計額の3分の1(1,000円未満は切り捨て、上限は10万円)

②工事費補助：高齢者などが居住し、全員の市町村民税が非課税である場合は、工事費の2分の1(1,000円未満は切り捨て、上限は70万円)。それ以外の場合は、工事費の3分の1(1,000円未満は切り捨て、上限は50万円)

※くわしくは建築住宅課(☎20・1564)へ。

## 自宅周辺の危険度は？

# 「地震ハザードマップ」



建築物所有者の皆さんに、耐震改修の必要性を理解していただくため、発生の恐れがある地震の概要と、それに伴う危険性の程度が書き込まれた「地震ハザードマップ」を作成しました。

ハザードマップは、市内で将来発生する恐れがある地震やそれに伴う被害を50m四方の単位で予測。震度を表示した「揺れやすさマップ」、建物被害の程度を表示した「地域の危険度マップ」、液状化現象が起こる可能性が表示された「液状化マップ」の3種類があります。

行政資料室(市役所1階)や建築住宅課、下総・大栄支所などで配布しているほか、同課ホームページでも見ることができます。自宅の周辺や普段よく通る所などの、想定される揺れや建物被害などの危険性を確認し、地震への備えに活用してください。

※くわしくは建築住宅課(☎20-1564)へ。

# 墓地使用受付を開始



桜に囲まれた、いづみ聖地公園

いづみ聖地公園の拡張区域内墓地整備(第1期分)が完了しましたので、墓地使用の受け付けを開始します。墓地は、永代に渡り使用者を承継する(引き継ぐ)方式のみです。

**日時**

○5月9日(日)

・午前9時～正午：焼骨を持って  
いる人

・午後1時～5時：焼骨を持って  
いる人、持っていない人

○5月10日(月)以降(平日のみ)

・午前8時30分～午後5時：焼骨  
を持っていない人、持っていない  
人

**場所**

○5月9日(日)：市役所6階大会議  
室

○5月10日(月)以降：環境衛生課  
(市役所2階)

**応募資格**

成田市に住民記録がある人または外国人登録されている人で、申

請日現在で市内に1年以上住んでいる人  
**必要なもの**  
焼骨を持っている人は、優先して受け付けしますので、埋葬許可証を持ってきてください。代理による申請は、使用希望者からの委任状が必要です

**区画の決定**

受付順とし、書類審査を経て墓地区画番号順に決定します。墓地の区画を選ぶことはできません  
※くわしくは環境衛生課(☎20-15331)へ。

公園案内図

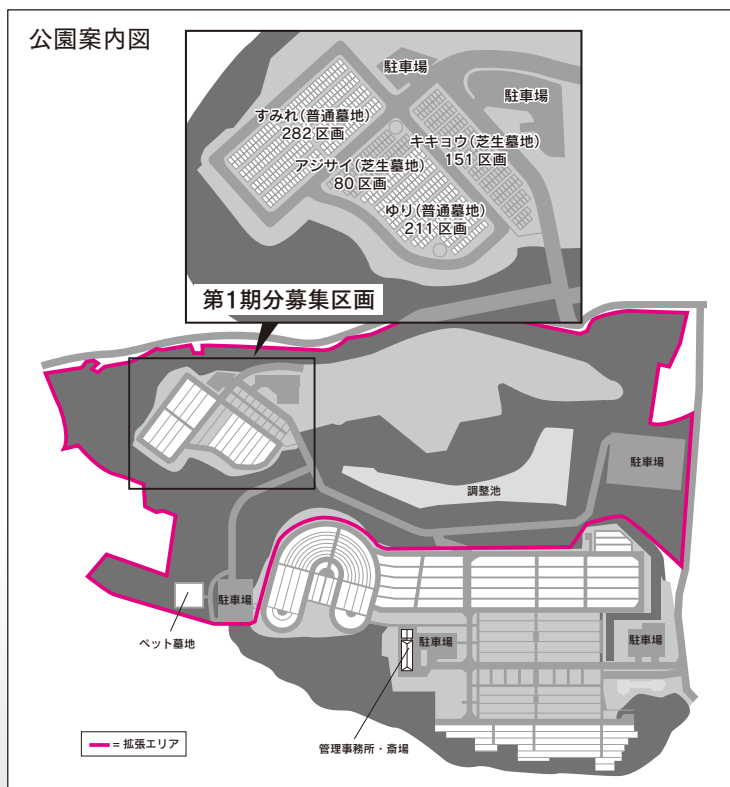

募集区画と使用料

墓地の種類	募集区画数	永代使用料	管理料	
			単年度	6年度分前納
普通墓地(4㎡)	493	419,000円	3,360円	16,800円
芝生墓地(4㎡)	231	477,000円	5,880円	29,400円



# 計画的に受けてまじやう

市では、生後2カ月になる月に乳幼児期に受ける定期予防接種の問診票つづりを郵送しています。問診票が届いたら、注意事項や同封の冊子をよく読んで、接種のスケジュールを立てましょう。また、乳幼児期に接種したワクチンの免疫力を持続させるためには、就学期に追加接種が必要です。対象の人には問診票を郵送します。

## 生後3カ月～1歳

### BCG

BCGは結核を予防するワクチンです。対象年齢は生後6カ月未満です。まず、BCGから受けることをお勧めします。生後3カ月からの接種が望ましいとされています。

○次の接種：27日以上空ける

### 三種混合Ⅰ期初回

三種混合は百日ぜき・ジフテリア・破傷風を予防するワクチンです。対象年齢は生後3カ月～7歳6カ月未満です。Ⅰ期は初回3回と追加分1回に分けて行われ、初回3回は20日～56日間隔で接種します。

○次の接種：6日以上（Ⅰ期追加分までは6カ月以上。標準は1年～1年半以上）空ける

## ポリオ1回目(市での集団接種)

ポリオは小児まひを予防するワクチンです。対象年齢は生後3カ月～7歳6カ月です。会場と日程は、集団予防接種予定表や「わが家の健康づくりカレンダー」『広報なりた』で確認してください。

○次の接種：27日以上（ポリオ2回目までは41日以上）空ける

## 1～2歳

### 麻しん・風しん混合Ⅰ期

1歳を過ぎたら早めに受けてください。麻しん・風しんどちらにかかったことのある場合は、混合ワクチンか、かかっていない方のワクチンのみのいずれかを接種できます。

○次の接種：27日以上空ける

### ポリオ2回目(市での集団接種)

○次の接種：27日以上空ける

## 2～3歳

### 三種混合Ⅰ期追加

○次の接種：6日以上空ける

## 5～6歳

### 麻しん・風しん混合Ⅱ期

来年度就学予定の人が対象です。

## 就学期

### 三種混合Ⅱ期(二種混合)

Ⅱ期はジフテリアと破傷風を予防するワクチンを接種します。対象は11歳以上13歳未満です。

### 麻しん・風しん混合Ⅲ期Ⅳ期

平成20年4月から5年間、中学1年生・高校3年生に麻しん風しん混合予防接種を行っています。

○Ⅲ期：平成22年度の対象者は平成9年4月2日～平成10年4月1日生まれ

○Ⅳ期：平成22年度の対象者は平成4年4月2日～平成5年4月1日生まれ

### 注意事項

○子どもの予防接種には保護者の同伴が必要です(同伴できない場合、委任状または同意書が必要になります)ので健康増進課に連絡してください。麻しん・風しん混合Ⅳ期の対象者で既婚者は同伴の必要はありません

○妊娠している可能性のある場合は受けられません

### 日本脳炎

Ⅰ期の対象年齢は3歳～7歳6カ月です。現在、ワクチン接種の積極的勧奨は行わないよう国から勧告が出ていますが、接種を検討している場合は、医師と相談してください。接種は初回2回と追加分1回に分けられ、初回2回は6日～28日間隔で、追加分は1年空けて行われます。Ⅱ期は9歳～13歳が対象ですが、現在、国からワクチンの使用が認められていません。新しい情報が入り次第、市ホームページなどでお知らせします。

※くわしくは健康増進課(☎27-1111)へ。

## 子宮頸がんワクチン接種とヒブワクチン接種を助成

市では、4月1日以降に子宮頸がんの原因であるウイルスの感染を防ぐ、子宮頸がんワクチン接種と細菌性髄膜炎などを予防するヒブワクチン接種費用の一部(1回の接種につき料金の2分の1。ただし上限があります)を助成します。

### 接種対象

○子宮頸がんワクチン…小学5年生～中学3年生の女子

○ヒブワクチン…生後2カ月～4歳

申請場所＝健康増進課(保健福祉館内)

必要なもの＝助成金交付申請書(健康増進課にあります)

印鑑、振込先口座の分かるもの、領収書、「接種済」を記載された母子健康手帳または接種済証書、生活保護を受けている人は生活保護受給証明書

※くわしくは健康増進課(☎27-1111)へ。

# 「おもてなしの心」でサポート

ゆめ半島千葉国体成田市実行委員会では、「ゆめ半島千葉国体」「ゆめ半島千葉大会」を応援する「おもてなしサポーター」を募集します。



大会マスコットキャラクター チーバくん

## 3つの心でバックアップ

「できるときに、できる範囲で」活動し、大会をバックアップする「おもてなしサポーター」。  
次の「3つの心」で、あなたも全国から集う選手・監督・観覧者を温かく迎え、応援しませんか。  
**おもてなしの心**

成田を訪れたすべての人に、「来てよかった」「また来たい」と思ってもらえるよう、「おもてなしの心」を持って接しましょう。

**(活動内容)**  
○大会参加者などに積極的にあいさつし、行き先案内などをする  
○きれいな街で迎えるため、環境美化活動を実施する

○「おもてなしの花」を育てる  
**PRする心**

ゆめ半島千葉国体・ゆめ半島千葉大会のPR活動をしましょう。

**(活動内容)**  
○サポーターグッズや両大会の広報グッズを、自宅や車、服やバッグなどの持ち物に付ける  
○職場や学校などで、両大会やサポーター制度を紹介する  
○職場や学校などで、両大会のマスコットキャラクター「チーバくん」やイメージソング、イ

メージダンスの紹介をする  
○両大会に関連するイベントに積極的に参加する

**応援する心**  
大会当日、競技会場で出場選手を応援しましょう。

**(活動内容)**  
○サポーターフラッグを振って応援する

対象 市内に在住、

在勤または在学

している人

募集期限 8月31日(火)

応募方法 申込書に必要事項を書

いて、直接、郵送、FAX、E

メールのいずれかで実行委員会

事務局(大栄支所内国体推進課

〒287-0292 松子366

FAX 73-2110 Eメール

kurai-soumu@city.narichiba.

jp)へ

申込書配布場所 行政資料室(市

役所1階)、生涯スポーツ課(市

役所5階)、下総・大栄支所、

各公民館、フィットネスハウ

ス・アリーナ、保健福祉館

※申込書は実行委員会ホームページ

シ(<http://www.city.narita.chiba.jp/seisei/sosiki/kokutai/>

std0066.html)からもダウン

ロードできます。くわしくは同

事務局(073-2115)へ。



サポーターフラッグ

## 大会日程

大会名	競技	期日
	ゴルフ	9月21日(火)~23日(木・祝)
	ソフトボール	9月26日(日)~28日(火)
	柔道	10月1日(金)~3日(日)
	ソフトボール(知)	10月24日(日)・25日(月)
	グランドソフトボール(身)	10月23日(土)~25日(月)
	フットベースボール(知)	10月24日(日)・25日(月)

\* (知)は知的障がいのある人、(身)は身体障がいのある人が出場する競技です

# 7日(水)から市内57カ所で

狂犬病の予防注射は毎年受ける必要がありますので、開業獣医師が集合予防注射会場で受けてください。

- 開業獣医師で予防注射を受けた人…発行された「注射済証」を持って、環境衛生課(市役所2階)または下総・大栄支所の農産土木課で「注射済票」の交付を受けてください
- 集合予防注射会場で予防注射を受ける人…市から郵送された問診票(はがき)に必要事項を書いて持ってきてください。新規登録をする人は、飼い主の住所・氏名・電話番号・犬の種類・名前・生年月日・毛色・性別・体格を書いたメモを持ってきてください
- ほかの市町村に登録のある犬を飼っている人…集合注射会場では受け付けできませんので、事前に環境衛生課または下総・大栄支所農産土木課で登録の変更手続きを済ませた後、開業獣医師または集合注射会場で予防注射を受けてください



狂犬病を予防するために  
集合予防注射費用

項目	料金
新規登録手数料	3,000円
注射済票交付手数料	550円
注射料金(獣医師会へ)	2,800円

## 集合狂犬病予防注射日程表

期日	会場	時間
4月7日(水)	三里塚第1公園(三里塚消防署隣)	9:30～10:50
	西三里塚共同利用施設	11:00～11:40
	新駒井野共同利用施設	13:00～13:30
	遠山公民館	13:45～14:30
4月8日(木)	いずみ聖地公園	9:30～10:00
	大室共同利用施設	10:15～10:45
	十余三共同利用施設	11:00～11:30
	中郷公民館駐車場	13:00～13:30
	土屋山車庫前	13:45～14:30
4月9日(金)	並木町公民館	9:30～10:10
	飯田町琴平神社	10:25～11:30
	八生公民館	13:00～13:40
	船形公民館	13:55～14:30
4月12日(月)	JA成田(宝田)農業機械センター	9:50～10:30
	豊住公民館	10:45～11:30
	磯部共同利用施設	13:00～13:30
	国際文化会館玄関前	13:50～14:30
4月13日(火)	日豊団地コミュニティ	9:30～10:00
	青山コミュニティ	10:10～10:30
	名木常福寺	10:40～11:00
	外記林団地入口広場	11:10～11:30
	JAかとり小御門出張所	13:00～13:30
	ビバランドコミュニティ	13:40～14:00
4月15日(木)	高青年館	9:40～10:00
	小浮コミュニティ	10:10～10:30
	大和田コミュニティ	10:40～11:00
	滑川共同利用施設	11:10～11:30
	西大須賀共同利用施設	13:00～13:30
	芙蓉邸街共同利用施設	13:40～14:00

期日	会場	時間
4月16日(金)	美郷台地区会館	9:30～10:10
	引地近隣公園 (吾妻ショッピングセンター隣)	10:25～11:35
	公津公民館	13:00～13:45
	大作台公園(公津の杜4丁目)	14:00～14:30
4月19日(月)	橋賀台公園(橋賀台2丁目)	9:30～10:20
	外小代公園駐車場(玉造2丁目)	10:35～11:30
	新山児童公園(玉造6丁目)	13:00～13:35
	プレイテック・スタジアム前	13:50～14:30
4月20日(火)	リバティヒル集会所	9:30～9:50
	稲荷山ふれあいの家	10:00～10:25
	奈土公民館	10:40～11:10
	柴田共同館	11:20～11:40
	長興院駐車場	13:00～13:30
4月22日(木)	津富浦第一農業集落センター	13:40～14:00
	新田共同利用施設	9:30～9:50
	吉岡第二共同利用施設	10:00～10:20
	大栄ニュータウン集会所	10:30～11:00
	B&G海洋センター駐車場	11:10～11:40
	多良貝共同利用施設	13:00～13:20
4月23日(金)	大栄十余三構造改善センター	13:35～14:00
	前林公民館	10:00～10:25
	官林公民館	10:35～11:00
	馬乗里スポーツ公園	11:10～11:35
	JA桜田農機センター	13:00～13:30
4月24日(土)	村田農村公園	13:45～14:15
	大栄支所	9:00～10:00
	下総支所	10:20～11:20
	市役所	13:00～14:30

※くわしくは環境衛生課(☎20-1531)、下総支所農産土木課(☎96-1112)、大栄支所農産土木課(☎73-8063)へ。

# 設置費と維持管理費に 補助金を交付



設置後は適切な維持管理を

## 設置費補助金

市では、合併処理浄化槽を設置する人に、設置費用の一部を補助しています(下表①)。

印旛沼流域に限り、窒素、リンを除去する高度処理型合併処理浄化槽の設置費用の一部を補助しています。

## 維持管理費補助金

合併処理浄化槽を設置した人は、浄化槽が正常に機能するように、適正な維持管理(保守点検・清掃・法定検査)が義務付けられています。

市では、この維持管理費に補助制度を設けています。補助額は人槽によって異なりますが、合併処理浄化槽の維持管理(保守点検・清掃)に掛かった額の2分の1相当額です(下表②)。

※騒音地域は、特例により補助金の限度額が異なります。くわしくは環境衛生課(☎20-1531)へ。

## 合併処理浄化槽の補助金(限度額)

①設置費補助金				②維持管理費補助金		
人槽区分	通常型合併処理浄化槽		*高度処理型浄化槽 (窒素除去型)	*高度処理型浄化槽 (窒素・リン除去型)	人槽区分	補助額
	新規 (新築・増築・建て替え)	*単独処理浄化槽、 くみ取り便所からの 転換				
5人槽	220,000円	332,000円	444,000円	528,000円	5人槽	18,000円
6~7人槽	276,000円	414,000円	486,000円	693,000円	6人槽	21,000円
8~10人槽	364,000円	548,000円	576,000円	963,000円	7人槽	24,000円
11~20人槽	626,000円	939,000円	1,092,000円	—	8人槽	27,000円
21~30人槽	980,000円	1,472,000円	1,860,000円	—	10人槽	33,000円
31~50人槽	1,358,000円	2,037,000円	2,496,000円	—	11~50人槽	33,000円

\*表中の限度額に、単独処理浄化槽から転換するときは18万円、くみ取り便所から転換するときは10万円が上乗せされま  
す(新築・増築・建て替えは除く)

# 市附属機関の会議を公開

市では、市民の皆さんの市政に対する理解と信頼を深め、市政の公正な運営の確保と市民参加による市政の一層の推進を図るため、次の附属機関などの会議を公開しています。詳細については各担当課へお問い合わせください。

名 称	開催月	担当課	名 称	開催月	担当課
総合計画審議会	8月、11月、1月	企画政策課 ☎20-1500	精神保健福祉推進協議会	5月、11月	障がい者福祉課 ☎20-1539
男女共同参画計画推進懇話会	5月、8月、1月	企画政策課 ☎20-1500	地域包括支援センター等運営協議会	7月、3月	介護保険課 ☎20-1545
特別職報酬等審議会	不定期	人事課 ☎20-1505	健康づくり推進協議会	7月、3月	健康増進課 ☎27-1111
情報公開及び個人情報保護審査会	不定期	総務課 ☎20-1510	医療問題懇談会	不定期	健康増進課 ☎27-1111
行政改革推進委員会	7月、3月	行政管理課 ☎20-1501	農政推進協議会	未定	農政課 ☎20-1541
市有地の管理等に関する審議会	不定期	管財課 ☎20-1552	公設地方卸売市場運営審議会	不定期	卸売市場 ☎23-0021
入札等監視委員会	7月、1月	契約検査課 ☎20-1515	地区計画建築審議会	不定期	建築住宅課 ☎20-1564
防災会議	不定期	危機管理課 ☎20-1523	都市計画審議会	未定	都市計画課 ☎20-1560
国民保護協議会	不定期	危機管理課 ☎20-1523	水道事業運営審議会	7月、2月	業務課 ☎22-0269
国民健康保険運営協議会	7～8月、1～2月	保険年金課 ☎20-1526	学区審議会	不定期	学務課 ☎20-1581
防犯まちづくり推進協議会	9月、3月	交通防犯課 ☎20-1527	学校給食センター運営委員会	未定	学校給食センター ☎27-9449
コミュニティバス等交通会議	4月、6月、10月	交通防犯課 ☎20-1527	生涯学習推進協議会	5月、8月、11月、1月	生涯学習課 ☎20-1583
環境審議会	5月、8月、10月、11月	環境計画課 ☎20-1533	社会教育委員会議	6月、9月、12月、3月	生涯学習課 ☎20-1583
放置自動車廃物判定委員会	不定期	環境対策課 ☎20-1532	青少年問題協議会	7月、2月	生涯学習課 ☎20-1583
空き缶等及び吸殻等散乱防止審議会	不定期	クリーン推進課 ☎20-1530	文化財審議委員会	7月、10月、2月	生涯学習課 ☎20-1583
リサイクルプラザ運営委員会	4月、6月、8月、10月、3月	リサイクルプラザ ☎36-1000	公民館運営審議会	未定	公民館 ☎27-5911
八富成田斎場管理運営連絡協議会	1月	環境衛生課 ☎20-1531	図書館協議会	7～8月、1～2月	図書館 ☎27-4646
保健福祉審議会	9月、3月	社会福祉課 ☎20-1536	視聴覚ライブラリー運営委員会	7月	視聴覚サービスセンター ☎27-2533
福祉有償運送運営協議会	不定期	社会福祉課 ☎20-1536	消防委員会	未定	消防本部総務課 ☎20-1590

○議題によっては、一部非公開となる場合があります

○「不定期」とは必要に応じて開催するもの、「未定」とは開催月が決定していないものです

○開催月は、年度当初の予定であるため、変更が生じる場合があります。開催日時が決定したら、市役所1階行政資料室に案内を掲示し、総務課ホームページ(<http://www.city.narita.chiba.jp/sisei/sosiki/somu/index0000.html>)や千葉テレビータ放送(県内市町村行政情報)でお知らせします。

※くわしくは総務課(☎20-1510)へ。



石田 達也さん(6年生)

これから大会が多くなってきます。皆で力を合わせて戦ってきたいと思います。

## チーム一丸で一歩ずつ

### 下総ファイターズ



基本を確実に

ぼくたち下総ファイターズのメンバーは、小学2年生から6年生までの19人。毎週土・日曜日に下総運動公園野球場や高岡小学校グラウンドで練習をしています。午前中は、ノックで守備の基本的な技術を身に付け、午後はバッティングや試合形式での実践的なメニューを行います。「あいさつをきちんとすること」「大きな声を出して、元気よくプレーすること」をモットーに藤城治代表や中

村伸也監督をはじめとする多くの熱心なコーチが指導してくれます。チームの特徴は、選手・コーチ・父母会の団結力が強いこと。特に、お母さんたちは、毎週練習に来ていろいろとバックアップしてくれます。6年生が引退し、新生チームになって間もないぼくたちにとっては、とても心強い応援団です。冬から新生チームとして、3月の市の大会に向けて、皆で頑張ってきましたが、雨の日が多く、十分な練習ができませんでした。それでも、自分たちらしく楽しく戦おうと臨んだ大会ではもう一歩力が及ばず、予選リーグで敗退してしまい、悔しい思いをしました。今は、次の大会に向けて、皆で練習しています。ぼくたちの最大

の目標は県大会出場。まだ遠い道のりですが、少しずつ着実に近付けたらいいなと思っています。皆さん、応援よろしくお願いします。下総ファイターズでは部員を募集しています。女子部員も大歓迎。ぼくたちと一緒に楽しく野球をしませんか。

なかま  
と一緒

104

名もない草花もアートに

押花サークル「クリスマスローズ」

わたしたちは、中央公民館で毎月第2木曜日に活動している押花サークル「クリスマスローズ」です。講師は、「ふしぎな花倶楽部」インストラクターの小山慧子さん。現在のメンバーは6人です。

幼いころに誰もがやったことのある押し花道端で摘んできた花を、新聞紙や電話帳などに挟んで楽しみましたよね。わたしたちは、額に入れて密閉するタイプのほか、ペンダント、コサージュなども作っています。

押し花に欠かせないのが、素材集め。理想の作品を作るためには、季節ごとの草花を集め、押し乾燥させておかなければなりません。いざ制作するときになって素材がなくては困るので、年間を通して自宅の庭で育てたり花屋で購入したり、道端で摘んできたりしています。



数年間は鮮やかな色を楽しめる

押し花の魅力は、何といっても花の鮮やかな色を長く保つことができることです。作品は、自宅に飾ったり身



先生が丁寧に教えてくれます

に着けたりするのはもちろん、プレゼント用にも。娘が結婚式で使ったブーケを、押し花にしてあげたんですが、とても喜んでくれましたね。

押し花をやるようになってから、何気ない日常が変わった気がします。外出したときにも、「あつ、この草いいな」とか「この時期はあの道にあの花が咲いてるから行ってみよう」というような楽しみを見つけることができるようになりました。

クリスマスローズでは、新たなメンバーを募集しています。懐かしの押し花に再チャレンジしてみようかなという人は、ぜひ一緒に楽しみませんか。

このコーナーには市内在住で5歳までのお子さんの写真を掲載しています。お気に入りの一枚が撮れましたら、ぜひお寄せください。

- 応募方法 .....  
お子さんの写真に住所・氏名(ふりがな)・生年月日・親の名前・電話番号・30字程度のコメントを添えて広報課へ
- 応募先 .....  
〒286-8585 花崎町760 成田市役所広報課
- 問い合わせ .....  
広報課 ☎20-1503



中澤 優くん(8カ月)橋賀台

生まれてからの健康体で、朗らかでのびのび成長しています



金城 凜々子ちゃん(4歳・上)

百合子ちゃん(1歳・下)  
公津の杜

時々けんかもするけど、仲の良い姉妹です

スクスクのびのび

366

## 70本の桜を植樹

成田さくら里



山頂へ続く満開の河津桜



記念植樹をする小泉市長と大槻元千葉県副知事(左)

東金山橋上流約500メートルにある「成田さくら里」で3月13日、「NPO成田さくら里」による植樹会と観桜会が開かれました。今回は河津桜、啓扇桜、八重紅桜70本が植樹され、全体で220本に。開花時期の異なる桜が植樹され、長い期間桜の花を楽しめる工夫がされています。山長の飯田伸治さん(香取市)をはじめ、会員は「成田さくら里は福島の花見山公園のような桜のスポットを目指します」と話していました。

## 生きがいセミナー

シルバーパワー  
全開です

高齢者に日ごろの運動不足などを解消し、楽しい時間を過ごしてもらおうと、毎年2月～3月に各公民館で開催されている「生きがいセミナー」。サークル発表、台湾茶道体験のほか、健康講座や体操など生活に役立つ催し物もたくさん行われます。「見ているだけでなく、自分たちも参加できるから楽しい」と毎年楽しみにしている参加者も多く、今年も各会場は大いに盛り上がっていました。



日ごろの練習の成果を披露(2月19日・久住公民館で)



## シティ・クロカン・レース

## 緑豊かな街並みを

市街地でクロスカントリー風のレースを楽しもうと「成田シティ・クロカン・レース」が3月7日、プレイテック・スタジアムを発着点に開催されました。コースは成田ニュータウン内の緑道を中心に、中学生5km・一般10kmで設定。小雨が降り厳しい寒さの中、市内外からエントリーした400人の選手が、緑豊かな街並みを走り抜けました。



赤坂公園の歩道橋を駆け抜ける選手たち

## 消費生活展

## 賢い消費者に

消費者自らが考えて賢く行動するきっかけにしてもらおうと2月27日・28日、「消費生活展」がポンペルタ成田店で開催されました。今年のテーマは「新しい消費者時代～私たちが主役です～」。東京電力や千葉ガス、成田ケーブルテレビなどの各ブースで、係の人の説明に熱心に耳を傾ける人が見受けられたほか、太巻きずしの実演には大勢の人だかりができていました。



伊能歌舞伎米をはじめとした特産物に長蛇の列

## 全国氷彫刻展成田山新勝寺大会

## 透き通った芸術作品が



職人技に思わずパチリ!

全国ニュー一番会と日本氷彫刻会が、参拝者の健勝を祈念し毎年奉納している「春季奉納全国氷彫刻展成田山新勝寺大会」が3月7日、本堂前を会場に行われました。当日はあいにくの雨模様。でも、氷には条件がいいんだとか…。模範彫刻の「不動明王」が会長ら有志の手により作製され、見物客の目を引きまします。職人の熟練の技術にかかると、2時間余りで36貫目(約270kg)の氷は、芸術作品に姿を変えました。

## 宗吾の中田善三さん

## 90歳の“まなびの達人”

文部科学省所管の(財)社会通信教育協会が認定する「まなびの達人・あそびの達人」に中田善三さん(宗吾)が選ばれました。中田さんの趣味は古文書研究。公津公民館で活動する「成田市古文書の会」に所属し、20年以上地域の歴史や文化について学んできました。今年90歳を迎える中田さんは“達人”の中でも最高齢。「無理なく続けていきたいです」と生涯学習に意欲を燃やしています。



認定証を手にする中田さん

転入・転出・転居届

市民課または支所市民福祉課へ

世帯の全員または世帯員の住所が変わるときは、市民課、下総・大栄支所市民福祉課、市民課赤坂分室で手続きをしてください。

届け出は原則として本人または同一世帯の人が行います。代理人が届け出を行う場合は、委任状が必要です。異動者の氏名、生年月日、異動日、新・旧住所、新・旧世帯主氏名を確認してください。届け出時、本人確認をしますので住基カード、運転免許証、パスポートなどを持ってきてください。

**転入届**  
市外から成田市に移ってきたときは、14日以内に手続きをしてください。  
**必要なもの** 前住所地の市区町村が発行した転出証明書・年金手帳(加入している人)

**転出届**  
成田市から市外へ移るときは、転出証明書を発行します。

必要なもの 国民健康保険証、介護保険証、後期高齢者医療保険証(いずれも加入している人)

転出届は郵送による手続きも可能です。異動日・転出先・転出先での世帯主氏名・成田市での住所・世帯主氏名・転出する人全員の氏名・連絡先(昼間連絡がつく所)を書いたもの、返信用封筒(切手の貼つてあるもの)と本人を確認できる書類(住基カード、運転免許証、健康保険証などのコピー)を市民課に郵送してください。転出証明書を送付します。

転居届

市内で新住所に移ったときは、14日以内に手続きをしてください。  
**必要なもの** 国民健康保険証、年金手帳、介護保険証、後期高齢者医療保険証(いずれも加入している人)

**世帯主変更届**  
世帯主が変わったときは、14日

以内に手続きをしてください。

必要なもの 国民健康保険証(加入している人)

窓口は4月下旬まで、特に4月第1週目と各月曜日は大変込み合います。余裕を持って手続きをしてください。

※くわしくは市民課(☎20-1525)、下総支所市民福祉課(☎96-11113)、大栄支所市民福祉課(☎73-8066)へ。

環境美化運動

美しいまちをわたしたちの手で

市では「ポイ捨てをなくし、わたしたちのまちをわたしたちの手で美しく」を合言葉に、区や自治会、事業所などの協力を得て環境美化運動を実施します。この運動では、各地区の道路や公園に投げ捨てられたビン・カンなどの収集や、散乱ごみの収集、草刈りなどが行われます。快適で住みよい環境づくりに、ご協力をお願いします。

**実施基準日**  
○第102回：5月30日(日)



地域で協力して街をきれいに

○第103回：8月1日(日)  
○第104回：12月5日(日)  
※くわしくはクリーン推進課(☎20-1530)へ。

春の全国交通安全運動

思いやりを持った運転を

4月6日(火)～15日(木)に「手を上げる 可愛い笑顔に 待つ笑顔」をスローガンに、春の全国交通安全運動が実施されます。重点目標は次の通りです。

- 子どもと高齢者の交通事故防止
- すべての座席のシートベルトとチャイルドシートの正しい着用

4月の水道水の排水作業

市水道部では水質維持のため、次の通り水道水の排水作業を行います。予定地区では、一時的に減水・濁りなどが発生することもありますので、ご了承ください。受水槽を使用している場合は、万が一に備え適切な措置をお願いします。

作業日	予定地区	予定時間
4月5日(月)	並木町地区	午後11時～
4月6日(火)	飯田町、飯仲地区	翌午前5時

※くわしくは市水道部工務課(☎22-0269)へ。

の徹底  
○自転車の安全利用の推進  
○飲酒運転の根絶  
交通安全の新人である子どもを守る心、高齢者に対する思いやりを持った運転を心掛けましょう。  
交通事故死ゼロを目指す日  
4月10日(土)は「交通事故死ゼロを目指す日」です。一人一人が自覚を持ち、正しい交通マナーを実践することが大切です。  
※くわしくは交通防犯課(☎20-1527)へ。

# 市長日誌

【3月1日～15日】

1日	市議会新清掃工場整備特別委員会 市議会経済環境常任委員会
2日	市議会建設水道常任委員会
3日	市議会空港対策特別委員会 市議会教育民生常任委員会
4日	市議会医療問題特別委員会 市議会新駅・基幹交通網整備促進特別委員会
5日	成田高校卒業式 市議会総務常任委員会
6日	成田西陵高校卒業式 藤リハビリテーション学院卒業式
7日	成田シティ・クロコン・レース
8日	市議会予算特別委員会(～10日)
10日	成田中学校卒業式
11日	成田市グラウンド・ゴルフチャンピオン大会
13日	シルバーいきいきフェスティバル
14日	豊住中学校閉校式 青色回転灯パトロール車出発式
15日	まちづくり茶論



青色回転灯パトロール車出発式で

## 最寄りの金融機関や「コンビニ」

### 市税の納付

固定資産税・都市計画税、市・県民税、軽自動車税、国民健康保険税などの市税は、銀行・信用金庫・農協・郵便局などの金融機関窓口、コンビニエンスストアで納められます。軽自動車税に限り、平成22年度からパソコンや携帯電話、ATMから支払うことができます。ペイジーによる納付方法も利用できます。

納期を過ぎてしまったときや、関東地方以外の郵便局で納めるときは、納税課まで連絡してください。

便利で確実な口座振替で

口座振替手続きをすれば、納付のために金融機関などへ出向く必要がなくなり、大変便利です。希

望する人は、納期の2カ月前までに、納税通知書と預金通帳・届け出印を持って金融機関や郵便局で手続きをしてください。

○固定資産税・都市計画税は納税通知書ごとに申し込みが必要です

○軽自動車税は同一名義の場合、全台数分が振替対象となり、納税通知書ごとの手続きは不要です。車検が必要な車種は、振替確認後に車検用納税証明書を送付します

○口座振替は翌年度以降も継続されます。変更・停止の希望があるときは金融機関・郵便局で手続きをしてください

○口座振替分の領収証書は発行しません。通帳への記帳で確認してください

○口座振替ができなかった場合は口座振替不納通知書(兼納付書)

### 交通安全推進隊

#### 身近な地域でボランティアを

交通安全活動を実践する「交通安全推進隊」を募集します。

現在県内では約3,700人が、通学路での街頭指導や高齢者の自宅を訪問しての啓発、イベントでの交通安全活動など、身近な地域の交通安全活動に取り組んでいます。

隊員登録した人には、安心して活動してもらうため、ボランティア

を送付しますが、納期限を過ぎているため督促状も送付されません。残高不足に注意してください

※くわしくは市民税課(☎20-1513)または納税課(☎20-1519)へ。

### 国民健康保険税と後期高齢者医療保険料

#### 年金からの特別徴収

※くわしくは北総県民センター県政情報課(☎043-483-1122)または県生活・交通安全課(☎043-223-2263)へ。

年金から国民健康保険税・後期高齢者医療保険料を直接引き落と

ア保険の加入や帽子の支給などを行います。

応募資格 平成6年4月1日以前に生まれ、県内在住、在勤、在学の人

活動方法 小学校区ごとにグループで月1回以上、通学路での街頭指導やイベントでの交通安全活動を行う

登録期間 7月1日から1年間

募集期間 4月9日(金)～5月10日(月)(必着)

応募方法 北総県民センター、成田警察署、市交通防犯課にある応募用紙に必要事項を書いて、直接または郵送、FAXで北総県民センター(〒285-8503 佐倉市錦木仲田町8-1 FAX043-483-2450)へ

### 住宅用太陽光発電システム

#### 設置に補助金

住宅用太陽光発電システムを設置した人や太陽光発電システムが設置された住宅を購入した人で、平成21年10月1日以降に工事や購入の契約をしたなど所定の要件を満たしている人に、補助金を交付しています。

補助金を受けた人には、発電量などの状況を1年分報告してもらいます。

補助金 太陽光発電モジュール1キロワット当たり3万円(上限12万円)

※くわしくは環境計画課(☎20-1533)へ。

※くわしくは保険年金課(国民健康保険☎20-1526、後期高齢者医療☎20-1547)へ。

### 事業所ごみの処理方法

## 一般家庭用の集積所には出せません

飲食店や店舗、事務所などの事業所から発生する一般廃棄物(ごみ)は、「廃棄物の処理及び清掃に関する法律」により、事業者自らの責任で適正に処理しなければなりません。そのため、事業所から発生するごみは一般家庭用の集積所に出すことはできません。

・「ビン・カン・ガラス」「金物・陶磁器類」：リサイクルプラザ(☎36・1000)

「ビニール・プラスチック類」は直接搬入できませんので、許可業者に委託してください。

○許可業者に委託する場合  
成田市一般廃棄物収集運搬許可業者へ委託してください。

#### 下総・大栄地区

分別方法Ⅱ「可燃ごみ」「ビン・カン」「不燃ごみ」「ペットボトル」に分別し、半透明のごみ袋を使用

#### 処理方法

○ごみ処理施設へ自己搬入する場合(下総・大栄支所農産土木課で配布する搬入券が必要)

・「可燃ごみ」「ビン・カン」「不燃ごみ」：伊地山クリーンセンター(☎0478・59・2148)

「ペットボトル」は直接搬入できませんので許可業者に委託してください。

○ごみ処理施設へ自己搬入する場合  
「燃やせるごみ」：いずみ清掃工場(☎36・1689)

○許可業者に委託する場合  
成田市一般廃棄物収集運搬許可業者(下総・大栄地区)の収集運搬許可業者へ委託してください。

#### 産業廃棄物

産業廃棄物は市では処理できませんので、事業者自ら廃棄物処理場に搬入するか、県の許可を受けた「産業廃棄物処理業者」に委託(有料)するなど適正に処理してください。

くわしくは県北総県民センター1地域環境保全課(☎043・483・1138)または県環境生活部資源循環推進課事業推進室(☎043・223・2656)へ問い合わせてください。

※くわしくはクリーン推進課(☎20・1530)へ。

### 緑のカーテン

#### 4月1日から種を配布

緑のカーテンは、アサガオなどのツル性植物で作る、自然のカーテンのことです。

ベランダや庭など屋外から太陽の光や熱を遮ることで、アルミサッシや外壁などが熱せられることを防ぎ、部屋の温度上昇を抑え

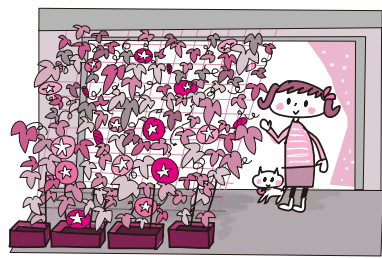

ます。また、植物から出る水蒸気により温度を下げる効果などもあるため、クーラーに頼り過ぎず夏を涼しく過ごせるうえ、電気代も節約できるなどの利点もあります。

緑のカーテンを夏に備えて作り始めませんか。  
配布する種Ⅱアサガオ・ゴーヤ(先着順・一人2袋)

配布場所Ⅱ環境計画課(市役所4階)、下総・大栄支所

※くわしくは環境計画課(☎20・1533)へ。

### 水道料金の納付

#### 支払いは期限内に

水道事業は皆さんの水道料金で運営されています。

水道料金を納期内に納めなかった場合、督促状や給水停止予告書

を送付しています。それでも納入されない場合は、給水を停止する場合がありますので注意してください。

水道料金の支払いは口座振替が便利です。領収書または水道使用量のお知らせと口座届け出印を持って金融機関の窓口で手続きをしてください。

※くわしくは市水道部業務課(☎22・0269)へ。

### 協会けんぽ

#### 保険料率が上がります

全国健康保険協会(協会けんぽ)は、旧政府管掌健康保険で、主に中小企業に勤務している人とその家族が加入しています。

協会けんぽでは、保険料収入の落ち込みや医療費支出の増加などの厳しい財政状況により、4月納付分の保険料から、保険料率を引き上げることになりました。千葉

県の保険料率は8・17%から9・31%になります。事業主・加入者の皆さんのご理解をお願いします。

※くわしくは全国健康保険協会千葉支部(☎043・308・0521)へ。

# 困りごと・悩みごと相談室

## 一人で悩んでいないで相談してみませんか？

毎日の生活の中で、疑問に思っていること、誰かに相談したいと思っていることはありませんか。市などでは、そんなあなたの要望に応え、各種相談を行います。相談は無料で秘密は厳守されます。この機会に日ごろ感じている疑問や悩みを解消してみたいはかがですか。



## 4月の相談日

※12:00~13:00は相談できません。

相談名	期日	時間	場所	問い合わせ先
市民生活相談(離婚・相続・相続関係・金銭貸借・売買など)	月・金曜日	9:00~16:00	市役所2階市民相談室	市民協働課市民相談室 ☎20-1507 ※裁判所で係争中の事件は除きます。法律相談5月分の予約は4月28日(水)午前8時30分から受け付けます。
法律相談(予約制・市内在住の人)	水曜日	13:00~16:00		
もめごと・なやみごと・苦情相談(人権・行政相談)	27日(火)	10:00~15:00		
外国人相談(英語・中国語・スペイン語・ポルトガル語)	9日(金)・23日(金)	13:00~16:00		
税務相談	20日(火)	10:00~15:00		
不動産相談	20日(火)	10:00~12:00		
市民よろず相談	17日(土)	13:00~16:00	保健福祉館	県行政書士会印旛支部 作田義美さん ☎23-3286
税務支援センター(予約制)	14日(水)	10:00~15:00	県税理士会成田支部 (飯田町157-4)	県税理士会成田支部 ☎28-0931
司法書士法律相談	21日(水)	18:00~20:00	保健福祉館	県司法書士会佐倉支部 菊地裕文さん ☎28-5562
木造住宅耐震相談(予約制)	23日(金)	9:00~16:00	市役所5階503会議室	建築住宅課 ☎20-1564
女性就業(内職)相談(来所前に要電話)	水・金曜日	10:00~16:00	市役所2階女性就業相談室	商工課 ☎22-1111 内線2729
商工業者法律相談(予約制)	7日(水)	10:00~12:00	商工会館2階相談室	商工会議所 ☎22-2101
消費生活相談	月~金曜日	9:30~16:30	消費生活センター(市役所2階)	消費生活センター ☎23-1161
年金相談	水曜日	10:00~15:00	市役所1階相談室	保険年金課 ☎20-1547
女性のための相談(予約制)	8日(木)・22日(木)	10:00~16:00	市役所2階相談室	企画政策課 ☎20-1500
障がい者相談	水曜、第4日曜日、祝日を除く毎日	9:00~19:00	保健福祉館	障がい者相談センター ☎27-1106
障がい者就労相談	月~金曜日	9:00~17:00	保健福祉館	成田障害者就業・生活支援センター 就職するなら明朗塾 ☎29-1003
心配ごと相談	木曜日	10:00~15:00	保健福祉館	社会福祉協議会 ☎27-7755
	9日(金)	10:00~15:00	下総地域福祉センター	
	16日(金)	10:00~15:00	保健福祉館大栄分館	
酒害相談	1日(木)	9:00~12:00	保健福祉館	〃
家庭児童相談	月~金曜日	9:00~16:00	市役所2階家庭児童相談室	子育て支援課 ☎20-1538
就学相談(予約制)	月~金曜日	9:00~17:15	教育センター	教育センター ☎20-2922
教育相談(予約制)	火曜日	9:00~16:00	〃	〃
教育相談(不登校相談も)	月~金曜日	9:00~17:00	ふれあいる一む21	教育相談室 ☎22-5100

## なりた エコ ニュース

### キッチンから 地球への思いやり

最近テレビなどで、食材を無駄なく使い、電子レンジなどを活用して時間やエネルギーを節約するといったエコ調理法をよく目にします。

今回はその一例として、余熱を利用した調理法を紹介します。



#### ○乾めんのそば、うどん、パスタなど

- 1.厚手の鍋を使い、お湯が沸騰したら乾めんを入れ、さらに1分ほど加熱を続ける
- 2.加熱を止め、鍋のふたを開けずに通常ゆでる時間と同じ時間そのままにしておけばゆで上がり  
これはゆで卵にも応用できます。2分ほどの沸騰後、半熟は10分、固ゆでは20分が目安です。

#### ○煮物、カレーなど(煮込み時間が2時間程度までのもの)

- 1.下ごしらえをした材料や調味料などを鍋で煮始め、沸騰したら3分ほど加熱を続ける
- 2.加熱を止め、鍋のふたを開けずにタオルでぐるぐる巻きにするか、発泡スチロールの箱に入れ密閉する
- 3.通常煮込む時間と同じ時間そのままにする
- 4.タオルや発泡スチロールから取り出し、必要に応じて加熱したり、味を調べれば出来上がり

調理器具などにより目安の時間は前後するので、各家庭で工夫してみましょう。

マイバッグを使用することや過剰包装を断ること、「ちょうど良い量を買う・作る」「地元産の旬の食材を買う」といった行動とも合わせ、キッチンからできる地球への思いやりを皆さんも実践してみませんか。

※くわしくは環境計画課(☎20-1533)へ。

## 消費生活 相談

## Q&A

### ～未成年者の契約～ 取り消せますか!?

**Q** 18歳の息子(大学生)が、高額バイクを購入する契約をしました。契約後に話を聞かされましたが、息子が支払えない高額契約に賛成できません。息子と相談して、契約の取り消しを申し出ることにしましたが、できるでしょうか。

**A** 未成年者は、一般的に社会経験が浅く、利害を判断する知識や能力もまだ十分とは言えません。そこで、民法では未成年者を保護するために、未成年者が法定代理人(通常は親権者である父母)の同意を得ないでした契約を取り消すことができるとしています。

以下のケースに当たらなければ、このバイクの購入契約は取り消しができると思われます。販売店に、未成年者による契約を取り消す旨の文書を送りましょう。

#### 未成年者による契約の取り消しができないケース

- 小遣いとして渡されたお金の範囲内での契約
- 法定代理人が営業許可をしている場合で、その営業に関する契約

- 法律上の婚姻をしている未成年者による契約
- 詐術を用いた契約(自分は成人である、法定代理人の同意を得ているなどと積極的に相手をだまして契約した場合)
- 成年になった後に代金の支払いをした場合

未成年者による契約を取り消すことができるのは、未成年者が成人に達してから5年以内です。

契約が取り消されると、代金支払い債務は消滅し、既払い金があれば返金を請求できます。商品を受け取ってあれば返還する義務がありますが、使用・消費していても現存している状態・範囲で返せばいいことになっています。

※くわしくは消費生活センター(☎23-1161)へ。

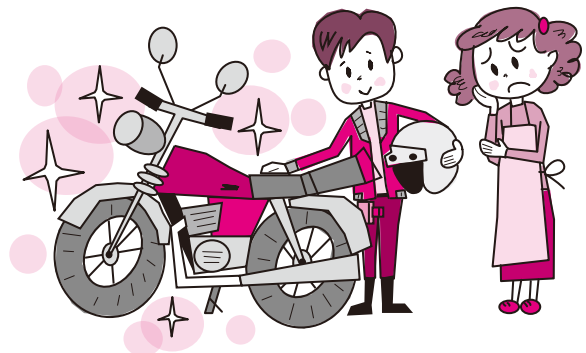

# 国保 年金



国民健康保険

## 届け出が遅れると思わぬ負担が！

職場の健康保険から脱退した場合、国民健康保険への加入の届け出が必要です。これは、本人の加入意思にかかわらず、お医者さんにかからなくても加入しなくてはならない制度(国民皆保険)だからです。

国民健康保険税も同時に、加入義務の生じた月までさかのぼって課税されます。届け出が遅れ、過去の分から一度にまとめて納めることになると、大きな負担となります。

就職などで、ほかの健康保険に加入し、国保の資格が無くなったにもかかわらず、国保の保険証を使って診察を受けると、後日その医療費を返還することになり、一度に多額の負担となる場合もあります。

加入と同様に、脱退の手続きも忘れないようお願いします。



こんなときは 14 日以内に届け出を

事由	届け出に必要なもの	
国保に加入	ほかの市区町村から転入してきたとき	前年所得の分かるもの、写真付き身分証明書
	ほかの健康保険をやめたとき	職場の健康保険をやめた証明書、写真付き身分証明書
	子どもが生まれたとき	母子健康手帳、世帯主の通帳、印鑑、出産育児一時金の直接支払制度に係る書類
	生活保護を受けなくなったとき	保護廃止決定通知書、写真付き身分証明書
	外国籍の人が加入するとき	外国人登録証明書、パスポート
国保を脱退	ほかの市区町村へ転出するとき	保険証
	ほかの健康保険に加入したとき	国保と職場の健康保険両方の保険証
	国保の被保険者が死亡したとき	保険証、葬祭証明書、印鑑、喪主の通帳
	生活保護を受けるようになったとき	保険証、保護開始決定通知書
その他	退職者医療制度の対象になったとき	保険証、年金証書、印鑑
	住所、世帯主、氏名が変わったとき	保険証
	世帯が合併、分離したとき	保険証
	保険証を無くしたり、汚れて使えなくなったとき	印鑑、写真付き身分証明書

○写真付き身分証明書とは、住基カード(写真付き)、運転免許証、パスポートなど官公署交付のものをいいます  
○世帯主に変更が生じた場合は、必ず加入世帯員全員の保険証を持ってきてください

## 国民年金

### 4月から保険料が変わります

国民年金保険料が4月から15,100円に引き上げられます。現金払いでの前納を希望する人は、4月に日本年金機構から郵送される納付書で4月30日(金)までに最寄りの金融機関や郵便局、コンビニエンスストアで納めてください。4月中旬を過ぎても納付書が届かない場合は、佐原年金事務所(☎0478-55-0145)へ連絡してください。

#### 学生納付特例制度

学生で国民年金保険料を納められない人は、在学期間中の保

険料納付が猶予され卒業してから後払い(追納)ができる「学生納付特例制度」を利用できます。はがき形式の申請書が日本年金機構から届いた人で学校などの変更がない人は、必要事項を書いて投函してください。そのほかの人は、年金手帳、学生証(写しでも可、有効期限が裏面に記載されているものは裏面の写しも)、印鑑(本人が署名する場合は不要)を持って保険年金課(市役所1階)または下総・大栄支所市民福祉課で手続きをしてください。申請は毎年度必要です。

※くわしくは保険年金課(国保☎20-1526・年金☎20-1547)へ。

## 充実した活動を 子ども会連絡会

子ども会連絡会は、子ども会の健全な発展を図ることを目的として、市内の子ども会で構成される連合体です。

加入すると、安価な活動保険、宿泊事業・親子体験事業など主催事業への参加、各加入子ども会への活動助成など、充実した子ども会活動が可能になります。

※くわしくは生涯学習課(☎20-1583)へ。



## 催し物

## 不名水わき出る庭園で 動の大井戸茶会

日時=4月11日(日)~29日(木・祝)の土・日曜日、祝日 午前10時~午後3時  
会場=お不動様旧跡庭園(米屋総本店内)  
※参加者には「大井戸の名水」をプレゼントします。くわしくは成田市観光協会(☎22-2102)へ。

## うなりくんグッズを プレゼント



市観光キャラクター「うなりくん」が誕生したことを記念し、関連グッズを抽選で合計100人にプレゼントします。

賞品と当選者数

①ぬいぐるみ(のぼり旗付き)…10人

②ストラップ…90人

応募できる人=市内在住の人

応募方法=4月10日(土)(当日消印有効)までに、はがきに郵便番号・住所・氏名・年齢・電話番号・希望賞品番号を書いて観光プロモーション課「観光キャラクター係」(〒286-8585 花崎町760)へ

※当選者の発表は賞品の発送をもって代えさせていただきます。くわしくは観光プロモーション課(☎20-1540)へ。

## 栗 汽笛を鳴らして出発進行 山公園のミニSL

運行日=4月25日、5月23日、6月27日、7月25日、8月22日、9月26日、10月10日、11月28日、3月27日の日曜日(雨天中止)

運行時間=午前10時~午後3時(正午~午後1時は点検・整備のため運休。7・8月は午前9時~正午)

※駐車場がありませんので、市役所の駐車場または公共交通機関を利用してください。ミニSLへの乗車は無料です。くわしくは公園緑地課(☎20-1562)へ。



大人も子どもも楽しめます

## 成 参道をにぎやかに 田太鼓祭

日時=4月10日(土)・11日(日) 午前10時~午後7時(11日は午後5時まで)

会場=JR成田駅~成田山新勝寺門前(表参道)、成田山新勝寺境内

内容

○千願華太鼓…両日とも午前10時から新勝寺大本堂前で。700人もの出演者が一斉に太鼓を打つ勇壮な演奏

○成田山千年夜舞台…10日(土)午後5時から新勝寺特設ステージで。ライトアップされた幽玄な雰囲気の中で迫力あるステージが展開

○太鼓パレード…11日(日)午後3時から表参道で。太鼓チームと踊りチームによるにぎやかなパレード

○ミニイベント…全国太鼓情報発信基地など

交通規制

時間=午前9時45分~午後7時30分(11日は午後5時30分まで)

区間=JR成田駅前~薬師堂~成田山門前(鍋店かど)

※くわしくは成田太鼓祭実行委員会事務局(成田観光館・☎24-3232)へ。

## 移動図書館巡回日程

利用日時	駐車場
14:10~14:20	長田共同利用施設
9日(金) 14:40~15:00	土屋公園
23日(金) 15:20~15:40	さぎ山第一街区公園(宗吾台)
15:50~16:20	公津の杜公園

※雨天などの場合は中止することがあります。くわしくは市立図書館(☎27-4646)へ。

今月の図書館休館日=5日(月)、12日(月)、19日(月)、26日(月)、30日(金)(館内整理日)

※29日(木・祝)は本館のみ開館します(午前9時30分~午後5時)。

図書館本館は火~金曜日は午後7時(2階は午後5時15分)まで、土・日曜日は午後5時まで開館しています。

## 映画会

視聴覚サービスセンター・☎ 27-2533

◇4月3日(土)=[チャーリーとチョコレート工場]  
2005年・アメリカ・吹替

◇4月4日(日)=[ディア・ドクター]  
2009年・日本

◇4月10日(土)=[トム・ソーヤーの冒険]  
1980年・日本・アニメ

◇4月11日(日)=[私のあしながおじさん]  
1990年・日本・アニメ

◇4月18日(日)=[次郎長三国志]  
2008年・日本

◇4月25日(日)=[駅馬車]  
1937年・アメリカ・吹替

◆入場は無料、上映は午後2時から。会場は市立図書館2階視聴覚ホール

## 航空機騒音測定結果

平成22年2月分

測定局	WECPNL	測定局	WECPNL	測定局	WECPNL
竜台	66.6	荒海	75.5	野毛平	74.7
北羽鳥	70.9	幡谷	70.1	大室	71.3
北羽鳥北部	69.1	成毛	70.7	大室(NAA)	73.7
長沼	70.9	飯岡	73.5	堀之内	72.8
磯部	71.6	大生	73.9	馬場	70.1
水掛	69.7	土室(県)	76.5	新田(NAA)	67.5
新川	69.6	土室(NAA)	69.7	新田	69.7
猿山	61.5	芦田	77.2	遠山	73.4
滑川	67.7	荒海橋本	75.2	本三里塚	76.5
西大須賀	69.8	野毛平工業団地	73.9	御料牧場記念館	70.3
四谷	69.1	赤荻	73.4	三里塚	85.7
高倉	72.6	下金山	67.2	本城	70.3
内宿	67.1	押畑	64.9	南三里塚	72.7

※WECPNLとは、航空機騒音の特異性、継続時間、昼夜の別なども加味したうるささの単位。この数値は速報値です。くわしくは空港対策課(☎20-1521)へ。





## 募集

### 外 文化・習慣を学ぼう 外国人のための日本語教室

#### 内容と日時

○会話中心…火・金曜日 午前10時～正午、土曜日 午後7時～8時30分

○読み書き中心…水曜日 午後7時～9時

会場＝中央公民館

対象＝市内または近隣市町村に在住の外国人

参加費＝無料

申込方法＝外国人登録証明書またはパスポートを持って中央公民館へ

※くわしくは同館(☎27-5911、第1月曜日・祝日は休館)へ。

### 陸 日本の安全を守る 海・空の自衛官

#### 2等陸・海・空士

応募資格＝18歳以上27歳未満の男性

任期＝陸上(技術系を除く)は2年、陸上(技術系)・海上・航空は3年を1任期として任用(以降2年を1任期)

※受け付けは年間を通じて行います。くわしくは自衛隊成田地域事務所(☎22-6275)へ。

### 千 求む!!正義の仲間 千葉県警察官

#### 応募資格

○警察官A…学校教育法に規定する大学を卒業した人(卒業見込みを含む)

○警察官B…警察官Aに該当しない人

#### 試験区分と定員

○警察官A(男性)…100人程度

○警察官A(女性)…45人程度

○警察官B(男性)…25人程度

第1次試験日＝5月9日(日)

受付期限＝4月20日(火)

受付場所＝成田警察署・交番・駐在所

#### 就職説明会

日時＝4月10日(土) 午後1時から

会場＝成田警察署(加良部)

対象＝県警察職員採用試験受験希望者

※くわしくは成田警察署警務課(☎27-0110内線211)へ。



## お知らせ

### 農 近くで遊ばないで 農業用施設

農業用施設用の排水路などでの人身事故が発生しています。特に、休日や春休みなどには、幼児・児童の水難事故が起きやすく危険です。

用排水路や水門、揚排水機場などでは、子どもたちが遊ばないように注意してください。

※くわしくは農政課(☎20-1542)へ。

### 大 ゴールデンウィークに開館 大栄B&G海洋センター



アリーナもご利用を

開館日＝5月1日(土)～5日(水・祝)

対象施設＝大栄B&G海洋センター(アリーナ・武道場・会議室)、大栄運動場、大栄テニスコート

※くわしくは大栄B&G海洋センター(☎73-5110、月曜日・祝日の翌日は休館)へ。

### サ ぜひご利用ください サウンドハウス・スポーツセンター

#### 運動施設と利用時間

○フィットネスハウス・アリーナ、サウンドハウス・スポーツセンター・テニスコート…午前9時～午後9時(年末年始は午後5時)

○ネットハウス・ボールパーク…午前9時～午後9時(4月～10月)、午前9時～午後4時30分(11月～12月、3月20日～31日)

予約受付時間＝午前9時～午後8時(休館日・年末年始は午後5時)

※くわしくはサウンドハウス・スポーツセンター・フィットネスハウス・アリーナ(☎26-7251)へ。

### な 放送時間が変更になり た知っ得情報

成田ケーブルテレビで放送中の市の広報番組「なりた知っ得情報」の放送時間が、4月から次の通り変更になります。

放送時間＝午前9時42分、午後0時42分、午後5時42分、午後8時42分、午前0時42分

※市ホームページ(<http://www.discussvision.net/naritasi/index.html>)でも動画配信中です。くわしくは広報課(☎20-1503)へ。

### 市 祝日などの臨時閉館(試行) 立図書館

市立図書館本館では、平成22年度も祝日・休日(1月1日を除く)を開館します。ぜひ利用してください。

時間＝午前9時30分～午後5時

※くわしくは市立図書館(☎27-4646)へ。

### 臨 料金の一部を助成 海宿泊施設

#### 契約施設

○休暇村館山(☎0470-29-0211)

○蓮沼ガーデンハウスマリーノ(☎047-5-86-2511)

○のさか望洋荘(☎0479-67-3511)

○鵜原民宿組合(☎0470-76-0436)

○岩井民宿組合(☎0470-57-2088)

対象＝市に住民記録がある人または外国人登録をしている人

助成金額＝小学生2,000円、中学生以上2,500円(年度ごとに1人1回まで)

利用方法＝宿泊施設に予約した後、印鑑を持って生涯スポーツ課(市役所5階)へ申請。宿泊料金から助成金額が差し引かれます

※くわしくは同課(☎20-1584)へ。

### 子 受け付けています 子ども会のバス利用

利用期間＝5月1日(土)～3月31日(木)(利用できない日もあります)

申込期限＝利用予定の前月13日(土・日曜日、祝日の場合はその前日)

※申込期限にかかわらず予定数に達した場合はお断りすることがあります。くわしくは生涯学習課(☎20-1583)へ。

**男** 未経験者もどうぞ  
の料理入門教室



ギョーザ作りに挑戦

日時=5月16日・30日、6月13日、7月11日・25日の日曜日(全5回) 午前10時～午後1時

会場=中央公民館調理室

内容=和食・洋食・中華のこつを学ぶ

対象=料理初心者の男性で、全回参加できる人

定員=24人(応募者多数は初めての人優先で抽選)

参加費=4,000円程度(材料費)

申込方法=4月15日(木)(必着)までに、はがきに郵便番号・住所・氏名(フリガナ)・年齢・電話番号を書いて中央公民館「男の料理入門教室係」(〒286-0017 赤坂1-1-3)へ

※くわしくは中央公民館(☎27-5911、第1月曜日・祝日は休館)へ。

**親** 自然と親しもう  
子体験農業教室

内容=サツマイモ、落花生、ナシ、イチゴなどの植え付けと収穫

対象=市内在住の小学生とその家族

定員=20家族(応募者多数は初めての家族を優先で抽選)

参加費=1家族年間10,000円

申込方法=4月30日(金)(必着)までに往復はがきに、住所・家族の氏名・年齢・電話番号を書いて農業青年会議所事務局(〒286-8585 花崎町760)へ

※くわしくは同事務局(農政課・☎20-1542)へ。

**春** 上達するポイントを  
季プロテニススクール

日時=4月29日(木・祝) 午前9時から

会場=サウンドハウス・スポーツセンター・テニスコート

対象=小学生以上の初・中級者で市内在住の人または協会加盟クラブ員

定員=50人(先着順)

参加費=1,000円(高校生以下は500円)

※申し込みは市体育協会事務局(生涯スポーツ課・☎20-1584)へ。くわしくは市テニス協会事務局・長滝さん(☎27-7656)へ。

**日曜** 開庁日

4月11日・25日

午前8時30分～午後5時15分

市民課、保険年金課、市民税課、資産税課、納税課、子育て支援課で一部の業務を行っています

**2** ニュージーランドでホームステイ  
010NARITA 少年の翼

派遣期間=8月18日(水)～25日(水)

派遣先=ニュージーランド・フォクストン

国内研修=5月～8月に5回程度(宿泊研修含む)

応募資格=市内在住の小学5年～中学2年生で国内・海外研修にすべて参加し、計画に従い規律ある団体生活ができる人

募集人数=24人程度(応募者多数は抽選)

参加費=150,000円程度(研修費を含む)

応募方法=4月19日(月)までに各公民館、成田青年会議所にある応募用紙に必要な事項を書いて同会議所(〒286-0026 本町342)へ

※くわしくは同会議所(☎23-1900 FAX 23-0123)へ。

**スポーツ教室に参加しませんか**

市体育協会では、スポーツ教室の参加者を募集します。申し込みは各会場で随時受け付けます。各教室には、参加費(保険料、事務連絡費など)が必要です。くわしくは市体育協会事務局(生涯スポーツ課・☎20-1584)へ。

種目	日時	会場	対象
剣道	火・金曜日 午後6時～8時30分 日曜日 午前9時～正午	フィットネスハウス・アリーナ剣道場	市内在住の小学生以上(日曜日は小学生のみ)
柔道	火・土曜日 午後5時30分～8時	フィットネスハウス・アリーナ柔道場	小学生
合気道	水・金曜日 午後6時30分～8時 日曜日 午後2時～3時30分	フィットネスハウス・アリーナ柔道場	小学4年生以上で市内在住・在勤の人
弓道	火曜日 午後5時～9時 水曜日 午前9時～正午 水・土曜日 午後5時～9時	フィットネスハウス・アリーナ弓道場	高校生以上で市内在住・在勤の人
相撲	日曜日 午前9時～正午	大和相撲道場	小中学生
空手道	日曜日 午後3時～5時	フィットネスハウス・アリーナ剣道場	小学生以上
	水曜日 午後7時～9時	フィットネスハウス・アリーナ柔道場、 印東体育館	
なぎなた	日・木曜日 午後1時～3時	フィットネスハウス・アリーナ剣道場	小学生以上
居合道	土曜日 午後6時～9時	フィットネスハウス・アリーナ剣道場	成人
空道	土曜日 午前10時～正午	フィットネスハウス・アリーナ柔道場	小学生以上
ラグビー	日曜日 午前9時から	加良部小学校	3歳～中学3年生
卓球	日曜日 午後2時～5時	新山小学校	市内小中学生
	水曜日 午後7時～9時		
	木曜日 午後7時～9時		

# 伝言板

MESSAGE BOARD



## 募集

### 生 社会福祉課で 生活保護面接相談員

応募資格=社会福祉士または生活保護関係の業務経験がある人

業務内容=生活保護面接相談業務

募集人員=1人

雇用期間=6月1日～平成23年3月31日

勤務日時=月～金曜日(祝日を除く)の午前9時～午後5時

時給=1,310円

応募方法=4月30日(金)(必着)までに、履歴書に写真を貼って社会福祉課(市役所議会議棟1階 〒286-8585 花崎町760)へ

※くわしくは同課(☎20-1536)へ。

### ガ 小さな庭でも楽しめる ガーデニング教室

日時=4月27日、5月11日、8月17日、10月19日の火曜日(全4回) 午後1時30分～4時

会場=加良部公民館

内容=ガーデニングの基礎を学び、夏・春の花をプランターに植え付ける

対象=成人(全回参加できる人)

定員=12人(応募者多数は抽選)

参加費=2,000円程度(材料費)

持ち物=エプロン、シャベル、軍手など

申込方法=4月9日(金)(必着)までに、はがきに郵便番号・住所・氏名(フリガナ)・電話番号を書いて加良部公民館「ガーデニング係」(〒286-0036 加良部3-4-1)へ

※くわしくは同館(☎28-7961、月曜日・祝日は休館)へ。

### 自分でいろいろな いのぼりを作ろう

日時=4月17日(土) 午前10時～正午

会場=子ども館1階ふれあいひろば

対象=小学生以上とその保護者

定員と参加費=10組(先着順)・無料

持ち物=こいのぼりに付けるビーズや布

※申し込みは子ども館(☎20-6300、月曜日・祝日・第3日曜日は休館)へ。

### 効率的に脂肪を燃焼 ルディックウォーキング教室

日時=5月14日・21日・28日、6月4日の金曜日(全4回) 午前9時30分～11時30分

会場=加良部公民館

内容=専用のポールを使ったウォーキングを学ぶ

対象=成人(保健福祉館の活動に参加している人は不可)

定員=20人(応募者多数は抽選)

参加費=無料

持ち物=運動のできる服装、飲み物、運動靴、タオル、帽子

申込方法=4月10日(土)(必着)までに、はがきに郵便番号・住所・氏名(フリガナ)・年齢・電話番号を書いて加良部公民館「ルディックウォーキング係」(〒286-0036 加良部3-4-1)へ

※くわしくは同館(☎28-7961、月曜日・祝日は休館)へ。



腰やひざの負担を軽減

### 子育て支援課で 臨時職員

対象=心身共に健康な人

募集人員=若干名

業務内容=窓口受付事務・パソコンデータ入力・書類整理など

勤務期間と時間

①5月中旬～9月末・午前9時～午後4時

②5月中旬～7月末・午前9時～午後4時と午前10時～午後5時の2つでシフト勤務

勤務日数=月14日以内

時給=820円

応募方法=4月12日(月)(必着)までに、履歴書に写真を貼って直接または郵送で子育て支援課(市役所2階 〒286-8585 花崎町760)へ

※くわしくは同課(☎20-1538)へ。

### 外国人に教えてみませんか 本語ボランティア養成講座

日時=5月13日・20日・27日、6月3日・10日・17日・24日、7月1日・8日・15日の木曜日(全10回) 午前10時～正午

会場=中央公民館視聴覚室

内容=外国人に初級程度の日本語を教えるボランティアを養成

対象=市内在住の成人(講座終了後に「外国人のための日本語教室」(A～Cクラス。年間約30回)を2年間以上ボランティアでできる人)

定員=クラスごとに10人(応募者多数は抽選)

○Aクラス…毎週火曜日 午前10時～正午

○Bクラス…毎週金曜日 午前10時～正午

○Cクラス…毎週土曜日 午後7時～9時

参加費=2,700円(テキスト代)

申込方法=4月20日(火)(必着)までに、はがきに郵便番号・住所・氏名(フリガナ)・電話番号・希望クラスを書いて中央公民館「日本語ボランティア養成講座」係(〒286-0017 赤坂1-1-3)へ

※くわしくは同館(☎27-5911、第1月曜日・祝日は休館)へ。

### えほんとおそぼう 書館のおはなし会

0・1歳のおはなし会

日時=4月16日(金) 午前11時～11時30分

会場=市立図書館1階おはなし室

対象=0・1歳児と保護者

定員=12組(初めての人を優先に先着順)

申込方法=午前9時30分～午後7時(土・日曜日は午後5時)に市立図書館(☎27-4646)へ

土曜日のおはなし会

日時=毎週土曜日 午後2時～2時30分

会場=市立図書館1階おはなし室

内容=絵本の読み聞かせ(第3土曜日は昔話などの語り)

対象=4歳～小学生(第3土曜日は5歳～小学生)

※参加費は無料です。「土曜日のおはなし会」への参加を希望する人は当日直接会場へ。くわしくは同館(☎27-4646)へ。

## 保健インフォメーション

このコーナーの会場は保健福祉館です。問い合わせは健康増進課(☎27-1111)へ。電話やFAX(27-1114)で健康に関する相談なども受け付けています。

相談は医師などの都合により日程を変更する場合があります。

▼一般健康相談	期日	時間	相談を受ける人
歯の健康相談	4月 7日(水)	午後1時30分～2時30分	歯科医師・歯科衛生士
こころの健康相談(予約制)	4月14日(水)	午後1時30分から	精神科医師・保健師
	4月21日(水)		カウンセラー・保健師
▼乳幼児健診・相談	期日	受付時間	対象
大栄分館赤ちゃん相談(予約制)	4月13日(火)	午前9時30分～10時	平成21年6・7・12月、平成22年1月生まれ
赤ちゃん相談・4カ月	4月26日(月)	午前9時～9時30分 午後1時～1時30分	平成21年12月生まれ
赤ちゃん相談・10カ月	4月23日(金)		平成21年 6月生まれ
1歳6カ月児健診	4月 8日(木)		平成20年 9月生まれ
3歳児健診	4月22日(木)		平成18年10月生まれ
2歳児歯科健診	4月15日(木)	午後1時～1時30分	平成19年 9月生まれ
こころの発達相談(予約制)	4月15日(木)	午後1時30分～4時	心理発達に心配のある乳幼児

- 母親学級(予約制)…主に初めて母親になる人が対象
- パパマクラス(予約制)…妊婦とその家族が対象  
※日時などくわしくは健康増進課へ。
- こんには赤ちゃん事業…生後4カ月までの赤ちゃんが対象  
※赤ちゃんお誕生連絡票(母子健康手帳別冊1)を健康増進課へ送付。
- ポリオの予防接種…生後3～90カ月(7歳6カ月)未満の乳幼児が対象  
期日=4月9日(金)・12日(月) 受付時間=午後1時15分～2時  
※問診票と母子健康手帳を持ってきてください。

### 献血にご協力ください

#### 【ボンベルタ成田店脇ロータリー】

日時=4月3日(土) 午前10時～11時45分、午後1時～4時

#### 【イオンモール成田】

日時=4月10日(土) 午前10時～11時45分、午後1時～4時

#### 【成田市役所】

日時=4月21日(水) 午前10時～11時45分、午後1時～4時

### 急病診療所 ☎27-1116 赤坂1-3-1(保健福祉館敷地内)

診療科目	診療日	診療時間
内科 小児科	毎日(日曜日も)	午後7時～ 午後11時
	4月 4日(日)・11日(日) 18日(日)・25日(日)	午前10時～ 午後5時
外科 歯科	日曜日・祝日	午前10時～ 午後5時

※来診前に症状を連絡してください。健康保険証を忘れずに。

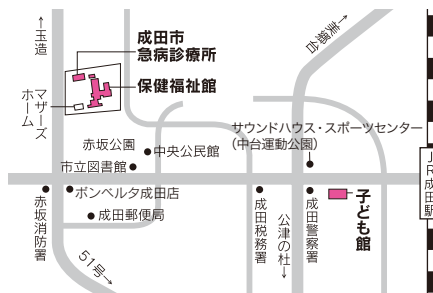

### 日曜祝日診療機関

都合により休診する場合があります。来診前に電話で問い合わせてください。  
 成田病院(午前中・押畑・☎22-1500)  
 藤倉クリニック(午前中・幸町・☎22-1158)  
 聖マリア記念病院(取香・☎32-0711)  
 ひらの内科  
 (日曜日の午前中・ウイング土屋・☎23-8070)  
 大田クリニック  
 (日曜日の午前中・ウイング土屋・☎23-2100)  
 なのはなクリニック  
 (日曜日の午前中・吉岡・☎49-0533)

### みんなおいでよ! なかよしひろば

毎週火～日曜日の午前9時～午後4時30分、子ども館と三里塚コミュニティセンターの一部を親子に開放し、そのほかに下記行事を実施しています。くわしくは子育て支援課(☎20-1538)、子ども館(☎20-6300)または三里塚コミュニティセンター(☎40-4880)へ。

行事名	会場	子ども館	三里塚コミュニティセンター	対象	時間
親子であそぼう会		4月21日(水)…大型絵本	4月15日(木)…パネルシアター	市内に住んでいる乳幼児と保護者	午前10時30分～11時
読み聞かせ		4月14日(水)・28日(水)	4月8日(木)・22日(木)		午前11時～11時30分
身体測定		4月16日(金)	4月9日(金)		午前10時30分～11時30分
子育てひろば		4月10日(土)・24日(土)	—		午前10時～正午

■子育てひろばは中央公民館でも開設しています。 日時=4月3日(土)・17日(土) 午前10時～正午

## 人間ドック・脳ドックの費用助成 後期高齢者医療の被保険者を対象に

対象=次のすべてに当てはまる人

- 市内に1年以上在住している、後期高齢者医療の被保険者
- 市税、国民健康保険税、後期高齢者医療保険料を完納している人
- 前回人間ドックを受けてから、1年以上(脳ドックは2年以上)経過している人
- 市が実施する「特定健康診査」「後期高齢者健康診査」を同年度内に受診していない人

利用方法=指定検査医療機関に予約した後、受検日の2週間前までに、保険証と印鑑を持って保険年金課(市役所1階)または下総・大栄支所市民福祉課で手続きし、後日郵送される承認書を持って受検してください

指定検査医療機関=成田赤十字病院(☎22-2311)、藤倉クリニック(☎22-1158)、成田病院(☎22-1500)、県立佐原病院(☎0478-54-1231)、北総栄病院(☎95-6811)、聖隷佐倉市民病院(☎043-486-0006)、国保旭中央病院(☎0479-63-8111)、千葉脳神経外科病院(☎043-250-1228・脳ドックのみ)

助成額=人間ドックは受検費用の70%、脳ドックは上限2万円

※検査の種類や項目、費用などは指定検査医療機関、コースによって異なります。くわしくは保険年金課(☎20-1547)へ。

## 見守り支援事業 一人暮らしの高齢者のために

対象=市内に一人暮らしの70歳以上で、継続的に見守りを希望し、次のサービスを週1回以上利用していない人

- 高齢者等配食サービス
- 介護保険によるサービス
- 日常生活支援事業によるサービス
- 障害者自立支援法によるサービス

内容=週1回、乳酸菌飲料(ヤクルト5本パック)を自宅に配達

※料金は無料です。申し込みは高齢者福祉課(市役所議会議棟1階)または下総・大栄支所市民福祉課へ。くわしくは高齢者福祉課(☎20-1537)へ。

## はり・きゅう・マッサージ券 55歳以上の人を対象です

対象=市内在住の55歳以上で市税を完納している人(外国人登録をしている人を含む)

助成額=1回につき1,000円(1カ月当たり2枚を交付)

利用方法=市に登録しているはり・きゅう・マッサージ施術所で施術を受けるときに利用券を渡し、料金との差額を支払う

利用券の交付申請=印鑑を持って高齢者福祉課(市役所議会議棟1階)または下総・大栄支所市民福祉課へ

※くわしくは高齢者福祉課(☎20-1537)へ。

## 母子家庭自立支援給付金 シングルマザーの就業をサポート

母子家庭の母(児童扶養手当の受給者が同様の所得水準の人)の就業促進のため、次の通り給付金を支給します。

### 教育訓練給付金

雇用保険制度の教育訓練給付の指定教育訓練講座(医療事務やホームヘルパー、パソコンなど)を受講した場合に支給。

支給時期=受講修了後

支給額=入学金・受講料の20%(上限100,000円。4,001円未満は支給されません)

### 高等技能訓練促進給付金

看護師や保育士などの国家資格などを取得するために養成機関で2年以上修学する場合に支給。

#### ①訓練促進費

支給期間=修学期間の全期間(対象となるのは、現在修学中の人と平成24年3月31日までに修学を開始した人です。ただし、申請した日の属する月分以降が支給されます)

支給額(月額)=70,500円(市町村住民税課税世帯)、141,000円(非課税世帯)

#### ②入学支援修了一時金

支給時期=修学修了後

支給額=25,000円(市町村住民税課税世帯)、50,000円(非課税世帯)

※給付を受けるには、受講や申請の前に相談が必要です。くわしくは子育て支援課(☎20-1538)へ。

## 子ども発達支援センター 通園・相談事業を実施しています

「成田市簡易マザーズホーム」の名称が、4月から「成田市子ども発達支援センター」に変更されます。

子ども発達支援センターでは、発達に遅れや障がいがある子どもと保護者のための通園事業を行っているほか、子どもの発達に関するさまざまな相談に応じています。

### 通園事業

日時=月～金曜日 午前10時～午後3時  
対象=発達に遅れや障がいのある小学校就学前の幼児(一部小学生以上の利用も可)

### おもな事業内容

- 保育(遊びや運動、基本的な生活習慣への支援)
- 専門療育(理学療法・作業療法・音楽療法など)
- 温水プールを利用した水療育

小学生以上が利用できる支援(年齢などの条件有り)

- 水療育(月2回、知的グループと肢体グループに分かれて実施)
- 言語指導
- 個別の理学療法・作業療法

### 相談事業

子どもの発達の遅れ、落ち着きのなさ、手足や体の動きなどについて不安を感じている保護者の相談に応じます。まずは電話(☎26-9918)してください。

※通園には障害福祉サービス受給者証が必要です。くわしくは子ども発達支援センターへ。

## 市外から転入した人 妊婦・乳幼児の保護者は連絡を

市では、母親学級や赤ちゃん相談・各種健診・予防接種など、各種母子保健サービスを行っています。

ほかの市町村から市内へ引っ越してきた妊婦や乳幼児の保護者に、制度についての説明や、妊婦・乳児健康診査受診票、予防接種問診票の発行を行います。母子健康手帳を持って健康増進課(保健福祉館内)へ来てください。

※くわしくは同課(☎27-1111)へ。

# 4 Calendar

2010 APRIL

ゆめ半島  
千葉国体  
2010



あと **177** 日



うなりくん登場予定(雨天を除く)

3/ <b>28</b> 日	<b>29</b> 月	<b>30</b> 火	<b>31</b> 水	<b>1</b> 木 緑のカーテン種を配布(P22) 神宮寺児童ホームオープン	<b>2</b> 金	<b>3</b> 土 成田のおどり花見 取香の三番叟(側高神社)
<b>4</b> 日 貴賓館・防空壕の一般公開(下記) 北羽鳥香取神社獅子舞(香取神社)	<b>5</b> 月 清明月 水道水の排水作業(P20)	<b>6</b> 火 市内の小中学校で入学式(7日も) 春の全国交通安全運動(P20)	<b>7</b> 水 狂犬病の集合予防注射(P11) 歯の健康相談(P30)	<b>8</b> 木 大栄幼稚園で入園式読み聞かせ(P30)	<b>9</b> 金 身体測定(P30) 公津みらいまつり(5月9日まで/公津の杜公園) ポリオの予防接種(P30)	<b>10</b> 土 西大須賀の神楽(八幡神社・11日は耀窟神社) 成田太鼓祭(P26)
<b>11</b> 日 日曜開庁日(P28) 不動の大井戸茶会(P26)	<b>12</b> 月 ポリオの予防接種(P30)	<b>13</b> 火 大栄分館赤ちゃん相談(P30)	<b>14</b> 水 こころの健康相談(P30)	<b>15</b> 木 こころの発達相談(P30) 親子であそぼう会(P30)	<b>16</b> 金 0・1歳のおはなし会(P29)	<b>17</b> 土 こいのほりを作ろう(P29)
<b>18</b> 日 伊能のおあそび・伊能歌舞伎(大須賀大神)	<b>19</b> 月	<b>20</b> 火 穀雨	<b>21</b> 水 献血(P30)	<b>22</b> 木 3歳児健診(P30)	<b>23</b> 金	<b>24</b> 土 成田市場わくわく感謝デー(午前9時・卸売市場)
<b>25</b> 日 日曜開庁日(P28) 栗山公園のミニSL運行(P26)	<b>26</b> 月	<b>27</b> 火 ガーデニング教室(P29) グラジオラスの球根配布(28日・30日も/午前9時・市役所5階公園緑地課)	<b>28</b> 水	<b>29</b> 木 昭和の日 春季プロテニススクール(P28)	<b>30</b> 金	<b>5/ 1</b> 土

\*日曜開庁は一部の業務のみ

## 編集後記

表紙の撮影のため赤荻保育園に現れた成田市の観光キャラクター“うなりくん”。突然のサプライズに園児たちは大喜びでした。最初はおとなしく記念写真に納まっていたのですが、そのうち“うなりくん”に触り始め、歓喜の声。たまたま来ていたお母さんも「まさか、うなりくんに会えるとは思っていませんでした。ラッキーです」と興奮気味。うなりくんは4月10日の「太鼓祭」を皮切りに市のイベントに積極的に参加する予定だとか。市民の皆さんに親しまれるキャラクターになって欲しいですね。成田市は日本の表玄関なので、世界中から愛される“うなりくん”となってくれば…

天皇陛下が皇太子の時に宿泊された貴賓館と、昭和16年に皇族の退避施設として造られたといわれる防空壕を一般公開します。

日時=4月4日(日) 午前10時~午後4時  
会場=三里塚記念公園

※くわしくは三里塚の歴史を伝承する会・増田さん(☎35-3454)、新島さん(☎35-0238)へ。

4

## 「貴賓館・防空壕の一般公開」



貴賓館の内部を見るチャンス

市の人口	2月末日現在( )内は前月比
人口	126,064人 (- 91)
男	63,788人 (- 45)
女	62,276人 (- 46)
世帯数	53,395世帯 (- 37)



成田市役所本庁舎(行政棟、議会棟、消防本部、成田消防署)はISO14001の認証登録を受けています。