

# なりた

広報

2020

4.1

No.1408

**新型コロナウイルス  
感染症の予防**(10~13ページ)



## 氷に命を吹き込む

270キログラムの氷柱が、職人たちの熟練の技術で見事な芸術作品に。今にも動き出しそうな躍動感あふれる作品が完成しました。(3月1日・成田山新勝寺大本堂前「氷の彫刻展」で)

主な内容

|                 |    |
|-----------------|----|
| 令和2年度施政方針       | 2  |
| 国際医療福祉大学成田病院の開院 | 8  |
| 任期付職員の募集        | 27 |



# 輝かしい未来へ向けた施策を

令和2年3月議会が2月21日～3月19日に開かれ、令和2年度予算などが審議されました。同議会の冒頭で小泉市長が語った施政方針の概要をお知らせします。



市役所庁舎の外観



施政方針演説をする小泉市長

平成19年1月の市長就任以来「住んでよし働いてよし訪れてよし」の次世代に誇れる空の港まち、生涯を完結できるまちづくりに向けて、常に全力投球で市政運営に取り組んできました。

本年は東京2020オリンピック・パラリンピックが開催され、日本にとって記念すべき年となります。

本市においても「成田空港の更なる機能強化」「国際医療福祉大学

成田病院の開院」「新生成田市場の整備」をはじめとする未来を見据えたまちづくりを機に、さらなる発展を目指し、市政の各分野で山積する諸課題に対して真正面から取り組む覚悟です。

令和2年度の前算は、成田市総合計画「NARITAみらいプラン」第2期基本計画の初年度となることから、将来都市像の実現に向けて新たな4年間の目標や取り組み方針を掲げ、引き続き「若者

や子育て世代に魅力のあるまちづくり」「医療・福祉の充実したまちづくり」「空港と共に発展するまちづくり」の3つの方向性に基づく施策を着実に推進するため、限られた財源を重点的かつ効率的に配分しました。

一般会計は対前年度比3・6パーセント増の628億円、水道事業会計などを含む特別会計を加えた全体は2・5パーセント減の約957億円となりました。

## 主要な施策への取り組み

成田空港については、7月から開催される東京2020オリンピック・パラリンピックの受け入れ態勢の整備や、激化するアジアの空港間競争に勝ち抜いていく必

要があることから、昨年10月には夜間運用時間が1時間延長され、A滑走路の運用時間が午前0時までとなり、大きな転換点を迎えました。

さらに昨年11月には、国土交通省が成田空港の基本計画を53年ぶりに改定し、1月に航空法に基づく成田空港の施設変更が許可されたことから、滑走路などの施設整備は今後さらに加速するものと考えています。

一方で、機能強化と騒音地域にお住まいの皆さまの生活環境の保全、空港周辺地域の活性化は一体的なものとして進めていかなければならないと認識しています。引き続き関係機関と連携しながら課題の解決に向け全力で取り組んでいきます。

国際医療福祉大学成田病院については、642の病床と41の診療科を備え、日本最大級の人間ドックセンターを併設するなど、地域医療と高度医療を担う医療機関として\*4月に開院します。

\*現在の逼迫した国内の医療状況を鑑み、3月16日に前倒しで開院となりました。

国際医療福祉大学成田キャンパスでは、3月に看護学部・保健医療学部から初めての卒業生が輩出されました。成田病院をはじめとした地域の医療機関において、看護師や理学療法士をはじめとする医療福祉分野の専門職としての活躍が期待されます。

また、4月から保健医療学部放射線・情報科学科が設置され、県内で初めての診療放射線技師の養成機関が誕生します。同大学との連携・協力をさらに強化し、成田病院を核とした将来的な医療産業集積についても調査・研究を継続していきます。

卸売市場の移転再整備では、市民の皆さまに安全・安心な生鮮食料品などを安定的に供給する従来の市場機能に加え、衛生管理の整った加工施設や、農水産物の効率的な輸出を可能とするワンストップ輸出拠点機能を備えます。日本初の卸売市場として、令和3年夏頃の開場を目指し建築工事をスタートしたところです。

また、新生成田市場はインバウンド需要の獲得と、日本の食文化を世界に発信する拠点施設としての役割も担うことから、東京2020オリンピック・パラリンピック開催期間中に本市を訪れる国内外の観光客に対し、新生成田市場の取り組みや地域の農水産物に関する情報を発信していきます。スポーツの振興については、大谷津運動公園野球場をはじめ、中台運動公園水泳プール、遠山スポーツ広場の改修工事を順次終え施設の供用を再開します。

また、本市で行われる東京2020オリンピックの聖火リレー実施を皮切りに、アメリカ陸上チームやアイルランドパラリンピックチームの事前キャンプの受け入れを市民と一体となって歓迎し、これらのチームを応援するためのツアーなどを計画していきます。

さらに、国内外から訪れる多くの観光客や観戦客に対しても、交通案内や観光案内などの「おもてなし」を行う都市ボランティアを配置し、本市の観光PRに努めていきます。

スポーツ大会の誘致については5月にパラスポーツの障がい者立位テニス世界大会を、8月に王貞治氏が理事長を務める世界少年野球推進財団と共催で「世界少年野球大会 Girls Baseball Clinics



アメリカ陸上チームが指導する陸上クリニック

## 安全・安心でいるおのりのある生活環境をつくる

2020成田大会を開催し、共生社会ホストタウンの実現やスポーツツーリズムの推進にも積極的に取り組んでいきます。

昨年台風15号・19号、10月25日の大雨では、暴風や大雨の影響により市内の広範囲で被害が発生しました。特に台風15号では大規模な停電被害が発生し、電力会社による復旧作業が大幅に遅れ、停電が長期化する事態となりました。

今後も関係機関との連携、協力体制の強化を図り、市民生活への影響が最小限となるよう取り組んでいきます。

また、災害時には災害情報などの迅速な伝達が重要となることから、防災行政無線固定系親局の更新を行い、さらなる情報伝達体制の整備に努めていきます。

消防体制については、市民の皆さまの安全・安心を確保するため消防本部と消防団の体制強化が重要です。災害時におけるドローンなどを活用した情報収集を行い、消防装備や施設の充実を図り、東京2020オリンピック・パラリンピック開催時のテロ災害などへの対応を強化します。

ごみ収集事業では、市民サービ



台風15号の影響で倒れた電柱

スの向上とごみの減量化・再資源化を図るため、現在月2回としているプラスチック製容器包装の収集回数を週1回へと変更し、ごみの適正分別の徹底を図っていきます。

水道事業では、安全・安心な水道水を安定供給できる災害に強い水道を構築するため、引き続き基幹施設である並木町配水場の耐震化を含めた改修事業や、管路の耐震化を積極的に進めています。下水道事業については、令和元

年度から企業会計方式に移行しており、継続的かつ健全な事業経営に努めています。また、近年の局的豪雨により道路冠水が発生し

ていることから、計画的に雨水管渠などの築造を行い、老朽化した下水道施設の長寿命化を推進していきます。

## 健康で笑顔あふれ、共に支え合う社会をつくる

保育園の待機児童対策では、4月に認可保育園3園、小規模保育事業所1園が開園し、新たに214人の保育の受け皿が確保され、待機児童の解消に向けて大きく前進すると期待しています。

また、幼稚園から本市初の幼児連携型認定こども園への移行を予定している法人や、開園を予定している小規模保育事業者に対して施設整備に係る補助を行うなど、

受け皿の拡充を図っていきます。

さらに、昨年10月から実施している幼児教育・保育の無償化により子育て世代の経済的負担の軽減を図るほか、地域型保育事業所などの健全な運営に対する支援や保育士の処遇改善を行うなど、保育環境の充実に向けていきます。

児童ホームについては、令和3年4月に開所を予定している大栄第一・第二児童ホーム(仮称)の整備を進めるほか、八生児童ホームの建設に係る実施設計を行うなど放課後における留守家庭児童の健全育成を支援していきます。

母子保健については、助産師などが育児支援や相談を行う訪問型の産後ケア事業を実施していますが、4月からは新たに宿泊型の事業を開始し、子育て世代への支援の充実を図っていきます。

介護保険事業では、高齢者の生活支援等サービスの提供体制を構築するため、第2層生活支援コー

ディネーターを成田ニュータウン地区に配置し、地域に必要なサービスの創出や担い手の養成などに

## 地域文化を生かし、未来を担う心豊かな人材を育む

学校教育に関する施策を総合的に推進するため、成田市学校教育振興基本計画「輝くみらいNAR I T A教育プラン」を基に、子どもたちの個々の能力を伸ばし、将来に夢と希望を持って、自分の進むべき道を切り開く力を育む教育を推進します。

また、多忙を極める教職員の負担軽減を図り、教育活動を持続的に行うことができるよう働き方改革を進め、学校支援の充実に取り組みます。

小学校では4月、中学校では令和3年度から、新学習指導要領の完全実施に向けて指導体制のさらなる充実を図ります。

本市ではすでに全国に先駆けて小学1年生から英語教育を行っていることから、今後これまでに培った英語教育のノウハウを十分に生かし、英語によるコミュニケーション能力の育成をさらに推進していきます。

また、学校の内外でさまざまな

取り組み、地域住民や関係団体などと協働して地域の支え合いの体制づくりを推進していきます。

困難を抱える児童・生徒が安心して学校生活を過ごせるよう、新たにスクールソーシャルワーカーを配置し、一人一人の状況に応じたきめ細かな支援を行います。

令和3年の開校を目標に進めている大栄地区の小中一貫教育校については、引き続き校舎新築工事などを行っていきます。また、三里塚小学校においては中央棟・増築棟の大規模改造工事を実施していきます。

さらに、教育環境の向上を図るため、全ての中学校の特別教室に空調設備を整備していきます。学校給食施設整備については、親子方式による共同調理場の整備を順次進めており、新年度から美郷台小学校学校給食共同調理場の



コミュニケーション重視の英語教育

運用を開始するとともに、平成小学校に共同調理場の整備を進めていきます。

文化芸術の振興では、東京2020オリンピック・パラリンピックの開催に合わせ、事前キャンプに由来するアメリカやアイルランドにゆかりのある音楽や文化を紹介するイベントを行います。

また、市川海老蔵丈の「市川團十郎白猿」襲名に合わせ、市川團十郎展を開催するなど、日本の文化と本市の魅力を広く発信していきます。

## 空港の機能を最大限に生かし、魅力的な活気あふれる都市をつくる

成田空港の更なる機能強化に伴う夜間飛行制限の変更については

騒音対策としてA滑走路の騒音特法防止地区における寝室への内窓設



安心して子どもを預けられる環境

置工事の助成事業をすでに開始しています。また、B滑走路の防止地区やA・B滑走路の防止地区に挟まれた谷間地域についても、引き続き生活環境の保全に取り組んでいきます。

都市基盤整備については、成田空港の更なる機能強化や国際医療福祉大学成田病院を核とした医療関連産業の集積など、新たな開発需要や人口増加に適切に対応していくため、吉倉地区周辺の新たなまちづくりの実現に向けて、合意形成に努めます。

道路整備については、成田空港周辺における新たなまちづくりを見据え、圏央道や北千葉道路の整備をはじめ、県道成田小見川鹿島港線の4車線化について、国・県に対して早期完成に向けた要望活動を行い、これらの広域道路ネットワークと連携した計画的な道路

訪日外国人旅行者数が3,000万人を超え、さらなる増加が見込まれていることから、トランジット&ステイプログラム事業の充実や、都市ボランティアによる観光案内を行うなど、訪日外国人



圏央道開通予定の大栄JCT

整備に努めていきます。

建築行為の許認可などを行う特定行政庁への移行については、4月から用途・規模を問わず、全ての建築物などに関する事務処理や建築相談などを行い、地域に密着したきめ細かい建築行政の運営を推進していきます。

## 活力ある産業を育て、にぎわいや活気を生み出すまちをつくる

訪日外国人旅行者数が3,000

旅行者の来成を促進します。また、共生社会ホストタウンの取り組みとして、本市独自の補助制度により、市内のホテルや旅館などのバリアフリー化を積極的に推進するなど、観光客の受け入れ

環境の整備を図っていきます。

さらに「成田市御案内人市川海老蔵プロジェクト」や「成田太鼓祭」「成田祇園祭」「成田伝統芸能まつり」「成田弦まつり」といった成田の観光資源を活用した本市の魅力発信に取り組んでいきます。

農業については、地域農業の問題を集落で解決できるような組織の育成を図り、農地中間管理機構を活用して農地の集積と規模拡大を促進します。

また、安定生産や品質向上を図

## 市民サービスを充実させ、持続可能な自治体運営を行う

昨年4月に改正された入国管理法の施行などにより、秋には日常生活上の相談や情報伝達について多言語で対応する総合相談窓口を開設し、外国人住民の生活支援をするとともに、多文化共生指針を策定していきます。

広報活動では、広報なりたをはじめ、市ホームページやフェイスブック、インスタグラムなどのさまざまな媒体を活用し、利用者のニーズに合わせた情報提供に努めていきます。また、全市普及を目指しているケーブルテレビについては、騒音地域での幹線整備が完

るための機械・施設の導入に対する補助や、新規就農者を支援するなど、安定した農業経営に向けた取り組みを行っていきます。

さらに、農産物の安全性を確保し、より良い農業経営の実現に向けて、GAPギャップ（農業生産工程管理）に取り組むことの重要性や認証制度の周知・理解を促進していきます。卸売市場を活用した販路拡大を促進するとともに、農産物のブランド化、6次産業化に向けた取り組みを積極的に支援します。

了することから、今後はケーブルテレビ未視聴地域の施設整備に取り組んでいきます。

窓口サービス業務の充実については、住民票や課税証明書などの各種証明書発行に係る手数料や急病診療所における診療費の納付について、各種電子マネーやクレジットカードでの支払いを可能とし、市民の利便性向上を図っていきます。

本年は「平和の祭典」である東京2020オリンピック・パラリンピックが開催され、トップアスリートの活躍により日本中に大き

な感動を与えてくれるものと確信しています。

本市出身のオリンピック代表選手の有力候補としては、体操の橋本大輝さんや女子ボクシングの\*並木月海つきみさんなどのアスリートの名前が挙がっています。

私も選手たちに負けないよう、わがふるさと成田が夢や希望に満ちあふれた輝かしい未来となるように「住んでよし働いてよし訪れてよし」の次世代に誇れる空の港まち、生涯を完結できるまちづくりに向け、たゆまぬ努力と情熱により市民の皆さまのニーズや課題を的確に捉え、既存の枠にとらわれない柔軟な発想で、将来を見据えた施策に果敢に取り組んでいきます。

### \*並木月海選手が日本代表に内定

並木月海選手（自衛隊）は、3月9日に行われた2020東京五輪アジア・オセアニア予選（ボクシング・フライ級）で準優勝し、日本代表に内定しました。日本で開催される記念すべき大会で並木選手が活躍できるよう、皆さんの応援をよろしくお願いいたします。

# まちづくりは新たなステージへ

新しい時代にふさわしい  
まちづくりを

市が目指す将来都市像の実現に向けた方向性を指し示す  
総合計画「NARITAみらいプラン」の第2期基本計画  
がスタートしました。

## 総合計画とは

まちづくりを進めていく上での  
指針となる中長期的な計画で、市  
のあらゆる計画の最上位に位置付  
けられます。

現在、市では総合計画「NARITAみらいプラン」に掲げている「住んでよし 働いてよし 訪れてよしの生涯を完結できる空の港 まちなりた」という将来都市像を目指し「若者や子育て世代に魅力のあるまちづくり」「医療・福祉の充実したまちづくり」「空港と共に発展するまちづくり」という3つの基本姿勢を掲げ、未来を見据えたまちづくりを推進しています。

## プランの構造と計画期間

NARITAみらいプランは、平成28年度～令和9年度までの12年間を計画期間としていますが、社会情勢の変化などに対応できる

よう、3期の基本計画に分割して4年ごとに見直しを行います(図1)。第2期基本計画は、令和2年度～5年度までの4年間を計画期間としています。

## 第2期基本計画の概要

この計画は、6つの重点目標(図2)を掲げるとともに、新たな「取り組み方針」や「まちづくり指標」「施策の方向」などを明示した44の基本施策を定め、将来都市像の実現に向けて目指すべき目標と方向性を示しています。

## 計画策定の方針

計画の策定にあたっては、昨年度までの第1期基本計画において実施してきた施策の成果や課題などを踏まえるとともに、市民意識調査や市民ワークショップ、パブリックコメントなどで積極的な市民参画を図り、市民の皆さんの声を反映しています。

今回の計画では、東京2020オリンピック・パラリンピックの開催を契機とした観光客の誘致やハード・ソフト面のレガシーの活用を推進、国際医療福祉大学成田病院を核とした医療関連産業の集積と新たな都市機能・住環境の整備に向けた取り組み、増加する外国人と共に支え合う多文化共生の実現などを盛り込みました。

また、国が取り組みを推進している国際目標「SDGs(持続可能な開発目標)」(7ページ)の理念を取り入れました。

SDGsは世界規模で達成を目指す目標ですが、社会全体の持続可能な成長のためには国だけでなく、地方自治体も含んだ幅広い連携が求められています。そのため、本市においても各種施策に対応した目標を関連付けるなど新たな視点を加え、時代に即した計画となっています。

今後も計画に掲げた施策を実行し、市民の皆さんが住み続けたいと思える魅力あふれるまちづくりを行っていきます。

※くわしくは企画政策課(☎20・1500)へ。

上空から見た市役所周辺



図1 NARITAみらいプランの構造と計画期間

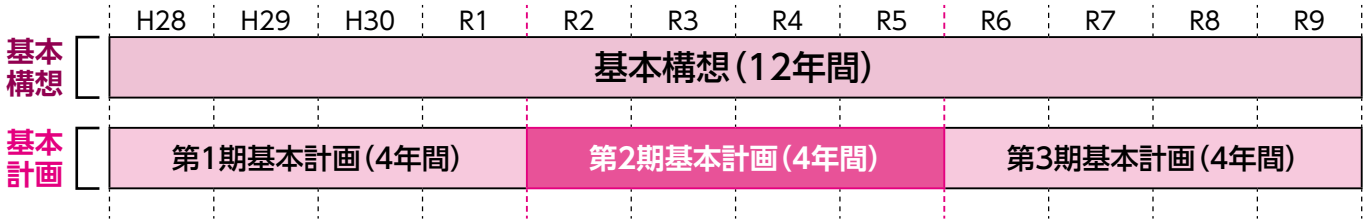

**基本構想(12年間)**

市の将来都市像やまちづくりの基本指針を示したものです。12年間で実現を目指す「将来都市像」や、その基本的な考え方である「まちづくりの基本姿勢」などで構成しています。

**基本計画(4年ごとに第1期・第2期・第3期として策定)**

基本構想に掲げる将来都市像を達成するため、施策ごとに「目指す姿」や計画期間である「4年間の取り組み方針」、到達すべき目標としての「まちづくり指標」、課題解決に向けた取り組み方針としての「施策の方向」などを示しています。

図2 NARITAみらいプラン第2期基本計画の重点目標

**若者や子育て世代に魅力のあるまちづくり**

- ① **子育て世代が集う魅力あるまちづくり**  
保育ニーズの高まりと多様化に対応した保育環境の整備や、妊娠期から子育て期まで切れ目のない包括的な支援を行うなど、安心して子どもを産み育てられる環境づくりを推進します。
- ② **若者を引きつけるにぎわいと活力のあるまちづくり**  
東京2020オリンピック・パラリンピックの開催を契機としたスポーツツーリズムの一層の推進、成田山新勝寺や伝統芸能などの観光資源と成田空港を核とした観光戦略の積極的な展開、効果的な情報発信を行うなど、活気あふれるまちを目指します。

**医療・福祉の充実したまちづくり**

- ③ **健やかに安心して暮らせるまちづくり**  
医療人材の確保、国際医療福祉大学成田病院と地域の医療機関との連携推進などにより、地域医療・救急医療体制のさらなる充実を図ります。また、切れ目のない在宅医療と介護の連携を推進し、住み慣れた地域で安心して医療サービスを受けられる仕組みづくりを推進します。
- ④ **誰もが共に支え合うやさしいまちづくり**  
高齢者や障がい者など、一人一人の状況に応じたきめ細かな介護・福祉サービスの量的・質的な充実を図ります。また、地域共生社会の実現を目指し「共生社会ホストタウン」として、ユニバーサルデザインのまちづくりと心のバリアフリーの取り組みを推進します。

**空港と共に発展するまちづくり**

- ⑤ **新しい未来へはばたく戦略的なまちづくり**  
騒音対策の充実を図りつつ、空港と空港周辺地域が持つポテンシャルを最大限に活用し、成田空港の更なる機能強化に向けた取り組みを推進するとともに、医療関連産業の集積と、新たな都市機能や住環境の整備を積極的に推進します。
- ⑥ **空港の立地を生かした国際性豊かなまちづくり**  
さらなる外国人観光客の獲得に向け、多言語案内を活用した「おもてなし」の取り組みや、集客施設を備えた卸売市場の整備など、外国人が気軽に訪れ、快適に過ごせる環境整備に努めます。また、外国人住民との共生に向けて、地域の一人として共に支え合う環境づくりを推進します。

**知っていますか SDGs**

SDGs(エス・ディー・ジーズ)は「Sustainable Development Goals(持続可能な開発目標)」の略称で、平成27年9月の国連サミットで採択された令和12年までの国際目標です。持続可能な世界を実現するため、地球上の「誰一人取り残さない(leave no one behind)」をスローガンに「貧困をなくそう」「すべての人に健康と福祉を」「気候変動に具体的な対策を」などの17の目標を掲げています。

**SUSTAINABLE DEVELOPMENT GOALS**



SDGsの17の目標

# 国際医療福祉大学成田病院



国際医療福祉大学成田病院の外観

平成29年から遠山地区で工事が進められていた「国際医療福祉大学成田病院」が3月16日に開院しました。今号では同病院について紹介します。

## 地域医療の向上を目指して

市では、平成25年9月に国際医療福祉大学と共に大学の医学部新設を核とした「国際医療学圏都市構想」を国に提案しました。

その後、国家戦略特区における規制緩和として本市での医学部の新設が認められ、平成29年4月に国際医療福祉大学の医学部が開院しました。

そして、3月16日に同大学の付属病院である「国際医療福祉大学成田病院」が畑ヶ田に開院しました。

成田病院が開院することで、皆さんが安心して先進的な医療を受けられるようになるほか、周産期医療や救急医療、災害医療などの充実により、地域の医療環境が大きく向上します。

また、医師・看護師をはじめと

する医療職や、運営を支える多くの人が成田病院に勤務するため、市内での雇用の機会が増えるほか市内業者との新たな取引が生まれるなど、地域の活性化に貢献することが期待されます。

## 国際水準の先進医療を提供

成田病院は東京ドーム3個分を上回る広さの敷地内に、地上8階建ての病院棟のほか、健診棟、教育研修センターがあります。

### 病院棟

一般病床600、精神病床40、感染症病床2の合計642の病床が設置され、内科や外科、救急診療科などの診療科で構成されています(9ページ)。

棟内には外国人患者を受け入れるための国際ラウンジがあり、英語・中国語・ベトナム語などに対応したスタッフが常駐しています。

また、宗教関連スペースも整備され、ハラル食に代表される食の多様性にも配慮するなど、国内外を問わないさまざまな医療ニーズに対応しています。

さらに、空港に近接する立地を生かして、病原体への水際対策を行う国際臨床感染症センターが配置されています。

国際臨床感染症センターでは、市内の医療機関などへ国内外の感染症に関する情報提供をしたり、対策方法の啓発活動をしたりすることで、本市の感染症対策に役立てられます。

### 健診棟

人間ドックセンターに、プール・ジム・サウナなどの施設を併設した予防医学センターが5月に開設される予定です。

予防医学センターは、一日に最大200人の人間ドックを受け入





病院棟内の病室(個室)



予防医学センターにはプールも



開放感のあるエントランス

診療科の一覧

頭部・頸部・神経系

脳神経内科、脳神経外科、眼科、耳鼻咽喉科・頭頸部外科、  
歯科口腔外科

胸部・循環系・血管系

呼吸器内科、呼吸器外科、循環器内科、心臓外科、血管外科

腹部・消化器系・泌尿器系

消化器内科、消化器外科、腎臓内科、腎泌尿器外科

女性・小児・新生児

産科・婦人科、乳腺外科、小児科、小児外科

全身

糖尿病・代謝・内分泌内科、アレルギー・膠原病内科、整形外科、形成外科、皮膚科、血液内科、心療内科、精神科、  
麻酔科、リハビリテーション科

そのほか

感染症科、総合診療科、腫瘍内科、病理診断科、臨床検査科、  
放射線科(診断・核医学・治療)、救急科



最新設備でさまざまな治療に対応  
病院棟内には、心血管疾患・脳

国内外の関連病院などと情報共有を行う国際遠隔診断センターや図書館、研究室、シミュレーションセンターなどで構成されています。

※くわしくは国際医療福祉大学成田病院(☎35・5600)へ。

疾患治療を安心して受けることができるハイブリッド手術室を備え、より安全な治療を受けられるようになっています。

また、県内でも導入例が少ない放射線治療装置「トモセラピー」が設置され、精度の高いがん治療を受けられます。

市では今後も、国際医療福祉大学と連携・協力しながら、地域の医療環境の発展を目指していきます。



最新のハイブリッド手術室

# 一人一人ができることを 心掛けて

全国で新型コロナウイルス感染症が拡大しています。感染を防ぐには一人一人の対策が必要です。自分の身を守り、感染拡大の防止に努めましょう。

## 市民の皆さまへ



対策本部で発言する小泉市長

新型コロナウイルス感染症については、連日テレビや新聞などで報道されており、市民の皆さまも大変不安に感じていることと思います。市では、1月28日に新型コロナウイルス感染症警戒本部を立ち上げ、さらに2月28日には対策本部に移行し、私を本部長として情報収集と対応を協議しながら取り組んでいる状況です。現在、市ホームページや広報紙などを通じて、手洗い・うがいなどの感染予防の啓発、注意喚起を発信しています。そのような中で、市民の皆さまには自発的にイベントや行事、スポーツ大会などの中止・延期にご協力いただき、深く感謝を申し上げます。

また、市内の経済活動についても停滞しており、いつ終息するか分からないということを危惧しているところです。しかし、トンネルは必ず抜けるものです。朝の来ない夜はありません。一刻も早い終息を願うとともに、引き続き市民の皆さまのご協力をよろしくお願い申し上げます。

成田市長 小泉 一成

## 相談窓口

県が設置している帰国者・接触者相談センターでは、感染が疑われる人の相談を受け付けています。相談内容から感染症の疑いがあると判断した場合、適切な診察を行う医療機関を案内します。自身で判断して複数の医療機関を受診しないでください。

### 感染しているかと思ったら

以下のいずれかに該当する人は帰国者・接触者相談センター（印旛健康福祉センター成田支所）に相談してください。

- ①風邪の症状や37.5℃以上の発熱が4日以上続いている
- ②強いだるさ（倦怠感）や息苦しさがある
- ③次のような人で①や②の症状が2日程度続く場合
  - ・高齢者、妊婦
  - ・糖尿病、心不全、呼吸器疾患などの基礎疾患がある
  - ・透析を受けている
  - ・免疫抑制剤や抗がん剤などを使用している

- 印旛健康福祉センター（印旛保健所）成田支所  
☎26-7231（平日の午前9時～午後5時）

### 感染症に関する問い合わせ先

- 成田市医療相談ほっとライン  
☎0120-24-1130（24時間年中無休）
- 千葉県の電話相談窓口  
☎0570-200-613（24時間年中無休）
- 厚生労働省の電話相談窓口  
☎0120-565653（午前9時～午後9時）

### 電話での相談が難しい人は

聴覚に障がいのある人など、電話での相談が難しい場合は下記のFAX番号を利用してください。

- 印旛健康福祉センター（印旛保健所）成田支所  
FAX 26-4760
- 厚生労働省  
FAX 03-3595-2756

# 新型コロナウイルス感染症とは

発熱や喉の痛み、せきが長引くことが多く、強いだるさ(倦怠感)を訴える人が多いことが特徴です。感染しても軽症であったり治ったりする例もありますが、重症化すると肺炎となり、死亡例も確認されているので注意しましょう。特に高齢者や基礎疾患のある人は重症化しやすいと考えられます。

## 新型コロナウイルスの感染経路

新型コロナウイルスは飛沫感染<sup>ひまつ</sup>と接触感染で感染します。空気感染は起きていないと考えられていますが、閉鎖した空間で多くの人と近距離で会話する場合などには注意が必要です。

### 飛沫感染

感染者の飛沫(くしゃみ・せき・唾など)と一緒にウイルスが放出され、ほかの人が口や鼻から吸い込み感染する。

### 接触感染

感染者が触れた場所をほかの人が触り、口や鼻に触れることで感染する。

## 日常生活で気を付けること ~手洗いとせきエチケット

参考：厚生労働省、首相官邸ホームページ

まずは手洗いが大切です。外出先からの帰宅時や調理の前後、食事前などに小まめに石けんで手を洗いましょう。

### 正しい手の洗い方

- ・爪は短く切っておく
- ・時計や指輪は外しておく
- ・石けんで洗い終わったら十分に水で流し、清潔なタオルなどでよく拭き取って乾かす

1



流水でよく手をぬらした後、石けんを付け、手のひらをよくこする

2

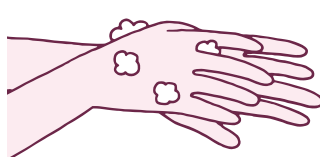

手の甲を伸ばすようにこする

3



指先・爪の間に念入りにこする

4



指の間を洗う

5



親指と手のひらをねじり洗いする

6



手首も忘れずに洗う

### 3つのせきエチケット

せきなどの症状がある人は、せきやくしゃみを手で押さえると、ドアノブなどを介してほかの人にうつす可能性があります。3つのせきエチケットを守りましょう。



マスクを着用する



ティッシュ・ハンカチなどで口・鼻を覆う



上着の内側や袖で口・鼻を覆う



何もせずにせきやくしゃみをする



せきやくしゃみを手で押さえる

# 簡易マスクの作り方

使い捨てマスクの代用品として、キッチンペーパーで作る簡易マスクの作り方を紹介します。

なお、簡易マスクにはウイルスの感染を防ぐ効果はないため、あくまでせきエチケットの補助として利用してください。

## 用意する物

- ・フェルトタイプのキッチンペーパー 1枚
  - ・両面テープ
  - ・ソフトゴム\*
  - ・メタリックタイ\*
- \*100円ショップなどで販売されています。



1

キッチンペーパーの上部に両面テープを貼る。その中央にメタリックタイを置き、折り返す

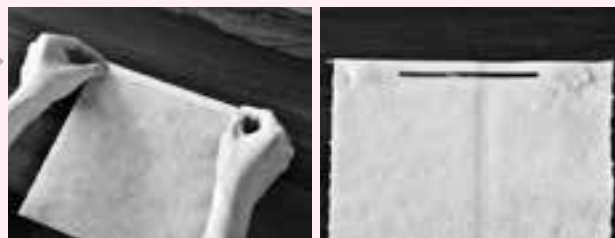

2

使い捨てマスクのように少しずつ折っていく



3

左右に両面テープを貼る



4

両面テープの隣にソフトゴムを置き、ゴムを覆うように折り返す



5

ゴムの長さを調節しながら、耳の後ろで結んで完成



# 正しいマスクの着用方法

参考：厚生労働省、首相官邸ホームページ

1



鼻・口の両方を確実に覆う

2



ゴムひもを耳に掛ける

3



隙間がないよう鼻まで覆う

# 新型コロナウイルス感染症に関するQ&A

参考：厚生労働省・新型コロナウイルスに関するQ&A(一般の方向け)

**Q1** マスクをした方がよいのはどのような時ですか。

**A1** せきやくしゃみによる飛沫、それらに含まれる病原体の飛散を防ぐ上で高い効果を持ちます。せきやくしゃみなどの症状のある人は積極的にマスクを着用しましょう。

**Q2** 潜伏期間はどれくらいありますか。

**A2** WHOによると、現時点での潜伏期間は1～12.5日(多くは5～6日)とされています。また、未感染者については14日間にわたり健康状態を観察することが推奨されています。

**Q3** 濃厚接触とはどのようなことでしょうか。

**A3** 距離の近さと時間の長さで判断されます。必要な感染予防策をせずに手で触れること、また対面で互いに手を伸ばしたら届く距離(目安として2メートル)で一定時間以上接触があった場合に濃厚接触と考えられます。

**Q4** 集団感染を防ぐためにはどうすればよいでしょうか。

**A4** 風通しの悪い空間や人が至近距離で会話する環境は感染リスクが高いことから、換気が悪く、人が密に集まって過ごすような空間を避けてください。

**Q5** 食品から感染することはありますか？

**A5** 食品そのものから感染したとされる報告はありません。ただし、食品や食事の配膳などを行う場合は、不特定多数の人と接する可能性があるため、接触感染に注意する必要があります。食器についても同様で、清潔な取り扱いを含め十分に気を付けてください。

**Q6** 社会福祉施設などでは、どのような感染対策が考えられますか。

**A6** 各施設において、高齢者や職員、面会者や委託業者などへのせきエチケットや手洗い・手指消毒用アルコールによる消毒などを徹底し、感染経路を遮断することが大切です。また、職員は出勤前に体温を計測し、発熱などの症状が見られる場合には出勤しないようにしてください。

**Q7** 熱やせきがあります。どうしたらよいでしょうか。

**A7** 発熱などの風邪症状がある場合は、仕事や学校を休み、外出やイベントなどへの参加は控えてください。休むことは感染拡大の防止につながる大切な行動です。

**Q8** 発熱の継続はどのように確認すればいいですか。

**A8** 発熱は、感染症や腫瘍、炎症などにより起こります。一般に、37.5℃以上の場合には発熱と見なします。発熱が認められる場合は毎日体温を測定し、体温と時間を記録してください。

**Q9** 治療を受けた場合、治癒したと判断されるのはどういう場合ですか。

**A9** 発熱やせきなどの呼吸器症状が消失し、鼻腔や気管などからウイルスを検出できなくなった状況を「治癒した」と判断します。新型コロナウイルスそのものに効く抗ウイルス薬はまだ確立しておらず、治療には発熱やせきなどの症状を緩和する対症療法が実施されています。

**Q10** 家族に感染が疑われる場合に、家庭でどんなことに注意すればよいでしょうか。

**A10** 同居している家族は以下の8点に注意してください。

①部屋を分ける

個室で過ごすようにし、食事や寝るときも別室にしてください。

②できるだけ限られた人で対応する

妊婦、心臓・肺・腎臓に持病のある人、糖尿病の人、免疫の低下した人などが感染が疑われる人の対応をするのは避けてください。

③家でもマスクを着ける

使用したマスクはほかの部屋に持ち出さないでください。マスクを外した後は必ず石けんで手を洗いましょう。

④小まめに手を洗う

小まめに石けんで手を洗い、アルコール消毒をしましょう。

⑤部屋を換気する

部屋は定期的に換気してください。共有スペースやほかの部屋も窓を開けましょう。

⑥手で触れる共有部分を消毒する

物に付着したウイルスはしばらく生存します。ドアの取っ手やノブ、ベッド柵などの共有部分は、薄めた市販の家庭用塩素系漂白剤で拭いた後、水拭きしましょう。

⑦汚れたリネン、衣服を洗濯する

体液で汚れた衣服、リネンを取り扱う際は、手袋とマスクを着け一般的な家庭用洗剤で洗濯し、完全に乾かしてください。

⑧ゴミは密閉して捨てる

鼻をかんだティッシュはすぐにビニール袋に入れ、室外に出すときは密閉して捨ててください。その後、手を石けんで洗いましょう。

※くわしくは健康増進課(☎27-1111)へ。

## 最新情報を確認するには

新型コロナウイルス感染症に関する情報は、市ホームページなどで随時お知らせしています。

成田市ホームページ



<https://www.city.narita.chiba.jp>

広報課フェイスブック



@naritacity.koho

成田市LINE公式アカウント



@narita\_city

# 人と動物が共生する社会のために

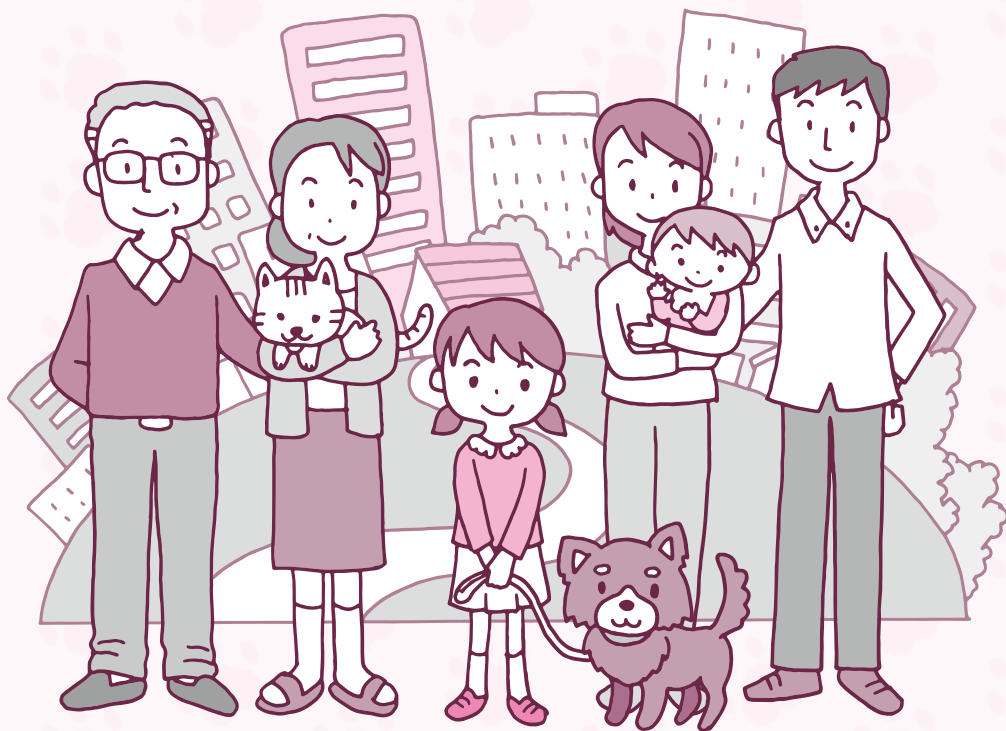

人と共に生活し、大切なパートナーである犬や猫。かわいが  
るだけでなく正しく管理することが、動物と共生する社会の  
実現につながります。ここでは、飼い主のいない猫の不妊・  
去勢手術や狂犬病の予防注射について紹介します。

## 飼い主のいない猫の不妊・去勢手術

### 費用の一部を補助

飼い主のいない猫(野良猫)のふん尿や悪臭などによる被害が全国的な問題となり、本市でも苦情が増加しています。市では、市内に生息する飼い主のいない猫の自然繁殖を抑制するため、不妊・去勢手術費の一部を補助しています。

### 猫愛護員になりませんか

市では、飼い主のいない猫を正しく管理できる人に「飼い主のいない猫愛護員」になってもらい、不妊・去勢手術をする場合に、費用の一部を補助しています。

現在、32人が飼い主のいない猫愛護員として活動しています。

対象は次の全てに当てはまる人

○市に住民記録がある人、または

市内在勤の人

○定期的な餌やり・片付け、里親探しなど、動物の愛護を目的として、市内に生息する飼い主のいない猫を正しく管理できる人

登録方法は自分が面倒を見ている

飼い主のいない猫などの情報を

記載した申請書を環境衛生課

(市役所2階)へ提出する

### 申請などは手術の前に

補助金の交付を希望する場合は、必ず手術前に環境衛生課へ相談してください。対象となる手術と補助

補助金受け取りまでの流れ

環境衛生課で飼い主のいない猫愛護員に登録

不妊・去勢手術費補助金申請書を提出

不妊・去勢手術費補助金決定書が届いたら、市内の動物病院で手術

手術後に補助金実績報告書を提出

補助金確定通知が届いたら、補助金交付請求書を提出

補助金の受け取り

助額は次の通りです。

対象となる手術Ⅱ飼い主のいない

猫として登録した猫に対し、市内の動物病院で実施した不妊・

去勢手術  
補助額Ⅱ手術費の2分の1以内  
(不妊手術は1万円、去勢手術は6,000円が上限)

### 狂犬病の予防注射

## 4月6日から市内53カ所で実施

狂犬病の予防注射は毎年4～6月に受ける必要があります。集合予防注射会場か動物病院で受けてください。

### 集合予防注射会場で受ける場合

当日直接会場へ来てください。

会場では犬の新規登録のみの受け付けは行っていません。

日時と会場Ⅱ下表の通り

費用Ⅱ3,500円(新規登録する場合は別途3,000円が掛かります)

### 持ち物

○市から郵送された狂犬病予防注



年に1回必ず受けてね

動物病院で受けた場合

動物病院で発行された「注射済証」を環境衛生課または下総・大栄支所に提出してください。「注射済証」を交付します。

○飼い主の住所・氏名・電話番号  
犬の種類・名前・生年月日・毛色・性別・体格を書いたメモ(犬の新規登録をする場合)

### 動物病院で受けた場合

動物病院で発行された「注射済証」を環境衛生課または下総・大栄支所に提出してください。「注射済証」を交付します。

### ほかの市町村に登録のある犬は

引っ越しなどで、ほかの市町村に登録のある犬が市内に移転した場合、登録の変更が必要です。

集合予防注射会場では変更手続きはできません。事前に環境衛生課または下総・大栄支所で手続きしてください。

※くわしくは環境衛生課(☎20・1531)へ。

### 集合予防注射日程表

| 期日          | 時間               | 会場               | 期日          | 時間                    | 会場                |
|-------------|------------------|------------------|-------------|-----------------------|-------------------|
| 4月6日(月)     | 9:00～ 9:35       | 遠山公民館            | 4月16日(木)    | 9:00～ 9:20            | 十余三共同利用施設         |
|             | 9:45～10:10       | 新駒井野共同利用施設       |             | 9:35～10:00            | 大室共同利用施設          |
|             | 10:20～10:55      | 西三里塚共同利用施設       |             | 10:15～10:45           | いずみ聖地公園           |
|             | 11:05～12:00      | 三里塚コミュニティセンター駐車場 |             | 11:00～11:20           | 中郷ふるさと交流館         |
| 4月7日(火)     | 9:00～ 9:55       | 中台運動公園(陸上競技場前)   | 11:35～12:00 | 土屋山車庫前                |                   |
|             | 10:05～10:35      | 橋賀台近隣公園(橋賀台2丁目)  | 4月17日(金)    | 9:00～ 9:40            | 美郷台地区会館           |
|             | 10:45～11:15      | 公津公民館            |             | 10:00～10:35           | 外小代地区公園駐車場(玉造2丁目) |
| 11:25～12:00 | 大作台街区公園(公津の杜4丁目) | 10:45～11:10      |             | 新山街区公園(玉造6丁目)         |                   |
| 4月9日(木)     | 9:00～ 9:30       | 八生公民館            | 11:20～12:00 | 引地近隣公園(吾妻ショッピングセンター隣) |                   |
|             | 9:45～10:05       | 船形公民館            | 4月20日(月)    | 9:15～ 9:45            | B&G海洋センター駐車場      |
|             | 10:25～11:15      | 並木町公民館           |             | 10:05～10:40           | 稲荷山ふれあいの家         |
| 11:25～12:00 | 飯田町琴平神社          | 10:55～11:20      |             | 奈土公民館                 |                   |
| 4月10日(金)    | 9:10～ 9:30       | 青山コミュニティセンター     | 11:35～12:00 | 長興院駐車場                |                   |
|             | 9:45～10:05       | 外記林団地入口広場        | 4月21日(火)    | 9:15～ 9:40            | 新田共同利用施設          |
|             | 10:25～10:45      | 新宿共同利用施設         |             | 9:50～10:15            | 吉岡第二共同利用施設        |
|             | 11:05～11:25      | 日豊団地コミュニティセンター   |             | 10:25～10:45           | 大栄ニュータウン集会所       |
| 11:40～12:00 | 成井コミュニティセンター     | 11:05～11:20      |             | 多良貝共同利用施設             |                   |
| 4月13日(月)    | 9:00～ 9:55       | 国際文化会館玄関脇駐車場     | 11:35～11:50 | 大栄十余三構造改善センター         |                   |
|             | 10:15～10:35      | JA成田(宝田)農業機械センター | 9:15～ 9:35  | 前林公民館                 |                   |
|             | 10:55～11:20      | 磯部共同利用施設         | 9:45～10:10  | 官林公民館                 |                   |
| 4月14日(火)    | 11:40～12:00      | 豊住公民館            | 4月23日(木)    | 10:30～10:50           | 馬乗りスポーツ公園         |
|             | 9:15～ 9:35       | 高青年館             |             | 11:00～11:25           | JAかとり桜田農機センター     |
|             | 9:45～10:00       | 小浮コミュニティセンター     | 11:40～12:00 | 村田街区公園                |                   |
|             | 10:10～10:30      | 高岡運動施設           | 4月25日(土)    | 9:00～10:00            | 旧大栄支所前駐車場         |
|             | 10:45～11:05      | 滑河運動施設           |             | 10:30～11:10           | 下総支所              |
|             | 11:20～11:40      | 西大須賀共同利用施設       |             | 13:00～14:00           | 市役所               |
| 11:50～12:05 | 芙蓉邸街共同利用施設       |                  |             |                       |                   |

\*新型コロナウイルス感染症の影響で中止となる場合があります。

## クラブ訪問

227

「二つつを大切に」

成田マリーシアズ

私たち成田マリーシアズは、小学2～6年生の男女31人で活動している野球クラブです。土・日曜日、祝日に中郷ふるさと交流館のグラウンドで活動しています。練習は2年、3・4年、5・6年生と分かれて、ノック、バッティング、連係プレーなど、基礎を中心に行います。また、練習試合も毎週行っています。

監督には、焦らずにアウトを一つずつ取ろうとよく言われます。失点やミスを恐れると焦りが生まれ、本来の力を発揮することができません。焦らないようにするには、個人の守備技術や連係プレーの強化により、自信を持つことが大事です。スムーズな連係プレーには仲間同士の声掛けが大切なのですが、今までは声が出ていないと監督から注意されていました。しかし、試合で悔しい思いをしたり、強くなりたいと練習に励んだりする中で、自分が引つ張っていくんだという自覚がチーム全体に生まれたことで、今ではグラウンドにみんなの大きな声が響くようになりました。

今のメンバーで挑んだ東総ジュニアカップでは準優勝することができ、大きな自信につながりました。でも、目標の県大会出場には、まだまだ努力が必要です。一つずつアウトを取っていくように、目の前の課題に一つ一つ向き合っていきます。



いちくわた 一鉄田 将 キャプテン(6年生)

1年生からクラブに入っています。キャプテンになってからは、練習や試合で誰よりも声を出すことを心掛けています。



繰り返しバントを練習



落下地点を予測して



# なかまと一緒に

224

## 「歌曲の魅力が堪能」

### リーダークラウンツ

私たち「リーダークラウンツ」は毎月第1・3水曜日に、玉造公民館でイタリア歌曲とドイツ歌曲を楽しんでいるサークルです。

以前はドイツ歌曲だけでしたが、発声練習を兼ねて、口を大きく開けて歌うイタリア歌曲も練習するようになりました。2つの国の歌を練習すると、歌曲がそれぞれの言語の特徴を生かして作られていることが分かります。それが魅力の一つであり、人々から愛される理由でもあ



魅力を多くの人に伝えたい

ります。

イタリア歌曲は、母音の発音を生かした伸びやかな歌が特徴です。愛をストレートに表現した歌詞からは情熱が感じられ、とても魅力的です。

一方で、ドイツ歌曲は有名な詩人の作品に曲を付けたものが多く、詩を朗読するようなりズム感で歌われます。失恋の歌が多いですが、文学的でロマンチックな歌詞には思わずうっとりしてしまいます。

練習の前には、先生が歌詞の内容を説明してくれます。背景となった歴史や文化を交えた説明は興味深く、とても勉強になります。さらに、歌詞に表されている情景がイメージできるようになり、歌に気持ちが入りやすくなります。

また、気持ちを込めて歌うためには、発音の練習が欠かせません。イタリア語とドイツ語の発音は全く違いますが、頭の体操を兼ねて、みんなで一生懸命練習しています。発音がうまくなると、曲に導かれて流れるように歌うことができ、心から歌曲を楽しめます。

これからの歌曲の魅力を存分に堪能し、その魅力を発表会などで多くの人に伝えられるよう、練習に励みます。



先生の指揮とピアノに導かれて



歌詞を大切に丁寧で歌う

# スクスクのびのび

486



つちや けいと  
土屋 恵翔くん(11カ月)

お姉ちゃんが大好きで、いつもお姉ちゃんの後ろを追いかけてます！



すずき はるや  
鈴木 陽也くん(2歳)

ミニカーと電車が大好き。いつも元気いっぱいです。



くどう たいよう  
工藤 大耀くん(1歳)

食べるのが大好きで元気な男子です。

このコーナーには市内在住で5歳までのお子さんの写真を掲載しています。お気に入りの1枚が撮れましたら、ぜひお寄せください。

○応募方法 お子さんの写真・住所・氏名(ふりがな)・生年月日・性別、親の名前、電話番号、30字程度コメントを郵送またはEメールで広報課へ

○応募先 〒286-8585 花崎町760 成田市役所広報課 koho@city.narita.chiba.jp (写真データはJPEGで容量1MB以上で送ってください)

○問い合わせ 広報課 ☎20-1503

市税の納付

納期限までに支払いを

市では、納期限までの税金の納付を推進しています。そのため、

口座振替・コンビニ納付・クレジットカード納付・ペイジーの活用など納付の手段を増やし、利便性の向上に努めています。

また、納期限までに納めなかった人に対しては、督促状や催告書を送付し、納付を促しています。

特別な事情は相談を

病気や失業など、やむを得ない理由で一時的に税金を納期限までに納めることが困難な場合は、そのまま放置せず、必ず納期限内に納税課(☎20・1519)に相談してください。

日曜開庁日も相談を受け付けています。生活状況などを聞き取った上で、徴収を猶予する制度などもあります。

納期限を過ぎると、年8・9パーセント(納期限の翌日から1カ月を経過する日までは2・6パーセント

(令和2年の場合)の延滞金が発生します。

納税の相談もなく滞納が続く場合は財産調査を行い、預貯金や給与、不動産、生命保険などの財産を差し押さえる滞納処分を執行します。

※くわしくは納税課へ。

水道料金の納付

口座振替が便利です

水道料金の支払いは、便利で確実な口座振替がお勧めです。利用する場合は、次のいずれかの方法で手続きしてください。

- 水道料金徴収事務委託先のヴェオリア・ジェネッツ(株)(☎22・8880)へ連絡し、送付される口座振替依頼書に必要事項を書いて返信用封筒で送付
- 通帳、金融機関の届け出印、お

客さま番号が分かる水道料金の領収書などを持って市内の金融機関または郵便局へ

※くわしくは水道部業務課(☎22・0269)へ。

土砂による土地の埋め立て

残土条例が適用されます

市では、土砂の搬入による埋め立て行為などを規制する「成田市土地の埋立て等及び土砂等の規制に関する条例」を定めています。500平方メートル以上の埋め立てなどを行う場合は、条例に定める手続きが必要です。

なお、安全基準に適合しない土砂は利用できません。

※くわしくは環境対策課(☎20・1532)へ。

合併処理浄化槽

設置費と維持管理費を補助

合併処理浄化槽は、し尿や台所・洗濯などの生活雑排水を併せて処理する浄化槽です。

市では、合併処理浄化槽を設置する費用の一部を補助しています。補助を受けるには条件がありますので、必ず着工前に相談してください。

また、毎年の維持管理に係る費用への補助もあります。

※騒音地域は特別により補助金の限度額が異なります。くわしくは環境衛生課(☎20・1531)へ。

年金からの特別徴収

国民健康保険税と後期高齢者医療保険料

国民健康保険税、後期高齢者医療保険料を年金から直接引き落とす特別徴収の4・6・8月の金額(仮徴収額)は、令和2年2月分と同額です。

10・12・2月の特別徴収額は7月下旬にお知らせします。

申し出により口座振替での納付ができる場合もあります。

※くわしくは保険年金課(国民健康保険☎20・1526、後期高齢者医療保険☎20・1547)へ。

私立幼稚園の給食副食費

一部を助成します

昨年度、私立幼稚園に支払った給食費のうち、主食以外のおかずなどの副食費の一部を助成します。対象は次のいずれかに当てはまり、私立幼稚園を利用し「子育てのための施設等利用給付認定」を受けている児童の保護者

- 生活保護受給世帯
- 市民税所得割額が7万7、101円未満の世帯
- 対象児童が第3子以降(兄・姉は小学3年生までが数える対象となります)

対象となる費用は10ヶ月分の給食副食費

申請書配布場所は各幼稚園、保育課(市役所2階)、市ホームページ(<https://www.city.narita.chiba.jp/kosodate/page141200.html>)

申請方法は4月20日(月)までに申請書、領収証などの必要書類、印鑑を持って保育課へ

※くわしくは同課(☎20・1607)へ。

## 浄水器設置費補助金

### 飲料用井戸水に

市では、各世帯の飲料用井戸水から対象物質が基準値を超えて検出された場合、これらを除去するための浄水器を設置する世帯、浄水器設置から5年以上経過し、故障などで買い替える世帯に補助金を交付しています。

補助金の交付を受けるには、浄水器の購入・設置前に申請書提出などの手続きと、審査が必要になります。

なお、水道が整備されている地区の人は交付を受けられません。対象物質は硝酸性窒素、亜硝酸性窒素、ヒ素、トリクロロエチレン、テトラクロロエチレン、クロロエチレン(塩化ビニルまたは塩化ビニルモノマー)

補助額は浄水器の購入・設置費用の2分の1(上限15万円。生活保護受給世帯などは30万円を限度に全額)

※くわしくは環境対策課(☎20・1532)へ。

### 水道・下水道

#### 使用開始・中止は早めに連絡を

水道・下水道の使用開始・中止、使用者変更、口座振替の申し込みはヴェオリア・ジェネッツ(株)成田営業所(☎22・8880)に連絡してください。

同社ホームページでも使用開始・中止の申し込みを受け付けています。

ホームページは<https://www.jenets.jp/cs/index.cgi?area=06>

携帯電話サイトは

<https://www.jenets.jp/mobile/index.cgi?area=06>



なお、ニュータウン地区は県営水道のため、県水お客様センター(☎0570・001245)へ連絡してください。

※くわしくは水道部業務課(☎22・0269)、下水道課(☎20・1553)へ。

### 春の全国交通安全運動

#### 思いやりを持って運転を

4月6日(月)～15日(水)は春の全国交通安全運動期間です。思いやりを持った運転を心掛けましょう。重点目標は次の通りです。子どもをはじめとする歩行者の

安全の確保

○高齢運転者などの安全運転の励行

○飲酒運転などの危険運転の防止

○自転車の安全利用の推進

※くわしくは交通防犯課(☎20・1527)へ。

### 経営所得安定対策

#### 水田・畑作農家の皆さんへ

市では、経営所得安定対策の申請を受け付けています。申請書は各農家に直接送付します。

申請期限は6月30日(火)

申込場所は農政課(市役所4階)、下総・大栄支所、成田市農協各支所、かとり農協各経済センター

※くわしくは、制度については農林水産省ホームページ(<https://www.maff.go.jp/>)、申請書の提出については農政課(☎20・1541)へ。

### ドッグランの利用登録

#### 4月1日から受け付け開始

広沼街区公園(ウイング土庫内)にあるドッグランの、令和2年度

の利用登録を開始します。

登録方法はドッグラン利用登録申請書兼誓約書(愛犬のカラー写真4センチメートル×3センチメートル2枚添付)、印鑑、鑑札、令和2年度狂犬病予防注射済票または令和元年度狂犬病予防注射済票(申請日の1年以内に注射したことが証明できる場合)を持って公園緑地課(市役所5階)へ

使用料は無料

※くわしくは公園緑地課(☎20・1562)へ。

### 環境美化運動

#### 美しいまちをわたしたちの手で

区や自治会、事業所などの協力を得て、次の実施基準日を中心に環境美化運動が実施されます。

この運動では、各地区の道路や公園などに捨てられた瓶・缶などのごみ拾いを行います。

快適で住みよい環境づくりのために、自主的な参加をお願いします。

実施基準日は5月31日(日)、8月2日(日)、12月6日(日)

※くわしくはクリーン推進課(☎20・1530)へ。



## 市長日誌

3月1日(日)～15日(日)

|     |                                   |
|-----|-----------------------------------|
| 2日  | 新型コロナウイルス感染症対策本部会議(5・9・10・12・15日) |
| 4日  | 経済環境常任委員会                         |
| 5日  | 空港対策特別委員会<br>教育民生常任委員会            |
| 6日  | 成田用水土地改良区総代会<br>建設水道常任委員会         |
| 9日  | 新市場整備・輸出拠点化等調査特別委員会<br>総務常任委員会    |
| 10日 | 予算特別委員会(～12日)                     |
| 12日 | 国際医療福祉大学学位授与式                     |
| 13日 | ふれあいるーむ21修了の会                     |
| 14日 | 藤リハビリテーション学院卒業式                   |



祝辞を述べる(12日)

重大な消防法令違反対象物

公表制度が開始されます

市では、重大な消防法令違反対象物の公表制度を4月から実施します。これは建物を利用しようとする人が、その建物の危険性に関する情報を入手し、利用について判断ができるよう、市が把握した重大な消防法令違反を公表するものです。建物に義務付けられた消防設備(屋内消火栓設備、スプリンクラー設備または自動火災報知設備)が設置されていない違反が対象となります。

消防が立入検査で違反を確認し、違反内容を知りながら14日を経過しても改善されない場合に公表されます。

対象となる建物

- 飲食店、物販店、宿泊施設などの不特定多数の人が利用する建物
  - 病院、社会福祉施設など避難が困難な人が利用する建物
- 公表の内容は建物の名称、建物の所在地、違反の内容

閲覧場所 市ホームページ([http://www.city.narita.chiba.jp/arshin/page0158\\_00006.htm](http://www.city.narita.chiba.jp/arshin/page0158_00006.htm))

三(三)、消防本部(市役所地下1階)

建物の増改築や用途変更に注意

次のような場合には、消防用設備などの設置が必要になることがありますので、事前に予防課へ相談してください。

- 飲食店、物販店、旅館、病院、福祉施設などが新たに入る
  - 増築や改築、隣接する建物との接続を行う
  - 窓にフィルムなどを貼る
- ※くわしくは予防課(☎20・1591)へ。

排水設備の清掃・点検

訪問セールスにご用心

「市役所から紹介されて排水設備の清掃・点検に来た」と家庭を訪問し、不要な契約や金銭を求め業者が見受けられます。

市では業者のあっせんは行っていません。市から業務を委託された業者は、市発行の身分証明書を携帯しています。

訪問セールスで不審に感じたら下水道課(☎20・1553)へ連絡してください。  
※くわしくは同課へ。

国民健康保険税

減免期間が加入後2年間に

会社の健康保険などから後期高齢者医療保険に移行した人の被扶養者(65歳以上)で、新たに国民健康保険に加入した人については、急に負担が増えることがないように、国民健康保険税が減免されます。

4月から、減免期間が加入後2年間に変更となりました。すでに資格を取得している人も対象となります。なお、所得割額の減免措置は変更ありません。  
※くわしくは保険年金課(☎20・1526)へ。

なれた景観資産

新たに登録されました

市では、市民の皆さんから推薦を募り、成田らしさを感じられ、良好な景観を望むことができる場所を「なれた景観資産」として登録しています。令和元年度は「小御門神社の景観」が新たに登録されました。

市内で素晴らしい景観を望むお気に入りの場所を募集

とができる場所があったら、ぜひ推薦してください。

※くわしくは公園緑地課(☎20・1562)または市ホームページ(<https://www.city.narita.chiba.jp/environment/index0656.html>)へ。

転入・転出・転居

住所が変わったら手続きを

引っ越しなどで住所が変わるときは、本人または同一世帯の人が市民課(市役所1階)、下総・大栄支所、市民課赤坂分室で手続きしてください。

代理人が届け出を行う場合は、委任状が必要です。住所が変わる人の氏名、生年月日、住所異動日・新・旧住所、新・旧世帯主氏名を確認してください。

届け出にきた人の本人確認のため、運転免許証、パスポートなどが必要です。また、住所が変わる人のマイナンバーカード、写真付き住民基本台帳カード(住基カード)などを持ってきてください。外国籍の人は在留カード・特別永住者証明書(旧外国人登録証明書)が必要です。

なお、市民課では、毎週日曜日にも各種届け出を受け付けています。  
※くわしくは市民課(☎20・1525)へ。

|     | 届け出期間                   | 必要な物   |
|-----|-------------------------|--|
| 転入届 | 市外から移り、住み始めた日から14日以内    | 前住所地の市区町村が発行した転出証明書(マイナンバーカードや住基カードで転出の届け出をした人は不要)、マイナンバーカードまたはマイナンバーの通知カード、住基カード(持っている人)                |
| 転出届 | 市外へ移り、住み始める日のおおむね14日前から | 子ども医療費助成受給券(持っている人)、国民健康保険被保険者証・介護保険被保険者証・後期高齢者医療保険被保険者証(いずれも加入している人)                                    |
| 転居届 | 市内で住所を移し、住み始めた日から14日以内  | マイナンバーカードまたはマイナンバーの通知カード、住基カード・子ども医療費助成受給券(いずれも持っている人)、国民健康保険被保険者証・介護保険被保険者証・後期高齢者医療保険被保険者証(いずれも加入している人) |

# 困りごと・悩みごと相談室

一人で悩んでいないで相談してみませんか？

相談は無料で秘密は厳守されます。この機会に日頃感じている疑問や悩みを解消してみたいはかがですか。

心の健康、応援します

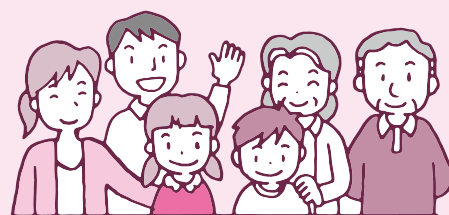

## 4月の相談日

※期日中の12:00~13:00は相談を実施していません。  
また、新型コロナウイルス感染症などの影響で中止・変更になる場合があります。

| 相談名                        | 期日            | 時間                                 | 場所   | 問い合わせ先  |
|----------------------------|---------------|------------------------------------|--|---|
| 市民生活相談(離婚・相続・相隣関係・金銭貸借など)  | 月・金曜日         | 9:00~16:00                         | 市役所2階市民相談室<br>※各相談の受け付けは、終了時間の30分前まで(午前の受け付けは11時30分まで)。予約制の相談は、予約の時間までに来てください。 | 市民協働課<br>☎20-1507<br>※法人からの相談は受けません。相談内容によってはお断りする場合があります。弁護士法律相談(同年度中に相談は2回まで)の5月分の予約は4月30日(休)午前8時30分から受け付けます。 |
| 弁護士法律相談(予約制)               | 水曜日           | 13:00~16:00                        |  |   |
| 女性のための相談(DV含む・予約制)         | 木曜日           | 10:00~16:00                        |  |   |
| 外国人相談(英語・中国語・スペイン語・ポルトガル語) | 10日(金)・24日(金) | 13:00~16:00                        |  |   |
| 税務相談                       | 21日(火)        | 10:00~15:00                        |  |   |
| 不動産相談                      | 21日(火)        | 10:00~12:00                        |  |   |
| もめごと・なやみごと・苦情相談(人権・行政相談)   | 28日(火)        | 10:00~15:00                        |  |   |
| 市民よろず相談                    | 18日(土)        | 13:00~16:00                        | 保健福祉館  | 市民よろず相談室<br>興野さん☎047-445-4195   |
| 司法書士法律相談                   | 15日(水)        | 18:00~20:00                        | 保健福祉館  | 千葉司法書士会佐倉支部<br>大越さん☎20-2022   |
| 司法書士による電話相談                | 月・水・土曜日       | 月・水曜日14:00~17:00<br>土曜日10:00~15:00 | 電話相談のみ<br>(☎0120-971-438)  | 千葉司法書士会<br>☎043-246-2666  |
| 法務局不動産登記相談(相続・抵当権抹消など、予約制) | 月~金曜日         | 9:00~16:00                         | 法務局成田出張所   | 法務局成田出張所<br>☎23-2313  |
| 住宅無料耐震相談(予約制)              | 13日(月)        | 9:00~16:00                         | 市役所5階501会議室  | 建築住宅課☎20-1564   |
| 子育て中の人の職業相談                | 月~金曜日         | 8:30~17:00                         | 市役所2階マザーズコーナー  | ハローワーク成田マザーズコーナー☎20-0567  |
| 消費生活相談                     | 月~金曜日         | 9:30~16:30                         | 市役所2階消費生活センター  | 消費生活センター☎23-1161  |
| 事業継承に関する相談(予約制)            | 15日(水)        | 10:00~16:00                        | 商工会館2階相談室  | 商工会議所☎22-2101   |
| 商工業者よろず支援拠点サテライト相談(予約制)    | 16日(木)        | 10:00~16:00                        | 商工会館2階相談室  | 商工会議所☎22-2101   |
| 若者の就労相談(予約制)               | 月~金曜日         | 10:00~17:00                        | 勤労会館   | ちば北総地域若者サポートステーション☎24-7880  |
| 社労士による年金相談                 | 水曜日           | 10:00~15:00                        | 市役所1階相談室   | 保険年金課☎20-1547   |
| 障がい者相談                     | 月~土曜日         | 9:00~18:00                         | 保健福祉館  | ほっとすまいるセンター☎27-1106   |
| 心配ごと相談                     | 木曜日           | 13:00~16:00                        | 保健福祉館  | 社会福祉協議会☎27-7755   |
|                            | 10日(金)        |                                    | 下総地域福祉センター   | ※下総地域福祉センター・大栄支所は予約制となります。各開催日の4日前までに申し込んでください。   |
| アルコール依存相談                  | 2日(休)         | 9:00~12:00                         | 保健福祉館  | 社会福祉協議会☎27-7755   |
| くらしと就労相談                   | 月~金曜日         | 8:30~17:15                         | 商工会館1階   | 暮らしサポート成田☎20-3399   |
| 家庭児童相談                     | 月~金曜日         | 9:00~16:00                         | 市役所2階家庭児童相談室   | 子育て支援課☎20-1538  |
| 就学相談(予約制)                  | 月~金曜日         | 9:00~17:00                         | 教育センター   | 教育センター☎20-2922  |
| 教育相談(予約制)                  | 火曜日           | 9:00~16:00                         | 教育センター   | 教育センター☎20-2922  |
| 不登校相談                      | 月~金曜日         | 9:00~17:00                         | ふれあいるーむ21  | ふれあいるーむ21<br>☎20-1414   |
| 学校教育全般・いじめ相談               | 月~金曜日         | 9:00~17:00                         | 教育指導課(市役所5階)   | 教育指導課☎20-1582   |
| 教育相談(家庭教育・青少年教育)           | 月~金曜日         | 9:00~17:00                         | 教育センター   | 教育相談室☎22-5100   |
| 農地・農政相談(予約制)               | 1日(水)         | 8:30~11:30                         | 下総支所   | 農政課☎20-1542   |
|                            |               | 13:30~16:30                        | 大栄支所   |   |

## なりたエコニュース

### プラスチック製容器包装の収集は週1回

市では、プラマークのあるプラスチック製容器包装を、リサイクルできる資源物として収集しています。白色の指定袋に入れて、収集日に出してください。

#### 収集は週1回

プラスチック製容器包装の収集は週1回です。各地域の収集日は市ホームページ(<https://www.city.narita.chiba.jp/kurashi/index0155.html>)や収集日が事前に通知されるスマートフォンアプリ「さんあ〜る」で確認してください。



Android端末用



iPhone・iPad用

#### 白色の指定袋に入れる前に

##### ○リサイクルできるかどうかを確認

リサイクルできる物にはプラマークが付いています。ごみとして捨てる前に確認しましょう。

ポリバケツ、歯ブラシなど商品そのものがプラスチック製品である場合はリサイクルできないので、可燃ごみとして捨ててください。

##### ○軽くすすいで、においや汚れを落とす

納豆のパック、シャンプー・リンスの容器など、すすいでもにおいや汚れが取れない物は可燃ごみとして出してください。

##### ○二重袋は禁止

プラスチック製容器包装をレジ袋に入れてから、その袋を指定袋に入れて出すと選別作業の妨げになります。直接、白色の指定袋に入れましょう。

##### ごみの減量に協力を

成田富里いずみ清掃工場に持ち込まれているごみの量は、処理量の上限を超えています。処理される可燃ごみの中には、リサイクルできるプラスチック製容器包装が多く含まれています。少しでもごみの量が減るよう、プラスチック製品などの資源物のリサイクルを心掛けましょう。

※くわしくはクリーン推進課(☎20-1530)へ。



## 消費生活相談Q&A

### 携帯電話料金の滞納に注意

**Q** 銀行に住宅ローンの借入を申請したら審査が通りませんでした。信用情報機関であるCICに確認したところ、分割払いにしていた携帯電話の端末代金を過去に数カ月間にわたって滞納していたことが原因だと分かりました。支払いはすでに済んでおり滞納した額も少額なのですが、ローンの借入れはできないのでしょうか。

**A** 携帯電話の端末代金を分割払いにした場合、一定期間滞納してしまうと少額であってもCICに記録が残ります。情報は銀行や消費者金融などが加盟する全国銀行個人信用情報センター(KSC)や日本信用情報機構(JICC)でも共有され、滞納していた料金の支払いが終わっていても5年間は、車や住宅のローンなどの借入れ、クレジットカードの発行ができないことがあります。携帯電話料金を口座振替にしている場合には

残高を確認して、支払いが遅れることがないように注意しましょう。

また、料金を滞納し続けると、債権回収委託先である弁護士事務所や債権回収会社から請求が来ることがあります。請求を受けたら放置せずに、すぐに携帯電話会社に確認しましょう。詐欺が疑われるなど、自分で判断できない場合は消費生活センターに相談してください。

※くわしくは消費生活センター(☎23-1161)へ。



## 📄 人間ドックと脳ドック

### 費用助成が変わります

国民健康保険に加入している人と後期高齢者医療保険に加入している人の人間ドックの助成対象や助成額が4月1日から下記の通り変更されます。

**対象**=次の全てに当てはまる人

#### 国民健康保険に加入している場合

- 受検日時点での年齢が35～74歳
- 申請日と受検日に国民健康保険に加入している
- 国民健康保険税を完納している世帯に属している
- 市が実施する「一般健康診査」「特定健康診査」を同年度内に受診していない
- 同年度内(脳ドックは2年度以内)に助成を受けていない

#### 人間ドック・脳ドック指定検査医療機関

| 医療機関名                | 電話番号         |
|----------------------|--------------|
| 成田赤十字病院              | 22-2311      |
| 成田病院                 | 22-1500      |
| 千葉脳神経外科病院*           | 043-250-1228 |
| 県立佐原病院               | 0478-54-1231 |
| 北総栄病院                | 95-6811      |
| 聖隷佐倉市民病院             | 043-486-0006 |
| 総合病院国保旭中央病院          | 0479-63-8111 |
| 龍ヶ崎済生会病院             | 0297-63-7111 |
| 千葉ロイヤルクリニック          | 043-204-5511 |
| 成田富里徳洲会病院            | 93-1001      |
| 日本医科大学成田国際空港クリニック    | 34-6119      |
| 国際医療福祉大学成田病院(5月1日から) | 35-5600      |

\*脳ドックのみ

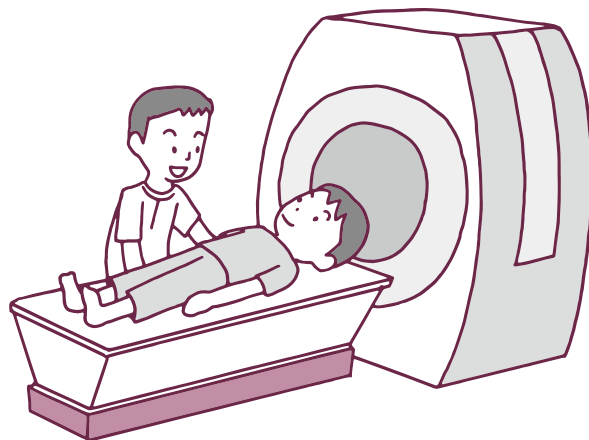

#### 後期高齢者医療制度に加入している場合

- 申請日と受検日に市に住民記録がある
- 市税・後期高齢者医療保険料を完納している
- 市が実施する「特定健康診査」「後期高齢者健康診査」を同年度内に受診していない
- 同年度内(脳ドックは2年度以内)に助成を受けていない

#### 助成額

- 人間ドック…検査費用とオプション検査費用の70パーセント(上限3万5,000円)
- 脳ドック…上限2万円

**利用方法**=左表の指定検査医療機関に予約し、検査の2週間前までに、受検日と予約内容が分かる物、保険証、印鑑を持って保険年金課(市役所1階)または下総・大栄支所で手続きし、後日郵送される承認書を持って受検する

※くわしくは保険年金課(☎20-1526)へ。

## 💰 国民年金

### 4月から保険料が変わります

国民年金の保険料が4月から1万6,540円に変わります。

4月上旬に納付書を日本年金機構から郵送します。現金払いでの前納を希望する人は、4月30日(木)までに金融機関やコンビニエンスストアで納めてください。

4月中旬を過ぎて納付書が届かない場合は、佐原年金事務所(☎0478-54-1442)へ連絡してください。

#### 学生納付特例制度

学生で、本人の所得が一定額以下の場合、国民年金保険料の納付が免除される「学生納付特例制度」があります。

承認された期間は、老齢基礎年金を受け取るために必要な期

間に算入されますが、年金額には反映されません。受け取る年金額を補うため、10年以内であれば保険料を納めることができる「追納制度」もあります。

申請する場合は、年金手帳(持っている人)、学生証の写し(有効期限が裏面に記載されている場合は、裏面の写しも)、印鑑(本人が署名する場合は不要)を持って、保険年金課(市役所1階)または下総・大栄支所で手続きしてください。

すでに学生納付特例を受けている人は、日本年金機構から申請書(はがき)が届きます。学校などの変更がない場合は、必要事項を書いて返送してください。

特例制度を利用するための申請は、毎年必要ですので注意してください。

※くわしくは保険年金課(☎20-1547)へ。

## 掘り出し物を見つけよう リサイクル製品の販売

日時=4月16日(休)~19日(日) 午前9時~午後4時

会場=リサイクルプラザ

リサイクル製品=自転車、家具類

価格(1点当たり)=5,000円以内

対象=市内在住で、品物を持ち帰ることができる人(希望者には、建物1階までの運送を有料で行います)

申込方法=運転免許証などの本人確認ができる物を持って、リサイクルプラザにある申込用紙を提出

抽選日=4月21日(火)(当選者にはがきで通知)

※申し込みのなかった品物は21日の午後1時から即売します。くわしくはリサイクルプラザ(☎36-1000、祝日は除く)へ。

### 初心者体験会も

## ライフル射撃・ピストル射撃練習会

ソフトエアガンによる射撃を見学しませんか。初心者体験も開催します。

日時=4月3日(金) 午後6時~8時

会場=加良部公民館

対象=小学生以上

参加費=無料

※参加を希望する人は当日直接会場へ。くわしくは市ライフル射撃協会・茅場さん(☎090-3003-7864)へ。

## お知らせ

### 新たに運用を開始 成田市LINE公式アカウント

市からのお知らせや市内で行われるイベント情報、災害情報などをお伝えします。情報を受け取るにはLINEアプリの公式アカウント検索で「成田市」と検索して友達追加してください。下の二次元バーコードからも登録できます。

アカウント名=成田市  
LINE ID=@narita\_city

※くわしくは広報課(☎20-1503)へ。



## 放送時間が変わりました なりた知っ得情報

成田ケーブルテレビ(111チャンネル)では、市の広報番組「なりた知っ得情報」を放送しています。4月から放送時間が次の通り変わりました。

放送時間=毎日 午後0時41分、午後5時41分、午後8時41分

※成田ケーブルテレビは八生地区の一部と大栄地区では視聴できませんので注意してください。くわしくは広報課(☎20-1503)へ。

## 令和2年度の標準額が決定 農作業と機械作業

### 農作業標準賃金

| 作業種目   | 契約種別 | 標準賃金(円) | 備考        |
|--------|------|---------|-----------|
| 水田     | 1日   | 9,900   | 実労働時間は8時間 |
| 畑・果樹収穫 | 1日   | 8,200   |           |

### 機械作業標準料金

水田機械作業標準料金は、区画整理された水田(30a区画)を想定して設定されています。乾燥調整、育苗を除く作業は、オペレーター1人付き料金です。

| 作業種目  | 契約種別             | 標準料金(円)       | 備考             |
|-------|------------------|---------------|----------------|
| 水田耕起  | トラクター            | 10a請負 6,100   | ロータリー1回分の料金    |
| 水田代かき | トラクター<br>ドライブハロー | 10a請負 6,400   | 仕上げの料金         |
| 畔塗り   | トラクター            | 1m当たり 37      | 100mを基礎に算出     |
| 植え付け  | 田植機              | 10a請負 7,400   | 稚苗の場合(苗費は含まない) |
| 刈取脱穀  | コンバイン            | 10a請負 1万7,400 | 籾運搬費は別途910円    |
| 乾燥調整  |                  | 60kg当たり 2,800 | 籾摺料金の640円を含む   |
| 育苗    |                  | 1箱当たり 790     | 稚苗の場合          |
| 畑耕起   | トラクター            | 10a請負 5,900   | ロータリー1回分の料金    |

※料金は消費税を含みます。くわしくは農業委員会事務局(☎20-1573)へ。

### スマートフォンで読む「広報なりた」



専用アプリを無料でダウンロードできます。

## 図書館

今月の図書館休館日=6日(月)、13日(月)、20日(月)、27日(月)、30日(休館内整理日)  
※29日(水・祝)は本館・公津の杜分館・三里塚コミュニティセンター図書室のみ開館します(午前9時30分~午後5時)。

図書館本館・公津の杜分館は火~金曜日は午前9時30分~午後7時(本館2階は午後5時15分まで)、土・日曜日は午後5時まで開館しています。

## 映画会

会場=市立図書館本館

◇4月18日(土)=[みすゞ]

2001年・日本

◆上映は午後2時から、定員は171人(先着順)、入場は無料です。くわしくは市立図書館(☎27-2533)へ。

## 航空機騒音測定結果

令和2年2月分

| 測定局     | Lden   | WECPNL | 測定局     | Lden | WECPNL |
|---------|--------|--------|---------|------|--------|
| 竜台      | 53.7   | 64.1   | 大室      | 55.8 | 67.4   |
| 長沼      | 57.1   | 67.5   | 大室(NAA) | 55.2 | 67.4   |
| 北羽鳥     | 57.0   | 67.9   | 野毛平     | 60.1 | 71.1   |
| 北羽鳥北部   | 56.6   | 66.1   | 工業団地    |      |        |
| 新川      | 56.4   | 66.9   | 東和泉     | 58.8 | 69.5   |
| 猿山      | 48.3   | 59.7   | 芦田      | 61.9 | 74.0   |
| 滑川      | 54.8   | 66.4   | 赤荻      | 60.0 | 70.5   |
| 西大須賀    | 58.8   | 71.6   | 野毛平     | 60.1 | 71.4   |
| 四谷      | 57.5   | 69.2   | 下金山     | 52.6 | 65.0   |
| 高倉      | 61.1   | 75.4   | 押畑      | 51.2 | 61.9   |
| 内宿      | 52.2   | 63.4   | 新田(NAA) | 56.3 | 70.1   |
| 磯部      | 58.0   | 69.5   | 新田      | 57.5 | 71.2   |
| 水掛      | 55.9   | 66.6   | 堀之内     | 58.3 | 69.8   |
| 幡谷      | 56.1   | 66.9   | 馬場      | 55.6 | 67.1   |
| 成毛      | 56.1   | 66.4   | 遠山小     | 58.6 | 70.8   |
| 荒海      | 60.7   | 71.9   | 本三里塚    | 58.1 | 71.4   |
| 飯岡      | 59.5   | 70.6   | 三里塚小    | 59.0 | 71.2   |
| 大生      | 59.9   | 71.0   | 御料牧場記念館 | 55.6 | 67.7   |
| 土室(県)   | (64.2) | (79.2) | 本城      | 56.0 | 67.9   |
| 土室(NAA) | 53.9   | 65.3   | 南三里塚    | 58.7 | 71.6   |
| 荒海橋本    | 61.6   | 72.8   |         |      |        |

色文字は、騒防法第一種区域に設置された測定局を示します。第一種区域の基準値 Lden: 62デシベル以上(参考値WECPNL: 75以上)

※航空機騒音の評価指標は、平成25年4月からWECPNLからLdenに変更されました。Ldenとは、時間帯補正等騒音レベルのことで、航空機騒音をエネルギーとして加算するもので、夕方や夜間の値には重み付けを行います。単位はデシベル。この数値は速報値です。かつこ内の数値は測定に3回(10%)以上の欠測がある場合の数値です。くわしくは空港対策課(☎20-1521)へ。





## 募集

### 緊急的雇用対策として 任期付職員

新型コロナウイルスの感染拡大による経済状況の悪化や、国から各経済団体へ採用内定の取り消し防止が要請されている情勢を受け、内定を取り消された学生などへの支援を目的とした雇用対策として、任期付職員の選考試験を実施します。

**職種と募集人員**＝一般行政職・5人

**任期**＝5月1日～3月31日

**受験資格**＝平成14年4月1日までに生まれた人

**試験案内・申込書の配布**＝人事課(市役所3階)、市ホームページ(<https://www.city.narita.chiba.jp/boshu/index0644.html>)

**申込方法**＝4月6日(月)(必着)までに申込書と受験票を直接または郵送で人事課(〒286-8585 花崎町760)へ。後日、試験時間・会場を通知します

**試験日**＝4月14日(火)

※くわしくは人事課(☎20-1505)へ。

### 児童ホームで 会計年度任用職員

**応募資格**＝18歳以上の人

**募集人員**＝3人程度

**業務内容**＝留守家庭児童(小学生)の育成支援

**勤務期間**＝5月1日～3月31日

**勤務日時**＝月～土曜日(祝日を除く)午後1時30分～7時のシフト制(土曜日、小学校の長期休業期間は午前7時30分から)

**勤務場所**＝市内児童ホーム

**時給**＝放課後児童支援員の資格あり1,170円～1,220円、資格なし1,140円～1,180円(金額は職務経験年数に応じて決定。市規定に応じて期末手当あり)

**応募方法**＝4月17日(金)(必着)までに写真を貼った履歴書を直接または郵送で保育課(市役所2階 〒286-8585 花崎町760)へ。後日、面接日を通知します

※くわしくは同課(☎20-1607)へ。

### 中郷ふるさと交流館で 会計年度任用職員

**応募資格**＝パソコン操作と屋外での作業ができる人

**募集人員**＝1人

**業務内容**＝受け付け、館内外の管理業務など

**勤務期間**＝5月1日～3月31日

**勤務日時**＝週3日程度(土・日曜日、祝日を含む) 午前8時45分～午後5時または午後5時～午後9時15分のシフト制

**勤務場所**＝中郷ふるさと交流館

**時給**＝970円～990円(金額は職務経験年数に応じて決定。期末手当あり)

**応募方法**＝4月6日(月)(当日消印有効)までに写真を貼った履歴書を直接または郵送で市民協働課(市役所2階 〒286-8585 花崎町760)へ。後日、面接日を通知します

※くわしくは同課(☎20-1507)へ。

### 子育て支援課で 会計年度任用職員

**応募資格**＝パソコン操作ができる人

**募集人員**＝①2各4人③2人

**業務内容**＝窓口での受け付け事務、データ入力、書類整理など

**勤務期間**＝①5月中旬～9月末②5月中旬～7月末③5月中旬～6月末

**勤務日時**＝月14日以内(土・日曜日、祝日を除く。ただし、6月は日曜日の勤務あり) 午前9時～午後4時(6月は午後5時まで)

**勤務場所**＝子育て支援課(市役所2階)

**時給**＝960円～990円(金額は職務経験年数に応じて決定)

**応募方法**＝4月15日(水)(必着)までに写真を貼った履歴書を直接または郵送で子育て支援課(〒286-8585 花崎町760)へ。後日、面接日を通知します

※くわしくは同課(☎20-1538)へ。

### 童謡や歌謡曲と一緒に 春のさんりづか歌声サロン

**日時**＝4月21日(火)、5月12日(火)・19日(火) 午前10時～11時30分

**会場**＝三里塚コミュニティセンター

※参加費は無料です。申し込みは同センター(☎40-4880、月曜日は休館)へ。

### 懐かしの西部劇を さんりづか名画座

**日時**＝4月10日(金) 午後1時～3時

**会場**＝三里塚コミュニティセンター

**上映作品**＝シェーン

**定員と入場料**＝30人(先着順)・無料

※申し込みは同センター(☎40-4880、月曜日は休館)へ。

### ペアで力を合わせて 春季バドミントン大会

**日時**＝4月19日(日) 午前9時から

**会場**＝市体育館

**競技方法**＝男女別ダブルス

**対象**＝中学生以上

**定員と参加費(1組当たり)**＝150組(先着順)・2,000円(シャトル代など)

**申込方法**＝4月10日(金)までにEメールで住所・ペアの氏名(ふりがな)・電話番号・所属チーム名・参加ランク(分かる人のみ)を市バドミントン協会事務局(Eメールnrt-badkyo@cpost.plala.or.jp)へ

※くわしくは市スポーツ協会事務局(☎33-3811)へ。

### 大栄幼稚園で 会計年度任用職員

**職種**＝養護補助員

**応募資格**＝幼稚園教諭免許、保育士・介護福祉士資格のいずれかを持ち、業務に意欲的に取り組める人(学生不可)

**募集人員**＝1人

**業務内容**＝日常的に支援を必要とする園児の介助

**勤務期間**＝5月1日～3月31日

**勤務日時**＝月～金曜日(祝日を除く。幼稚園の長期休業期間は6～9日程度) 午前8時30分～午後3時30分のうち5時間(時間外勤務あり)

**勤務場所**＝大栄幼稚園

**時給**＝1,170円～1,220円(金額は職務経験年数に応じて決定。社会・雇用保険加入、期末手当あり)

**応募方法**＝4月13日(月)(必着)までに写真を貼った履歴書を直接または郵送で保育課(市役所2階 〒286-8585 花崎町760)へ。後日、面接日を通知します

※くわしくは保育課(☎20-1607)へ。

**子どもと一緒に楽しく体験  
田んぼと畑の耕育教室**

1年を通じて田植え、稲刈り、野菜の栽培、そば打ち、みそ作りなどを体験します。初回は5月2日(土)・3日(日・祝)・9日(土)・10日(日)に田植えを行います。  
**時間**=午前10時～午後3時  
**会場**=滑河駅近くの田んぼ・畑(小浮)  
**参加費**=1家族年間3万9,800円(種苗代・お土産代・保険料など)。1回ごとの参加は1組(大人1人、子ども1人)3,000円(1人追加するごとに別途大人1,000円、子ども500円)  
**申込方法**=4月24日(金)までに、みんなの農村ネットワークホームページ(<http://www.minson.jp>)から申し込む。または住所、参加者全員の氏名・年齢、電話番号を同ネットワーク(Eメール [info@minson.jp](mailto:info@minson.jp))へ  
 ※くわしくは同ネットワーク事務局・片岡さん(☎090-1461-3881)へ。

**室内で気軽に楽しめる  
バウンドテニス体験教室**

**日時**=5月14日(木)・21日(木) 午後1時20分～4時  
**会場**=市体育館  
**定員**=各20人(先着順)  
**参加費(1回当たり)**=100円(保険料)  
**持ち物**=運動のできる服装、上履き、飲み物、ラケット(貸し出しあり)  
 ※申し込みは各開催日の3日前までに市レクリエーション協会事務局(スポーツ振興課・☎20-1584)へ。

**市役所ロビーで演奏を  
グランドピアノの一般開放**

**日時**=5月8日(金)・13日(水)・19日(火)・28日(木) 正午～午後1時  
**会場**=市役所1階ロビー  
**対象**=市内在住・在勤・在学の人  
**定員と参加費**=各1組(先着順)・無料  
 ※申し込みは文化国際課(☎20-1534)へ。

**えほんとおそぼう  
図書館のおはなし会**

**会場**=市立図書館本館  
**参加費**=無料  
**0・1歳のおはなしかい**  
**日時**=4月17日(金) 午前11時～11時30分  
**対象**=0・1歳児と保護者  
**定員**=12組(初めての人を優先に先着順)  
**持ち物**=薄手のハンカチ  
**申込方法**=午前9時30分から市立図書館(☎27-2000)へ  
**土曜日のおはなしかい**  
**日時**=土曜日 午前11時～11時30分  
**内容**=絵本の読み聞かせ(第3土曜日は昔話などの語り)  
**対象**=4歳～小学生(第3土曜日は5歳～小学生)  
 ※「土曜日のおはなしかい」への参加を希望する人は当日直接会場へ。くわしくは市立図書館(☎27-2000)へ。

**スポーツ教室に参加しませんか**

市スポーツ協会では、スポーツ教室の参加者を募集します。申し込みは各会場で随時受け付けます。教室に参加するには、参加費(保険料など)が必要です。くわしくは市スポーツ協会事務局(☎33-3811)へ。

| 種目     | 開催日              | 時間                               | 場所      | 対象                                |
|--------|------------------|----------------------------------|---------|-----------------------------------|
| 剣道     | 火・木・金曜日          | 午後6時～8時30分                       | 市体育館剣道場 | 市内在住の小学生以上                        |
|        | 日曜日              | 午前9時～正午                          |         | 小学生のみ                             |
| なぎなた   | 日曜日              | 午後1時～3時                          |         | 小学生以上                             |
| 居合道    | 土曜日              | 午後6時～9時                          |         | 成人                                |
| 空手道    | 水曜日(第2水曜除く)      | 午後7時～9時                          |         | 小学生以上                             |
|        | 日曜日              | 午後3時～5時                          |         |                                   |
| 空道     | 土曜日              | 午後2時30分～4時30分                    | 市体育館柔道場 | 小学生以上                             |
| 柔道     | 火・土曜日            | 午後5時30分～8時                       |         | 小中学生                              |
| 合気道    | 第1・3・5水曜日<br>金曜日 | 午後6時30分～8時30分<br>(小学生は午後7時30分まで) |         | 市内在住・在勤・在学の小学4年生以上                |
|        | 日曜日              | 午後2時～4時<br>(小学生は午後3時まで)          |         |                                   |
| 弓道     | 火・木曜日            | 午後5時～9時                          | 市体育館弓道場 | 市内在住・在勤・在学の高校生以上(未経験者の受け付けは4月末まで) |
|        | 水・土曜日            | 午前9時～正午                          |         |                                   |
| 相撲     | 日曜日              | 午前9時～正午                          | 市相撲場    | 小中学生                              |
| ラグビー   | 日曜日              | 午前9時～11時30分                      | 加良部小学校  | 3歳～高校生                            |
| 卓球     | 水・土曜日            | 午後6時～9時                          | 新山小学校   | 市内在住・在学の中学2年生以上                   |
|        | 日曜日              | 午後2時～5時                          |         | 市内在住・在学の中学生以上                     |
|        | 土曜日              | 午後4時～6時                          | 吾妻小学校   | 市内在住・在学の小学生以上                     |
| ハンドボール | 日曜日              | 午前9時～正午                          | 橋賀台小学校  | どなたでも                             |



## 募集

楽しく学ぼう

### 伝統文化親子体験教室

#### 初心者向け将棋教室(全11回)

日時=4月18日、5月16日、6月20日、7月18日、8月15日、9月19日、10月17日、11月21日、12月19日、1月16日、2月20日の土曜日 午後2時～3時30分

会場=中央公民館

対象=小学生～高校生

定員と参加費=10人(先着順)・1,100円

申込先=田村さん(☎23-6070)

#### 日本舞踊教室(全8回)

日時=4月26日、5月10日、6月7日、7月5日、8月2日、9月13日、10月11日、11月15日の日曜日 午後1時30分～2時30分

会場=中央公民館

対象=5歳～高校生

定員と参加費=15人(先着順)・無料

申込先=椿さん(☎28-2058)

#### 着物着付け教室(全6回)

日時=5月10日(日)・24日(日)、6月7日(日)・21日(日)、7月4日(土)・25日(土) 午前10時～正午

会場=もりんぴあことうづ

対象=小学3年生～中学生

定員と参加費=15人(先着順)・無料

申込先=坂井さん(☎22-6445)

※くわしくは各申込先へ。

ようこそ子ども館へ

### 1年生あつまれ

日時=4月26日(日) 午前10時～正午

会場=子ども館

内容=子ども館の見学、簡単な工作

対象と定員=小学1年生・20人(先着順)

参加費=100円(材料費)

※申し込みは4月18日(土)午後2時から子ども館(☎20-6300、月曜日・第3日曜日は休館)へ。

あなたの自信作を

### 成田祇園祭展の作品

6月20日(土)～7月12日(日)にスカイタウンギャラリーで開催される作品展に出品しませんか。

出品部門=写真・絵画など(1人5点まで)

応募方法=5月31日(日)までに文化芸術センターまたは同センターホームページ(<http://www.narita-bungei-skytown.jp>)にある出品票を、直接またはFAXで同センター事務室(スカイタウン成田4階 FAX22-7311)へ。後日、指定された日に作品を搬入

※作品は吊り金具やひもを取り付けて持ってきてください。くわしくは文化芸術センター(☎20-1133、月曜日は休館)へ。

収穫の喜びを味わいませんか

### 親子体験農業教室

自分の畑を持ち、植え付けから収穫までを1年間を通して体験してみませんか。また年4回(6・9・11・3月)、市内の畑や農園で、ナシ狩りなどを行います。

対象=市内在住の小学生とその家族

定員=20家族(応募者多数は初めての家族を優先に抽選)

参加費(1家族当たり)=年間1万円

申込方法=4月17日(金)(必着)までに、はがきまたはEメールで住所、参加者全員の氏名・年齢、電話番号を農政課(〒286-8585 花崎町760 Eメールno sei@city.narita.chiba.jp)へ

※くわしくは同課(☎20-1542)へ。

みんなで楽しめる名作を上映

### もりんぴあ名画座

期日=4月25日(土)

会場=もりんぴあことうづ

定員=各185人(先着順)

#### 第1部

時間=午前10時30分～11時30分

上映作品=おれたち ともだち

#### 第2部

時間=午後2時～4時

上映作品=晩春

※入場は無料です。鑑賞を希望する人は当日直接会場へ。くわしくは、もりんぴあことうづ(☎27-5252)へ。

心肺蘇生法を学ぼう

### 普通救命講習会

期日と会場・申込先

①5月31日(日)・大栄消防署(☎73-4141)

②6月21日(日)・赤坂消防署(☎26-3210)

時間=午前9時～正午

内容=心肺蘇生法・AEDの操作方法などを学ぶ

対象=市内在住・在勤・在学の中学生以上

定員と参加費=各15人(先着順)・無料

※②は5月1日(金)から申し込みを受け付けます。申し込みは開催日の1週間前までに各申込先へ。

保育の仕事に携わる

### 子育て支援員研修

保育施設などで働くことを目指す人を対象に講座を開催します。修了者には全国の保育施設などで子育て支援員として働くことができる修了証書を交付します。

科目と期日

○共通科目…5月11日(月)・18日(月)・25日(月)・30日(土)、6月1日(月)・6日(土)・8日(月)・13日(土)、7月27日(月)(全9回。このほかに1日間の心肺蘇生法講習あり)

○選択科目…①②のいずれかを選択(両方可)

①保育従事者…6月29日(月)、7月6日(月)(このほかに2日間の保育実習あり)

②ファミリー・サポート・センター協力会員…6月15日(月)・22日(月)

時間=午前9時20分～午後1時10分

会場=成田国際福祉専門学校(郷部)、市内保育園

内容=乳幼児の食事と栄養、子どもの発達などを講義や実習を通して学ぶ

対象=市内在住・在勤・在学の20歳以上で、共通科目と選択した科目の全日程に参加できる人

定員=30人(応募者多数は抽選)

参加費=3,000円(テキスト代など)

申込方法=4月15日(水)までに子育て支援課(市役所2階)または市ホームページ(<https://www.city.narita.chiba.jp/kosodate/page139100.html>)にある申込用紙に必要事項を書いて同課へ

※くわしくは同課(☎20-1538)へ。

# 保健インフォメーション

このコーナーの会場は保健福祉館です。問い合わせは健康増進課(☎27-1111)へ。電話やFAX(27-1114)で健康に関する相談なども受け付けています。相談は医師などの都合により日程を変更する場合があります。

| ▼一般健康相談                     | 期日       | 受付時間                     | 相談を受ける人    |
|-----------------------------|----------|--------------------------|------------|
| 歯の健康相談                      | 4月 1日(水) | 午後1時30分～2時30分            | 歯科医師・歯科衛生士 |
| こころの健康相談(予約制)<br>(治療中の人は除く) | 4月 6日(月) | 午後1時15分～3時               | カウンセラー・保健師 |
|                             | 4月22日(水) | 午後1時15分～2時30分            | 精神科医師・保健師  |
| ▼乳幼児健診・相談                   | 期日       | 受付時間                     | 対象         |
| 赤ちゃん相談・4カ月                  | 4月22日(水) | 午前9時～9時30分<br>午後1時～1時30分 | 令和元年12月生まれ |
| 赤ちゃん相談・10カ月                 | 4月17日(金) |                          | 令和元年6月生まれ  |
| 1歳6カ月児健診                    | 4月 9日(水) |                          | 平成30年8月生まれ |
| 2歳児歯科健診                     | 4月16日(水) |                          | 平成29年8月生まれ |
| 3歳児健診                       | 4月23日(水) |                          | 平成28年9月生まれ |

## 献血にご協力ください

### 【イオンモール成田】

4月12日(日)・18日(土)・19日(日)・26日(日)  
午前10時～11時45分、午後1時～4時30分

### 【市役所】

4月24日(金) 午前10時～11時45分、午後1時～4時

※都合により変更になる場合があります。

くわしくは千葉県赤十字血液センター  
千葉港事業所推進課

(☎043-241-8332)

へ。



## こども急病電話相談

☎ #8000

ダイヤル回線からは☎043-242-9939、  
午後7時～翌午前6時・年中無休

## 成田市医療相談ほっとライン

専門の医療スタッフが、24時間年中無休、  
無料で相談に応じます。

☎ 0120-24-1130

## 日曜祝日診療機関

都合により休診する場合があります。  
来診前に電話で問い合わせてください。

**成田病院**(午前中・押畑・☎22-1500)  
**藤倉クリニック**(午前中・幸町・☎22-1158)  
**聖マリア記念病院**(取香・☎32-0711)  
**ひらの内科**(日曜日の午前中・ウイング土屋・☎23-8070)  
**なのはなクリニック**(日曜日の午前中・吉岡・☎49-0533)

## 急病診療所 ☎27-1116

赤坂1-3-1(保健福祉館敷地内)

| 受付日時                                  | 診療科目 |
|---------------------------------------|------|
| 毎日(休診日なし)                             | 内科   |
| 午後7時～10時45分                           | 小児科  |
| 日曜日、祝日、振替休日、8月13日～15日、12月29日～1月3日     | 内科   |
| 午前10時～午後4時45分                         | 小児科  |
|                                       | 外科   |
| 祝日(日曜日を除く)、振替休日、8月13日～15日、12月29日～1月3日 | 歯科   |
| 午前10時～午後4時45分                         |      |

※症状や年齢によって対応が難しい場合がありますので、事前に連絡してください。

● **母親学級(予約制)**…主に初めて母親になる人が対象

● **パパマクラス(予約制)**…妊婦とその家族が対象

※日時などくわしくは健康増進課へ。

● **こんにちは赤ちゃん事業**…生後4カ月までの赤ちゃんが対象

※赤ちゃんお誕生連絡票(母子健康手帳別冊内)を健康増進課へ送付。



みんなおいでよ!

## なかよしひろば



市では、午前9時～午後4時30分に子ども館・三里塚コミュニティセンター・もりんぴあこづの一部を市内在住の乳幼児と保護者が自由に遊べる場「なかよしひろば」として開放しています(各施設の休館日を除く)。そのほかに次の行事を実施しています。くわしくは各問い合わせ先へ。

| 施設名                                   | 行事名       | 期日                      | 時間                          |
|---------------------------------------|-----------|-------------------------|-----------------------------|
| 子ども館(なかよしひろば)<br>☎20-6300             | 親子であそぼう会  | 4月15日(水)…こいのぼり          | 午前10時30分から                  |
|                                       | 誕生会       | 4月28日(火)…4月生まれ          |                             |
|                                       | おはなし会     | 4月11日(土)・25日(土)         |                             |
|                                       | 身体測定      | 4月17日(金)                |                             |
|                                       | 0歳あつまれー!  | 4月22日(水)                |                             |
| 三里塚コミュニティセンター(三里塚なかよしひろば)<br>☎37-3922 | 身体測定      | 4月10日(金)                | 午前10時～11時30分、<br>午後1時30分～3時 |
|                                       | わらべ歌遊び    | 4月3日(金)…0歳児<br>4月17日(金) |                             |
|                                       | わくわくワーク   | 4月15日(水)…こどもの日制作        |                             |
|                                       | 誕生会       | 4月28日(火)…4月生まれ          |                             |
|                                       | 助産師相談     | 4月24日(金)                |                             |
| もりんぴあこづ(公津の杜なかよしひろば)<br>☎27-7300      | 作ってあそぼう   | 4月11日(土)…ペイント遊び         | 午前10時30分～<br>11時30分         |
|                                       | 赤ちゃんサロン   | 4月13日(月)                |                             |
|                                       | 子育て講座     | 4月17日(金)…靴教育            |                             |
|                                       | お楽しみ会&誕生会 | 4月24日(金)                |                             |
|                                       | おそとひろば    | 4月2日(水)・9日(水)           |                             |

支給しています

## 重度障がい者への手当

市では、重度障がい者を対象に手当を支給しています。ただし、所得制限を超えているなど、手当を受けられない場合があります。

**申請方法**＝申請に必要な物を持って、障がい者福祉課(市役所議会棟1階)へ

### 特別障害者手当

**対象**＝在宅で常時介護が必要な重度重複障がい者または最重度障がい者で20歳以上の人

**手当額(月額)**＝2万7,350円

**申請に必要な物**＝身体障害者手帳、療育手帳または所定の診断書、印鑑、口座番号の分かる物

### 障害児福祉手当

**対象**＝在宅で重度の身体障がい・知的障がい・精神障がいのある20歳未満の人

**手当額(月額)**＝1万4,880円

**申請に必要な物**＝身体障害者手帳、療育手帳または所定の診断書、印鑑、口座番号の分かる物

### 特別児童扶養手当

**対象**＝次のいずれかに当てはまる20歳未満の人を、常に在宅で介護している父母または養育者

- 身体障害者手帳1～3級、4級の一部
- 療育手帳A～Aの2、おおむねBの1
- 精神障がい、内部疾患などで常時介護を必要とする

**手当額(月額)**＝1級5万2,500円、2級3万4,970円

**申請に必要な物**＝身体障害者手帳、療育手帳または所定の診断書、印鑑、戸籍謄本、保護者名義の通帳

※くわしくは障がい者福祉課(☎20-1539)へ。



特定の世代が対象

## 風疹の抗体検査と予防接種

市では、市に住民記録があり、定期予防接種を受けていない世代である昭和37年4月2日～54年4月1日に生まれた男性を対象に、無料で風疹の抗体検査を行っています。抗体価が低かった人は無料で予防接種を受けられます。

昭和37年4月2日～47年4月1日生まれの人に、医療機関の受診または特定健診などの際に検査を受けられるクーポン券を3月末に発送しました。また、昨年度発行したクーポン券は有効期限を1年間延長しましたので、そのまま利用できます。

転入してきた人や、クーポン券の再発行を希望する人は、健康増進課(☎27-1111)へ問い合わせてください。

※くわしくは同課へ。

4月から宿泊型を開始

## 産後ケア事業

市では、出産後の育児に不安があり、周囲からの支援を受けにくい人を対象に、助産師が訪問する産後ケア事業を行っています。4月から新たに、産科医療機関に宿泊し、産後の心身のケアや授乳、育児方法の実技指導・相談を助産師などから受けられる宿泊型を開始します。

**対象**＝市内在住の4カ月未満の子を持つ母親で、次の全てに当てはまる人

- 育児を手伝ってくれる家族などがない
- 出産後に体調不良になったり、育児不安があったりする
- 感染症などにかかっておらず、入院・治療の必要がない

**利用期間**＝1泊2日から6泊7日まで(ただし、施設の空き状況により希望に添えない場合があります)

### 利用者の負担額(1日当たり)

- 生活保護世帯…無料
- 市民税非課税世帯…1,500円
- そのほかの世帯…3,000円

**申込方法**＝希望日の14日前までに、子育て世代包括支援センター(健康増進課内)へ相談

※産前に電話や訪問などによる相談もできます。くわしくは同課(☎27-1111)へ。

新しい趣味を見つけよう

## シニア教養講座

**教室名と日時・定員(応募者多数は抽選)**

- 色えんぴつ画…5～2月の第2・4水曜日(全15回) 午前9時30分～11時30分・20人
- 絵手紙…5～3月の第1・3火曜日(全15回) 午後1時30分～3時30分・20人
- カラオケ…5～3月の第1・3水曜日(全15回) 午前10時～正午(男性)、午後1時～3時(女性)・各10人
- 書道…5～3月の第2・4火曜日(全18回) 午後1時30分～3時30分・15人
- 川柳…5～3月の第2・4水曜日(全14回) 午後1時30分～3時30分・20人
- 茶道(立礼)…5～3月の第2・4木曜日(全16回) 午後1時～5時・12人
- ゆる体操…5～12月の第2・4木曜日(全14回) 午前10時～11時30分・30人
- 尿ケア体操…6～9月の第2・4月曜日(全7回) 午後1時30分～2時30分・40人

**会場**＝赤坂ふれあいセンター

**対象**＝市内在住の60歳以上の初心者

**参加費**＝無料(教材費は実費)

**申込方法**＝4月15日(水)(必着)までに往復はがきに住所・氏名・年齢・電話番号・教室名を書いて赤坂ふれあいセンター(〒286-0017 赤坂2-1-14 ポンペルタ成田アネックス館B棟2階)へ

※返信の宛名も記入してください。くわしくは同センター(☎26-0236)へ。

提供者や事業者に

## 骨髄等移植ドナー等助成金

市では、骨髄・末梢<sup>まっしゅう</sup>血幹細胞移植の推進を図るため助成金を交付しています。

### 対象

- ドナー…市に住民記録があり、日本骨髄バンクで骨髄などを提供した人
- 事業者…ドナーが勤務している国内の事業所

### 助成額

- ドナー…骨髄などの提供のために要した通院または入院1日につき2万円(1回の提供につき上限14万円)
  - 事業者…ドナー休暇1日につき1万円(ドナー1人につき上限7万円)
- ※くわしくは健康増進課(☎27-1111)へ。



D51を横目にミニSLで

26ほか  
日

市役所前の栗山公園でミニSLが次の日程で運行されます。また、蒸気機関車D51の見学会も行われます。

9月までの運行日=4月26日、5月24日、6月28日、7月26日、8月23日、9月27日の日曜日(雨天中止)

運行時間=午前10時~正午、午後1時~3時(7・8月は午前9時~正午)

乗車料=無料

※公園には駐車場がないため来場するときは公共交通機関を利用してください。くわしくは公園緑地課(☎20-1562)へ。

16木 ふれあいコンサート

市役所で気軽に音楽鑑賞

日時=4月16日(木) 午後0時10分~0時50分

会場=市役所1階ロビー

内容=Y.MUSIKによる声楽、ヴァイオリン、ピアノのコンサート

入場料=無料

※鑑賞を希望する人は当日直接会場へ。くわしくは文化国際課(☎20-1534)へ。

21火 ~ 5/6水 青い麦の子作品展

個性豊かな作品が並ぶ

日時=4月21日(火)~5月6日(水) 午前9時~午後7時

会場=もりんぴあこづづ

※入場は無料です。鑑賞を希望する人は当日直接会場へ。くわしくは同館(☎27-5252、第4月曜日は休館)へ。

## 編集後記

だんだんと暖くなり、春を感じるようになってきました。4月から新しい職場や学校での生活が始まる人も多いのではないのでしょうか。環境の変化が大きい4月は、自律神経の一つである交感神経が過剰に働き、心も体も疲れがちです。心身をリラックスさせるためにも、睡眠時間を普段より1・2時間多くとったり、休日に何もしない日をつくったりと休むことを意識するようにしましょう。5月病ならぬ4月病にならないように適度に休み、新生活を楽しんでください。

## 市の人口

2月末日現在( )内は前月比

総人口…… 132,697人 (-66)

↑男……… 66,574人 (+ 5)

↓女……… 66,123人 (-71)

世帯数…… 62,956世帯 (+ 1)

## リサイクル適性(A)

この印刷物は、印刷用の紙へリサイクルできます。

広報なりたは、グリーン購入法に基づく基本方針の判断基準を満たす用紙、誰にでも読みやすいUD(ユニバーサルデザイン)フォントを使用しています。

|    |   |  |
|----|---|--|
| 1  | 水 | ●ドッグランの利用登録受け付け(P21)<br>●歯の健康相談(P30)             |
| 2  | 木 | ●おそとひろば(P30)                                     |
| 3  | 金 | ●ライフル射撃・ピストル射撃記録会(P26)<br>●わらべ歌遊び(P30) ●成田のおどり花見 |
| 4  | 土 | 【清明】 ●側高神社の祭礼                                    |
| 5  | 日 |  |
| 6  | 月 | ●狂犬病の集合予防注射(P14) ●春の全国交通安全運動(P21) ●こころの健康相談(P30) |
| 7  | 火 |  |
| 8  | 水 |  |
| 9  | 木 |  |
| 10 | 金 | ●さんりづか名画座(P27) ●身体測定(P30)                        |
| 11 | 土 | ●作ってあそぼう(P30) ●おはなし会(P30)<br>●西大須賀の神楽(八幡神社、耀窟神社) |
| 12 | 日 | ●献血(P30)   |
| 13 | 月 | ●赤ちゃんサロン(P30)                                    |
| 14 | 火 |  |
| 15 | 水 | ●親子であそぼう会(P30) ●わくわくワーク(P30)                     |
| 16 | 木 | ●リサイクル製品の販売(P26)<br>●ふれあいコンサート(右記)               |
| 17 | 金 | ●図書館のおはなし会(P28)<br>●子育て講座(P30)                   |
| 18 | 土 | ●伝統文化親子体験教室(P29) ●献血(P30)                        |
| 19 | 日 | 【穀雨】 ●春季バドミントン大会(P27) ●献血(P30)                   |
| 20 | 月 |  |
| 21 | 火 | ●春のさんりづか歌声サロン(P27)<br>●青い麦の子作品展(右記)              |
| 22 | 水 | ●0歳あつまれー!(P30)                                   |
| 23 | 木 |  |
| 24 | 金 | ●献血(P30) ●助産師相談(P30)<br>●お楽しみ会&誕生会(P30)          |
| 25 | 土 | ●もりんぴあ名画座(P29)<br>●わくわく感謝デー(午前8時・成田市場)           |
| 26 | 日 | ●1年生あつまれ(P29) ●献血(P30)<br>●ミニSLの運行(右記)           |
| 27 | 月 |  |
| 28 | 火 | ●誕生会(P30)  |
| 29 | 水 | 【昭和の日】 ●小御門神社の祭礼                                 |
| 30 | 木 |  |

\*日曜開庁は午前8時30分~午後5時15分。市民課(19日は、マイナンバーカード関連業務停止)、保険年金課、市民税課、資産税課、納税課、子育て支援課の一部の業務のみ

\*新型コロナウイルス感染症の影響で、イベントが中止になる場合があります。くわしくは各ページの問い合わせ先へ