

広報 なりた

2019

4.1

No.1384



元気いっぱいに発表

大栄幼稚園で行われた卒園式。園児たちは一緒に過ごしてきた友達みんなと、笑顔で元気よく歌いました。(3月14日・15ページに関連記事)

主な内容

平成31年度施政方針	2
国民年金保険料の産前産後免除	16
ドッグランの利用登録受け付け	18



生涯を完結できき次世代に誇れるまちへ



上空から見た公津の杜地区周辺

平成31年3月議会が、2月8日～3月7日に開かれ、平成31(2019)年度予算などが審議されました。同議会の冒頭で小泉市長が語った施政方針の概要をお知らせします。

平成19年1月の市長就任以来

「住んでよし 働いてよし 訪れてよし」の次世代に誇れる空の港まち、生涯を完結できるまちづくりに向けて、常に全力投球で市政運営に取り組んできました。そして昨年末の市長選挙では、無投票により4期目の市政のかじ取り役という重要な職責を担わせていただくこととなりました。投票による審判も重いわけですが、無投票による市民の皆さまからの信任も投票での審判同様、重く受け止めており、身が引き締まる思い

です。

4期目にあたり、成田空港のさらなる機能強化、国際医療福祉大学成田病院付属病院の開院、新生成田市場の3本の柱に加え、「災害に強いまちづくり」「スポーツツーリズムの推進」「空港周辺道路網の整備」「医療・福祉の充実」「子育て世代に魅力あるまちづくり」を目標として掲げ、「市制施行65周年」を迎える本年も引き続き市民ニーズを的確に捉えた施策を実践していきます。

市民の皆さまが成田の輝かしい未来を感じられるよう、市政の各分野で山積する諸課題に真正面から取り組む覚悟です。

2019年度の予算は、行政改

主要な施策への取り組み

革推進計画の措置事項を確実に実践し、一層の経費節減に努めました。同時に、成田市総合計画「N A R I T A みらいプラン」第1期基本計画の最終年度となることから、将来都市像の実現に向けて掲げている「若者や子育て世代に魅力のあるまちづくり」「医療・福祉の充実したまちづくり」「空港と共々に発展するまちづくり」の3つの方向性に基づく施策を着実に推進するため、限られた財源を重点的かつ効率的に配分しました。一般会計は対前年度比2・7パーセント増の606億円、水道事業会計などを含む特別会計を加えた全体は9・2パーセント増の約982億円となりました。

成田空港については昨年3月に

国、県、空港周辺9市町、空港会



施政方針演説をする小泉市長



新鮮な食品がそろう成田市場

社で構成された四者協議会で、滑走路増設を含めた成田空港のさらなる機能強化が合意され、引き続き騒音地域の皆さまの「生活環境の保全」と「空港の機能強化」との調和を目指していくことが確認されました。今後、旅客数や貨物量の大幅な増加、空港周辺地域における産業振興やインフラ整備、生活環境の向上など、さまざまな効果をもたらすことが見込まれます。

一方では、深夜早朝の騒音影響に対する不安や、集落のほとんどが移転対象となる区などに残される住民への対応など解決すべき課題も残っています。引き続き関係機関と連携しながら、課題の解決に向け全力で取り組んでいきます。

卸売市場の移転再整備事業については、衛生管理の整った加工施設や日本初のワンストップ輸出拠

点機能を有する高機能物流棟に、豊富な輸出入実績を有する事業者の入場が決まるなど、本市が目指す輸出拠点化に向けて、大きく前進が図られたところです。

また青果の分野では、すでにはかの市場で青果卸売業務に参画している事業者が、本市場の青果部卸売業務を実質的に担うこととなりました。この事業者の強みでもある産地との強固な連携と集荷力により、青果部の機能強化が図られるものと期待しています。

さらに、消費拡大に結びつくインバウンド需要獲得と新たな観光拠点としての役割を目指した民間での集客施設の整備も進めていくなど、新たな付加価値を備え、将来を見据えた市場を目指し、積極的に事業を推進してまいります。

国家戦略特区推進事業では、開学から4年目を迎える国際医療福祉大学の学生数が1,800人を超えます。本市と大学との連携事業は年々充実し、市の各施策に対する協力はもとより、多くの学生

が地域行事やボランティア活動に積極的に参加され、地域の活性化にも大きな役割を果たしています。また、2020年4月には付属病院の開院が予定されていることから、引き続き付属病院を核とした将来的な医療産業集積に向けた調査・検討を進めてまいります。

スポーツの振興については、中台運動公園水泳プールの改修や大谷津運動公園野球場の再開に向けた施設整備を進めてまいります。また、2020年東京オリンピック・パラリンピックに向け機運醸成を図るほか、J-R成田駅・京成成田駅などで交通案内や観光案内などの「おもてなし」を行う都市ボランティアの育成を図ります。

さらに、オリンピックにおけるアメリカ陸上チームや、パラリンピックにおけるアイルランドチームの事前キャンプの受け入れ態勢を整えるとともに、ホストタウン事業による市民の皆さまとの交流など、引き続きスポーツツーリズムの推進に取り組んでいきます。

安全・安心でうるおいのある生活環境をつくる

昨年は「北海道胆振東部地震」などの大規模地震や、記録的な豪

雨による浸水害や土砂災害など、全国各地でさまざまな災害が発生



地域住民が参加しての防災訓練

図ります。建築物耐震化では、地震発生時のブロック塀などの倒壊を未然に防止するため、新たに危険コンクリートブロック塀などの撤去に対する補助を実施します。

また、ごみ減量化対策では清掃工場の適切な運転管理を図るためにも、ごみの減量化は喫緊の課題となっております。ごみ分別区分の周知やリサイクル運動団体の育成と加入促進、さらには30・10運動の推進など、さらなるごみの減量化・再資源化に取り組みます。市民の皆さまもご協力をお願いします。

いずみ聖地公園では新たに整備した芝生墓地の募集を開始します。公共下水道の整備では、飯仲・宗吾地区の汚水整備を実施するとともに、道路冠水被害が発生している土屋・大清水地区などの雨水排水整備を実施します。

健康で笑顔あふれ、共に支え合う社会をつくる

保育園の待機児童解消への取り組みとして、待機児童が多く発生している地域に開園予定の認可保育園3園に対して、施設整備に係る補助を行うなど、保育の受け皿

の拡充に努めます。赤坂保育園では、0～2歳児を保育する小規模保育事業所などの卒園児を受け入れるなどの連携を図り、さらに、国家戦略特区の特



子どもが伸び伸びと育つ保育環境

例を活用し、小規模保育事業所の入園対象年齢を5歳児まで拡大することにより、いわゆる「3歳の壁」の解消に努めます。

また、私立保育園などの健全な運営に対する支援、保育士の処遇改善を行うなど、保育環境の充実を図ります。

児童ホームでは、4月に橋賀台小学校の敷地内に「橋賀台児童ホーム」を開設します。さらに、大栄地区小中学校一体型校舎の建設に併せて「(仮称)大栄第一・第二児童ホーム」の整備を進め、定員の拡充や環境の向上を図り、放課後における留守家庭児童の健全育成を支援していきます。

妊娠前から子育て期にわたり切れ目のない支援を行う「子育て世代包括支援センター」では、出産

後の家庭を訪問し、きめ細かな育児支援や相談を行う産後ケア事業を開始するなど、安心して子どもを産み育てられる環境づくりに取り組めます。

がん検診については、胃がん検診では、新たに内視鏡による検査を市内契約医療機関において開始します。胃がん検診と乳がん検診では、インターネットでも受診予約をできるようにすることで、利便性と受診率の向上に努めます。

地域文化を生かし、未来を担う心豊かな人材を育む

学校教育に関する施策を総合的に推進するための「輝くみらいNARITA教育プラン」に基づき、子どもたちの個々の能力を伸ばし、将来に夢と希望を持ち、自分の進むべき道を切り拓く力を育む教育を推進します。

一方で、多忙を極める教職員の負担軽減を図るべく、部活動のあり方を含め、働き方改革を進めるとともに、学校支援の充実に取り組めます。

本市が全国に先駆けて取り組んでいる児童・生徒の英語教育は、2020年から全国でも小学生3年生から実施されます。これま

障害者サービスでは、18歳未満の障がいのある子どもにも対象を拡大することで、医療的ケアなどのさまざまな支援を必要とする障がいのある子どもたちに日中活動の場を提供し、家族介護の負担軽減を図るなど、支援体制の充実に取り組めます。

高齢者の総合相談窓口である「地域包括支援センター」では日常生活圏域の再編を行い、支所を増設するなど機能強化を図ります。

で培った本市の英語教育のノウハウを十分に生かし、英語によるコミュニケーション能力の育成をさらに推進します。

また、個性を生かす教育の推進では、子どもたちの基礎・基本の徹底と個性・能力に応じた教育を推進するため学校サポート教員や健康推進教員を配置し、少人数学習を中心としたきめ細かな指導体制を強化するとともに、心身両面からの支援を実施していきます。

さらに、特別支援教育支援員と養護補助員を各1人増員し、特別支援教育の一層の充実に努めます。学校施設整備では、2021年

の開校を目標に進めている大栄地区の小中一貫教育校の校舎建設地の造成工事を行うとともに、一体型校舎建設工事に着手します。また、橋賀台小学校西棟の大規模改修工事を実施するとともに、全ての中学校の特別教室にエアコンを整備できるように、エアコン設置工事の設計を行います。

学校給食施設整備については、親子方式による共同調理場の整備を順次進めており、引き続き美郷台小学校学校給食共同調理場の建設工事を進めます。

文化芸術の振興では、成田空港を擁する本市の特性を生かし、友好姉妹都市や国内線就航地との交流により、多彩な文化芸術に触れる機会を提供するとともに、日本の伝統芸能などの資源を活用してにぎわいを創出し、本市の魅力発信に努めます。

空港の機能を最大限に生かし、魅力的な活気あふれる都市をつくる

成田空港のさらなる機能強化や付属病院を核とした医療関連産業の集積など、新たな開発需要や人口増加に適切に対応していくための都市機能や住環境の整備が図られるよう、吉倉地区周辺のまちづ

また、文化芸術活動の拠点である国際文化会館の利便性を向上させるため、トイレの洋式化工事を実施していきます。

文化財の保存では、閉校となった旧滑河小学校の校舎を文化財保存展示施設として整備し活用するため、校舎などの改修工事の基



フォクストン友好訪問団と中学生が交流

くりの実現に向けて、合意形成に努めます。

また、京成成田駅参道口地区において、駅前の良好な街並み形成を図るため、街づくり方針の検討や公共施設の配置計画などに関す



京成成田駅参道口周辺

る基本構想を策定します。

さらに、J-R成田駅西口周辺の市有地の有効活用および駅利用者の利便性向上を図るため、官民連携による土地の高度利用などを推

進し、駅前にはふさわしい施設の整備と、駅周辺のバリアフリー化に取り組んでいきます。

空港周辺における新たなまちづくりの実現のため「成田市幹線道路網整備計画」を見直し、圏央道や北千葉道路などの広域道路ネットワークと連携した計画的な道路整備に努めます。

道路照明および市管理の防犯灯については、環境に配慮した低消費電力のLED照明への更新工事を順次実施します。

都市計画では、地域にとつて望ましい公共交通網のマスタープランとなる「地域公共交通網形成計画」を2力年かけて策定します。

活力ある産業を育て、にぎわいや活気を生み出すまちをつくる

観光立市の推進では、外国人旅行者のさらなる増加が見込まれる中、日本を旅行中である「旅ナカ」の外国人に向けたプロモーション戦略として、宿泊ホテルのテレビで本市のPR動画を放送し、さらなる観光客の誘致を促進する

ほか、引き続き「成田市御案内人市川海老蔵プロジェクト」や「成田大鼓祭」「成田祇園祭」「成田伝統芸能まつり」「成田弦まつり」と

いった成田の観光資源を活用した本市の魅力発信に努めます。

商工業の振興では、地域経済の発展に重要な役割を果たしている市内中小企業の人手不足を解消するため、企業と学生をマッチングさせる合同企業説明会や、県などと連携して若者や子育て中の女性などの就業・再就業を支援するための相談やセミナーを実施します。

農業については、米の需給と価

格の安定のため、需要に応じた主食用米の生産を進めるとともに、効率的な水田利用による麦や大豆、加工用米や飼料用米の作付け拡大を推進していきます。

また、持続可能な力強い農業を実現するための計画である「一人・農地プラン」を推進するとともに、農地中間管理機構の活用や農地利用集積団滑化団体などと連携

市民サービスを充実させ、持続可能な自治体運営を行う

本市の総合的かつ計画的な行政運営を図るための指針である総合計画「NARITAみらいプラン」の第1期基本計画が2019年度をもって終了することから、2020年度からの4年間を計画期間

し、農地の集積と規模拡大を促進します。さらに、農産物の安全性を確保し、より良い農業経営の実現に向けてGAP(農業生産工程管理)に取り組むことの重要性や、認証制度の周知と理解を図ることで、卸売市場を活用した販路拡大を促進するとともに、農産物のブランド化、6次産業化に向けた取り組みを支援していきます。

とした第2期基本計画を新たに策定し、持続可能なまちづくりを推進していくとともに、引き続き市民満足度を重視した行政サービスの向上と、効率的・効果的な行政運営に努めます。



成田の将来について話し合う若者たち

市民協働では、4月に中郷小学校の跡地を活用した「中郷ふるさと交流館」の供用を開始し、地域コミュニティの醸成を図ります。広報活動では、広報なりたをはじめ、市ホームページ、会員制交流サイト(SNS)などのさまざまな媒体を活用し、利用者のニーズに合わせた情報発信に努めるとともに、騒音地域において、ケーブルテレビの視聴エリア拡大に向けて取り組みます。



輝かしい未来に向かって

いよいよ、平成の時代が幕を閉じようとしています。歴史的な皇位継承まで残りわずかとなり、平成から新しい時代へ引き継がれようとしています。新しい時代が平和で災害のない時代であることを強く願うものであります。

わがふるさと成田にとつても輝かしい未来となるよう「住んでよし働いてよし訪れてよし」の次世代に誇れる空の港まち、生涯を完結できるまちづくりに向け、たゆまぬ努力と情熱により市民の皆さまのニーズや課題を的確に捉え、既存の枠にとらわれない柔軟な発想により本市のポテンシャルを最大限に生かし、これからの成田を担う子どもたちが誇りを持てる、未来を見据えた施策に果敢に取り組んでいきます。

県議選は4月7日、市議選は4月21日

投票時間は午前7時～午後8時です。選挙は私たちの代表を選ぶ貴重な機会です。積極的に投票しましょう。

成田市で投票できる人

投票できるのは、日本国民で次の要件を満たしている人です。

千葉県議会議員選挙

○平成13年4月8日までに生まれた人

○平成30年12月28日までに成田市に住民記録があり(転入の場合)、同日までに転入の届け出が

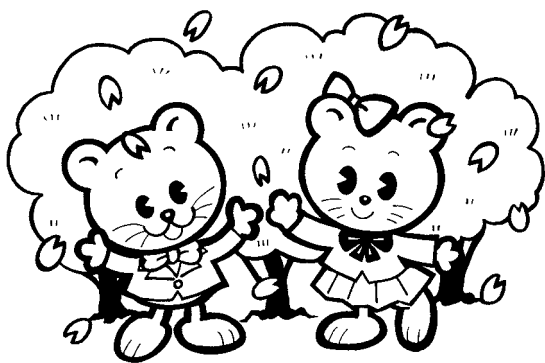

期日前投票期間

○千葉県議会議員選挙：4月6日(土)までの毎日(イオンモール成田は4月3日(水)から)

○成田市議会議員選挙：4月15日(月)～20日(土)の毎日

期日前投票時間：午前8時30分～午後8時(イオンモール成田は午前10時から)

期日前投票所

○市役所4階期日前投票所

○下総支所1階期日前投票所

○大栄支所1階期日前投票所(旧保健福祉館大栄分館)

○イオンモール成田専門店街2階イオンホール

体に障がいのある人は郵便などによる投票を

身体障害者手帳または戦傷病者手帳を持ち、障がいの程度が一定の要件に当てはまる人、介護保険の要介護状態区分が「要介護5」の人は、あらかじめ「郵便等投票証明書」の交付を受けることで、郵便などによる不在者投票ができます。

郵便などによる不在者投票ができる人

身体障害者手帳を持っている人

○両下肢・体幹・移動機能の障がい
が1級または2級の人

○心臓・腎臓・呼吸器・ぼうこう・直腸・小腸の障がい
が1級 または3級の人

○免疫・肝臓の障がい
が1級から3級までの人

○両下肢などの障がい
が右記の程度に当てはまること
について知事が証明した人

戦傷病者手帳を持っている人

○両下肢・体幹の障がい
が特別項症から第2項症までの人

○心臓・腎臓・呼吸器・ぼうこう・直腸・小腸・肝臓の障がい
が特別項症から第3項症までの人

○両下肢などの障がい
が右記の程度に当てはまること
について知事が証明した人

介護保険の要介護状態区分が「要介護5」である人

申請の手続き

①申請書(申請者本人の署名が必要)に身体障害者手帳、戦傷病

者手帳、介護保険の被保険者証を添えて、市選挙管理委員会事務局(市役所4階)へ(申請手続きは代理の人で可)

入院中や市外に滞在中の人は不在者投票を

指定病院や老人ホームなどに入院(入所)中の人は指定施設内で不在者投票ができます。また、市外に滞在中の人は滞在先の選挙管理委員会です。不在者投票ができます。

※くわしくは市選挙管理委員会事務局(☎22・1111 内線3152)へ。

立候補者数が定員を超えない場合

千葉県議会議員選挙の成田市選挙区は、議員定数2人です。告示日の3月29日(金)午後5時をもって、定数を超える立候補者がいない場合は、無投票になります。

【無投票の場合】

- ホームページなどでお知らせします
- 「入場整理券」は郵送しません
- 「選挙公報」の新聞折り込みはしません

4月1日にオープン

中郷ふるさと交流館

旧中郷小学校の跡地に、地域コミュニティの醸成や地域活動の支援、市民の健康づくりのための施設「中郷ふるさと交流館」がオープンします。

中郷ふるさと交流館は、気軽に

使えるコミュニティルームやサロン、地域の歴史を紹介する資料展示室、多目的室や調理室のほか、体育館や運動場を備えています。

① 多目的室・調理室・体育館(専用使用)・運動場(専用使用)は予約が優先となります。

開館時間 午前9時～午後9時

休館日 月曜日(祝日の場合は次の平日)、12月27日～1月5日

予約方法 中郷ふるさと交流館 ☎

33・4075 または施設予約

システム(<https://www.cml.e-prs.jp/yoyaku-chiba/jw/vie>)

w/user/homeindex.htmlへ

運動場の予約は窓口のみでの受け付けとなります。

② 設備と使用料(2時間当たり) ③

の個人使用は1回当たり

① 多目的室: 540円(午後5時以降は640円)

② 調理室: 400円(午後5時以降は640円)

会議などに利用できます。

⑦ 運動場: 無料

野球グラウンドと芝生の運動場があります。

降は480円)

業務用高火力ガスコンロや2升

炊きのガス炊飯器をはじめ、一般的な調理器具がそろっています。

③ 体育館: 専用使用540円(午後5時以降は640円)、個人使用(一般・学生)50円、個人使用(中学生以下)30円

練習用ミニバスケットコートや

バレーボールコート、卓球台があります。なお、個人使用は専用使用の予約がない場合に利用できます。

④ コミュニティルーム: 無料

電子ピアノと幼児用の遊具があり、交流の場として利用できます。

⑤ サロン: 無料

ミニキッチンを用意した憩いの場です。

⑥ 資料展示室: 無料

中郷小・中学校や地域の歴史を紹介する資料を展示しています。

⑦ 運動場: 無料

野球グラウンドと芝生の運動場があります。

開館記念事業を開催

中郷ふるさと交流館の開館を記念して「中郷プレーパーク」を開催します。火おこしや泥遊びなどの自然体験に挑戦しませんか。当日は自由に参加できます。

日時 4月13日(土) 正午～午後4時30分

※くわしくは中郷ふるさと交流館 ☎(33・4075)へ。



業務用高火力ガスコンロを備えた調理室



小学校の建物を利用した中郷ふるさと交流館

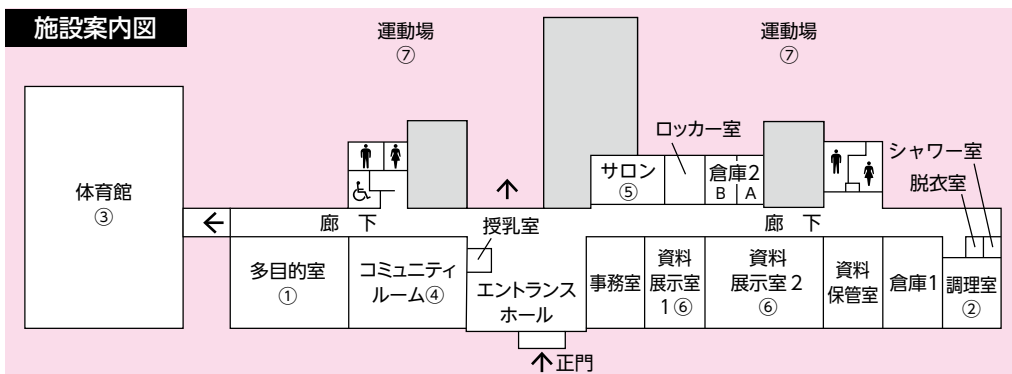

広い場所で伸び伸びと運動できます

助産師があなたをサポートします

市では、出産後の母親の心身のケアや育児支援を行い、安心して子育てができる環境を実現するために「産後ケア事業」を開始しました。



支えてくれる人がいます

産後ケア事業とは

出産後の育児に不安があり、周りからの支援を受けにくい人を対象に、助産師が自宅を訪問して支援を行います。

「出産後、育児を手伝ってくれる人がいない」「身近に相談する人がいない」「授乳や沐浴もくよくに自信が持てない」などの悩みについて、助産師からアドバイスを受けることができます。

主な支援内容

- 母親の健康状態の確認、心身のケア
- 授乳方法の指導、乳房ケア
- 沐浴・抱き方などの育児方法の実技指導
- 育児相談や子どもの月齢に沿った育児情報の提供

対象となる人は

- 市内在住の4カ月未満の子を持つ母親で、次の全てに当てはまる人が対象です。
- 育児を手伝ってくれる家族など

がない

- 出産後に体調不良になったり、育児不安があったりする
- 感染症などにかかっておらず、入院・治療の必要がない

費用はどのくらいかかるの

利用者の負担額は世帯の課税状況により異なります。また、子ども一人につき7回まで利用することができます。

- 利用者の負担額(1回当たり)
- 生活保護世帯…無料
 - 市民税非課税世帯…600円
 - そのほかの世帯…1、200円
- 申し込みは子育て世代包括支援センターに**

利用を希望する場合は、希望日の14日前までに、子育て世代包括支援センター(左記)にある申込書を直接または郵送で同センターへ提出してください。後日、保健師が状況を把握するため、事前に家庭を訪問します。来館が難しい場合などは相談してください。

※くわしくは健康増進課(27-1111)へ。

母親のための総合相談窓口

子育て世代包括支援センター

市では、妊娠期から出産・子育て期までの総合相談窓口となる子育て世代包括支援センターを保健福祉館内に開設しています。センターでは、母子健康手帳の交付や子育てプランの提案、保健師などの専門職による妊娠・出産相談などを行っています。

困ったときは一人で悩まず、いつでも気軽に相談してください。保健師・助産師・栄養士・歯科衛生士が、皆さんの子育てをサポートします。

所在地=赤坂1-3-1(保健福祉館内)

日時=月~金曜日(祝日を除く) 午前8時30分~午後5時15分

電話番号=27-1111(健康増進課内)

FAX=27-1114

狂犬病の集合予防注射

8日から市内53カ所で実施

4月8日(月)から狂犬病の予防注射が始まります。予防注射は毎年受ける必要がありますので、
集合予防注射会場か動物病院で受けてください。

集合予防注射会場で受ける人

市から郵送された問診票(はがき)を持ってきてください。

予防注射に併せて犬の新規登録をする人は、飼い主の住所・氏名・電話番号、犬の種類・名前・生年月日・毛色・性別・体格を書いたメモを持ってきてください。ただし、新規登録のみの受け付けはできません。

日時・会場=下表の通り

費用=3,500円(新規登録する場合は別途3,000円がかかります)

動物病院で受けた人

動物病院で発行された「注射済証」を環境衛生課(市役所2階)または下総・大栄支所に提出してください。

ほかの市町村に登録のある犬は事前に変更手続きを

集合予防注射会場では変更手続きはできません。事前に環境衛生課または下総・大栄支所で済ませてください。

※くわしくは環境衛生課(☎20-1531)へ。



年に1回必ず受けてね

集合予防注射日程表

期日	時間	会場	期日	時間	会場
4月8日(月)	9:00~ 9:35	遠山公民館	4月18日(木)	9:00~ 9:20	十余三共同利用施設
	9:45~10:10	新駒井野共同利用施設		9:35~10:00	大室共同利用施設
	10:20~10:55	西三里塚共同利用施設		10:15~10:45	いずみ聖地公園
11:05~12:00	三里塚コミュニティセンター駐車場	11:00~11:20		中郷ふるさと交流館(旧中郷運動施設)	
4月9日(火)	9:00~ 9:45	中台運動公園(陸上競技場前)	11:35~12:00	土屋山車庫前	
	9:55~10:30	橋賀台近隣公園(橋賀台2丁目)	4月19日(金)	9:00~ 9:30	美郷台地区会館
	10:40~11:20	公津公民館		9:50~10:25	外小代地区公園駐車場(玉造2丁目)
11:30~12:00	大作台街区公園(公津の杜4丁目)	10:35~11:00		新山街区公園(玉造6丁目)	
4月11日(木)	9:00~ 9:35	八生公民館	11:10~12:00	引地近隣公園(吾妻ショッピングセンター隣)	
	9:50~10:15	船形公民館	4月22日(月)	9:15~ 9:45	B&G海洋センター駐車場
	10:35~11:15	並木町公民館		10:05~10:40	稲荷山ふれあいの家
	11:25~12:00	飯田町琴平神社		10:55~11:25	奈土公民館
4月12日(金)	9:00~ 9:30	青山コミュニティセンター		11:40~12:00	長興院駐車場
	9:45~10:05	外記林団地入口広場	4月23日(火)	9:15~ 9:45	新田共同利用施設
	10:25~10:45	旧小御門小学校(東門入口)		9:55~10:15	吉岡第二共同利用施設
	11:05~11:25	日豊団地コミュニティセンター		10:25~10:45	大栄ニュータウン集会所
11:40~12:00	ピバランドコミュニティセンター	11:05~11:25		多良貝共同利用施設	
4月15日(月)	9:00~ 9:45	国際文化会館玄関脇駐車場	11:40~12:00	大栄十余三構造改善センター	
	10:05~10:30	JA成田(宝田)農業機械センター	4月25日(木)	9:00~ 9:25	前林公民館
	10:50~11:15	磯部共同利用施設		9:35~ 9:55	官林公民館
	11:35~12:00	豊住公民館		10:15~10:40	馬乗里スポーツ公園
4月16日(火)	9:00~ 9:20	高青年館		10:50~11:15	JAかとり桜田農機センター
	9:30~ 9:50	小浮コミュニティセンター	11:30~11:55	村田街区公園	
	10:00~10:20	高岡運動施設	4月27日(土)	9:00~10:00	旧大栄支所前駐車場
	10:35~10:55	滑河運動施設		10:30~11:20	下総支所
	11:10~11:30	西大須賀共同利用施設		13:00~14:00	市役所
11:40~12:00	芙蓉邸街共同利用施設				

クラブ訪問

215

「練習を重ねて次こそは」

成田ジュニアスターズ

私たち成田ジュニアスターズは、小学生23人で活動しているミニバスケットボールチームです。木・土・日曜日に成田小学校や美郷台小学校の体育館で活動しています。

練習ではウォーミングアップを行った後に、ドリブルや2人1組で並走しながらパスを出し合うツォーメンなどの基礎練習、試合形式の練習を行っています。

チームの課題はディフェンスと基礎体力の強化。2月に行われた新人戦では1点差で負けてしまい、惜しくも決勝トーナメントに進めませんでした。その時に「もっと体力があれば」「もっと相手の攻撃を止められたら」と悔しい思いをしました。

シュートの練習も大事ですが、相手の攻撃を止めたり、最後まで走り続けたりすることができれば、試合に勝つことはできません。そのため、今はコートで20秒間で2往復する20秒ダッシュやフットワーク練習といった、ディフェンスと基礎体力の強化につながる練習を重点的に行っています。

現在は、五月にある春季大会に向けて練習に励んでいます。新人戦では良い成績を残せなかったので、一つ一つの試合に全力で取り組み、決勝トーナメントに進出できるように頑張りたいです。



山野井 ほのか キャプテン(6年生)

チームメートが声を出しやすいように、人一倍声を出すように心掛けています。



ステップを教えて一緒に上達



競り負けないようにキープ

なかまと一緒に

「一から作る喜びを感じて」

212

竹がごクラブ

私たち「竹がごクラブ」は、毎月第3金曜日に大栄公民館で竹ひごを材料にした物作りを楽しんでいるサークルです。

竹ひごは、竹を細く割って棒状に加工した物。この竹ひごを編んで、籠やざる、コースター、一輪挿しなどさまざまな物を作っています。多様な編み方を組み合わせて作るのには簡単ではありませんが、先生が用意してくれたマニュアル



自慢の作品を手に

を参考に、分からないところは教わりながら取り組んでいます。

一つの作品を作るのにかかる期間は、基本的には1カ月ほど。物によっては2〜3カ月かかることもあります。完成した作品は自分で使ったり、プレゼントしたりします。作品が上手にできたときの達成感や、プレゼントして喜んでもらえるときのうれしさがやがていにつながっています。

私たちのこだわりは、材料となる竹ひごを一から作っているところです。竹をのこぎりで切るところからはじめ、なたで細く割った後、専用の道具で幅や厚さを調整します。この竹ひごを作る作業がとても大変で、竹籠を編んでいく作業よりも時間がかかります。材料から作るこだわりがあるからこそ、作品が完成したときの達成感も一層大きなものとなるのです。

3月に大栄公民館で行われた大栄地区生きがいセミナーで、初めて作品を展示しました。長い竹ひごを作るのが難しいので、まだあまり大きな作品は作れませんが、今後も技術を磨き、さらに満足できる物が作れるよう精進していきたいです。



いろいろな物を作っています



先生から編み方を教わる

スクスクのびのび

474



ふるかわ ともや
古川 智也くん(2歳)加良部

昆虫と動物が大好きです!



せきぐち よしの
関口 嘉乃ちゃん(3歳・右)飯田町
しんじろう
慎二郎くん(1歳・左)

思いやりのある子に育ってください。



はたの あおば
秦野 碧馬くん(10カ月)はなのき台

4つ上のお姉ちゃんと遊ぶのが大好き!いつも笑顔でご機嫌です!

このコーナーには市内在住で5歳までのお子さんの写真を掲載しています。お気に入りの1枚が撮れましたら、ぜひお寄せください。

○応募方法 お子さんの写真・住所・氏名(ふりがな)・生年月日・性別、親の名前、電話番号、30字程度のコメントを郵送またはEメールで広報課へ
○応募先 〒286-8585 花崎町760 成田市役所広報課
koho@city.narita.chiba.jp (写真データはJPEGで容量1MB以上で送ってください)
○問い合わせ 広報課 ☎20-1503



道路開通 3月2・3日



市内を結ぶ2線の区間が整備

東京外かく環状道路と成田空港を結ぶ北千葉道路(国道464号・全長約43キロメートル)。その成田市船形から押畑までの3.8キロメートルが開通しました。また、成田ニュータウンを南北に縦断するニュータウン中央線(全長約5.4キロメートル)のうち未開通区間であった玉造から松崎までの900メートルが開通しました。これを祝って、開通記念式典・セレモニーがそれぞれ2日と3日に行われました。両線は松崎付近で接続。本市から県西地域へのアクセス向上などが期待されます。



祝 都市計画道路ニュータウン中央線開

平成31年3月2日 / 成田市

①地元の高校生によるダンス ②4車線の車道と両側に歩道が整備(ニュータウン中央線) ③祝いのくす玉割り ④旗を振って喜ぶうなりくん

成田の梅まつり 2月16日~3月3日



春の訪れを感じて

梅の花の見頃に合わせて「成田の梅まつり」が成田山公園で行われました。成田山新勝寺大本堂の奥に広がる園内に植えられているのは紅梅や白梅など約500本。甘い香りに包まれた風情ある園内を楽しもうと多くの方が訪れました。また、期間中の土・日曜日にはさまざまなイベントが開催され、訪れた人たちは箏や二胡などの優雅な演奏や、野だての体験とともに、一足早い春を満喫しました。



梅の香りに包まれながら野だてを

全国選手権大会出場激励会 3月5日



チーム一丸となってベストを尽くす

チアリーディング&ダンス選手権大会のUSA Regionals千葉大会で3位となり、全国大会への出場を決めた小学生のチアダンスチーム「WinnieS」の激励会が市役所で行われました。メンバーの6選手は、全国大会を目指して練習を積み重ねてきました。市長からねぎらいや激励の言葉を聞くと、キャプテンの田代花梨さんは「最高の演技ができるように頑張ります」と決意を表明しました。



WinnieSのメンバーと関係者ら

AR

写真だけでは伝えきれない魅力を動画で!!

「まちのできごと」に掲載されている写真から、AR(拡張現実)を利用してスマートフォンやタブレットなどで、動画を見ることができます。右にある二次元バーコードからCOCOAR2アプリをダウンロード。アプリを起動してARマークが付いたコーナー全体にかざすと動画が見られます。

COCOAR2



アプリアイコン



iOS・Android対応

卒業・卒園式

AR

祝福に包まれて

市内の小中学校と義務教育学校、幼稚園で卒業・卒園式が行われました。12日には西中学校で式典が開かれ、206人が卒業を迎えました。式の終盤に差し掛かると、あふれる思いをこらえきれず、涙を浮かべる卒業生の姿も。思い出の詰まった校舎や仲間との別れを惜しみながらも、希望を胸に人生の次なるステージへと一歩を踏み出しました。



②



③



④

①②新たな決意を胸に(西中学校) ③④先生、立派になったでしょ(大栄幼稚園)

グラウンド・ゴルフチャンピオン大会 3月5日



ボールの行方に一喜一憂

東部5市大会への出場を懸けた「グラウンド・ゴルフチャンピオン大会」が中台運動公園球技場で開催され、市内の春季・秋季大会などで好成績を収めた75人が参加しました。選手の中には芝目を読んで見事にホールインワンを決める人もいれば、調子が奮わず打数を重ねて悪戦苦闘する人も。参加者は、好天に恵まれた会場で気持ち良く競技を楽しんでいました。



ボールの行方を見守る

チョークアート教室 3月10日



塗って伸ばしてきれいな色に

専用のボードに油性のチョークで絵を描く「チョークアート教室」が三里塚コミュニティセンターで行われました。参加したのは子どもから大人まで異なる年代の11人。クマとチューリップの下絵が描かれたボードにさまざまな色のチョークを使って色を塗った後、指や綿棒で伸ばしたり、鉛筆でなぞって輪郭を際立たせたりと工夫し、それぞれ個性ある作品を完成させました。



好みの色になるまで混ぜる

出来上がった作品

市税の納付

納期限までに支払いを

市では、納期限までの税金の納付を推進しています。そのため、口座振替・コンビニ納付・クレジットカード納付・ペイジーの活用など納付の手段を増やし、利便性の向上に努めています。

また、納期限までに納めなかった人に対しては、督促状や催告書を送付し、納付を促しています。

特別な事情は相談を

病気や失業など、やむを得ない理由で一時的に税金を納期限までに納めることが困難な場合は、そのまま放置せず、必ず納期限内に納税課(☎20・1519)に相談してください。

日曜開庁日も相談を受け付けています。生活状況などを聞き取った上で、徴収を猶予する制度などもあります。

納期限を過ぎると、年8・9パーセント(納期限の翌日から1カ月を経過する日までは2・6パーセ

ント(平成31年の場合)の延滞金が発生します。

納税の相談もなく滞納が続く場合は財産調査を行い、預貯金や給与、不動産、生命保険などの財産を差し押さえる滞納処分を執行します。

※くわしくは納税課へ。

住宅用省エネルギー設備

設置に補助金を交付

市では、地球温暖化対策の推進を図るため、住宅用省エネルギー設備を設置した人や、設置された住宅を購入した人で、一定の要件を満たす場合に補助金を交付しています。

補助を受けるには、設備を設置した日または設備が設置された住宅を購入した日の翌日から起算して2年以内に申請が必要です。

対象設備と補助額(上限額)

- 太陽光発電システム…9万円
- 燃料電池コージェネレーションシステム(エネファーム)…8万円
- 定置用リチウムイオン蓄電池…10万円
- 家庭用エネルギー管理システム(HEMS)機器…1万円
- 太陽熱利用システム…5万円(強制循環型のみ)

※くわしくは環境計画課(☎20・1533 ホームページ<https://www.city.narita.chiba.jp/ku-rashi/page11200.html>)へ。

危険コンクリートブロック塀

除却工事費補助金

市では、地震により倒壊の恐れのあるブロック塀などの除却に要する費用の一部を4月から助成します。補助対象となるブロック塀などの条件については、事前に建築住宅課(☎20・1564)に相談してください。

対象は道路に面した危険なブロック

塀などを所有する人(法人や団体を含む)

補助額は除却にかかった費用の2分の1以内(上限10万円) ※くわしくは建築住宅課へ。

国民年金保険料

産前産後の人は免除

4月から国民年金第1号被保険者を対象に、産前産後期間の保険料免除制度が始まります。

対象は国民年金第1号被保険者(農林漁業、自営業、学生、無職などで20歳以上60歳未満)で出産日が平成31年2月1日以降の人

免除期間

○単胎の場合：出産予定日または出産日が属する月の前月から4カ月間
○多胎の場合：出産予定日または出産日が属する月の3カ月前から6カ月間

申請に必要な物(母子健康手帳など)、分かる物(母子健康手帳など)、年金手帳またはマイナンバーカード、本人確認ができる物

免除対象期間の例(単胎の場合)

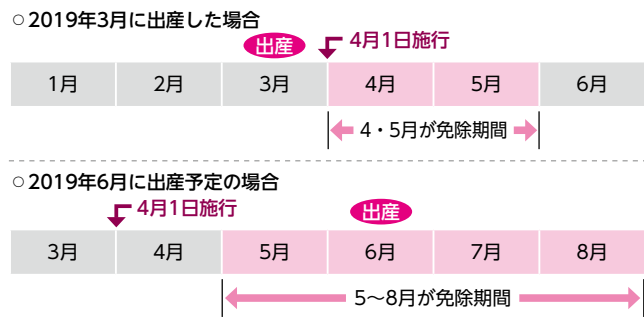

(運転免許証や保険証など)、認め印(申請者本人が署名する場合は不要。なお、代理人が提出するときは、委任状が必要となる場合があります)

申し込み方法(保険年金課(市役所1階)または年金事務所)にある申請書に必要事項を書いて提出(出産予定日の6カ月前から提出できます)

※くわしくは保険年金課(☎20・1547)へ。

水道・下水道

使用開始・中止は 早めに連絡を

水道・下水道の使用開始・中止、
使用者変更、口座振替の申し込み
はヴェオリア・ジェネッツ(株)成田
営業所(☎22・88880)に連絡し
てください。

同社ホームページでも使用開
始・中止の申し込みを受け付け
ています。

ホームページ=https://www.je
nets.jp/cs/index.cgi?area=0
6

携帯電話サイト=

https://www.j
enets.jp/mobil
e/index.cgi?ar
ea=06



ニュータウン地区は県営水道の
ため、県水お客様センター(☎0

570・001245)へ連絡して
ください。

※くわしくは水道部業務課(☎22・
0269)、下水道課(☎20・1
553)へ。

雨水貯留施設設置費補助金

購入前に申請を

市では、雨水貯留施設の普及を
促進し、水資源の有効利用を図る
ため、施設を設置する人を対象に
補助金を交付します。

申請は施設などの購入に行っ
てください。

対象設備と補助額

○小規模雨水貯留施設(雨どいか
ら雨水を集水する構造で、容量
100リットル以上の未使用品
の物)：設置費用の2分の1(上
限3万円)

○浄化槽転用型雨水貯留施設(浄
化槽を転用し、住宅の敷地内に
降った雨水を貯留する物)：槽
内清掃費を除く設置費用の2分
の1(上限10万円)

申請期限=2020年3月15日

※くわしくは環境計画課(☎20・
1533)へ。

骨髄等移植ドナー等助成金

提供者や事業者に

市では、骨髄・末梢血幹細胞提
供者(ドナー)の増加や、骨髄・末
梢血幹細胞移植の推進を図るため
助成金を交付しています。

対象

○ドナー：市に住民記録があり、
日本骨髄バンクで骨髄などの提
供をした人

○事業者：ドナーが勤務している

国内の事業所
助成額

○ドナー：骨髄などの提供のため
に要した通院または入院1日に
つき2万円(1回の提供につき
上限14万円)

○事業者：ドナー休暇1日につき
1万円(ドナー1人につき上限
7万円)

※くわしくは健康増進課(☎27・
1111)へ。

不妊及び去勢手術費補助金

飼い主のいない猫を 対象に

市では、市内に生息する飼い主
のいない猫の自然繁殖を抑制する
ため、飼い主のいない猫を正しく
管理できる人に猫愛護員になっ
てもらい、不妊または去勢手術をす
る場合に費用の一部を補助して
います。

補助金の交付を受けるには、事
前に手術する猫を登録する必要が
あります。必ず手術前に環境衛生
課(☎20・1531)へ相談してく
ださい。

補助額=手術費の2分の1以内
(不妊手術は1万円、去勢手術は
6,000円が上限)

※くわしくは環境衛生課へ。

なれた景観資産

新たに2カ所を登録

市では、市民の皆さんから推薦
を募り、成田らしさを感じられ、
良好な景観を望むことができる場
所を「なれた景観資産」として登
録しています。平成30年度に登録
された場所は次の通りです。

○公津の杜近隣公園の景観

○栗山近隣公園の景観

お気に入りの場所を募集中

市内で素晴らしい景観を望むこ
とができる場所があったら、ぜひ
推薦してください。

※くわしくは公園緑地課(☎20・1
562)ホームページ=https://w
ww.city.narita.chiba.jp/en
vironment/index0656.html)へ。
へ。



公津の杜近隣公園

市長日誌

3月1日~15日

- 2日 都市計画道路ニュータウン中
央線開通記念式典
地域包括ケア講演会
- 3日 北千葉道路(船形~押畑間)開
通記念式典
- 4日 成田国際空港騒音対策委員会
成田地区部会
- 5日 成田高校卒業式
- 7日 3月定例会議会閉会
- 9日 生涯大学院卒業式・修了式
障がい者福祉講演会「共生社会
実現への道~東京2020パラリ
ンピックに向けて~」
- 11日 全国災害物故者総供養会
- 12日 成田中学校卒業式
合同企業説明会inNARITA
成田ブランド推進会議
- 13日 なりたいいきいき百歳体操市民
大会in成田
- 14日 ふれあいる一む21修了の会
根本名川土地改良区総代会
美郷台小学校卒業式
- 15日 環境保護活動に資する寄付の
贈呈式(あいおいニッセイ同和
損害保険株式会社)



関係者らと共に(2日)

経営所得安定対策

水田・畑作農家の皆さんへ

市では、経営所得安定対策の申請を受け付けています。申請書は各農家に直接送付します。

申請期限 6月28日(金)

申込場所 農政課(市役所4階)、

下総・大栄支所、成田市農協各支所、かとり農協各経済センター

※くわしくは、制度については農林水産省ホームページ(<http://www.maff.go.jp/>)、申請書の提出については農政課(☎20・1541)へ。

ドッグランの利用登録

4月1日から受け付け開始

広沼街区公園(ウイング土屋)にあるドッグランの、平成31年度の利用登録を開始します。

登録方法 ①ドッグラン利用登録申請書兼誓約書(愛犬のカラー写真4センチメートル×3センチメートル2枚添付)、印鑑、鑑札、平成31年度狂犬病予防注射済票を持って公園緑地課(市役



愛犬と一緒に遊ぼう

所5階)へ

※くわしくは公園緑地課(☎20・1562)へ。

土砂による土地の埋め立て

残土条例が適用されます

市では、土砂の搬入による埋め立て行為などを規制する「成田市土地の埋立て等及び土砂等の規制に関する条例」を定めています。

500平方メートル以上の埋め立てなどを行う場合は、条例に定める手続きが必要です。

なお、安全基準に適合しない土砂は利用できません。
※くわしくは環境対策課(☎20・1532)へ。

水道料金の納付

口座振替が便利です

水道料金の支払いは、便利で確実な口座振替をお勧めします。利用する場合は、次のいずれかの方法で手続きしてください。

- 水道料金徴収事務委託先のヴェオリア・ジエネッツ(株)(☎22・8880)へ連絡し、送付される口座振替依頼書に必要な事項を書いて返信用封筒で送付
- 通帳、金融機関の届け出印、お客さま番号が分かる水道料金の領収書などを持って市内の金融機関または郵便局へ

※くわしくは水道部業務課(☎22・0269)へ。

年金からの特別徴収

国民健康保険税と後期高齢者医療保険料

国民健康保険税、後期高齢者医療保険料を年金から直接引き落とす特別徴収の4・6・8月の金額(仮徴収額)は、平成31年2月分と同額です。

10・12・2月の特別徴収額は7月下旬にお知らせします。

転入・転出・転居

住所が変わったら手続きを

引っ越しなどで住所が変わるときは、本人または同一世帯の人が市民課(市役所1階)、下総・大栄支所、市民課赤坂分室で手続きしてください。

代理人が届け出を行う場合は、委任状が必要です。住所が変わる人の氏名、生年月日、住所異動日、新・旧住所、新・旧世帯主氏名を確認してください。

届け出にきた人の本人確認のため、運転免許証、パスポートなどが必要です。また、マイナンバーカード、写真付き住民基本台帳カード(住基カード)などを持ってきてください。外国籍の人は在留カード・特別永住者証明書(旧外国人登録証明書)が必要です。

市民課では、毎週日曜日各種

届け出を受け付けています。受け付けできる届け出の種類は問い合わせてください。

※くわしくは市民課(☎20・1525)へ。

	届け出期間	必要な物
転入届	市外から移り、住み始めた日から14日以内	前住所地の市区町村が発行した転出証明書(マイナンバーカードや住基カードで転出の届け出をした人は不要)、マイナンバーカードまたはマイナンバーの通知カード、住基カード(持っている人)、年金手帳(加入している人)
転出届	市外へ移り、住み始める日のおおむね14日前から	子ども医療費助成受給券(持っている人)、国民健康保険被保険者証・介護保険被保険者証・後期高齢者医療保険被保険者証(いずれも加入している人)
転居届	市内で住所を移し、住み始めた日から14日以内	マイナンバーカードまたはマイナンバーの通知カード、住基カード・子ども医療費助成受給券(いずれも持っている人)、国民健康保険被保険者証・介護保険被保険者証・後期高齢者医療保険被保険者証・年金手帳(いずれも加入している人)

困りごと・悩みごと相談室

一人で悩んでいないで相談してみませんか？

相談は無料で秘密は厳守されます。この機会に日頃感じている疑問や悩みを解消してみたいはかがですか。

心の健康、応援します

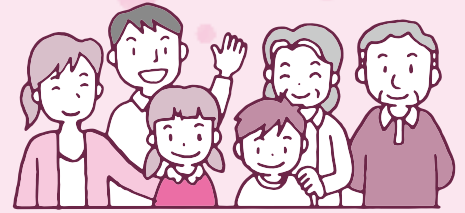

4月の相談日

※期日中の12:00～13:00、祝日は相談を実施していません。また、日程は変更になる場合があります。

相談名	期日	時間	場所	問い合わせ先
市民生活相談(離婚・相続・相隣関係・金銭貸借など)	月・金曜日	9:00～16:00	市役所2階市民相談室 ※各相談の受け付けは、終了時間の30分前まで。予約制の相談は、予約の時間までに来てください。	市民協働課 ☎20-1507 ※法人からの相談は受けません。相談内容によってはお断りする場合があります。弁護士法律相談(同年度中に相談は2回まで)の5月分の予約は4月24日(水)午前8時30分から受け付けます。
弁護士法律相談(予約制)	水曜日	13:00～16:00		
女性のための相談(DV含む・予約制)	木曜日	10:00～16:00		
外国人相談(英語・中国語・スペイン語・ポルトガル語)	12日(金)・26日(金)	13:00～16:00		
税務相談	16日(火)	10:00～15:00		
不動産相談	16日(火)	10:00～12:00		
もめごと・なやみごと・苦情相談(人権・行政相談)	23日(火)	10:00～15:00		
市民よろず相談	20日(土)	13:00～16:00	保健福祉館	市民よろず相談室 内田さん☎91-5313
司法書士法律相談	17日(水)	18:00～20:00	保健福祉館	千葉司法書士会佐倉支部 大越さん☎20-2022
司法書士による電話相談	月・水・土曜日 (29日を除く)	月・水曜日14:00～17:00 土曜日10:00～15:00	電話相談のみ (☎0120-971-438)	千葉司法書士会 ☎043-246-2666
法務局不動産登記相談(相続・抵当権抹消など、予約制)	月～金曜日	9:00～16:00	法務局成田出張所	法務局成田出張所 ☎23-2313
住宅無料耐震相談(予約制)	12日(金)	9:00～16:00	市役所5階502会議室	建築住宅課☎20-1564
子育て中の人の職業相談	月～金曜日	8:30～17:00	市役所2階マザーズコーナー	ハローワーク成田マザーズコーナー☎20-0567
消費生活相談	月～金曜日	9:30～16:30	市役所2階消費生活センター	消費生活センター☎23-1161
商工業者法律相談(予約制)	3日(水)	10:00～12:00	商工会館2階相談室	商工会議所☎22-2101
商工業者よろず支援拠点サテライト相談(予約制)	18日(木)	10:00～16:00	商工会館2階相談室	商工会議所☎22-2101
社労士年金相談	水曜日	10:00～15:00	市役所1階相談室	保険年金課☎20-1547
障がい者相談	月～土曜日	9:00～18:00	保健福祉館	ほっとすまいるセンター☎27-1106
心配ごと相談	木曜日	13:00～16:00	保健福祉館	社会福祉協議会☎27-7755 ※大栄支所での相談は予約制となります。15日(月)までに申し込んでください。
	12日(金)		下総地域福祉センター	
	19日(金)		大栄支所	
アルコール依存相談	4日(水)	9:00～12:00	保健福祉館	社会福祉協議会☎27-7755
くらしと就労相談	月～金曜日	8:30～17:15	商工会館1階	暮らしサポート成田☎20-3399
家庭児童相談	月～金曜日	9:00～16:00	市役所2階家庭児童相談室	子育て支援課☎20-1538
就学相談(予約制)	月～金曜日	9:00～17:00	教育センター	教育センター☎20-2922
教育相談(予約制)	火曜日	9:00～16:00	教育センター	教育センター☎20-2922
不登校相談	月～金曜日	9:00～17:00	ふれあいるーむ21	ふれあいるーむ21 ☎20-1414
学校教育全般・いじめ相談	月～金曜日	9:00～17:00	教育指導課(市役所5階)	教育指導課☎20-1582
教育相談(家庭教育・青少年教育)	月～金曜日	9:00～17:00	教育センター	教育相談室☎22-5100
農地・農政相談(予約制)	3日(水)	8:30～11:30	下総支所	農政課☎20-1542
		13:30～16:30	大栄支所	

暮らしの安全知っ得情報

自転車の盗難が多発しています

自転車は通勤や通学、日々の買い物など身近で便利な交通手段です。近年、この自転車の盗難が多発しています。本市では、平成30年に202件の自転車盗難が発生。県内では10,989件発生し、都道府県別では全国ワースト6位でした。

被害に遭わないよう、次のことを心掛けましょう。

自転車を止めたら必ず鍵をかける

盗まれた自転車の約6割が鍵をかけずに被害に遭っています。被害に遭わないための第一歩は鍵をかけることです。自宅に止めるときでも必ず鍵をかけましょう。

鍵は二重にかける

異なる種類の鍵をかけることで、盗難に遭いにくくなります。備え付けの鍵のほかにワイヤー錠を施すなど、二重に鍵をかけましょう。

管理の行き届いた駐輪場に止める

路上への駐輪はせず、決められた駐輪場に止めましょう。「照明が設置されている」「防犯カメラが設置されている」「警備員が巡回している」など管理の行き届いた駐輪場を選びましょう。

また、被害に遭った場合でも、防犯登録をしておけば発見しやすくなります。自転車の防犯登録は「自転車の安全利用の促

進及び自転車等の駐車対策の総合的推進に関する法律」でも義務づけられていますので、未登録の場合はすぐに手続きしましょう。

※くわしくは交通防犯課(☎20-1527)へ。

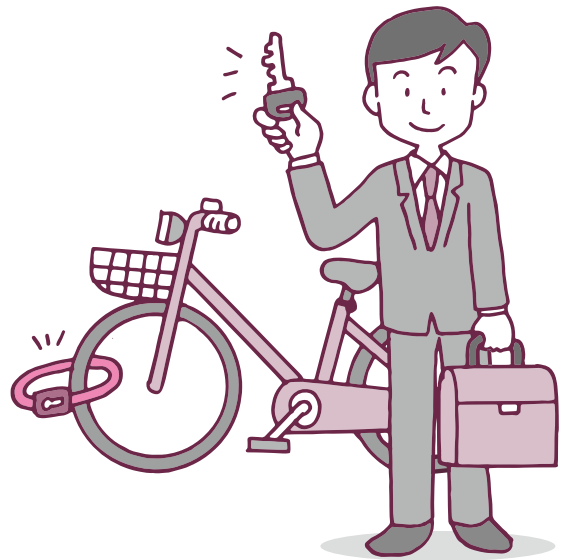

消費生活相談Q&A

国民健康保険税還付金詐欺に注意

Q 市役所の職員を名乗る人から「国民健康保険税の還付金があり、本日中に手続きが必要」という電話がありました。「銀行口座に振り込むので銀行名と預金残高を教えてください」と言われたので、銀行名と預金残高を教えました。その後、銀行職員を名乗る人から電話があり「キャッシュカードと携帯電話を持ってスーパーのATMに行き、後から来る銀行員と一緒に手続きするように」と言われました。不審に思いますが、どうしたらよいのでしょうか。

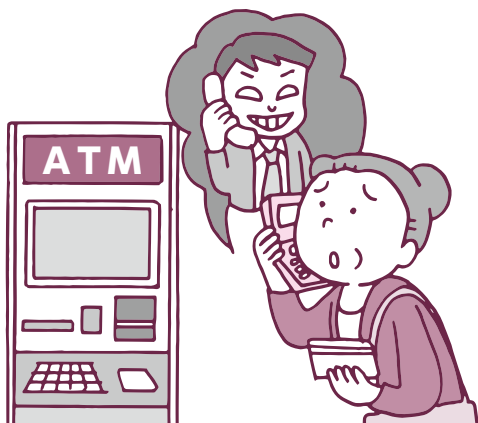

A 市役所などの行政をかたった還付金詐欺のため、指示には従わないでください。相手の指示通りにATMを操作すると、還付金を受け取るどころか、気付かないうちにお金を振り込まされてしまいます。市役所からの還付金の手続きの際に、ATMを操作するよう指示することや預金残高を聞くことはありません。また、安易に口座番号や携帯電話の番号を教えないように気を付けてください。

おかしいと思ったら、保険年金課(☎20-1526)や消費生活センター(☎23-1161)に相談してください。また、成田警察署(☎27-0110)にも連絡しましょう。

※くわしくは同センターへ。

国民健康保険

加入・脱退の手続きを忘れずに

職場の健康保険から脱退した場合、国民健康保険(国保)への加入の届け出が必要です。これは、本人の意思にかかわらず、医療機関にかからなくても加入しなくてはならない制度(国民皆保険)だからです。

保険税は、加入義務の生じた月から課税されます。届け出が遅れると、過去の分から一度にまとめて納めることになります。

また、加入と同様に、脱退の手続きも忘れないようにしましょう。就職などでほかの健康保険に加入し、国保の資格がなくなったにもかかわらず、国保の保険証を使って診察を受けると、後

こんなときは14日以内に届け出を

事由	届け出に必要な物 (住民票上で別世帯に属する人が手続きをする場合はほかに委任状が必要)	
国保に加入	ほかの市区町村から転入してきたとき	前年所得の分かる物、本人確認書類*1、マイナンバー確認書類*2
	ほかの健康保険をやめたとき	ほかの健康保険をやめた証明書、本人確認書類*1、マイナンバー確認書類*2
	子どもが生まれたとき	届出人の本人確認書類*1、マイナンバー確認書類*2
	生活保護を受けなくなったとき	保護廃止決定通知書、生活保護受給証明書、本人確認書類*1、マイナンバー確認書類*2
	外国人が加入するとき	在留カード、パスポート、マイナンバー確認書類*2
国保を脱退	ほかの市区町村へ転出するとき	保険証、本人確認書類*1、マイナンバー確認書類*2
	ほかの健康保険に加入したとき	新たに加入した健康保険証、国保の保険証、本人確認書類*1、マイナンバー確認書類*2
	国保被保険者が死亡したとき	保険証*3
	生活保護を受けるようになったとき	保険証、保護決定通知書、生活保護受給証明書、本人確認書類*1、マイナンバー確認書類*2
そのほか	住所、世帯主、氏名が変わったとき	保険証、マイナンバー確認書類*2
	世帯が分離または合併したとき	保険証、本人確認書類*1、マイナンバー確認書類*2

*1 官公署が交付した、本人であることを確認できる写真付きの証明書(運転免許証、マイナンバーカード、パスポートなど)

*2 マイナンバーカード、マイナンバーの通知カード、マイナンバーが記載された住民票の写し・住民票記載事項証明書など

*3 葬祭費の申請の際は、保険証、葬祭を行ったことが分かる物(会葬礼状や葬儀の領収書など)、喪主の印鑑、喪主の通帳、本人確認書類、マイナンバー確認書類が必要



日その医療費を国保に返還しなければなりません。

※くわしくは保険年金課(☎20-1526)へ。

国民年金

4月から保険料が変わります

国民年金の保険料が4月から1万6,410円に変わります。

4月上旬に納付書を日本年金機構から郵送します。現金払いでの前納を希望する人は、5月7日(火)までに最寄りの金融機関やコンビニエンスストアで納めてください。

4月中旬を過ぎて納付書が届かない場合は、佐原年金事務所(☎0478-54-1442)へ連絡してください。

学生納付特例制度

学生で、本人の所得が一定額以下の場合、国民年金保険料の納付が免除される「学生納付特例制度」があります。

承認された期間は、老齢基礎年金を受け取るために必要な期

間に算入されますが、年金額には反映されません。受け取る年金額を補うため、10年以内であれば保険料を納めることができる「追納制度」もあります。

日本年金機構から申請書(はがき)が届いた人は、学校などの変更がない場合は、必要事項を書いて返送してください。

そのほかの人は、年金手帳(持っている人)、学生証の写し(有効期限が裏面に記載されている場合は、裏面の写しも)、印鑑(本人が署名する場合は不要)を持って、保険年金課(市役所1階)または下総・大栄支所で手続きしてください。

特例制度を利用するための申請は、毎年必要ですので注意してください。

※くわしくは保険年金課(☎20-1547)へ。

児童ホームで
非常勤職員

応募資格=18歳以上で業務に意欲的に取り組める人(高校生を除く)
募集人員=5人程度
業務内容=留守家庭児童(小学生)の育成支援
勤務期間=5月1日~3月31日
勤務日時=月~土曜日(祝日を除く)午後1時30分~7時のシフト制(土曜日、小学校の長期休業期間は午前7時30分から)
勤務場所=市内児童ホーム
時給=教員免許・保育士などの資格あり1,220円、免許・資格なし1,180円
応募方法=4月17日(水)(必着)までに写真を貼った履歴書を直接または郵送で保育課(市役所2階 〒286-8585 花崎町760)へ。後日、面接日を通じます
※くわしくは同課(☎20-1607)へ。

ストライクを狙って
ボウリング初心者教室

日時=5月13日・20日・27日、6月3日・10日・17日の月曜日(全6回) 午後1時30分~3時
会場=ラクゾー成田店(ボンベルタ成田店5階)
内容=インストラクターのレッスンと1ゲーム投球
定員と参加費(1回当たり)=20人(先着順)・600円(ゲーム代。貸靴代は別途)
持ち物=運動のできる服装、靴下、タオル
※申し込みは5月10日(金)までに市ボウリング協会事務局・間嶋さん、齊藤さん(ラクゾー成田店・☎33-6752)へ。

ようこそ子ども館
新1年生あつまれ

日時=4月20日(土) 午前10時~正午
会場=子ども館
内容=子ども館の見学、簡単な工作
対象=小学1年生
定員=20人(先着順)
参加費=100円(材料費)
※申し込みは4月13日(土)午前10時から子ども館(☎20-6300、月曜日・祝日・第3日曜日は休館)へ。

童謡や歌謡曲と一緒に
春のさんりづか歌声サロン

日時=4月19日(金)、5月10日(金)・31日(金) 午前10時~11時30分
会場=三里塚コミュニティセンター
参加費=無料
※申し込みは同センター(☎40-4880、月曜日は休館)へ。

催し物

迫力ある演奏の数々
成田太鼓祭

日時=4月13日(土)・14日(日) 午前10時~午後7時(14日は午後5時まで)
会場=成田山新勝寺・表参道
主要内容
○千願華太鼓…両日とも午前10時から新勝寺大本堂前で。約800人の出演者による勇壮な演奏
○成田山千年夜舞台…13日午後5時から新勝寺大本堂前特設舞台で。かがり火に照らされた幽玄な雰囲気の中での迫力ある演奏
○太鼓パレード…14日午後3時から表参道で。太鼓チームと踊りチームによるにぎやかなパレード
交通規制
時間=午前9時45分~午後8時(14日は午後5時30分まで)
区間=JR成田駅前~成田山門前(鍋店角)
※くわしくは成田太鼓祭実行委員会事務局(☎24-3232)へ。

市川團十郎を描いた作品など
いきでいなせな浮世絵展

歴代の市川團十郎に関する浮世絵や、江戸・明治時代の浮世絵師による作品を展示します。
日時=4月13日(土)~6月2日(日) 午前10時~午後5時(6月2日は午後4時まで)
会場=スカイタウンギャラリー
入場料=無料
※鑑賞を希望する人は当日直接会場へ。
くわしくは文化芸術センター(☎20-1133、4月29日、5月6日を除く月曜日、5月7日(火)は休館)へ。

図書館

今月の図書館休館日=1日(月)、8日(月)、15日(月)、22日(月)、26日(金)(館内整理日)
※29日(月・祝)、30日(火)は本館・公津の杜分館・三里塚コミュニティセンター図書室のみ開館します(午前9時30分~午後5時)。
図書館本館・公津の杜分館は火~金曜日は午前9時30分~午後7時(本館2階は午後5時15分まで)、土・日曜日は午後5時まで開館しています。

映画会

会場=市立図書館2階視聴覚ホール
◇4月20日(土)=[Shall we ダンス?]
1996年・日本
◆上映は午後2時から、定員は171人(先着順)、入場は無料です。くわしくは市立図書館(☎27-2533)へ。

航空機騒音測定結果

平成31年2月分

測定局	Lden	WECPNL	測定局	Lden	WECPNL
竜台	53.5	64.1	荒海橋本	61.7	72.9
長沼	57.4	68.0	大室	58.0	68.4
北羽鳥	56.8	68.0	大室(NAA)	58.0	69.2
北羽鳥北部	56.9	66.6	野毛平	60.8	71.9
新川	57.1	67.5	工業団地	60.8	71.9
猿山	50.1	60.3	芦田	62.1	74.6
滑川	55.6	66.4	赤荻	60.3	71.1
西大須賀	58.9	71.3	野毛平	60.7	72.3
四谷	58.2	69.2	下金山	52.7	65.1
高倉	61.3	75.0	押畑	51.5	62.2
内宿	54.3	64.5	新田(NAA)	56.9	70.4
磯部	58.0	69.1	新田	59.2	71.7
水掛	57.1	67.6	堀之内	58.7	70.2
幡谷	57.3	67.7	馬場	56.0	67.6
成毛	57.4	67.6	遠山小	59.0	71.5
荒海	61.4	72.8	本三里塚	58.6	72.4
飯岡	60.0	71.3	三里塚小	59.1	71.7
大生	60.5	71.8	御料牧場記念館	55.8	68.2
土室(県)	64.0	78.5	本城	57.3	69.1
土室(NAA)	56.0	66.5	南三里塚	59.4	72.5

色文字は、騒防法第一種区域に設置された測定局を示します。
第一種区域の基準値 Lden : 62デシベル以上(参考値WE CPNL : 75以上)

※航空機騒音の評価指標は、平成25年4月からWECPNLからLdenに変更されました。Ldenとは、時間帯補正等価騒音レベルのことで、航空機騒音をエネルギーとして加算するもので、夕方や夜間の値には重み付けを行います。単位はデシベル。この数値は速報値です。くわしくは空港対策課(☎20-1521)へ。

募集

お知らせ

催し物



募集

募集

お知らせ

催し物

東和田駐車場に

自動販売機の設置事業者

市では、東和田駐車場に自動販売機を設置する事業者を募集します。

募集期間＝4月8日(月)～19日(金)

※くわしくは観光プロモーション課(☎20-1540)または市ホームページ(<https://www.city.narita.chiba.jp/so-shiki/kanko.html>)へ。

初めての人も歓迎

子どもおはやし教室

日時＝5月19日(日)・26日(日)、6月2日(日)
(全3回) 午後3時～4時30分

会場＝玉造公民館

内容＝太鼓などでおはやしを練習する

対象＝小学生

定員＝15人(応募者多数は抽選)

申込方法＝4月25日(木)までに電話またはEメールで住所・氏名(ふりがな)・性別・電話番号・学校名・学年・教室名を玉造公民館(☎26-3644 Eメール kominkan@city.narita.chiba.jp)へ
※参加費は無料です。くわしくは同館(月曜日・祝日は休館)へ。

掘り出し物を見つけよう

リサイクル製品の販売

日時＝4月18日(木)～21日(日) 午前9時～午後4時

会場＝リサイクルプラザ

リサイクル製品＝自転車、家具類

価格(1点当たり)＝5,000円以内

対象＝市内在住で、品物を持ち帰ることができる人(希望者には、建物1階までの運送を有料で行います)

申込方法＝運転免許証などの本人確認ができる物を持って、リサイクルプラザにある申込用紙を提出

抽選日＝4月23日(火)(当選者にはがきで通知)

※申し込みのなかった品物は23日の午後1時から即売します。くわしくはリサイクルプラザ(☎36-1000、祝日は除く)へ。

開館35周年を記念した講座

成田市立図書館の未来

市立図書館は開館35周年を迎えます。これを記念して、図書館の未来をテーマにした講座を3回にわたり開催します。第1回は「これからの公共図書館の役割とこれからの図書館の姿」をテーマにした講演とシンポジウムです。

日時＝4月27日(土) 午後1時30分～4時

会場＝市立図書館2階視聴覚ホール

講師＝岡本真さん(アカデミック・リソース・ガイド株式会社)

定員と参加費＝100人(先着順)・無料

申込方法＝4月2日(火)午前10時から市立図書館(☎27-2000)または同館ホームページ(<https://www.library.city.narita.lg.jp>)から申し込み

※くわしくは同館(☎27-2000)へ。

子育て支援課で

非常勤職員

応募資格＝パソコン操作ができる人

募集人員＝①②各4人③2人

業務内容＝窓口での受け付け事務、データ入力、書類整理など

勤務期間＝①5月中旬～9月末②5月中旬～7月末③5月中旬～6月末

勤務日時＝月13日以内(土・日曜日、祝日を除く。ただし、6月は日曜日の勤務あり)、午前9時～午後4時(6月は午後5時まで)

勤務場所＝子育て支援課(市役所2階)

時給＝950円

応募方法＝4月10日(水)(必着)までに写真を貼った履歴書を直接または郵送で子育て支援課(〒286-8585 花崎町760)へ。後日、面接日を通じます

※くわしくは同課(☎20-1538)へ。

指で混ぜて色を付ける

チョークアート教室

日時＝5月3日(金・祝) 午前10時～正午

会場＝三里塚コミュニティセンター

内容＝専用のチョークでボードに絵を描き、指で混ぜ合わせて色を付ける

定員＝10人(先着順)

参加費＝1,000円(材料費)

※申し込みは4月2日(火)～30日(火)に同センター(☎40-4880、月曜日は休館)へ。

市役所ロビーで演奏を

グランドピアノの一般開放

日時＝5月10日(金)・17日(金)・21日(火) 正午～午後1時

会場＝市役所1階ロビー

対象＝市内在住・在勤・在学の人

定員＝各1組(先着順)

参加費＝無料

※申し込みは文化国際課(☎20-1534)へ。

収穫の喜びを味わいませんか

親子体験農業教室

自分の畑を持ち、植え付けから収穫までを1年間を通して体験してみませんか。また年4回(6・9・11・3月)、市内の畑や農園で、ナシ狩りなどを行います。

対象＝市内在住の小学生とその家族

定員＝20家族(応募者多数は初めての家族を優先に抽選)

参加費(1家族当たり)＝年間1万円

申込方法＝4月15日(月)(必着)までに、はがきまたはEメールで住所、参加者全員の氏名・年齢、電話番号を農業青年会議所事務局(〒286-8585 花崎町760 Eメール nosei@city.narita.chiba.jp)へ

※くわしくは同事務局(農政課・☎20-1542)へ。

えほんとおそぼう

図書館のおはなし会

会場＝市立図書館1階おはなし室

参加費＝無料

0・1歳のおはなしかい

日時＝4月19日(金) 午前11時～11時30分

対象＝0・1歳児と保護者

定員＝12組(初めての人を優先に先着順)

持ち物＝薄手のハンカチ

申込方法＝午前9時30分から市立図書館(☎27-2000)へ

土曜日のおはなしかい

日時＝土曜日 午前11時～11時30分

内容＝絵本の読み聞かせ(第3土曜日は昔話などの語り)

対象＝4歳～小学生(第3土曜日は5歳～小学生)

※「土曜日のおはなしかい」への参加を希望する人は当日直接会場へ。くわしくは市立図書館(☎27-2000)へ。

ラケットの持ち方から学べる
初心者ソフトテニス教室

日時=4月20日・27日、5月4日・25日、
6月8日・22日、7月6日・27日、8月
17日、9月7日、10月5日・26日、11
月9日・16日、12月7日・21日、1月
11日・25日、2月8日・22日、3月14
日・28日の土曜日(全22回) 午前9時
~11時30分(午前8時に雨天の場合は
中止)

会場=中台運動公園テニスコート

対象=小学4~6年生の初心者

定員=50人(先着順)

参加費=300円(保険料など)

持ち物=ラケット(貸し出しあり)

申込方法=Eメールで住所・氏名・電話
番号・学校名・学年を市ソフトテニス
連盟事務局(Eメールnrtsta@gmail.c
om)へ

※くわしくは同事務局・麻生さん(☎09
0-4223-5530)へ。

キッズタウンNARITAを運営
こども実行委員

8月4日(日)、もりんぴあこうづが子ど
もだけのまち「キッズタウンNARITA」
になります。そのまちを企画・運営する
実行委員を募集します。

委員会開催日時=4月27日、5月11日、
6月8日・29日、7月13日・20日の土
曜日 午前10時~正午

準備日時=7月23日(火)~8月4日(日) (7月
27日(土)を除く) 午後1時~4時(8月3
日(土)・4日(日)は午前9時~午後5時)

対象=8月3日・4日に参加できる市内
在住・在学の小学3年生~高校生

定員=30人(先着順)

参加費=無料

申込方法=4月4日(木)~19日(金)に、もり
んぴあこうづにある申込用紙に必要事
項を書いて提出

※くわしくは同館(☎27-5252、第4月
曜日は休館)へ。

子どもと一緒に楽しく農業体験
田んぼと畑の耕育教室

1年を通じて田植え、野菜の栽培、そ
ば打ち、みそづくりなどを体験します。
初回は5月4日(土・祝)・5日(日・祝)・
11日(土)・12日(日)で田植えを行います。

時間=午前10時~午後3時

会場=滑河駅近くの田んぼ・畑(小浮)

参加費=1家族年間3万9,800円(種苗
代・収穫物代・保険料など)。1回ご
との参加は1組(大人1人、子ども1人)
2,800円(1人追加するごとに別途大
人1,000円、子ども500円)

申込方法=4月26日(金)までに、みんな
の農村ネットワークのホームページ
(<https://www.minson.jp>)から申し
込む。または住所、参加者全員の氏名・
年齢、電話番号を同ネットワーク(E
メールinfo@minson.jp)へ

※くわしくは同ネットワーク事務局・片
岡さん(☎090-1461-3881)へ。

募
集

お
知
ら
せ

催
し
物

スポーツ教室に参加しませんか

市スポーツ協会では、スポーツ教室の参加者を募集します。申し込みは各会場で随時受け付けます。教室に参加するには、参加費(保険料など)が必要です。くわしくは市スポーツ協会事務局(☎33-3811)へ。

種目	開催日	時間	場所	対象
剣道	火・金・日曜日	午後6時~8時30分	市体育館剣道場	小学生以上
	日曜日	午前9時~正午		小学生以上
なぎなた	日曜日	午後1時~3時		小学生以上
居合道	土曜日	午後6時~9時		成人
空手道	水曜日(第2水曜除く)	午後7時~9時		小学生以上
	日曜日	午後3時~5時		
空道	土曜日	午後2時30分~4時30分	小学生以上	
柔道	火・土曜日	午後5時30分~8時	小中学生	
合気道	第1・3・5水曜日 金曜日	午後6時30分~8時30分 (小学生は午後7時30分 まで)	市体育館柔道場	市内在住・在勤・在学の小学4年 生以上
	日曜日	午後2時~4時(小学生は 午後3時まで)		
弓道	火・木曜日	午後6時~9時	市体育館弓道場	市内または近隣市町村に在住の高 校生以上(未経験者の受け付けは 4月末まで)
	水・土曜日	午前9時~正午		
相撲	日曜日	午前9時~正午	市相撲場	小中学生
ラグビー	日曜日	午前9時~11時30分	加良部小学校	3歳~高校生
卓球	水・土曜日	午後6時30分~9時	新山小学校	市内在住・在学の中学2年生以上
	日曜日	午後2時~5時		
	土曜日	午後4時~6時	吾妻小学校	市内在住・在学の小学生以上
ハンドボール	日曜日	午前9時~正午	橋賀台小学校	どなたでも



募集

いざというときのために

普通救命講習会

日時=5月26日(日) 午前9時~正午
会場=大栄消防署
内容=心肺蘇生法・AEDの操作方法などを学ぶ
対象=市内在住・在勤・在学の中学生以上
定員と参加費=15人(先着順)・無料
 ※申し込みは5月19日(日)までに大栄消防署(☎73-4141)へ。

室内で楽しめる

バウンドテニス体験教室

日時=5月9日(木)・16日(木) 午後1時20分~4時
会場=市体育館
対象=小学生以上(小学生は保護者同伴)
定員=各20人(先着順)
参加費=100円(保険料)
持ち物=運動のできる服装、上履き、飲み物、ラケット(貸し出しあり)
 ※申し込みは5月7日(火)までに市レクリエーション協会事務局(スポーツ振興課・☎20-1584)へ。

ペアで力を合わせて

春季バドミントン大会

日時=5月12日(日) 午前9時から
会場=市体育館
競技方法=男女別ダブルス
対象=中学生以上
参加費(1組当たり)=2,000円(シャトル代など)
申込方法=5月3日(金・祝)までにEメールで住所・ペアの氏名(ふりがな)・電話番号・所属チーム名・参加ランク(分かる人のみ)を市スポーツ協会事務局(Eメールnrtaiky@portland.ne.jp)へ
 ※くわしくは同事務局(☎33-3811)へ。

和の心を楽しく学ぼう

伝統文化親子体験教室

定員=各20人(先着順。日本舞踊教室は18人)

日本舞踊教室(全8回)

日時=4月28日、5月19日、6月16日、7月7日、8月4日、9月8日、10月13日、11月24日の日曜日 午後1時30分~2時30分

会場=中央公民館

対象=5歳~高校生

参加費=無料

申込先=椿さん(☎28-2058)

親子ゆかたマナー教室(全8回)

日時=5月11日、6月8日、7月13日、8月10日、9月21日、10月12日、11月9日、12月14日の土曜日 午後2時~3時

会場=中央公民館、成田公民館

対象=小中学生

参加費=500円(茶菓子代)

申込先=師岡さん(☎73-6753)

茶道教室(全8回)

日時=5月19日、7月21日、8月4日・25日、9月22日、11月17日、12月15日、1月19日の日曜日 午前9時30分~正午

会場=中央公民館

対象=5歳~中学生

参加費=500円(材料費)

申込先=瀧澤さん(☎26-0216)

※くわしくは各申込先へ。

競技用自転車を乗りこなそう

ロードバイク技術講習会

日時=土・日曜日 午前6時から

会場=印旛沼周辺

内容=レベル別に分かれてインストラクターによる指導を受け、試合形式の練習を行う

対象と定員=市内在住・在勤・在学の高校生以上・10人(先着順)

申込方法=参加を希望する日の直前の金曜日までに、Eメールで住所・氏名・年齢・電話番号・経験の有無・学校名またはクラブ名を市自転車競技連盟事務局・鶴澤さん(Eメールsantant1105@yahoo.co.jp)へ

※参加費は無料です。くわしくは同事務局・鶴澤さん(☎090-3915-0440)へ。

褒めて伸ばす方法を実践

どならない子育て練習法講座

日時=5月7日・14日・28日、7月2日・9日・16日・23日の火曜日(全7回) 午前10時~正午

会場=保健福祉館

対象=市内在住の平成22年4月2日~27年4月1日生まれの子どもの保護者

定員=8人(先着順)

参加費=1,080円(テキスト代)

※乳幼児の託児を5人(先着順)まで受け付けます。申し込みは4月23日(火)までに子育て支援課(☎20-1538)へ。

保育の仕事に携わる

子育て支援員研修

保育施設などで働くことを目指す人を対象に講座を開催します。修了者には全国の保育施設などで子育て支援員として働くことができる修了証書を交付します。

科目と期日

○共通科目…5月13日(月)・20日(月)・27日(月)、6月1日(土)・3日(月)・8日(土)・15日(土)・17日(月)、7月29日(月)(全9回。このほかに1日間の心肺蘇生法講習あり)

○選択科目…①②のいずれかを選択(両方可)

①保育従事者…7月1日(月)・8日(月)(このほかに2日間の保育実習あり)

②ファミリー・サポート・センター協力会員…6月22日(土)、7月6日(土)

時間=午前9時20分~午後0時40分

会場=成田国際福祉専門学校(郷部)、市内保育園

内容=乳幼児の食事と栄養、子どもの発達などを講義や実習を通して学ぶ

対象=市内在住・在勤・在学の20歳以上で、共通科目と選択した科目の全日程に参加できる人

定員=30人(応募者多数は抽選)

参加費=3,000円(テキスト代など)

申込方法=4月15日(月)までに子育て支援課(市役所2階)または市ホームページ(<https://www.city.narita.chiba.jp/kosodate/page139100.html>)にある申込用紙に必要事項を書いて同課へ

※くわしくは同課(☎20-1538)へ。

保健インフォメーション

このコーナーの会場は保健福祉館です。問い合わせは健康増進課(☎27-1111)へ。電話やFAX(27-1114)で健康に関する相談なども受け付けています。相談は医師などの都合により日程を変更する場合があります。

▼一般健康相談	期日	受付時間	相談を受ける人
歯の健康相談	4月 3日(水)	午後1時30分～2時30分	歯科医師・歯科衛生士
こころの健康相談(予約制) (治療中の人は除く)	4月 8日(月)	午後1時15分～3時	カウンセラー・保健師
	4月24日(水)	午後1時15分～2時30分	精神科医師・保健師
▼乳幼児健診・相談	期日	受付時間	対象
赤ちゃん相談・4カ月	4月24日(水)	午前9時～9時30分	平成30年12月生まれ
赤ちゃん相談・10カ月	4月19日(金)		平成30年6月生まれ
1歳6カ月児健診	4月 4日(水)	午後1時～1時30分	平成29年9月生まれ
2歳児歯科健診	4月11日(水)		平成28年9月生まれ
3歳児健診	4月25日(水)	午前9時～11時50分	平成27年10月生まれ
こころの発達相談(予約制)	4月10日(水)		心理発達に心配のある乳幼児

- **母親学級(予約制)**…主に初めて母親になる人が対象
- **パパママクラス(予約制)**…妊婦とその家族が対象
※日時などくわしくは健康増進課へ。
- **こんにちは赤ちゃん事業**…生後4カ月までの赤ちゃんが対象
※赤ちゃんお誕生連絡票(母子健康手帳別冊)を健康増進課へ送付。



みんなおいでよ! なかよしひろば

市では、午前9時～午後4時30分に子ども館・三里塚コミュニティセンター・もりんぴあこづの一部を市内在住の乳幼児と保護者が自由に遊べる場「なかよしひろば」として開放しています(各施設の休館日を除く)。そのほかに次の行事を実施しています。くわしくは各問い合わせ先へ。

施設名	行事名	期日	時間
子ども館(なかよしひろば) ☎20-6300	親子であそぼう会	4月6日(土)…パネルシアター 4月20日(土)…こいのぼり製作	午前10時30分から
	子育てひろば	4月13日(土)・27日(土)	午前10時～正午
	おはなし会	4月13日(土)・27日(土)	午後2時～2時30分
	身体測定	4月19日(金)	午後2時～2時30分
	誕生会	4月23日(火)…4月生まれ	午前10時30分～10時45分
	0歳あつまれー!	4月17日(水)	午前10時45分から
三里塚コミュニティセンター(三里塚なかよしひろば) ☎37-3922	身体測定	4月12日(金)	午前10時～11時30分、 午後1時30分～3時
	わらべ歌遊び	4月5日(金) 4月19日(金)	
	赤ちゃんクラブ	4月10日(水)	午前10時30分から
	わくわくワーク	4月17日(水)…子どもの日の製作	
	誕生会	4月23日(火)…4月生まれ	
もりんぴあこづ(公津の杜なかよしひろば) ☎27-7300	助産師相談	4月26日(金)	午前10時30分～正午
	赤ちゃんサロン	4月1日(月)	午前10時30分～11時30分、 午後2時30分～3時30分
	赤ちゃん講座	4月18日(水)…事故と安全	
	子育て講座	4月16日(火)…赤ちゃんからの靴教育	午前10時30分～11時30分
	お楽しみ会&誕生会	4月26日(金)…春が来た!	
おそとひろば	4月4日(水)・11日(水)	午前10時～11時30分	

献血にご協力ください

【イオンモール成田】
4月1日(月)・20日(土)・21日(日)・28日(日)
午前10時～11時45分、午後1時～4時30分

【市役所】
4月26日(金) 午前10時～11時45分、午後1時～4時
※都合により変更になる場合があります。
くわしくは千葉県赤十字血液センター千葉港事業所推進課☎043-241-8332)へ。

日曜祝日診療機関

都合により休診する場合があります。来診前に電話で問い合わせてください。

成田病院(午前中・押畑・☎22-1500)
藤倉クリニック(午前中・幸町・☎22-1158)
聖マリア記念病院(取香・☎32-0711)
ひらの内科(日曜日の午前中・ウイング土屋・☎23-8070)
なのはなクリニック(日曜日の午前中・吉岡・☎49-0533)

こども急病電話相談

☎#8000
ダイヤル回線からは☎043-242-9939、午後7時～翌午前6時・年中無休

成田市医療相談ほっとライン

専門の医療スタッフが、24時間年中無休、無料で相談に応じます。
☎0120-24-1130

急病診療所 ☎27-1116

赤坂1-3-1(保健福祉館敷地内)

受付日時	診療科目
毎日(休診日なし) 午後7時～10時45分	内科 小児科
日曜日、祝日、振替休日、8月13日～15日、12月29日～1月3日 午前10時～午後4時45分	内科 小児科 外科
祝日(日曜日を除く)、振替休日、8月13日～15日、12月29日～1月3日 午前10時～午後4時45分	歯科

※症状や年齢によって対応が難しい場合がありますので、事前に連絡してください。

シニア教養講座

新しい趣味が見つかるかも

教室名と日時・定員(応募者多数は抽選)

- カラオケ…5～3月の第1・3水曜日(全15回) 午前10時～正午(男性)、午後1時～3時(女性)・各10人
- くす玉人形…5～3月の第2・4月曜日(全14回) 午後1時30分～3時・13人
- ペン習字…5～3月の第2・4火曜日(全16回) 午後1時30分～3時30分・5人(追加募集)
- 茶道…5～3月の第2・4水曜日(全16回) 午後1時～5時・5人(追加募集)
- 川柳…5～3月の第2・4水曜日(全14回) 午後1時30分～3時30分・14人(追加募集)
- ゆる体操…5～12月の第1・3金曜日(全14回) 午前10時～11時30分・30人
- 色えんぴつ画…6～3月の第1・3火曜日(全14回) 午前9時30分～11時30分・20人
- 尿ケア体操…6～9月の第2・4月曜日(全7回) 午後1時30分～2時30分・30人

会場=赤坂ふれあいセンター

対象=市内在住の60歳以上の初心者

参加費=無料(教材費は実費)

申込方法=4月15日(月)(必着)までに往復はがきに住所・氏名・年齢・電話番号・教室名を書いて赤坂ふれあいセンター(〒286-0017 赤坂2-1-14 ボンベルタ成田店アネックス館B棟2階)へ
※返信の宛名も記入してください。くわしくは同センター(☎26-0236)へ。

特定不妊治療費

助成制度を拡充します

市では、特定不妊治療を受けた夫婦に対して、治療に要した費用の一部を助成しています。4月以降の申請から助成額が次の通り変わります。

助成額=治療費から県助成額を差し引いた額の2分の1(1回の治療ごとに上限10万円)

※くわしくは健康増進課(☎27-1111)へ。

風疹の抗体検査と予防接種

特定の世代が対象

市では、市に住民記録があり、定期予防接種を受けていない世代である昭和37年4月2日～54年4月1日に生まれた男性を対象に、4月から3年間無料で風疹の抗体検査を行います。抗体価が低かった人は無料で予防接種を受けられます。

対象者には、医療機関の受診または特定健診などの際に検査を受けられるクーポン券を4月上旬に送付します。今年度は昭和47年4月2日～54年4月1日生まれの人が対象です。転入してきた人や、今年度のクーポン券の送付対象外で早めに検査を受けたいという人は、健康増進課(☎27-1111)へ問い合わせてください。

※くわしくは同課へ。

笑医の集い市民大会

ほほ笑みの引き出し方を紹介

笑いを医学に取り込んだ「笑医」について、笑医プロデューサーが寸劇を交えて紹介します。

日時=4月20日(土) 午後1時30分～3時

会場=保健福祉館

内容=笑いとの健康の関係や物事を前向きに捉えるポイントなどを学ぶ

定員=40人(先着順)

参加費=無料

※手話通訳があります。参加を希望する人は当日直接会場へ。くわしくは健康増進課(☎27-1111)へ。

母子保健サービス

転入した妊婦・乳幼児の保護者へ

市では、母親学級や赤ちゃん相談・幼児健診・予防接種などの母子保健サービスを行っています。

保健福祉館内にある子育て世代包括支援センターで、サービスについての説明や妊婦・乳児健康診査受診票の発行、幼児健診・予防接種問診票の発行を行います。市内に引っ越してきた妊婦または乳幼児の保護者は、母子健康手帳を持って子育て世代包括支援センターへ来てください。妊婦・乳児健康診査受診票の発行にはマイナンバーカードも必要です。

※くわしくは健康増進課(☎27-1111)へ。

シニア健康カレッジ

順天堂大学が監修

足腰などの下半身を中心に鍛え、いつでも自分の足で動き続けられるための体づくりを学ぶ介護予防の運動教室です。

期日=5月10日～8月2日の金曜日(全13回)

会場と時間

- 滑河運動施設…①午前9時30分～10時30分②午前10時40分～11時40分
- 大栄B&G海洋センター…③午前9時30分～10時30分④午前10時40分～11時40分

対象=市内在住の60歳以上の人。ただし、現在通院中で、主治医の運動許可が出ない人を除く

定員=各10人(応募者多数は抽選)

参加費=無料

説明会を開催します

期日=4月26日(金)

会場と時間

- 滑河運動施設…午前9時30分から
- 大栄B&G海洋センター…午前11時から

※申し込みは4月10日(水)までに介護保険課(☎20-1545)へ。

シニア元気アップ教室

音楽療法でリフレッシュ

日時=5月10日(金)・17日(金)・24日(金)(全3回) 午後1時30分～3時30分

会場=保健福祉館

内容=音楽に合わせたリズム体操や合奏など

対象=市内在住の65歳以上で初めてのこの教室に参加する人

定員と参加費=20人(先着順)・無料

持ち物=動きやすい服装、飲み物

※申し込みは社会福祉協議会(☎27-7755)へ。



成田市のホームページ



<https://www.city.narita.chiba.jp>

1	月	●中郷ふるさと交流館オープン(P7) ●ドッグランの利用登録受け付け(P18) ●献血(P26) ●赤ちゃんサロン(P26)
2	火	
3	水	●成田のおどり花見 ●歯の健康相談(P26)
4	木	●おそとひろば(P26)
5	金	【清明】 ●わらべ歌遊び(P26)
6	土	●親子であそぼう会(P26) ●側高神社の祭礼
7	日	●千葉県議会議員選挙の投票日(P6) ●北羽鳥香取神社獅子舞
8	月	●狂犬病の集合予防注射(P9) ●こころの健康相談(P26)
9	火	
10	水	●こころの発達相談(P26) ●赤ちゃんクラブ(P26)
11	木	
12	金	●身体測定(P26)
13	土	●中郷プレーパーク(P7) ●成田太鼓祭(P22) ●いきでいなせな浮世絵展(P22) ●子育てひろば(P26) ●おはなし会(P26) ●西大須賀の神楽(八幡神社・14日は耀窟神社)
14	日	●不動の大井戸茶会(右記)
15	月	
16	火	●子育て講座(P26)
17	水	●コンビニ交付サービスの休止 ●わくわくワーク(P26) ●0歳あつまれー!(P26)
18	木	●リサイクル製品の販売(P23) ●赤ちゃん講座(P26) ●ふれあいコンサート(右記)
19	金	●春のさんりづか歌声サロン(P22) ●図書館のおはなしかい(P23)
20	土	【穀雨】 ●新1年生あつまれ(P22) ●初心者ソフトテニス教室(P24) ●献血(P26) ●笑医の集い市民大会(P27)
21	日	●成田市議会議員選挙の投票日(P6) ●献血(P26)
22	月	
23	火	●誕生会(P26)
24	水	
25	木	
26	金	●献血(P26) ●助産師相談(P26) ●お楽しみ会&誕生会(P26)
27	土	●成田市立図書館の未来(P23) ●わくわく感謝デー(午前8時・成田市場)
28	日	●ミニSLの運行(右記) ●伝統文化親子体験教室(P25) ●献血(P26)
29	月	【昭和の日】 ●小御門神社春季例祭
30	火	【国民の休日】

*日曜開庁は午前8時30分～午後5時15分。市民課(21日は、マイナンバーカード関連業務停止)、保険年金課、市民税課、資産税課、納税課、子育て支援課の一部の業務のみ



栗山公園のミニSL

28日

汽笛を鳴らして出発

市役所前の栗山公園でミニSLが次の日程で運行されます。また、蒸気機関車D51の見学会も行われます。

9月までの運行日=4月28日、5月26日、6月23日、7月28日、8月25日、9月22日の日曜日(雨天中止)

運行時間=午前10時～正午、午後1時～3時(7・8月は午前9時～正午)

※乗車料は無料です。公園には駐車場がないため来場するときは公共交通機関を利用してください。くわしくは公園緑地課(☎20-1562)へ。

14日

不動の大井戸茶会



風情ある庭園で野だて

日時=4月14日(日)・20日(土)・21日(日)・27日(土)・28日(日)・29日(月・祝) 午前10時～午後3時

会場=お不動様日跡庭園(なごみの米屋總本店内)

※参加者には「大井戸の名水」をプレゼントします。くわしくは成田市観光協会(☎22-2102)へ。

18日

ふれあいコンサート



市役所で気軽に音楽鑑賞

日時=4月18日(木) 午後0時10分～0時50分

会場=市役所1階ロビー

内容=池山由香さんによる中南米のハープ「アルパ」の演奏

入場料=無料

※鑑賞を希望する人は当日直接会場へ。くわしくは文化国際課(☎20-1534)へ。

編集後記

写真を撮りに外を散歩していたとき、ふと空を見ると太陽の周りに虹色の輪ができていたのを見つけた。不思議な現象だと思い調べてみると、大量に飛散したスギ花粉が太陽の光を回折することで発生する「花粉光環」というものでした。見たことのない神秘的な光景だっただけに、その正体が花粉だと知ったときは少しがっかり。日本気象協会の予測では、今年のスギ花粉の飛散のピークは4月上旬～中旬ごろだそうです。花粉症の人にとってはつらい時期が続くので、しっかり対策しておきたいですね。

市の人口

2月末日現在()内は前月比

総人口…… 133,395人 (+ 41)

↑男……… 67,125人 (+ 128)

↓女……… 66,270人 (- 87)

世帯数…… 62,581世帯 (+ 90)

リサイクル適性(A)

この印刷物は、印刷用の紙へリサイクルできます。

広報なりたは、グリーン購入法に基づく基本方針の判断基準を満たす用紙、誰にでも読みやすいUD(ユニバーサルデザイン)フォントを使用しています。