



広報なりた

主	平成30年度施政方針	2
な	成田山開基1080年祭記念行事	6
内	子育て世代包括支援センター開設	8

カラフルな卵で春を祝う

卵の殻に、ペンで絵を描いたりシールを貼ったりしてイースターエッグを作っている女の子。イースター(復活祭)には春が来て、新しい命が生まれることを喜ぶ意味があります。出来栄を確認しつつ、慎重に装飾された卵はこの後、両親にプレゼントされたそうです。(3月11日・子ども館「イースターエッグをつくって遊ぼう」で)



本市の持つ可能性を最大限に活用

平成30年3月議会が、2月23日～3月22日に開かれ、平成30年度予算などが審議されました。同議会の冒頭で小泉市長が語った施政方針の概要をお知らせします。

平成19年1月の市長就任以来、「住んでよし 働いてよし 訪れてよし」の次世代に誇れる空の港まち、生涯を完結できるまちづくりに向けて、常に全力投球で市政運営に取り組んできました。今年は総仕上げの年です。引き続き市民ニーズを的確に捉えた施策を実践し、未来を見据えた次世代に誇れるまちづくりを進めていきます。

また、今年には明治維新からちょうど150年となります。近代国家として国をつくり上げてきた先

人たちに思いをはせ、本市発展のため、そして、成田の輝かしい未来の実現に向けて、市政の各分野で山積する諸課題に、果敢に取り組み覚悟です。

平成30年度の予算は、総合計画「NARITAみらいプラン」で掲げた「若者や子育て世代に魅力のあるまちづくり」「医療・福祉の充実したまちづくり」「空港と共に発展するまちづくり」の3つの基

本姿勢に基づく施策を着実に推進すべく編成しました。

編成に当たっては、行政改革推進計画を確実に実践し、一層の経費節減を図るとともに、限られた財源を効率的・効果的に配分しました。この結果、一般会計は対前年度比3パーセント減の590億円、水道事業会計を含む特別会計を加えた全体は2.6パーセント減の約899億円となりました。

主要な施策への取り組み

成田空港については、平成29年6月の四者協議会で、国・県・空港会社から機能強化の見直し案や新たな提案が示されました。

これを受け、空港周辺市町は住民説明会を約100回開催し、参加した皆様から意見をいただきました。そして、それらを踏まえ、

夜間飛行制限緩和案の改善などを求める再要望書を国・県・空港会社へ提出し、2月にその回答をいただいたところです。

今後も空港のさらなる機能強化について、一人でも多くの騒音地域の皆様の理解が得られるよう、周辺市町と連携しながら関係機関

上空から見たJR成田駅西口周辺



施政方針演説をする小泉市長

と協議を進めます。

卸売市場の移転再整備事業については、従来の市場機能に加え、衛生管理の整った加工施設や日本初のワンストップ輸出拠点機能を有する高機能物流拠点施設を新たに整備します。さらに、空港滑走路に隣接する特色を生かし、インバウンド需要を獲得する新たな観光拠点として集客施設を整備するなど、将来を見据えた卸売市場として、2020年の開場を目指します。



新鮮な食材が並ぶ成田市場

国際医療福祉大学については、医学部も開学し、多くの学生が成

田で学んでいます。そして、学生たちには市内の福祉施設でのボランティア活動など、保健医療・介護福祉分野で貢献をいただいています。このように大学の開設は、経済効果だけでなくさまざまな効果が見込まれることから、大学との連携に積極的に取り組むとともに、付属病院の開院に向けて協力していきます。

スポーツの振興については、中台運動公園体育館・水泳プールの改修工事や、大谷津運動公園野球場の再開に向けた施設整備など、スポーツ環境の整備を推進します。

また、8月に世界女子ソフトボール選手権大会が、本市を含む県内各地を会場に開催されます。その後も、2019年のラグビーワールドカップ日本大会、2020年の東京オリンピック・パラリンピックの開催が続くことから、キャンプ受け入れに向けた態勢を整えるなど、スポーツツーリズムの推進に引き続き取り組んでいきます。

安全・安心で うるおいのある生活環境をつくる

東日本大震災以降、熊本地震などの大規模地震や、集中豪雨によ

る浸水害・土砂災害など、全国各地でさまざまな災害が発生してい

ます。

そこで、これらの教訓を踏まえて修正した「成田市地域防災計画」に基づき、減災対策を総合的に推進し、災害に強いまちづくりを進めます。また、災害時に市民に情報を迅速に伝達するため、「アラートの新型受信機を導入します。さらに、「災害廃棄物処理計画」を策定し、非常災害時にも対応できる廃棄物処理体制の整備を図ります。

次に、建て替えを進めていた三塚塚消防署庁舎の運用を6月に開始します。ほかにも、高度救助隊発足に向け、救助工作車と高度救助用資機材を更新・整備し、消防力の充実強化を図ります。

健康で笑顔あふれ、 共に支え合う社会をつくる

平成29年7月、市では国の基準に基づく待機児童「ゼロ」を達成しました。しかし、待機児童には含まれない入所待ち児童がいるため、保育を必要とする全ての児童にサービスを提供できるように取り組んでいきます。

き家バンク」を創設し、空き家の利活用を促進します。

また、環境対策として、家庭での雨水貯留施設の設置に対し補助を行うことで、雨水を生活用水として利用していただき、雨水の集中的な流出の抑制や水質汚濁の防止を図ります。

いずみ聖地公園拡張整備では、芝生墓地を望む市民の皆様の声に応え、普通墓地として計画していた509基を芝生墓地に変更して整備します。また、八富成田斎場では、施設の長寿命化計画を策定し、火葬炉の交換工事を進めるほか、シャワー室を設置します。

公共下水道事業では、飯仲・宗吾・畑ヶ田地区の汚水整備とともに、道路冠水被害が発生している寺台・土屋・大清水地区の雨水整備を実施します。



安心して子育てができるまちへ

図るとともに、新たに一時保育を実施します。工事時の代替保育園として運営している赤坂保育園は、増加する保育需要に対応し、ニュータウン内の保育園改修工事後も当面の間、存続します。児童ホームについては、豊住小学校内に開設します。また、橋賀台小学校敷地でも建設工事を進め、定員の拡充や環境の向上を図ります。

病児・病後児保育施設については、既存の2施設に加え、ニュータウン内に4月11日、新たな施設を開設します。

保育士不足対策では、私立保育園への保育士給与の上乗せ補助の拡充や、保育補助者の雇用支援、地域型保育事業所の安定した運営に対する支援などを行います。また、現在改修工事中の玉造保育園で、完了後に40人の定員増を

母子保健では、妊娠期から子育て期にわたる切れ目のない支援を行う「子育て世代包括支援センター」を、保健福祉館内に設置します。そして、母子健康手帳を交

付する際に、保健師らが全ての妊婦と面談するなど、子育てしやすい環境づくりに努めます。

高齢者福祉では、在宅の独居高齢者の新たな見守り支援として「みまもりでんわサービス」を導入します。また、高齢者の外出を支援する「オンデマンド交通実証実験」では、運行台数を1台増車して7台にすることで、利便性の向上に努めます。

超高齢社会を迎え、在宅医療と介護サービスを一体的に提供できる体制を構築するため、「在宅医療・介護連携支援センター」を設



高齢者の家族も相談できる地域包括支援センター

置します。また、高齢者の総合相談窓口である「地域包括支援センター」では、日常生活圏域の再編成を行い、センターの増設と機能強化を図ります。

さらに、認知症の初期段階の人が速やかに適切な医療・介護を受けられるよう、「認知症初期集中支援チーム」を設置します。

また、地域医療対策として、地域の中核病院である成田赤十字病院の医療機器整備費用の一部を負担します。

ほかにも、骨髄などを提供したドナーと、そのドナーを雇用する事業者に助成金を交付することで、移植とドナー登録を推進します。

国民健康保険制度は4月から、今までの市町村単位での運営から、県単位へ広域化が図られます。県の示す標準保険料と市の保険税に大きな乖離^{かひり}がありますが、市民の負担増に配慮し、保険税率は据え置きとします。また、医療費の適正化や保健事業の一層の充実に取り組みます。

地域文化を生かし、未来を担う心豊かな人材を育む

学校教育に関する施策を総合的にまとめた「輝くみらいNARI

TA教育プラン」を基に、子どもたちが将来に夢と希望を持ち、自



外国人英語講師と英語で談笑

分の進むべき道を切り開く力を育む教育を推進します。

一方で、多忙を極める教職員の負担軽減を図るべく、部活動の在り方を含めた働き方改革について検討を進めるとともに、学校支援の充実に取り組みます。

本市が全国に先駆けて取り組んできた児童・生徒の英語教育は、2020年から全国でも小学3年生から開始されます。

今後もこれまで培った英語教育のノウハウを生かし、英語によるコミュニケーション能力の育成をさらに推進していきます。

また、特別支援教育のさらなる充実を図るため教育センターに配置している、就学相談を行う学校適応専門指導員や学校に対して特別支援教育に関する指導・助言を

行う巡回指導員に加え、巡回看護師を増員し、児童・生徒の状況に応じた支援に努めます。

学校・家庭・地域が一体となって子どもを育む体制づくりでは、地域住民が学校支援ボランティアとして参画する「学校支援地域本部事業」の取り組みを順次、拡大していきます。

学校施設整備では、2021年の開校を目標に、大栄地区5校の統合小学校と中学校の一体型校舎を建設するため、グラウンドの整備や校舎建設地の造成工事などを引き続き行います。また、本城小学校の増築工事、橋賀台小学校の

大規模改造工事を実施するとともに、中学校のトイレ洋式化を進めます。

学校給食については、温かい給食の提供やアレルギー対応を可能とするため、親子方式による共同調理場を順次、設置していきます。平成30年度からは、美郷台小学校の敷地内に整備を進めます。

文化芸術の振興については、観光や産業、国際交流などとの連携を視野に入れた「文化芸術推進基本計画」を策定し、文化芸術振興施策を総合的・計画的に推進するとともに、文化芸術を活用した魅力発信に努めます。

空港の機能を最大限に生かし、魅力的な活気あふれる都市をつくる

今年、成田空港は開港40周年を迎えます。2020年には、東京オリンピック・パラリンピックの開催、国際医療福祉大学成田病院の開院、新生成田市場の開場が控えています。このような中、空港の機能強化や医療関連産業の集積など、新たな開発需要や人口増加に適切に対応していくための都市機能や住環境の整備、付属病院と連携した新たな都市基盤整備に向けて基本調査を実施していきます。



たくさんの旅行客が行き交う成田空港



8月に世界女子ソフトボール選手権が開催

活力ある産業を育て、 にぎわいや活気を生み出すまちをつくる

都市計画では、まちづくりと連携した持続可能な地域公共交通ネットワークの形成を図るため、「地域公共交通網形成計画」の策定に取り組みます。

公園整備では、7月にウイング土屋地先の広沼街区公園で、ドッグランの供用を開始します。

道路整備では、都市計画道路であるニュータウン中央線の、成田北高校前交差点から県道成田安食線バイパスまでの延長900メートルの区間が、平成30年度中に開通する見通しです。

成田山新勝寺が開基1080年を迎え、歌舞伎役者・市川海老蔵さんによる御練りや市民大提灯行列などの記念行事が実施されます。市でも、「成田市御案内人市川海老蔵プロジェクト」や「成田伝統芸能まつり」など日本の伝統芸能・文化を活用した魅力発信に引き続き努めます。

また、「ゆるキャラグランプリ2017」でグランプリを獲得した、成田市観光キャラクター「うなりくん」は、メディアから引く手あまたの状況です。今後もうなりくんを最大限に活用して、さらなる観光客の誘致を図っていきます。自動車の成田ナンバーの図柄入りプレートは、航空機のシルエツ



ゆるキャラグランプリの優勝を報告

トと、交付される7市町を虹色の航跡で表現し、「飛行機が飛ぶ街」をイメージしたデザインに決まりました(下図)。国土交通省による視認性などの審査を経て、10月頃から交付予定です。



商工業については、中小企業資

金融貸付制度を拡充することで、本市の産業の中核を担う中小企業の活動を支援します。

さらに、地域の事業者に経済波及効果をもたらす事業を推進するため、「地域未来投資促進法」に基づく基本計画を策定します。

農業については、国による米の生産数量目標の配分は平成30年度以降廃止されますが、需給バランスと価格の安定のため需要に応じた米生産に対する取り組みを支援してまいります。また、「人・農地プラン」の策定を積極的に推進するとともに、農地中間管理事業の活用や農地利用集積円滑化団体などと連携して、農地の集積と規模拡大を促進してまいります。

さらに、卸売市場の輸出拠点化を推進するため、農業者に対し輸出先の需要者から求められる「グローバルGAP^{キャップ}」などの認証制度の周知と理解促進を図ります。

市民サービスを充実させ、 持続可能な自治体運営を行う

区・自治会・町内会など地域団体の活動を支援し、市民主導でまちづくりに取り組む地域力の醸成を図るとともに、閉校となった旧中郷小学校校舎を新たなコミュニ

ティー施設として整備します。

また、広報なりた、市ホームページ、会員制交流サイト(SN^S)などの媒体を活用し、利用者のニーズに合わせた情報提供に努

めます。同時に、騒音地域におけるケーブルテレビの視聴エリア拡大に、引き続き取り組みます。

平成29年12月、前人未到の永世七冠の偉業を達成した羽生善治^{はぶ}聖に、将棋界で初となる国民栄誉賞が授与されました。

羽生さんは以前、「非常に強くて勢いのある若者がたくさん出てきたことで、大きな刺激になっており、これからも自分の将棋に新しい感覚を取り入れながらやっていきたい」と語っていました。

近年、戦術が大きく変わってきた将棋界において、20年以上にわたる常態にタイトルを保持し、偉業を達成できたことは、たゆまぬ努力と精進、そして将棋への情熱と常に新しい発想や感覚を取り入れてきた賜物であると思われま

す。市政を預かる私も「住んでよし働いてよし 訪れてよし」の次世代に誇れる空の港まち、生涯を完結できるまちづくりに向け、たゆまぬ努力と情熱により市民の皆様とのニーズや課題を的確に捉え、既存の枠にとらわれない柔軟な発想により本市のポテンシャルを最大限に生かし、これからの成田を担う子どもたちが誇りを持って、未来を見据えた施策に果敢に取り組んでまいります。

成田山開基 1080年祭記念行事



1070年祭での市川海老蔵さんによる御練り

成田山新勝寺は、今年で開基1080年を迎えました。これを受け、市内関係団体などが「成田山開基1080年祭記念行事実行委員会」を組織。4月28日(土)～5月28日(月)に行われる御開帳に合わせて、表参道を中心にさまざまな行事を実施します。

市川海老蔵丈 御練り・奉納演舞

歌舞伎俳優の市川海老蔵さんが、表参道を練り歩きます。また、新勝寺大本堂前の特設舞台上で演舞を披露します。

期日 4月20日(金) 荒天の場合は中止
時間 午後1時から

コース 表参道→薬師堂→総門→大本堂前

交通規制 午前11時～午後4時・JR成田駅→成田山門前(鍋店角)

演舞

時間 午後6時から(立ち見自由)

場所 大本堂前特設舞台

演目 連獅子

祝賀市民 大提灯行列

提灯ちとうちんを手に参道を練り歩きます。成田祇園祭の山車・屋台の展示・曳き廻しひまわも行われます。

日時 4月27日(金) 午後6時～8時 荒天の場合は中止

コース 表参道→総門→大本堂前

参加方法 当日直接、JR成田駅前
の表参道入り口付近へ(提灯配布は先着2,500人)

交通規制 午後5時～9時・JR

成田駅→成田山門前(鍋店角)、薬師堂→幸町三差路

平和大塔まつり 奉納総踊り

御開帳記念歌(新曲)に合わせた新しい踊りも披露されます。

日時 5月12日(土) 正午～午後3時30分(雨天の場合は13日(日))

コース JR成田駅→表参道→大本堂前→平和大塔

交通規制 午前11時～午後2時・JR成田駅→薬師堂

○午前11時～午後4時・薬師堂→成田山門前(鍋店角)

NARITA 酒フェスティバル

北総地域を中心に、県内の銘柄を試飲・購入できます。

日時 5月26日(土) 午前10時30分～午後4時(酒がなくなり次第終了。雨天の場合は27日(日))

会場 新勝寺総門前広場

参加費 試飲1杯100円から、特典付き特製うなりくんグラス500円

※くわしくは成田山開基1080年祭記念行事実行委員会事務局(成田市観光協会・☎22・2102)へ。

成田山開基1080年祭大開帳記念 成田国際空港開港40周年記念 成田太鼓祭

日時=4月14日(土)・15日(日) 午前10時～午後7時(15日は午後5時まで)

会場=新勝寺・表参道

主な内容

- 千願華太鼓…両日とも午前10時から新勝寺大本堂前で。14日は1,080人の出演者が一斉に太鼓を打つ
- 成田山千年夜舞台…14日午後5時から新勝寺大本堂前特設舞台上。かがり火に照らされた幽玄な雰囲気の中、日本を代表する太鼓芸能集団「鼓童」による特別ステージを実施。立ち見無料

○太鼓パレード…15日午後3時から表参道で。太鼓チームと踊りチームによるにぎやかなパレード

○参道ステージ…両日とも午前11時から9カ所のステージで。各チームが演奏を披露

交通規制=JR成田駅～成田山門前(鍋店角)・午前9時45分～午後8時(15日は午後5時30分まで)

※くわしくは成田太鼓祭実行委員会事務局(成田観光館・☎24-3232)へ。

成田山開基1080年祭大開帳記念 不動の大井戸茶会

日時=4月14日(土)・15日(日)・21日(土)・22日(日)・28日(土)・29日(日)・祝

午前10時～午後3時

会場=お不動様旧跡庭園(なごみの米屋總本店店内)

※参加者には「大井戸の名水」をプレゼントします。くわしくは成田市観光協会(☎22-2102)へ。

うなりくんも 表参道に登場

御開帳期間中、成田市特別観光大使のうなりくんが、まちかどふれあい館周辺に毎日出没予定です。出没情報については、うなりくんのツイッター(http://twitter.com/unarikun_narita)で発信します。

※くわしくは観光プロモーション課(☎20-1540)へ。

9日から市内54カ所で実施

4月9日(月)から狂犬病の予防注射が始まります。予防注射は毎年受ける必要がありますので、集合予防注射会場が動物病院で受けてください。

集合予防注射会場で受ける人

市から郵送された問診票(はがき)に必要な事項を書いて持ってきてください。

予防注射に併せて犬の新規登録をする人は、飼い主の住所・氏名・電話番号、犬の種類・名前・生年月日・毛色・性別・体格を書いたメモを持ってきてください。ただし、新規登録のみの受け付けはできません。

日時・会場=下表の通り

費用=3,500円(新規登録する場合は別途3,000円がかかります)

動物病院で受けた人

動物病院で発行された「注射済証」を環境衛生課(市役所2階)または下総・大栄支所に提出してください。

ほかの市町村に登録のある犬は事前に変更手続きを

集合予防注射会場では変更手続きはできません。事前に環境衛生課または下総・大栄支所で済ませてください。

※くわしくは環境衛生課(☎20-1531)へ。



年に1回受けてね

集合予防注射日程表

期日	時間	会場	期日	時間	会場
4月9日(月)	9:00~ 9:40	遠山公民館	4月19日(木)	9:00~ 9:25	土屋山車庫前
	9:50~10:15	新駒井野共同利用施設		9:40~10:05	中郷運動施設
	10:25~11:00	西三里塚共同利用施設		10:20~10:45	いずみ聖地公園
	11:10~12:00	三里塚コミュニティセンター駐車場		11:00~11:25	大室共同利用施設
4月10日(火)	9:00~ 9:45	中台運動公園(陸上競技場前)		11:40~12:00	十余三共同利用施設
	9:55~10:30	橋賀台近隣公園(橋賀台2丁目)	4月20日(金)	9:00~ 9:30	美郷台地区会館
	10:40~11:20	公津公民館		9:50~10:25	外小代地区公園駐車場(玉造2丁目)
11:30~12:00	大作台街区公園(公津の杜4丁目)	10:35~11:00		新山街区公園(玉造6丁目)	
4月12日(木)	9:00~ 9:35	八生公民館		11:10~12:00	引地近隣公園(吾妻ショッピングセンター隣)
	9:50~10:15	船形公民館	4月23日(月)	9:00~ 9:20	リバティヒル集会所
	10:35~11:15	並木町公民館		9:35~ 9:55	稲荷山ふれあいの家
11:25~12:00	飯田町琴平神社	10:10~10:40		奈土公民館	
4月13日(金)	9:00~ 9:30	青山コミュニティセンター		11:00~11:25	長興院駐車場
	9:45~10:05	外記林団地入口広場	4月24日(火)	9:00~ 9:20	新田共同利用施設
	10:25~10:45	旧小御門小学校(東門入口)		9:30~ 9:50	吉岡第二共同利用施設
	11:05~11:25	ビバランドコミュニティセンター		10:00~10:20	大栄ニュータウン集会所
11:40~12:00	成井コミュニティセンター	10:30~10:50		B&G海洋センター駐車場	
4月16日(月)	9:00~ 9:35	国際文化会館玄関脇駐車場		11:05~11:25	多良貝共同利用施設
	9:55~10:20	JA成田(宝田)農業機械センター	11:40~12:00	大栄十余三構造改善センター	
	10:40~11:05	磯部共同利用施設	4月26日(木)	9:00~ 9:25	前林公民館
11:25~11:50	豊住公民館	9:35~ 9:55		官林公民館	
4月17日(火)	9:00~ 9:20	高青年館		10:15~10:40	馬乗里スポーツ公園
	9:30~ 9:50	小浮コミュニティセンター		10:50~11:15	JAかとり桜田農機センター
	10:00~10:20	高岡運動施設		11:30~11:55	村田街区公園
	10:35~10:55	滑河運動施設	4月28日(土)	9:00~10:00	大栄支所
	11:10~11:30	西大須賀共同利用施設		10:30~11:20	下総支所
11:40~12:00	芙蓉邸街共同利用施設	13:00~14:00		市役所	

子育て世代包括支援センターを開設



市では、妊娠期から出産・子育て期までの総合相談窓口となる「子育て世代包括支援センター」を保健福祉館内に開設しました。ここではセンターの主な業務を紹介いたします。

保健師による面接

妊娠届を提出し、母子健康手帳を受け取る際、全員に保健師などが面接を行います。面接では、体調面の相談のほか、一人一人の抱える心配事などに対する相談に応じます。

子育てプランの提案

安全・安心な出産や、楽しく充実した子育ての準備に向けてのプランを保健師と一緒に作成します。その際、各種母子保健サービスや妊娠中に家族で準備しておくことなど、子育て関連の情報を紹介します。

母子健康手帳の交付

これまで、母子健康手帳は市民課(市役所1階)、下総・大栄支所で交付していましたが、交付場所が子育て世代包括支援センターの

みとなりました。

入院中の人や、医師の指示で安静にする必要があるなど、来館が難しい場合は相談してください。

妊娠・出産相談

安心して妊娠・出産を迎えられるよう、保健師・栄養士・歯科衛生士などの専門職が、さまざまな相談に応じます。

妊婦・乳児健康診査受診票の交換

困ったときは一人で悩まず、いつでも気軽に相談してください。
転入してきた人を対象に妊婦・乳児健康診査受診票(母子健康手帳別冊)の交換を行います(左記)。
※くわしくは健康増進課(☎27-1111)へ。

市外から転入した妊婦・乳幼児の保護者は手続きを

市では、母親学級や赤ちゃん相談・幼児健診・予防接種などの各種母子保健サービスを行っています。子育て世代包括支援センターでは、サービスについての説明や妊婦・乳児健康診査受診票の発行、幼児健診・予防接種問診票の発行を行います。

市内に引っ越してきた妊婦、または乳幼児の保護者は、母子健康手帳とマイナンバーカードを持って子育て世代包括支援センターに来てください。本人・配偶者・同居の親族以外の代理人が手続きする場合は、委任状が必要です。

※くわしくは健康増進課(☎27-1111)へ。

子育てに関する相談に応じます

あなたと家族をサポート

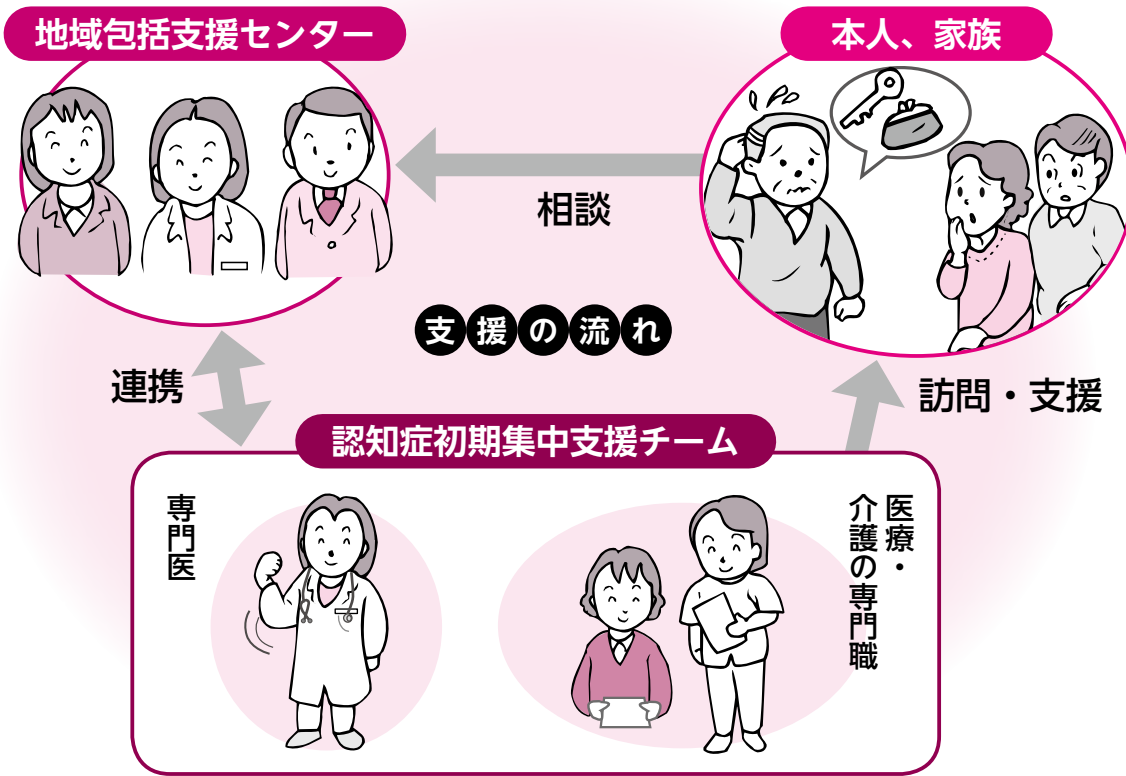

認知症は、誰でもかかる可能性があります。そこで市は、認知症になっても住み慣れた地域で安心して暮らせるまちを目指し「認知症初期集中支援チーム」を設置し、認知症の早期発見・早期対応に向けた支援を始めました。

認知症初期集中支援チームとは

認知症の人や、その疑いのある人の家庭を訪問し、適切な医療・介護サービスにつなげるための支援を行う医療・介護の専門職員で構成されたチームです。

一定期間の支援を実施

チーム構成員である看護師や介護支援専門員が自宅を訪問し、認知機能の低下による生活上の問題点を確認します。そして、生活環境の改善やケアについてのアドバイス、情報提供といった支援を一定期間(最長6カ月)実施します。

対象となる人は

在宅で生活している市内在住の40歳以上の人で、認知症またはそ

の疑いがあり、次のいずれかに当てはまる人が対象になります。

- 認知症の治療を受けていない、または治療を中断している
- 介護サービスを利用していない、または利用を中断している
- 認知症による症状が強く、家族が対応に困っている

「親に認知症の疑いがあるが、受診してくれない」「介護サービスを利用したいが、どうしたら良いかわからない」と悩んでいたら、チームの支援を受けられる可能性があります。まずは相談してください。

相談は

地域包括支援センターに

認知症は、早期治療により改善が期待できるものもあります。適切な治療に向けた支援を受けるた

めにも、初期段階のうちに相談することが大切です。

かかりつけ医や、住んでいる地域の地域包括支援センターに相談してください。

- 成田・公津地区(はなのき台を除く)：西部南地域包括支援センター(☎23・7151)
- ニュータウン地区：はなのき台地区：西部北地域包括支援センター(☎29・5005)

- 八生・豊住地区：西部北地域包括支援センター押畑支所(☎20・3655)
- 中郷・久住・遠山地区：中央地域包括支援センター(☎35・6081)

- 下総・大栄地区：東部地域包括支援センター(☎80・7007)

※くわしくは介護保険課(☎20・1545)へ。



クラブ訪問 203

楽しみながら上を目指す

遠山中学校剣道部

私たち遠山中学校剣道部は、2年生9人、3年生12人の21人で、朝と放課後、土・日曜日に体育館などで活動しています。

練習は、部員全員で大きく声を出し、お辞儀の角度をそろえるあいさつから始まります。その後、竹刀を相手の面に振りながら前後に動く切り返しに移り、次に面・胴・こてを打つ技練習などを行います。練習の中の動作一つ一つに気を配り、回復することで、剣道に必要な所作や礼儀も身に付けています。

部の方針は「みんなで部活を楽しむこと」。楽しむというのは楽しむ・遊ぶということではなく、剣道を通して礼儀や努力することを学び、自分を高めるために真剣に取り組むという意味です。この意識を持って部活に取り組んだ結果、昨年は印旛郡市新人剣道大会で県大会出場を決めたり、ブロック大会で優勝したりするなど、さまざまな大会で好成績を残すことができました。

でも、その成果が出せたのは自分たちの実力だけでなく、大会などで送迎や差し入れをしてくれる家族や先生方の支えがあったからだと思います。これから新しく入る部員と共に、もっと良い成績を残せるよう、剣道を楽しんでいきます。



一つ一つの動作に集中



全体での技練習



高橋 美帆 部長(3年生)

部員にきちんと声掛けをして、お手本となる部長になれるように頑張ります。

植物で多彩に表現

コスモス花の会

私たち「コスモス花の会」は、第2木曜日に遠山公民館で押し花アートを楽しんでいるサークルです。

使用する草花は、自宅の庭で育てたり花屋で買ったりとさまざまです。道端の雑草の中にも、きれいな色や面白い形の物があるので、つい目を向けて探してしまいます。集めた材料は、和紙と専用の乾燥マットで包むように挟んでから重しを乗せ、数日間乾燥させます。そうすると、鮮やかな色を保った押し花の出来上がり。乾燥剤の入った特殊な袋に入れて保管します。

しかし、私たちの作品はこれで完成ではなく、ここから始まり。こつこつと作った豊富な押し花のコレクションの中から色・形・模様など、それぞれの特長が生かせる物を選び、絵画を描くようにポンドでキャンバスに付けていきます。



講師による配置の手本を見る



雪道はコケや綿で

この日は「雪の中の古城」を題材に作業を進めました。城には漂白剤に浸して脱色した葉やメロンの皮などを使って古びた雰囲気を出し、城を取り囲む森林は、白い小花のユーフォルビアで木々に雪が降り積もったように見立てました。地面には、脱色したシダの葉を、葉脈の模様がまるで白いレースのようになり、うっすらと積雪した様子にびつたりです。遠近感の表現を難しく感じることもありますが、イメージに合う材料を選び制作する時間はうきうきします。完成した作品には水分・紫外線・酸素が大敵ですが、乾燥剤などと共に額に入れ、日光を避ければ何年間も鮮やかさを保ちます。

草花でいろいろな表現ができるのが押し花アートの魅力。年に数回は展示会を行い、その素晴らしさを伝えています。これからは草花が芽吹く季節なので、一層心が弾みます。



みんな園芸にも熱心です

スクスクのびのび



はまだなゆ
濱田 菜友ちゃん(2歳) 園護台

泳ぐこと、走ること、おままごとが大好きです。



こみなみ ゆうせい
小南 裕誠くん(1歳)西三里塚(左) ひろた みさき
廣田 岬希ちゃん(1歳)西三里塚

同じ年でお向かいのゆう&みー。仲良く元気に大きくなあれ!!

このコーナーには市内在住で5歳までのお子さんの写真を掲載しています。お気に入りの1枚が撮れましたら、ぜひお寄せください。

- 応募方法 お子さんの写真・住所・氏名(ふりがな)・生年月日・親の名前・電話番号・30字程度のコメントを郵送またはEメールで広報課へ
- 応募先 〒286-8585 花崎町760 成田市役所広報課
koho@city.narita.chiba.jp (写真データはJPEGで容量1MB以上で送ってください)
- 問い合わせ 広報課 ☎20-1503



制作中もにぎわう大本堂前

氷の彫刻展

参詣客に伝わる熱意

3/11

270キログラムの厚い氷を削って彫刻を作る「氷の彫刻展」が成田山新勝寺大本堂前で開催されました。参加者は全国各地から集まった調理師など約20人。2時間という制限時間の中で、チェーンソーやのみなどの工具を巧みに扱い、繊細な作品を造形しました。会場には動物から人型までさまざまな彫刻が立ち並び、訪れた参詣客は冷たい氷にこもった熱意に感じ入っていました。



作品の完成を見守る



かわいい動物が
ずらり



切り込みを入れる位置が肝心

春からの楽しいお弁当づくり

食べる人の顔を想像して

3/6

お弁当を華やかにするウインナーソーセージやハムの飾り切りを学んでもらう「春からの楽しいお弁当づくり」が、三里塚コミュニティセンターで行われました。参加者は、切り込みを入れたウインナーソーセージを組み合わせでゾウ、ラッコなどの動物を、ハムを重ねて巻いてキクの花などを作りました。一つ出来上がるごとに「かわいい。子どもが喜びそう」「ライオンだと分かるかしら」など、お弁当を食べる家族の顔を思い浮かべては、笑顔で感想を述べていました。



長谷川選手と小泉市長

サッカー・長谷川選手が表敬訪問

2/27

水戸ホーリーホックへ入団

本市出身で、Jリーグの水戸ホーリーホックへ入団した市立船橋高校サッカー部の長谷川凌選手が、市役所を訪問しました。長谷川選手は小学生の時にFCポレイロ成田に所属しさまざまなポジションを経験。ゴールキーパーになった中学生以降、めきめきと頭角を現していきました。長谷川選手は、応援してくれた人への感謝の気持ちや、これからの意気込みを語りました。そして、市内の子どもたちへ「目標を持ち夢を追い掛け続けてください」とエールを送りました。

熊野神社の湯立神事

3/1

豊作や健康を祈って

吉倉地区にある熊野神社で、恒例行事の「湯立神事」が執り行われました。湯立とは、釜で煮立てた湯を用いて無病息災や五穀豊穡などを願う神事。神主が竹を使って湯を勢いよくかき回し、それによって盛り上がった湯の高さで農作物の豊凶を占いました。この湯は浴びると無病息災になるともいわれ、神主は束状にしたクマザサを釜の湯に浸してから参加者に向かって振り払い、地域の人たちの健康を祈りました。



力強く湯をかき回す



懐紙の使い方を教わる

はじめての茶道教室

3/4

和の心を体験

日本文化を知ってもらおうと「はじめての茶道教室」がもりんぴあこうづで開かれました。参加者はまず、お菓子の食べ方やお茶のたて方など茶道における作法を学びました。その後、お茶をたて客をもてなす亭主役とお茶を運ぶサポートなどをする役に分かれて実践。参加者の1人は「慣れない正座に足がしびれてしまった。ちょっとお茶が苦かったけれどおいしかったので、また参加したい」と語りました。

歴史ウォーキング

3/10

身近な所で新たな発見

市内にある史跡を見学して歴史を学んでもらおうと「ニュータウン地区歴史ウォーキング」が行われました。この日はニュータウン南部巡りとして、中央公民館をスタートし、赤坂・加良部・江弁須・橋賀台・はなのき台地区の公園内にある古墳や遺跡、寺社や城跡など8カ所を歩くコース。参加者は、講師の解説に聴き入ったり、質問したりしながら、約5キロメートルの道のりを3時間かけて巡りました。



神社の歴史を解説

国民健康保険の広域化

県も運営主体に

4月から、国民健康保険制度の運営に県が加わり、市と共に運営することになりました。広域化により、次の通り制度の一部が変更されます。

なお、届け出や保険給付の申請などは、引き続き市が窓口となります。

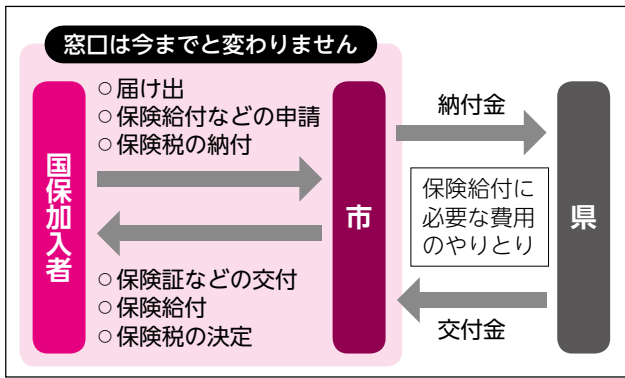

財政運営の仕組み

県が財政運営の責任主体となります。県は保険給付に必要な費用を市に交付金として支払い、市は、県から示された納付金を県に支払います。

保険証などの様式

保険証などの様式が8月から変更となります。現在交付されている保険証などは、引き続き8月まで使用できます。

資格の取得・喪失

資格の取得・喪失が都道府県単位になります。同一県内で住所異動をした場合には資格の取得・喪失は生じません。

なお、保険証などは異動先の市区町村で新たに発行してもらう必要があります。

高額療養費の通算方法

国民健康保険には、医療費の自己負担額が高額になった場合、年齢や所得に応じて、決められた自

己負担限度額を超えた分が支給される高額療養費制度があります。この制度では、過去1年間に高額療養費が4回以上支給された場合は、4回目以降の自己負担額が引き下げられます。

広域化により、県内の異なる市区町村に転出した場合でも、同じ世帯と認められるときは該当回数を通算できるようになります。

※くわしくは保険年金課(☎20・1526)へ。

立地適正化計画

まちづくりの方針を策定

市では、「成田市都市計画マスタープラン」で位置つけた将来都市像の具体化を図るため、「成田市立地適正化計画」を策定しました。

この計画は、都市・居住機能を誘導し、持続可能なまちづくりを推進するものです。計画は次の場所で閲覧できます。

閲覧場所 行政資料室 市役所1階、市立図書館、市ホームページ
<http://www.city.narita.c>

niba.jp/environment/page182700.html

開発・建築は事前の届け出を

立地適正化計画で定めた居住誘導区域外、都市機能誘導区域外で一定規模以上の住宅や誘導施設の開発・建築をする場合は、工事に着手する30日前までに届け出が必要です。

届け出については、都市計画課(市役所5階)、市ホームページ
http://www.city.narita.chiba.jp/environment/page182700_00002.htmlで確認できます。

※くわしくは都市計画課(☎20・1590)へ。

雨水貯留施設設置費補助金

購入前に申請を

市では、雨水貯留施設の普及を促進し、水資源の有効利用を図るため、施設を設置する人を対象に補助金を交付します。申請は施設などの購入前に行ってください。

対象施設と補助額

○小規模雨水貯留施設(雨どいから雨水を集水する構造で、容量

100リットル以上の未使用品の物)：3万円を限度に、設置費用の2分の1

○浄化槽転用型雨水貯留施設(浄化槽を転用し、住宅の敷地内に降った雨水を貯留する物)：10万円を限度に、槽内清掃費を除く設置費用の2分の1

申請期限 平成31年3月15日
 ※くわしくは環境計画課(☎20・1533)へ。

年金からの特別徴収

国民健康保険税と後期高齢者医療保険料

国民健康保険税、後期高齢者医療保険料を年金から直接引き落とす特別徴収の4・6・8月の金額(仮徴収額は、平成30年2月分と同額です)。

10・12・2月の特別徴収額は7月下旬にお知らせします。申し出により口座振替での納付もできます。

※くわしくは保険年金課(国民健康保険☎20・1526、後期高齢者医療保険☎20・1547)へ。

市長 日誌



3月1日～15日

1日	地域医療の充実にかかる覚書の調印式(成田市・国際医療福祉大学・印旛市郡医師会・成田市医師会)
3日	いきいきフェスティバル 空港対策特別委員会
6日	成田用水土地改良区総代会 教育民生常任委員会
7日	新市場整備・輸出拠点化等調査特別委員会 経済環境常任委員会
8日	建設水道常任委員会
9日	総務常任委員会
10日	生涯大学院卒業式・修了式
11日	全国災害物故者総供養会 在宅医療講演会
12日	予算特別委員会(～14日) 成田中学校卒業式
13日	根木名川土地改良区総代会 成田空港に関する四者協議会
15日	大栄幼稚園卒園式 ふれあいるーむ21修了の会



関係者らと共に(1日)

合併処理浄化槽 設置費補助金を増額

合併処理浄化槽は、し尿や台所・洗濯などの生活雑排水を併せて処理する浄化槽です。市では、合併処理浄化槽の設置費と維持管理に補助金を交付しています。

4月から、次の通り設置費補助金が増額となりました。

○単独処理浄化槽・くみ取り便所を完全に撤去し、合併処理浄化槽へ転換する場合：これまでの撤去工事費用に加え、配管工事費部分に対し10万円を限度として増額

○印旛沿流域において、高度処理型合併処理浄化槽(T・N・10)放流水の総窒素濃度の日間平均値が1リットル当たり10ミリグラム以下の機能を有する合併処理

浄化槽)を設置する場合：これまでの補助金に加え、20万円増額

※くわしくは環境衛生課(☎20・1531 ホームページ<http://www.city.narita.chiba.jp/kurashi/page119600.html>)へ。

子ども会のバス利用

活用してください

市内の子ども会では社会教育施設の見学や体験活動などを行う際に、市の委託バスを利用することができます。

利用目的が教育活動にそぐわない場合や予定台数に達した場合は、利用できません。

申込方法：利用日の前々月の25日(土・日曜日、祝日の場合はそ

の前の平日)までに生涯学習課(☎20・15303)へ

※くわしくは同課へ。

ハローワーク成田

仕事探し・

従業員募集の相談を

ハローワーク成田は2つの庁舎に分かれて業務を行っています。

各庁舎で取り扱う内容が異なりますので注意してください。

からべ庁舎(旧本庁舎)

所在地：加良部3・4・2

取り扱い内容

- 学生・障がいのある人・外国人の職業相談・職業訓練の手続き
- 障がいのある人・外国人の雇用保険失業給付の手続き
- 事業所向け助成金・雇用保険加入の手続き
- 求人申し込みの手続き

駅前庁舎

所在地：花崎町828・11スカイタウン成田3階

取り扱い内容

○学生・障がいのある人・外国人以外の職業相談・職業訓練の手続き

○障がいのある人・外国人以外の雇用保険失業給付の手続き

○教育訓練給付の手続き

※くわしくはハローワーク成田からべ庁舎(☎27・8609)、駅前庁舎(☎89・1700)へ。

春の全国交通安全運動

思いやりのある運転を

4月6日(金)～15日(日)は春の全国交通安全運動期間です。思いやりを持った運転を心掛けましょう。重点目標は次の通りです。

- 子どもと高齢者の安全な通行の確保
 - 高齢運転者の交通事故防止
 - 自転車の安全利用の推進
 - 全ての座席のシートベルトとチャイルドシートの正しい着用の徹底
 - 飲酒運転の根絶
- ※くわしくは交通防犯課(☎20・1527)へ。

経営所得安定対策 水田・畑作農家の皆さんへ

市では、経営所得安定対策の申請を受け付けています。申請書は各農家に直接送付します。

申込期限：6月29日(金)

申込場所：農政課(市役所4階)、下総・大栄支所、成田市農協各支所、かとり農協各経済センター

※くわしくは、制度については農林水産省ホームページ(<http://www.natf.go.jp/>)、申請書の提出については農政課(☎20・1541)へ。



なりた景観資産

新たに6カ所を登録

市では、市民の皆さんから推薦を募り、成田らしさを感じられ、良好な景観を望むことができる場所を「なりた景観資産」として登録しています。平成29年度に登録された場所は次の通りです。

- 中台運動公園の景観
 - 成宗電車第一・第二トンネルの景観
 - 坂田ヶ池総合公園の景観
 - 後谷津公園の景観
 - 浅間池と森林の景観
 - 楽満寺境内の景観
- お気に入りの場所を募集中**
- 市内で素晴らしい景観を望むこと



中里にある楽満寺

とができる場所があったら、ぜひ推薦してください。

※くわしくは公園緑地課 ☎20・1592 ホームページ <http://www.city.narita.chiba.jp/en/vironment/index0656.html> へ。

土砂による土地の埋め立て 残土条例が適用されます

市では、土砂の搬入による埋め立て行為などを規制する「成田市土地の埋立て等及び土砂等の規制に関する条例」を定めています。

500平方メートル以上の埋め立てなどを行う場合は、条例に定める手続きが必要です。また、安全基準に適合しない土砂は、面積を問わず利用できません。

※くわしくは環境対策課 ☎20・1532 へ。

水道・下水道 使用開始・中止は早めに連絡を

水道・下水道の使用開始・中止、名義変更、口座振替の申し込みは、ヴェオリア・ジェネッツ(株)成田営業所 ☎22・8880 へ連絡して

行ってください。

同社ホームページでも使用開始・中止の申し込みができます。ホームページ ☎ <http://www.jenets.jp/cs/index.cgi?area=06> 携帯サイト <http://www.jenets.jp/mobile/index.cgi?area=06>



ニュータウン地区は豊宮水道のため、県水お客様センター ☎0570・001245 へ連絡してください。

※くわしくは水道部業務課 ☎22・0269、下水道課 ☎20・1553 へ。

水道料金の納付

口座振替が便利です

水道料金の支払いは、便利で確実な口座振替をお勧めします。利用する場合は、次のいずれかの方法で手続きしてください。

○水道料金徴収事務委託先のヴェオリア・ジェネッツ(株) ☎22・8880 へ連絡し、送付される口座振替依頼書に必要な事項を

書いて返信用封筒で送付

○通帳、金融機関の届け出印、お客さま番号が分かる水道料金の領収書などを持って市内の金融機関または郵便局へ

※くわしくは水道部業務課 ☎22・0269 へ。

転入・転出・転居届

手続きを忘れずに

住所が変わるときは、本人または同一世帯の人が市民課(市役所1階)、下総・大栄支所、市民課赤坂分室で手続きしてください。

代理人が届け出を行う場合は、委任状が必要です。住所が変わる人の氏名、生年月日、住所異動日、新・旧住所、新・旧世帯主氏名を確認してください。

届け出に来た人の本人確認のため、運転免許証、パスポート、マイナンバーカード、写真付きの住民基本台帳カード(住基カード)などを持ってきてください。

外国人は在留カード・特別永住者証明書(旧外国人登録証明書)が必要です。

日曜日も受け付けています

市民課では、毎週日曜日も各種

届け出を受け付けています。受け付けできる届け出の種類は問い合わせてください。

※くわしくは市民課 ☎20・1525 へ。

	届け出期間	必要な物
転入届	市外から移り、住み始めた日から14日以内	前住所地の市区町村が発行した転出証明書(マイナンバーカードや住基カードで転出の届け出をした人は不要)、マイナンバーカードまたはマイナンバーの通知カード、住基カード(持っている人)、年金手帳(加入している人)
転出届	市外へ移り、住み始める日のおおむね14日前から	子ども医療費助成受給券(持っている人)、国民健康保険被保険者証・介護保険被保険者証・後期高齢者医療保険被保険者証(いずれも加入している人)
転居届	市内で住所を移し、住み始めた日から14日以内	マイナンバーカードまたはマイナンバーの通知カード、住基カード・子ども医療費助成受給券(いずれも持っている人)、国民健康保険被保険者証・介護保険被保険者証・後期高齢者医療保険被保険者証・年金手帳(いずれも加入している人)

困りごと・悩みごと相談室

心の健康、
応援します

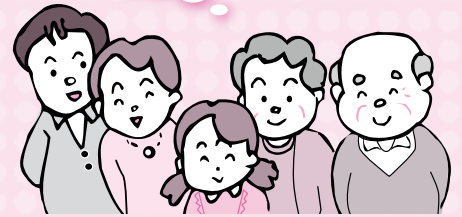

一人で悩んでいないで相談してみませんか？

相談は無料で秘密は厳守されます。この機会に日頃感じている疑問や悩みを解消してみたいはいかがですか。

4月の相談日 ※12:00～13:00は相談できません。祝日は相談を実施していません。日程は変更になる場合があります。

相談名	期日	時間	場所	問い合わせ先
市民生活相談(離婚・相続・ 相隣関係・金銭貸借など)	月・金曜日	9:00～16:00	市役所2階相談室 ※各相談の受け付けは、終 了時間の30分前まで。 予約制の相談は、予約の 時間までに来てください。	市民協働課市民相談室 ☎20-1507 ※裁判所で係属中の事件や法 人からの相談は受けません。 弁護士法律相談(同年度中 に相談は2回まで)の5月分 の予約は4月25日(水)午前8 時30分から受け付けます。
弁護士法律相談(予約制)	水曜日	13:00～16:00		
女性のための相談 (DV含む・予約制)	木曜日	10:00～16:00		
外国人相談(英語・中国語・ スペイン語・ポルトガル語)	13日(金)・27日(金)	13:00～16:00		
税務相談	17日(火)	10:00～15:00		
不動産相談	17日(火)	10:00～12:00		
もめごと・なやみごと・ 苦情相談(人権・行政相談)	24日(火)	10:00～15:00		
市民よろず相談	21日(土)	13:00～16:00	保健福祉館	市民よろず相談室 内田さん☎91-5313
司法書士法律相談	18日(水)	18:00～20:00	保健福祉館	千葉司法書士会佐倉支部 菊池さん☎043-235-7687
司法書士による電話相談	月・水・土曜日	月・水曜日14:00～17:00 土曜日10:00～15:00	電話相談のみ (☎0120-971-438)	千葉司法書士会 ☎043-246-2666
法務局不動産登記相談 (相続・抵当権抹消など、予約制)	月～金曜日	9:00～16:00	法務局成田出張所	法務局成田出張所 ☎23-2313
住宅無料耐震相談(予約制)	13日(金)	9:00～16:00	市役所5階501会議室	建築住宅課 ☎20-1564
子育て中の人の職業相談	月～金曜日	8:30～17:00	市役所2階マザーズコーナー	ハローワーク成田マザーズ コーナー ☎20-0567
消費生活相談	月～金曜日	9:30～16:30	市役所2階消費生活センター	消費生活センター☎23-1161
商工業者法律相談(予約制)	4日(水)	10:00～12:00	商工会館2階相談室	商工会議所 ☎22-2101
商工業者よろず支援拠点 サテライト相談(予約制)	19日(木)	10:00～16:00	商工会館2階相談室	商工会議所 ☎22-2101
社労士年金相談	水曜日	10:00～15:00	市役所1階相談室	保険年金課 ☎20-1547
障がい者相談	月～土曜日	9:00～18:00	保健福祉館	ほっとすまいるセンター☎27-1106
心配ごと相談	木曜日	13:00～16:00	保健福祉館	社会福祉協議会 ☎27-7755
	13日(金)		下総地域福祉センター	
	20日(金)		保健福祉館大栄分館	
アルコール依存相談	5日(木)	9:00～12:00	保健福祉館	社会福祉協議会☎27-7755
くらしと就労相談	月～金曜日	8:30～17:15	商工会館1階	暮らしサポート成田☎20-3399
家庭児童相談	月～金曜日	9:00～16:00	市役所2階家庭児童相談室	子育て支援課 ☎20-1538
就学相談(予約制)	月～金曜日	9:00～17:00	教育センター	教育センター ☎20-2922
教育相談(予約制)	火曜日	9:00～16:00	教育センター	教育センター ☎20-2922
教育相談(不登校相談・い じめ相談など)	月～金曜日	9:00～17:00	ふれあいるーむ21	ふれあいるーむ21 ☎20-1414
教育相談(学校教育全般・ いじめ相談など)	月～金曜日	9:00～17:00	教育指導課(市役所5階)	教育指導課 ☎20-1582
教育相談(家庭教育・青少年教育)	月～金曜日	9:00～17:00	教育センター	教育相談室 ☎22-5100
農地・農政相談(予約制)	4日(水)	8:30～11:30	下総支所	農政課☎20-1542
		13:30～16:30	大栄支所	



暮らしの安全知っ得情報

子どもを犯罪から守るために

全国で、小中学生を狙った連れ去り、性犯罪などが発生し、子どもの安全に対する不安の声が多く聞かれます。被害が最も



多く発生する時間帯は、午後2時～6時の下校時間です。主な発生場所は路上、公園内、団地やマンションの敷地内などです。

市内でも、不審者に声を掛けられた、追い掛けられた、後を付け回されたなどの被害が毎年報告されています。

子どもたちを犯罪から守るため、集団で登下校させ、防犯ブザーを持たせるようにしましょう。一人で歩かなければならない道や人通りの少ない場所では、特に注意が必要です。いざというときに逃げ込める場所を確認しておくことも大切です。

また、子どもに次のことを伝えてください。

○「〇〇を買ってあげるから車に乗って」「〇〇はどこにあるの。案内して」「お母さんに頼まれたから一緒に行こう」などの誘い言葉に対しては、「欲しくない」「分かりません」などと断り、その場から逃げる

○追い掛けてくる場合や脅迫めいた誘いには、「助けて」などと大声を出して助けを求める

ほかにも、子どもが放課後に遊びなどで外出する場合は、誰とどこで遊ぶのか、何時に帰るのかを必ず確認しましょう。

※くわしくは交通防犯課(☎20-1527)へ。



消費生活相談Q&A

クレジットカードを作る際の注意

Q 4月から新入社員として、新しい生活をスタートするに当たり、クレジットカードを作りたいと思います。クレジットカードを作るときや使うときの注意点を教えてください。

A 商品の購入やサービス提供などに対する代金の後払いができるクレジットカードですが、便利な反面、カード会社に借金するのと同じことです。後で困ることがないように、次の点に注意して計画的に利用しましょう。

クレジットカードの支払い方法に注意しましょう

カードの支払い方法には、翌一括払い、ボーナス一括払い、分割払い、リボルビング払い(リボ払い)があります。分割払いやリボ払いには手数料がかかります。特にリボ払いは、月々の支払いを一定額に抑えられますが、支払期間が長期化します。その分手数料がかかるので、結果として残高が増えてしまい、支払いが困難になる場合があります。計画的に利用しなければ、いつ払い終わるか、どの代金をどれだけ支払ったのかさえ分からなくなる、複雑な仕組みの支払い方法です。

カードの申し込み時に注意しましょう

リボ払い専用カードと知らずに契約し、利用後に請求書を見て初めて気付いた、利用するたびに指定しなければリボ払いになっていたといった相談もあります。カードを申し込むときは、

支払い方法をしっかり確認しましょう。

カードの管理に注意しましょう

カードや暗証番号はきちんと管理し、紛失や盗難に注意しましょう。他人にカードを貸したりカード番号や暗証番号を教えたりしてはいけません。また、インターネットショッピング利用後は、パスワードやカード番号などの情報をサイト上に残さず、必ずログアウトしましょう。

※くわしくは消費生活センター(☎23-1161)へ。





国民健康保険

加入・脱退の手続きを忘れずに

職場の健康保険から脱退した場合、国民健康保険(国保)への加入の届け出が必要です。これは、本人の意思にかかわらず、医療機関にかからなくても加入しなくてはならない制度(国民皆保険)だからです。

保険料は、加入義務が生じた月から課税されます。届け出が遅れると、過去の分から一度にまとめて納めることになります。

また、加入と同様に、脱退の手続きも忘れないようにしましょう。就職などでほかの健康保険に加入し、資格がなくなったにもかかわらず、国保の保険証を使って診察を受けると、後日そ



の医療費を返還しなければなりません。

※くわしくは保険年金課(☎20-1526)へ。

こんなときは14日以内に届け出を

	事由	届け出に必要な物
国保に加入	ほかの市区町村から転入してきたとき	前年所得の分かる物、本人確認書類*1
	ほかの健康保険をやめたとき	ほかの健康保険をやめた証明書、本人確認書類*1、マイナンバー確認書類*2
	子どもが生まれたとき	届け出人(同世帯)の本人確認書類*1、マイナンバー確認書類*2
	生活保護を受けなくなったとき	保護廃止決定通知書、本人確認書類*1、マイナンバー確認書類*2
	外国人が加入するとき	在留カード、パスポート、マイナンバー確認書類*2
国保を脱退	ほかの市区町村へ転出するとき	保険証
	ほかの健康保険に加入したとき	職場と国保の両方の保険証、本人確認書類*1、マイナンバー確認書類*2
	国保被保険者が死亡したとき	保険証、葬祭を行ったことが分かる物(会葬礼状や葬儀の領収書など)、印鑑、本人確認書類*1、マイナンバー確認書類*2、喪主の通帳
	生活保護を受けるようになったとき	保険証、保護開始決定通知書、本人確認書類*1、マイナンバー確認書類*2
そのほか	住所、世帯主、氏名が変わったとき	保険証
	世帯が分離、または合併したとき	保険証
	保険証をなくした、または汚れて使えなくなったとき	本人確認書類*1、マイナンバー確認書類*2

*1 官公署が交付した、本人であることを確認できる写真付きの証明書(運転免許証、マイナンバーカード、パスポートなど)

*2 マイナンバーカード、マイナンバーの通知カード、マイナンバーが記載された住民票の写し・住民票記載事項証明書など



国民年金

4月から保険料が変わります

国民年金の保険料が4月から1万6,340円に変わります。

4月に納付書を日本年金機構から郵送します。現金払いでの前納を希望する人は、5月1日(火)までに最寄りの金融機関やコンビニエンスストアで納めてください。

4月中旬を過ぎてても納付書が届かない場合は、佐原年金事務所(☎0478-54-1442)へ連絡してください。

学生納付特例制度

学生で、本人の所得が一定額以下の場合、国民年金保険料の納付が免除される「学生納付特例制度」があります。

承認された期間は、老齢基礎年金を受け取るために必要な期

間に算入されますが、年金額には反映されません。受け取る年金額を補うため、10年以内であれば保険料を納めることができる「追納制度」もあります。

日本年金機構から申請書(はがき)が届いた人は、学校などの変更がない場合は、必要事項を書いて返送してください。

そのほかの人は、年金手帳(持っている人)、学生証の写し(有効期限が裏面に記載されている場合は、裏面の写しも)、印鑑(本人が署名する場合は不要)を持って、保険年金課(市役所1階)または下総・大栄支所で手続きしてください。

特例制度を利用するための申請は、毎年必要ですので注意してください。

※くわしくは保険年金課(☎20-1547)へ。

汽笛を鳴らして出発進行

栗山公園のミニSL

市役所前の栗山公園でミニSLが次の日程で運行されます。

また、園内にある蒸気機関車D51の見学会も行われます。この機会にぜひご覧ください。

9月までの運行日=4月22日、5月27日、6月24日、7月22日、8月26日、9月23日の日曜日(雨天の場合は中止)

運行時間=午前10時~正午、午後1時~3時(7・8月は午前9時~正午)

乗車料=無料

※会場には駐車場がありませんので、来場するときは公共交通機関を利用してください。くわしくは公園緑地課(☎20-1562)へ。



力強く走るミニSL

日本の伝統音楽を身近に

邦楽演奏会

成田山開基1080年祭を記念して邦楽演奏会が行われます。

女流義太夫の人間国宝である竹本駒之助さんらによる義太夫や長唄などの伝統音楽を楽しみませんか。

日時=5月26日(土) 午後3時から

会場=スカイタウンホール

出演=竹本駒之助さん、鶴澤津賀寿さん、

杵屋六三郎さん、杵屋直吉さん、望月長樹さん、望月初寿三さんほか

演目=義太夫「寿式三番叟」、長唄「不動」「勸進帳」など

対象=小学生以上の入

定員=270人(先着順)

入場料(全席指定)=2,000円

入場券販売開始日=4月5日(休)

入場券販売場所=文化芸術センター事務室(スカイタウン成田4階)、チケットぴあ

※くわしくは同センター(☎20-1133、月曜日・5月1日(火)は休館)へ。

歴史を振り返って

なつかしのなりた展

市内出土の縄文・古墳時代の土器や埴輪、市川團十郎に關係する浮世絵、市内を走る鉄道などの歴史資料を約250点展示します。また期間中、記念講演会とワークショップを行います。

日時=4月21日(土)~6月10日(日) 午前10時~午後5時

会場=スカイタウンギャラリー

入場料=無料

記念講演会

時間=午後2時から

会場=スカイタウンホール

テーマと期日・講師

○成田市の原始時代・4月29日(日・祝) …小川和博さん(市文化財保護協会副会長)

○成田の鉄道と市の発展・5月6日(日)…白土貞夫さん(鉄道研究家)

○市川團十郎と成田山新勝寺・5月27日(日)…小倉博さん(市文化財審議委員会委員長)

定員と参加費=250人(先着順)・無料

申込方法=電話またはEメールで氏名・電話番号・希望するテーマを文化芸術センター(☎20-1133 Eメールinfo@narita-bungei-skytown.jp)へ

ワークショップ

日時=5月5日(土・祝) 午後2時から

会場=スカイタウンホール

内容=プラスチック粘土でまが玉などのアクセサリを作成する

対象=どなたでも(小学校3年生以下は保護者同伴)

定員=30人(先着順)

参加費=500円(材料費)

申込方法=電話またはEメールで氏名・電話番号・学年(小学生のみ)を文化芸術センター(☎20-1133 Eメールinfo@narita-bungei-skytown.jp)へ

※鑑賞を希望する人は当日直接会場へ。くわしくは同センター(☎20-1133、月曜日・5月1日(火)は休館)へ。

成田市ホームページで「広報なりた」の

PDF版・電子ブック版

が閲覧できます。ホームページアドレスは<http://www.city.narita.chiba.jp>です。

図書館

今月の図書館休館日=2日(月)、9日(月)、16日(月)、23日(月)、27日(金)(館内整理日)

※30日(月)は本館・公津の杜分館・三里塚コミュニティセンター図書室のみ開館します(午前9時30分~午後5時)。

図書館本館・公津の杜分館は火~金曜日は午前9時30分~午後7時(本館2階は午後5時15分まで)、土・日曜日は午後5時まで開館しています。

映画会

会場=市立図書館2階視聴覚ホール

◇4月21日(土)=[「ハッピーエンドの選び方」2014年・イスラエル・吹替]

◆上映は午後2時から、定員は171人(先着順)、入場は無料です。くわしくは視聴覚サービスセンター(☎27-2533)へ。

航空機騒音測定結果

平成30年2月分

測定局	Lden	WECPNL	測定局	Lden	WECPNL
電台	53.2	63.9	荒海橋本	61.0	72.3
長沼	57.0	67.8	大室	57.9	68.4
北羽鳥	56.4	67.7	大室(NAA)	58.0	69.0
北羽鳥北部	56.4	66.2	野毛平工業団地	60.3	71.5
新川	56.9	67.3	芦田	61.8	74.4
猿山	50.3	60.4	赤荻	59.9	70.7
滑川	55.9	66.8	野毛平	60.3	71.9
西大須賀	58.9	71.6	下金山	53.0	65.0
四谷	58.0	69.2	押畑	51.8	62.4
高倉	61.2	75.4	新田(NAA)	56.4	69.9
内宿	54.6	64.7	新田	58.9	71.9
磯部	57.7	68.7	堀之内	58.8	70.3
水掛	57.0	67.3	馬場	56.1	67.6
幡谷	57.1	67.5	遠山小	58.9	71.3
成毛	57.4	67.5	本三里塚	58.5	72.4
荒海	61.0	72.5	三里塚小	59.5	72.1
飯岡	59.5	71.0	御料牧場記念館	56.3	68.8
大生	59.8	71.3	本城	57.4	69.6
土室(県)	63.9	78.9	南三里塚	59.1	72.8
土室(NAA)	56.3	66.8			

色文字は、騒防法第一種区域に設置された測定局を示します。第一種区域の基準値 Lden : 62デシベル以上(参考値WE CPNL : 75以上)

※航空機騒音の評価指標は、平成25年4月からWECPNLからLdenに変更されました。Ldenとは、時間帯補正等価騒音レベルのことで、航空機騒音をエネルギーとして加算するもので、夕方や夜間の値には重み付けを行います。単位はデシベル。この数値は速報値です。くわしくは空港対策課(☎20-1521)へ。



募集

上達のポイントを教えます

春季プロテニススクール

日時=4月30日(月) 午前9時15分~午後3時30分

会場=中台運動公園テニスコート

内容=初心者・中級者・上級者に分かれての基本練習、ゲーム形式練習

対象=市内在住・在勤・在学の中学生以上の人、市テニス協会加盟クラブ員

定員=30人(先着順)

参加費=1,000円(コーチ招へい料など。高校生以下は500円)

申込方法=4月7日(土)から市テニス協会ホームページ(<http://www.narita-tennis.com/>)から申し込む

※くわしくは市テニス協会・林さん(☎090-4063-5859)へ。



ストローク練習を行う

Let's Learn Japanese

外国人のための日本語教室

日時と内容

○火曜日クラス…午前10時~正午・会話中心

○水曜日クラス…午後7時~9時・読み書き中心

○金曜日クラス…午前10時~正午・会話中心

○土曜日クラス…午後6時30分~8時30分・会話中心

会場=中央公民館

対象=市内・近隣市町に在住の外国人

参加費=無料

申込方法=在留カードまたはパスポートを持って中央公民館へ

※くわしくは同館(☎27-5911、第1月曜日・4月30日(月)は休館)へ。

世界女子ソフトボール選手権大会

運営ボランティア

活動期間=8月2日(木)~12日(日)

会場=ナスパ・スタジアムなど

応募資格=次の全ての要件を満たす人

○4月1日現在で15歳以上の人(18未満の人は保護者の同意書が必要)

○期間中3日以上活動できる人

○事前説明会に参加できる人

○Eメールでの連絡が可能なお人

応募用紙配布場所=スポーツ振興課(市役所4階)、各公民館、市体育館など

定員=2,000人(先着順)

※くわしくは世界女子ソフトボール選手権大会ボランティア事務局(☎043-296-6006)または世界女子ソフトボール選手権大会ホームページ(<http://wswc2018chiba.com/>)へ。

収穫の喜びを味わいませんか

親子体験農業教室

自分の畑を持ち、植え付けから収穫までを1年間を通して体験してみませんか。また年4回(6・9・11・3月)、市内の畑や農園で、ナシ・イチゴ狩りなどを行います。

対象=市内在住の小学生とその家族

定員=20家族(応募者多数は初めての家族を優先に抽選)

参加費(1家族当たり)=年間1万円

申込方法=4月18日(水)(必着)までに、はがきまたはEメールで住所、参加者全員の氏名・年齢、電話番号を農業青年会議所事務局(〒286-8585 花崎町760 Eメールnosei@city.narita.chiba.jp)へ

※くわしくは同事務局(農政課・☎20-1542)へ。

市役所ロビーで演奏を

グランドピアノの一般開放

市役所1階ロビーにあるグランドピアノ(カワイCA-40)を一般開放します。

日時=5月10日(木)・15日(火)・25日(金)・28日(月) 正午~午後1時

会場=市役所1階ロビー

対象=市内在住・在勤・在学の人

定員と参加費=各1組(先着順)・無料

※申し込みは文化国際課(☎20-1534)へ。

子育ての息抜きに

パパママのリフレッシュサロン

日時=4月17日(火) 午前10時~正午

会場=子ども館

内容=さまざまな造花を使ったテラリウムを作成する

対象=小学生~高校生の子を持つ保護者

定員=10人(先着順)

参加費=400円(材料費)

※申し込みは4月14日(土)までに子ども館(☎20-6300、月曜日・祝日・第3日曜日は休館)へ。

えほんとおそぼろ

図書館のおはなし会

会場=市立図書館1階おはなし室

参加費=無料

0・1歳のおはなしかい

日時=4月20日(金) 午前11時~11時30分

対象=0・1歳児と保護者

定員=12組(初めての人を優先に先着順)

持ち物=薄手のハンカチ

申込方法=午前9時30分から市立図書館(☎27-2000)へ

土曜日のおはなしかい

日時=土曜日 午前11時~11時30分

内容=絵本の読み聞かせ(第3土曜日は昔話などの語り)

対象=4歳~小学生(第3土曜日は5歳~小学生)

※「土曜日のおはなしかい」への参加を希望する人は当日直接会場へ。くわしくは市立図書館(☎27-2000)へ。



催し物

笑う門には福来る

寄席さんりづか亭

日時=4月22日(日) 午後1時30分~3時30分

会場=三里塚コミュニティセンター

出演=めずらし家芝楽さん、百楽庵金さん、久寿里菊之助さん

定員=50人(先着順)

入場料(全席自由)=500円

※申し込みは同センター(☎40-4880、月曜日は休館)へ。

Message Board

キッズタウンNARITAを運営する

こども実行委員

8月5日(日)、もりんぴあこづが子どもだけのまち「キッズタウンNARITA」になります。

そのまちを企画・運営する実行委員を募集します。共にキッズタウンNARITAを作り上げませんか。

委員会開催日時=4月28日、5月12日、6月9日・30日、7月14日・21日の土曜日 午前10時～正午

準備日時=7月24日(火)～8月5日(日)(7月28日(土)を除く) 午後1時～4時(8月4日(土)・5日(日)は午前9時～午後5時)

対象=8月4日・5日に参加できる市内在住・在学の小学3年生～高校生

定員=30人(先着順)

参加費=無料

申込方法=4月5日(木)～20日(金)に、もりんぴあこづにある申込用紙に必要事項を書いて提出する

※くわしくは同館(☎27-5252、第4月曜日は休館)へ。

市場の新鮮な食材で

野菜スイーツ教室

日時=4月21日(土) 午後2時～4時30分

会場=もりんぴあこづ

内容=ミニトマトとマスカットを使ったショートケーキを作る

対象と定員=小学生・12人(先着順)

参加費=1,000円(材料費)

持ち物=エプロン、三角巾、タオル

※申し込みは成田市場振興協議会(☎24-1224)へ。

実際にかぶれる

オリジナルかぶとづくり

ざるや厚紙を使って自分だけのかぶとを作りませんか。

日時=4月22日(日) 午前10時～正午

会場=子ども館

対象と定員=小学生・20人(先着順)

参加費=220円(材料費)

※申し込みは4月7日(土)午前10時から子ども館(☎20-6300、月曜日・祝日・第3日曜日は休館)へ。

災害に強い事業所づくり

防火・防災管理新規講習

甲種防火管理新規講習と防火・防災管理新規講習の受講者を募集します。

期日=5月10日(休)・11日(金)(全2回)

会場=国際文化会館

定員=各150人(先着順)

申込方法=各申込期日に、日本防火・防災協会ホームページ(<http://www.n-bouka.or.jp/>)、県消防設備協会(千葉市中央区道場南1-9-15)、予防課(市役所地下1階)、各消防署にある申込書を直接またはFAXで県消防設備協会(FAX043-223-6610)へ

甲種防火管理新規講習

時間=午前9時20分～午後4時50分

受講料=7,500円(テキスト代など)

申込期日=4月5日(木)・6日(金)

防火・防災管理新規講習

時間=午前9時～午後4時50分

受講料=9,500円(テキスト代など)

申込期日=4月9日(月)・10日(火)

※くわしくは予防課(☎20-1591)へ。

スポーツ教室に参加しませんか

市体育協会では、スポーツ教室の参加者を募集します。申し込みは各会場で随時受け付けます。教室に参加するには、参加費(保険料など)が必要です。くわしくは市体育協会事務局(☎33-3811)へ。

種目	開催日	時間	場所	対象
剣道	日曜日	午前9時～正午	市体育館剣道場	小学生
	日・火・金曜日	午後6時～8時30分		市内在住の小学生以上
なぎなた	日曜日	午後1時～3時		小学生以上
居合道	土曜日	午後6時～9時		成人
空手道	日曜日	午後3時～5時		小学生以上
	水曜日(第2水曜除く)	午後7時～9時		
空道	土曜日	午後2時30分～4時30分	市体育館柔道場	小学生以上
柔道	火・土曜日	午後5時30分～8時		小中学生
合気道	日曜日	午後2時～4時 (小学生は午後3時まで)	市体育館柔道場	市内在住・在勤・在学の原則小学4年生以上
	第1・3・5水曜日 毎週金曜日	午後6時30分～8時30分 (小学生は午後7時30分まで)		
弓道	火・木曜日	午後5時～9時	市体育館弓道場	市内在住・在勤・在学の高校生以上(経験者は常時募集・未経験者は4月末まで受け付け)
	水・土曜日	午前9時～正午		
相撲	日曜日	午前9時～正午	市相撲場	小中学生
ラグビー	日曜日	午前9時～11時30分	加良部小学校	3歳～高校生
卓球	日曜日	午後2時～5時	新山小学校	市内在住・在学の中学生以上
	水・土曜日	午後6時～9時		市内在住・在学の中学2年生以上
	土曜日	午後4時～6時	吾妻小学校	市内在住・在学の小学生以上
ハンドボール	日曜日	午前9時～正午	橋賀台小学校	どなたでも

伝言板

MESSAGE BOARD



募集

子育て支援課で

非常勤職員

応募資格=パソコン操作ができる人

募集人員=①②各4人③2人

業務内容=窓口での受け付け事務、データ入力、書類整理など

勤務期間=①5月中旬～9月末②5月中旬～7月末③5月中旬～6月末

勤務日時=月13日以内(土・日曜日、祝日を除く。ただし、6月は日曜日の勤務あり)、午前9時～午後4時(6月は午後5時まで)

勤務場所=子育て支援課(市役所2階)

時給=940円

応募方法=4月11日(水)(必着)までに写真貼った履歴書を直接または郵送で子育て支援課(市役所2階 〒286-8585 花崎町760)へ。後日、面接日を通知します

※くわしくは同課(☎20-1538)へ。

児童ホームで

非常勤職員

応募資格=18歳以上で、業務に意欲的に取り組める人(高校生を除く)

募集人員=若干名

業務内容=留守家庭児童(小学生)の育成支援

勤務期間=5月1日～3月31日

勤務日時=月～土曜日(祝日を除く)、午後1時30分～7時の間のシフト勤務(土曜日、小学校の長期休業期間は午前7時30分から)

勤務場所=市内児童ホーム

時給=教諭免許・保育士資格あり1,210円、免許・資格なし1,170円

応募方法=4月20日(金)(必着)までに写真を貼った履歴書を直接または郵送で保育課(市役所2階 〒286-8585 花崎町760)へ。後日、面接日を通知します

※くわしくは同課(☎20-1607)へ。

長崎で平和への願いを取材

親子記者事業

期間=8月8日(水)～11日(土・祝)

取材場所=長崎市内(原爆資料館など)

内容=8月9日(木)の長崎原爆犠牲者慰霊平和祈念式典に参列し、平和のために活動する人などを取材して新聞を作成する

対象=小学生(4年生以上)と保護者

定員=全国で9組(応募者多数は抽選)

応募方法=5月7日(月)(必着)までに日本非核宣言自治体協議会ホームページ(<http://www.nucfreejapan.com>)にある申込書をEメールで同協議会事務局(Eメールinfo@nucfreejapan.com)へ。Eメールで応募できない場合のみ郵送(〒852-8117 長崎市平野町7-8 長崎市平和推進課内)も可
※宿泊代・交通費・取材経費は補助があります。くわしくは同協議会事務局(☎095-844-9923)へ。

和の心を学ぶ

伝統文化親子体験教室

会場=中央公民館

対象=5歳～高校生(書道教室は小学1～3年生)

茶道教室(全8回)

日時=5月20日、7月15日、8月5日・26日、9月16日、11月18日、12月16日、1月20日の日曜日 午前9時30分～11時30分

定員=20人(先着順)

申込先=瀧澤さん(☎26-0216)

日本舞踊教室(全11回)

日時=4月22日・29日、5月27日、6月3日、7月8日・22日、8月5日、9月30日、10月14日、11月11日、12月9日の日曜日 午後1時～3時

定員=12人(先着順)

申込先=椿さん(☎28-2058)

書道教室(全10回)

日時=6月16日・30日、7月7日、9月1日・15日、10月20日、11月10日・17日、12月1日・15日の土曜日 午後1時～3時

定員=45人(先着順)

申込先=土谷さん(☎26-1636)

※くわしくは各申込先へ。

スキンシップを楽しみながら

ベビーマッサージ

日時=4月26日(木) 午前10時30分～11時30分

会場=もりんぴあこづつ

対象=生後2カ月からははい前の赤ちゃんと家族

定員=10組(先着順)

参加費=300円(シート代など)

持ち物=バスタオル、飲み物、ベビオイル(持っている人)

※申し込みは、もりんぴあこづつ(☎27-5252、第4月曜日は休館)へ。

心肺蘇生法を学ぼう

普通救命講習会

期日と会場・問い合わせ先

①5月27日(日)・大栄消防署(☎73-4141)

②6月24日(日)・赤坂消防署(☎26-3210)

時間=午前9時～正午

内容=心肺蘇生法・AEDの操作方法などを学ぶ

対象=市内在住・在勤・在学の中中学生以上の人

定員と参加費=15人(先着順)・無料

※②は5月1日から申し込み受け付けます。申し込みは開催日の1週間前までに各問い合わせ先へ。

きれいに修理してまだ使える

リサイクル製品の販売

日時=4月12日(木)～15日(日) 午前9時～午後4時

会場=リサイクルプラザ

リサイクル製品=自転車、家具類

価格(1点当たり)=5,000円以内

対象=市内在住で、品物を持ち帰ることができる人(希望者には、建物1階までの運送を有料で行います)

申込方法=運転免許証などの本人確認ができる物を持って、リサイクルプラザにある申込用紙を提出(本人・同居の家族のみ可)

抽選日=4月17日(火)(当選者にはがきで通知)

※申し込みのなかった品物は17日の午後1時から即売します(月曜日・祝日は除く)。くわしくはリサイクルプラザ(☎36-1000、祝日は除く)へ。

保健インフォメーション

このコーナーの会場は保健福祉館です。問い合わせは健康増進課(☎27-1111)へ。電話やFAX(27-1114)で健康に関する相談なども受け付けています。相談は医師などの都合により日程を変更する場合があります。

▼一般健康相談	期日	受付時間	相談を受ける人
歯の健康相談	4月 4日(水)	午後1時30分～2時30分	歯科医師・歯科衛生士
こころの健康相談(予約制) (治療中の人は除く)	4月 2日(月)	午後1時15分～3時	カウンセラー・保健師
	4月18日(水)	午後1時15分～2時30分	精神科医師・保健師
▼乳幼児健診・相談	期日	受付時間	対象
赤ちゃん相談・4カ月	4月27日(金)	午前9時～9時30分 午後1時～1時30分	平成29年12月生まれ
赤ちゃん相談・10カ月	4月25日(水)		平成29年6月生まれ
1歳6カ月児健診	4月 5日(木)		平成28年9月生まれ
2歳児歯科健診	4月12日(木)		平成27年9月生まれ
3歳児健診	4月26日(木)		平成26年10月生まれ
こころの発達相談(予約制)	4月11日(水)		午前9時～11時50分

- 母親学級(予約制)**…主に初めて母親になる人が対象
- パパママクラス(予約制)**…妊婦とその家族が対象
※日時などくわしくは健康増進課へ。
- こんには赤ちゃん事業**…生後4カ月までの赤ちゃんが対象
※赤ちゃんお誕生連絡票(母子健康手帳別冊)を健康増進課へ送付。

献血にご協力ください

【イオンモール成田】

4月1日(日)・2日(月)・22日(日)・30日(月) 午前10時～11時45分、午後1時～4時

【市役所】

4月27日(金) 午前10時～11時45分、午後1時～4時

※都合により変更になる場合があります。くわしくは千葉県赤十字血液センター千葉港事業所推進課(☎043-241-8332)へ。



日曜祝日診療機関

都合により休診する場合があります。来診前に電話で問い合わせてください。

- 成田病院(午前中・押畑・☎22-1500)
- 藤倉クリニック(午前中・幸町・☎22-1158)
- 聖マリア記念病院(取香・☎32-0711)
- ひらの内科(日曜日の午前中・ウイング土屋・☎23-8070)
- 大田クリニック(日曜日の午前中・ウイング土屋・☎23-2100)
- なのはなクリニック(日曜日の午前中・吉岡・☎49-0533)

みんなおいでよ! なかよしひろば

市では、午前9時～午後4時30分に子ども館・三里塚コミュニティセンター・もりんぴあこうづの一部を市内在住の乳幼児と保護者が自由に遊べる場「なかよしひろば」として開放しています(各施設の休館日を除く)。そのほかに次の行事を実施しています。くわしくは各問い合わせ先へ。

施設名	行事名	期日	時間
子ども館(なかよしひろば) ☎20-6300	親子であそぼう会	4月7日(土)…パネルシアター 4月21日(土)…こいのぼり製作	午前10時30分から
	子育てひろば	4月14日(土)・28日(土)	午前10時～正午
	おはなし会	4月14日(土)・28日(土)	午後2時から
	身体測定	4月20日(金)	午前10時～11時30分、 午後1時30分～3時
	誕生会	4月27日(金)…4月生まれ	午前10時30分～10時45分
三里塚コミュニティセンター(三里塚なかよしひろば) ☎37-3922	おはなし会	4月12日(木)	午前11時から
	身体測定	4月13日(金)	午前10時～11時30分、 午後1時30分～3時
	手形取り	4月24日(火)…4月生まれ	
	わらべ歌遊び	4月6日(金)…0歳児 4月20日(金)	午前10時30分から
	みんなおいでよ! どろんこクラブ	4月18日(水)…こどもの日製作 4月21日(土)	
	助産師相談日	4月27日(金)	午前10時30分～正午
もりんぴあこうづ(公津の杜なかよしひろば) ☎27-7300	赤ちゃんサロン	4月3日(火)	午前10時30分から、 午後2時30分から
	赤ちゃん講座	4月26日(木)…行動と安全	
	作ってあそぼう	4月5日(木)…こいのぼり	午前10時30分から
	子育て講座	4月17日(火)…歯みがき	
	お楽しみ会&誕生会	4月27日(金)…出会いと春	午前10時から
	おそとひろば	4月12日(木)・19日(木)	午前10時から

※子育てひろばは中央公民館でも開設しています。日時=4月7日(土)・21日(土) 午前10時～正午

こども急病電話相談

☎ #8000

ダイヤル回線からは☎043-242-9939、午後7時～翌午前6時・年中無休

成田市医療相談ほっとライン

専門の医療スタッフが、24時間年中無休、無料で相談に応じます。

☎ 0120-24-1130

急病診療所 ☎27-1116

赤坂1-3-1(保健福祉館敷地内)

受付日時	診療科目
毎日(休診日なし) 午後7時～10時45分	内 科 小 児 科
日曜日、祝日、振替休日、8月13日～15日、12月29日～1月3日 午前10時～午後4時45分	内 科 小 児 科 外 科
祝日(日曜日を除く)、振替休日、8月13日～15日、12月29日～1月3日 午前10時～午後4時45分	歯 科

※症状や年齢によって対応が難しい場合がありますので、事前に連絡してください。

障がい児(者)レクリエーション

東京ディズニーランドへ

日時=5月12日(土) 正午集合(午後9時30分解散予定)

集合場所=保健福祉館

対象=市内在住の4歳以上の障がい児(者)と保護者1人

参加費(1人当たり)=6,700円(4~11歳4,300円、12~17歳5,800円)

※申し込みは4月25日(水)までに社会福祉協議会(☎27-7755)へ。

シニア教養講座

新しい趣味が見つかるかも

教室名と日時・定員(応募者多数は抽選)

○カラオケ…5~3月の第1・3水曜日(全15回) 午前10時~正午(男性)、午後1時~3時(女性)・各10人

○ゆる体操…5~3月の第1・3金曜日(全14回) 午前10時~11時30分・10人(追加募集)

○くす玉人形…5~3月の第2・4月曜日(全14回) 午後1時30分~3時・3人(追加募集)

○ペン習字…5~3月の第2・4火曜日(全15回) 午後1時30分~3時30分・20人

○茶道教室…5~3月の第2・4水曜日(全16回) 午後1時~5時・10人

○川柳教室…5~3月の第2・4水曜日(全14回) 午後1時30分~3時30分・20人

○尿モレ予防体操…6~9月の第2・4月曜日(全7回) 午後1時30分~2時30分・25人

会場=赤坂ふれあいセンター

対象=市内在住の60歳以上の初心者

参加費=無料(教材費は実費)

申込方法=4月16日(月)(必着)までに往復はがきに住所・氏名・年齢・電話番号・教室名を書いて赤坂ふれあいセンター(〒286-0017 赤坂2-1-14 ポンペルタ成田店アネックス館B棟2階)へ
※返信の宛名も記入してください。くわしくは同センター(☎26-0236)へ。

医療費通知

4月下旬に送付します

市では、国民健康保険に加入している人に、4月下旬に医療費通知を世帯主宛てで送付します。これは、平成29年11・12月に国民健康保険で受診した医療費の総額と、自身が窓口で負担した額をお知らせするものです。

通知を希望しない人は、4月6日(金)までに保険年金課(☎20-1526)へ連絡してください。すでに連絡をしている人は必要ありません。

※くわしくは同課へ。

骨髄等移植ドナー等助成金

提供者や事業所に

市では、骨髄・末梢血幹細胞提供者(ドナー)の増加や、骨髄・末梢血幹細胞移植の推進を図るため、4月から「骨髄等移植ドナー等助成金制度」を開始しました。

対象

○ドナー…市に住民記録があり、4月1日以降に日本骨髄バンクで骨髄などの提供をした人

○事業者…ドナーが勤務している国内の事業所

助成額

○ドナー…骨髄などの提供のために要した通院または入院1日につき2万円(1回の提供につき上限14万円)

○事業者…ドナー休暇1日につき1万円(ドナー1人につき上限7万円)

※くわしくは健康増進課(☎27-1111)へ。

シニア元気アップ教室

音楽に合わせてリフレッシュ

日時=5月11日(金)・18日(金)・25日(金)(全3回) 午後1時30分~3時30分

会場=中央公民館

内容=音楽に合わせたリズム体操、合奏などを取り入れた音楽療法の体験

対象=市内在住で初めてこの教室に参加する65歳以上の人

定員と参加費=20人(先着順)・無料

持ち物=動きやすい服装、上履き、飲み物

※申し込みは社会福祉協議会(☎27-7755)へ。

障がい者の法定雇用率

0.2%の引き上げ

障がい者の法定雇用率が、4月1日から0.2%ずつ引き上げられ、次の通りとなりました。

○国・地方公共団体など…2.5%

○都道府県などの教育委員会…2.4%

○民間企業…2.2%

雇用状況の報告を忘れずに

従業員を45.5人以上雇用している民間企業の事業主は、毎年6月1日時点の障がい者の雇用状況をハローワークに報告する必要があります。

また、障がい者の雇用の促進と継続を図るための「障害者雇用推進者」を選任するよう努めなければなりません。

※くわしくは商工課(☎20-1622)へ。

ことばの相談室

連絡先が変わりました

言葉の発達や発音の誤り、吃音などに不安のある子どもを対象に行っている「ことばの相談室」の連絡先が、4月から、健康増進課から子ども発達支援センター(☎26-9918)に変わりました。

※くわしくは同センターへ。

独居高齢者見守り支援事業

サービスが選択性に

独居高齢者見守り支援事業では、高齢者の安否の確認と孤独感の解消のためのサービスを行っています。

4月から新たに「みまもりでんわサービス」が導入されました。利用者は、次のどちらかのサービスを選ぶことができます。

サービスの種類と内容

○乳酸菌飲料配布…乳酸菌飲料を2週間に1回手渡しで配達する(時間の指定はできません)

○みまもりでんわサービス…毎日定時に自動音声による電話連絡を行い、その結果を家族などに知らせる

対象=70歳以上の一人暮らしで、デイサービスやホームヘルプサービス、市の配食サービスなどを週1回以上利用していない人

※利用料は無料です。くわしくは高齢者福祉課(☎20-1537)へ。



14 土

春の日差しの下で
 (不動の大井戸茶会)

日	月	火	水	木	金	土
1 献血(P26) 北羽鳥香取神社獅子舞	2 献血(P26) こころの健康相談(P26) 自閉症の方が描いた 絵画展(6日まで/午前 8時30分・市役所 1階ロビー)	3 赤ちゃんサロン(P26) 成田のおどり花見	4 歯の健康相談(P26)	5 清明 作ってあそぼう(P26)	6 春の全国交通安全運 動(P17) わらべ歌遊び(P26)	7 子育てひろば(P26) 親子で遊ぼう会(P26)
8	9 狂犬病の集合予防注 射(P7)	10	11 こころの発達相談(P26)	12 リサイクル製品の販売 (P25) おそとひろば(P26) おはなし会(P26)	13 身体測定(P26)	14 成田大鼓祭(P6) 不動の大井戸茶会(P6) 西大須賀の神楽(八幡 神社・15日は糺庭神社)
15	16	17 パパママのリフレッ シュサロン(P23) 子育て講座(P26)	18 みんなおいで〜! (P26)	19	20 穀雨 市川海老蔵丈 御練 り・奉納演舞(P6) 0・1歳のおはなしかい (P23)	21 なつかしのなりた展(P22) 野菜スイーツ教室(P24) どろんこクラブ(P26)
22 栗山公園のミニSL(P22) 寄席さんりづか亭(P23) オリジナルかぶとづく り(P24) 献血(P26)	23	24 手形取り(P26)	25	26 ベビーマッサージ(P25) 赤ちゃん講座(P26) ふれあいコンサート (下記)	27 祝賀市民大提灯行列 (P6) 献血(P26)	28 成田山開基1080年 祭御開帳(P6) わくわく感謝デー(午 前8時30分・成田市 場)
29 昭和の日 なつかしのなりた展・ 記念講演会(P22) 小御門神社春季大祭	30 振替休日 春季プロテニススクール (P23) 献血(P26)	5/1	2	3	4	5

*日曜開庁は午前8時30分～午後5時15分。市民課(22日は、マイナンバーカード関連業務停止)、保険年金課、市民税課、資産税課、納税課、子育て支援課の一部の業務のみ

編集後記

先日、今シーズン最後のスノーボードに行きました。標高の高い山では天気がよく変わるものですが、その日は一日、雲一つない晴天。ぼーっとリフトに乗っていると、程良い揺れに、暖かい日差し、そしてどこからか聞こえてくる野鳥の鳴き声…。その心地良さに、早くも筋肉痛を感じ始めている体をよそに、少しの間気持ちがあらぎました。季節は春。生活環境の変化などで気分が落ち込みやすい時季です。もし、日常生活で頭がいっぱいになってしまったら、一度空っぽにする時間を作りましょう。暖かい季節なので、18ページ掲載の「なりた景観資産」に登録されている場所での気分転換がおすすめです。皆さんがこの春を穏やかな気持ちで過ごせるようお願いしています。

26 木 ふれあいコンサート



憩いのひとときを

日時=4月26日(木) 午後0時10分～0時50分
 会場=市役所1階ロビー
 内容=村上美穂子さんと小泉文路さんによる
 ピアノ連弾
 入場料=無料
 ※鑑賞を希望する人は当日直接会場へ。く
 わしくは文化国際課(☎20-1534)へ。

市	人	口	132,891人	(-191)
の	男		66,786人	(-155)
人	女		66,105人	(-36)
口	世帯数		61,346世帯	(-129)
			2月末日現在()内は前月比	

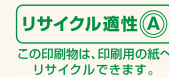

広報なりたは、グリーン購入法に基づき基本方針の判断基準を満たす用紙、誰にでも読みやすいUD(ユニバーサルデザイン)フォントを使用しています。