

# 広報なりた



主	平成28年度施政方針	2
な	市営駐輪場の対象拡大	16
内	成田太鼓祭	22



## リオへの切符つかみ故郷・成田へ

笑顔で花束を抱えているのは、リオデジャネイロ五輪・女子マラソン日本代表に決まった田中智美選手。「成田市出身初のオリンピック選手になって本当にうれしい。メダルを狙います」と意気込みを語りました。(3月22日・市役所で。14ページに関連記事)

# 次世代に誇れるまちを目指して



平成28年3月定例会市議会が、2月19日～3月17日に開かれ、平成28年度予算などが審議されました。同議会の冒頭に小泉市長が行った施政方針演説の概要をお知らせします。

整備されたJR成田駅前



施政方針を演説する市長

平成19年1月の市長就任以来、次世代に誇れる空の港まち、生涯を完結できるまちづくりに向けて、常に全力投球で市政運営に取り組んできました。3期目のスタートとなった平成27年を振り返ってみますと、「新たな挑戦」をキーワードに市政運営に取り組んできたところであり、本市が新たなステージに入った1年だったと感じています。

4月に成田空港にLCC専用の第3旅客ターミナルがオープンしたのを皮切りに、6月には圏央道と東関道が大栄ジャンクションで結ばれ、成田空港や圏央道の利用者が増加しています。

7月には市川海老蔵さんを成田

市御案内人に任命し、JR成田駅前にオープンした文化芸術センター内のスカイタウンホールでのこけら落とし公演で「えんね延年の舞」を披露していただきました。

今後さまざまなジャンルの催しや展覧会などを開催し、本市の新たな文化芸術の発信拠点となるよう取り組んでいきます。

そして本市にとって大きな動きといえば、第3滑走路をはじめと

**住んでよし働いてよし訪れてよしの生涯を完結できる空の港まちになりました**

平成28年度は市総合計画「NARIITAみらいプラン」の初年度です(6ページに関連記事)。

その基本構想では、市政運営の基本でもある「住んでよし働いてよし訪れてよしの生涯を完結できる空の港まちになりました」を将来都市像に据えました。そして、その実現に当たったのまちづくりの基本姿勢として、「若者や子育て世代に魅力のあるまちづくり」

する成田空港の機能強化について、四者協議会がスタートしたこと、昭和54年以来認められてこなかった医学部の新設がこの成田の地に認められたことです。これら2つの動きは、地域経済の発展、雇用の拡大、医療・福祉の充実、社会的文化的効果など、計り知れない恩恵を本市にもたらすものであり、最大の地方創生であると考えています。

「医療・福祉の充実したまちづくり」「空港と共に発展するまちづくり」という3つを掲げ、未来を見据えた、次世代に誇れるまちづくりを推進していきます。

平成28年度の予算編成では、NARIITAみらいプランの方向性に沿った事業を中心に、限られた財源を効率的かつ効果的に配分することに努めました。この結果、一般会計では、対前年度比1・3



**安全・安心で  
うるおいのある生活環境をつくる**

パーセント増の61.9億円、水道事業会計を含む特別会計を加えた91.2億円の予算を編成しました。

自然災害の被害を最小限にとどめるには、地域防災力の強化が必要不可欠です。市では、地域防災計画の見直しに向け、防災アセスメント調査を実施します。

また、台風などによる崖崩れから、市民の生命や財産を守るため、崖地対策を推進します。さら

全体では1.6パーセント増の約91.2億円の予算を編成しました。

に、大規模災害にも対応できるように、老朽化した三里塚消防署庁舎の建て替えなどを行い、消防体制の充実・強化を図ります。地域の防災体制については、高齢者や障がい者など、災害時に支援を必要とする人を対象とした「避難行動要支援者名簿」を作成し、災害時の支援体制の整備に努めます。

地域の安全対策では、青色回転灯を装着した防犯パトロール車に「動く防犯カメラ」としてドライブレコーダーを設置するなど、第3次成田市防犯まちづくり推進計画に基づいた施策を推進します。



訓練で地域防災力を高める

全国的な問題となつてきている空き家対策については、空き家全般に関する施策を総合的かつ計画的に推進します。幅員が4メートル

未満の生活道路(狭あい道路)については、安全に通行できない、災害時に避難の妨げになるなどの問題があります。これらの問題を解消するため、建築基準法の規定に基づき後退した用地を道路として整備します。

**健康で笑顔あふれ、  
共に支え合う社会をつくる**

少子化が進み、地域コミュニティが希薄化する中、仕事をしながらも安心して子どもを産み育てられ、子どもが健やかに成長できるように、社会全体で子育てを支えることが重要です。

待機児童解消に向けた取り組みとしては、定員拡大と保育環境の向上を図るため、吾妻保育園の大规模改修工事に着手します。また、平成28年度中には、本市初の株式会社による認可保育園が新設されます。さらに、認定こども園2園の新設に対して、補助金を交付するとともに、きめ細かな運営支援をしていきます。

また、保育園・幼稚園において、低所得により生計の維持が困難な家庭の保護者には、日用品、文房具などの購入費、行事への参加費などの一部を補助します。児童ホームについては、4月に

環境政策については、住宅用太陽光発電システム設置への補助などを継続することにより、二酸化炭素の排出量の削減に取り組みます。さらに、地域エネルギー会社への出資を行い、エネルギーの地産地消を進めます。

三里塚第二児童ホームと吾妻第三児童ホームを開設します。さらに、久住児童ホームの増築工事を行うなど、放課後における留守家庭児童の健全育成の充実を図ります。

超高齢化社会を目前に控え、高齢者が住み慣れた地域で安心して暮らせる仕組みづくりを推進していきます。

まず、要支援者のニーズに合った介護予防・生活支援サービスの構築を進めるため、10月から「新しい介護予防・日常生活支援総合事業」を実施します。

**地域文化を生かし、  
未来を担う心豊かな人材を育む**

子どもを取り巻く環境は、少子化の進展や社会構造の変化など、さまざまな問題を抱えていて、取り組むべき教育課題が山積しています。



子育てしやすいまちをつくる

また、重度の要介護状態になつても、本人が希望する暮らしを続けることができるよう、在宅医療・介護連携推進事業を進めます。同様に、障がいのある人も住み慣れた地域で安心して暮らせるよう取り組んでいきます。日中の活動の場や、グループホームなどの住まいの確保に努め、障がい福祉サービスの充実を図ります。

このことから、市では学校教育に関する施策を総合的に推進するための「成田市学校教育振興基本計画」を策定します。そして、子どもたち個々の能力を伸ばし、将



友達に英語で質問

来に夢と希望を持って自分の進むべき道を切り開く力を育むための教育を推進します。

特に、全国に先駆けて取り組んできた児童・生徒の英語によるコミュニケーション能力の育成については、今後その重要性が増すと考えています。そこで、全小中学校に外国人英語講師を配置するなどして、子どもたちの英語による発信力の向上に努めます。

また、情報教育の充実を図るために、平成28年度より順次、小学校の普通教室へのLAN整備を行うとともに、タブレット端末などのICT(情報通信技術)機器の整備を進めます。

小中連携教育では、児童・生徒

の成長を義務教育9年間で捉えた、きめ細かで系統的・継続的な一貫性のある指導が求められています。市内唯一の小中一貫教育校である、下総みどり学園の活動の成果を踏まえ、特色を生かした教育を推進します。

学校施設整備については、大栄地区の5つの小学校を統合し、中学校と一体となった校舎を建設するため、引き続き実施設計を進めていきます。同時に、生徒数の急激な増加に対応するため、久住中学校の増築工事の基本・実施設計を行います。

また、新山小学校・吾妻中学校の大規模改造工事を実施し、教育環境の変化に対応した施設の整備を図ります。さらに、小学校のトイレを洋式へ改修する工事を、平成28年度中の完了を目指して実施します。

4月から、給食費が改定されますが、今後もおいしく、栄養豊かでバランスの取れた安全・安心な給食の提供に努めます。学校給食

### 空港の機能を最大限に生かし、魅力的な活気あふれる都市をつくる

東京オリリンピック・パラリンピックの開催とその後を見据えた空港の機能強化について、平成27

施設整備については、引き続き共同調理場の整備に取り組んでいきます。

生涯学習の推進については、平成28年に開設20周年を迎える、明治大学・成田社会人大学のさらなる充実に努めます。同時に、青少年の健全育成を推進するため、放課後子ども教室の設置校を増やしていきます。

生涯スポーツの振興については、中台運動公園の陸上競技場観覧席の改修や体育館のアリーナに空調設備を設置するための実施設計など、各種スポーツ施設の整備・充実に取り組んでいきます。

また、成田スポーツフェスティバルなどを通して、市民スポーツ・レクリエーション活動の推進に努めます。

なお、市と教育委員会が教育政策について協議する場として、平成27年に設置した「総合教育会議」において「成田市教育大綱」を定め、教育や学術・文化の振興を総合的に推進します。

強化に向けた議論が交わされていて、市ではその取り組みを促進します。

一方、成田空港の発展のためには、騒音地域の住民の理解が不可欠です。そこで、平成27年末に「成田市成田国際空港総合対策本部」を設置しました。騒音地域の要望、騒音・落下物への対策、今後の機能強化に伴い新たに発生する課題について、的確に対応できるように取り組みます。

このほかにも、2018年世界女子ソフトボール選手権大会の本市での開催や、2019年ラグビーワールドカップ、2020年東京オリリンピック・パラリンピックに向け、事前キャンプの誘致を



世界的アスリートが市内でキャンプ

進めていきます。

国際医療福祉大学医学部については、平成29年4月の開学を目指して、校舎建設工事が進められています。市では、地域医療の充実のため、県と協力しながら必要な補助を行うとともに、附属病院の開設に向け、用地の取得など必要な手続きを進めていきます。また、地域貢献や協働事業について大学と協議していきます。

都市計画については、都市の抱える各種課題や社会情勢の変化に対応するため、まちづくりの方向性を定める「都市計画マスタープラン」を策定します。

本市の玄関口であるJR・京成成田駅中央口地区整備事業については、JR成田駅東口の再開発事業が3月に完了しました。今後国際空港都市の顔にふさわしい、安全で快適な駅前整備を進めていきます。

また、表参道の整備についても、訪れる人が安全に通行し、楽しんでいただける街並みの形成を進めます。

さらに、若者に人気のあるスケートボードが、今後スポーツとして広く普及すると考えられるため、スケートボードパークの整備を進めます。



**活力ある産業を育て、にぎわいや活気を生み出すまちをつくる**

平成27年の訪日外国人旅行者数が過去最高を更新するなど、外国人旅行者の日本への注目が高まっています。本市でも「観光振興基本計画」を策定し、計画的に観光振興を進めていきます。

国際空港を擁する強みを生かし、海外の旅行会社へプロモーション活動を行うなど、訪日外国人旅行者の獲得に努めます。国内線就航先に対してもシティーセールスを強化するなど、観光客の誘客に積極的に取り組めます。

また、成田市御案内人・市川海老蔵プロジェクトや成田伝統芸能まつりといった日本の伝統芸能・文化を活用した本市の魅力発信に



ボランティアガイドが新勝寺をご案内

も努めます。

商工業の振興については、中小企業の経営基盤の安定・強化のため、資金調達の円滑化や利子補給による支援を行います。ほかにも、市内での創業を目指す人を対象にしたセミナーの開催や創業時に必要な資金の支援などを実施します。

また、成田空港の機能強化や圏央道・北千葉道路などの整備により、本市の立地優位性が高められ、企業の進出が見込まれます。市では企業誘致を推進し、雇用の創出を図っていきます。

**市民サービスを充実させ、持続可能な自治体運営を行う**

少子高齢化が進行する中で、今後も持続可能なまちづくりを進めるには、幅広い市民参画がますます重要になります。

そこで、次世代を担う若者や子育て世代などを対象とした市民向けワークショップの開催などにより、さらなる市民参画を促していきます。また、「成田市まち・ひと・しごと創生総合戦略」の一層の推進を図ります。

市有財産の適切な管理について

農業行政については、農地の集積と規模拡大を促進していくほか、生産性向上のための機械・施設の導入に対する支援、新規就農者などの担い手の確保・育成、農道や農業用排水路の計画的な整備など、農業経営基盤の強化に努めていきます。加えて、生産者の顔が見える農産物販売を通じた地産地消の推進や、体験農業を通じた都市と農村との交流などについても、積極的に進めていきます。

卸売市場については、輸出実証事業での成果と課題を踏まえ、輸出拠点機能を持つ市場再整備の早期実現に向けて、関係機関と連携し取り組んでいきます。

「公共施設等総合管理計画」を策定し、長期的な視野で更新・統廃合・長寿命化などに取り組み、財政負担の軽減に努めます。

「広報なりた」については、より読みやすく、親しまれる紙面づくりに努めます。その一方で、スマートフォン用アプリ「i広報紙」やフェイスブックを利用した情報発信など、インターネットを活用した市政情報の提供も行っていきます。ホームページについて

も、より閲覧しやすく、必要な情報がすぐに見つかるページづくりに取り組んでいきます。

ケーブルテレビについては、市全域への普及を視野に、まずは騒音地域における視聴エリア拡大に向けた調査を進めます。

また、10月には、県から手続きの委託を受け、市民課総合窓口でパスポートの申請の受け付け・交付を開始します。市民にとって、より身近な窓口で手続きができ、利便性が一層高まると考えています。

平成27年末に、ノーベル医学・生理学賞を受賞された大村智・北里大学特別名誉教授は、長年の地道な作業と苦勞の末、感染症の特効薬となる物質を土壌の微生物の中から発見し、アフリカなどの人々を失明の脅威から救いました。人のために役立つことはないかを、絶えず意識し続けてきたといいます。強い信念に基づき、

実行しているからこそ、真に役立つ偉大な発見と研究を成し遂げることができたのだと思います。市政を預かるわたしの「市民のために」という強い思いは、分野や置かれた立場の違いはあるとは言え、人のために役立ちたいという大村さんの信念と同じです。今後も、「住んでよし働いてよし訪れてよし」の次世代に誇れる空の港まちづくりという、本市の未来を見据えた大きな目標に向かって、粉骨碎身の覚悟で市政運営に取り組んでいく所存です。



成田の未来をみんなで考える

# 将来を見据えたまちづくり

目指すべき将来の市の姿を明らかにし、その実現に向けた方向性を指し示す市総合計画「NARITAみらいプラン」がスタートしました。ここでは、その概要を紹介します。

## 総合計画とは

市がまちづくりを進めていく上での指針となる中長期的な計画で、あらゆる計画の最上位に位置づけられます。

今回の総合計画には、「NARITAみらいプラン」という名称を付けました。この名称には、国際空港都市としての本市のイメージと、次世代に向けた未来志向の思いが込められています。

## 三層構造で期間は12年

「NARITAみらいプラン」は、市の将来像を描いた「基本構想」、将来像を実現するための施策を示す「基本計画」、施策を実現するための「実施計画」による三層構造となっています(下図)。

「基本構想」の期間は12年間とし、「基本計画」は4年ごとに3

期に分けることで、柔軟性と実効性を持たせました。

また、「実施計画」の期間は3年間とし、事業の見直しを毎年行うことで、より実践的な計画として適切な進捗管理がなされます。

## 市民と作り上げました

「NARITAみらいプラン」の策定には、約2年の期間を要しました。その過程において、総合計画審議会や市民ワークショップ、市民意識調査、パブリックコメントなど、積極的な市民参画を図りました。

市民の皆さんの意見が反映された計画となっています。

## 将来都市像実現のため

12年後の市の姿である「将来都市像」は、「住んでよし働いてよし訪れてよしの生涯を完結で

きる空の港まちなりた」としました。

その実現に向けて6つの「基本方向」を掲げ、さらに、16の「基本目標」、44の「基本施策」を体系付け、具体的な事業を展開していきます(7ページ)。

## プランに沿って

## 成田の魅力を上

また、将来都市像の実現に当たっての「まちづくりの基本姿勢」として、次の3つを掲げています。

- 若者や子育て世代に魅力のあるまちづくり
- 医療・福祉の充実したまちづくり
- 空港と共に発展するまちづくり

市では今後、「NARITAみらいプラン」に掲げた施策を実行し、市民の皆さんがずっと住み続けたいと思うまちづくりを進めていきます。

※くわしくは企画政策課(☎20・1500)へ。

### 総合計画「NARITAみらいプラン」の構造 ①定義 ②記載内容 ③ポイント

#### 基本構想

- ①市政の将来像を規定
- ②将来都市像、まちづくりの基本姿勢、土地利用の基本方向など
- ③計画の実現可能性に配慮しつつも、将来のまちづくりを見据えて「夢を描く」ことが重要

#### 基本計画

- ①施策の内容を規定
- ②全ての施策について、施策ごとの目指す姿・評価指標・主要事業など
- ③施策の実現に向け、実効性を持たせるためにも、実施計画(事務事業)との連動が重要

#### 実施計画

- ①事務事業の内容を規定
- ②財政計画、施策ごとの主要事業の内容、年次計画など
- ③目的を明確化し実効性を持たせるために、基本計画(施策)や予算との連動が重要



基本方向 基本目標 基本施策

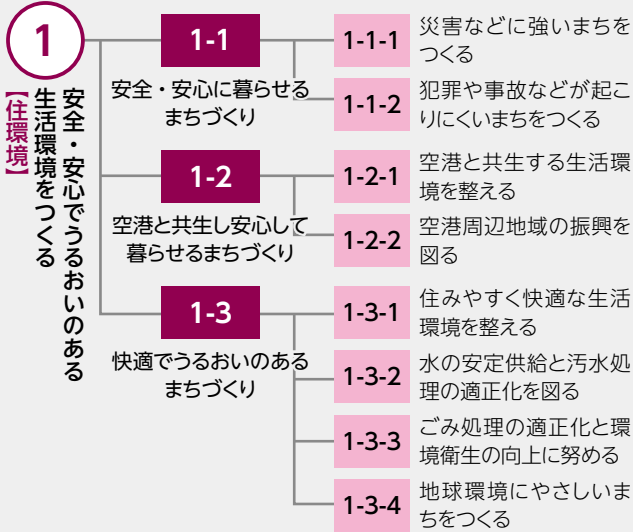

基本方向 基本目標 基本施策

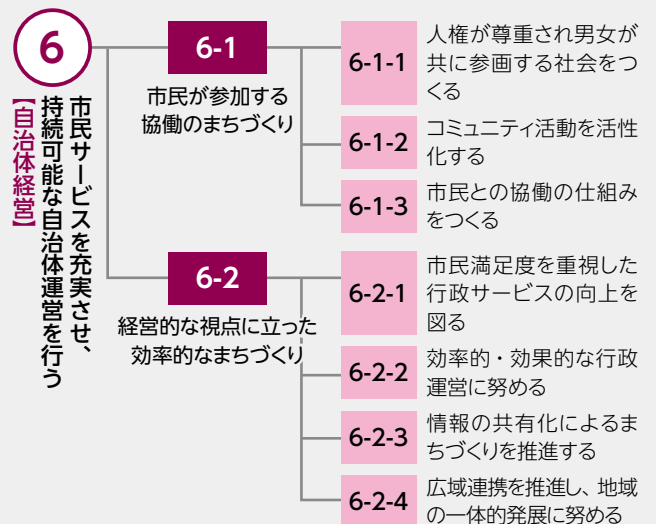
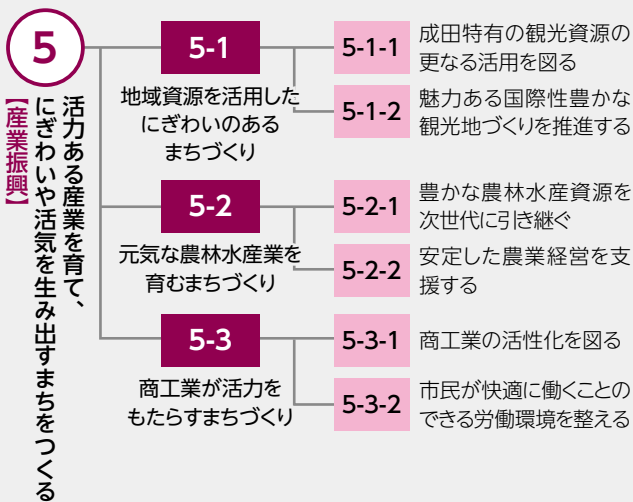
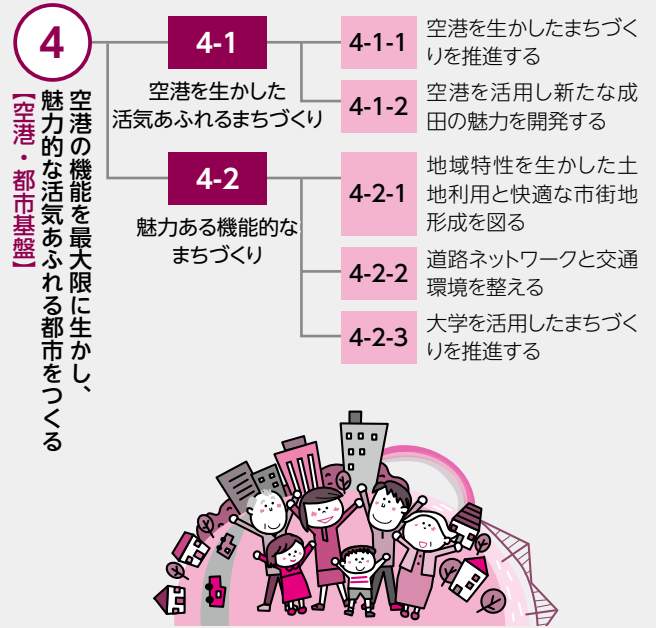
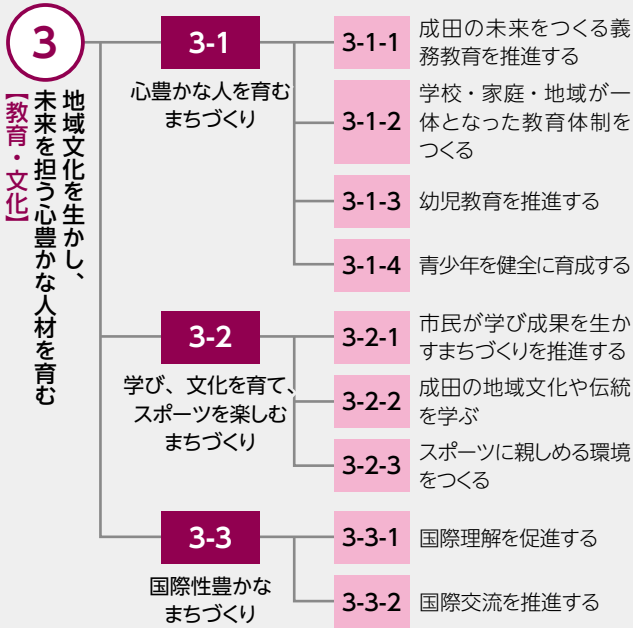
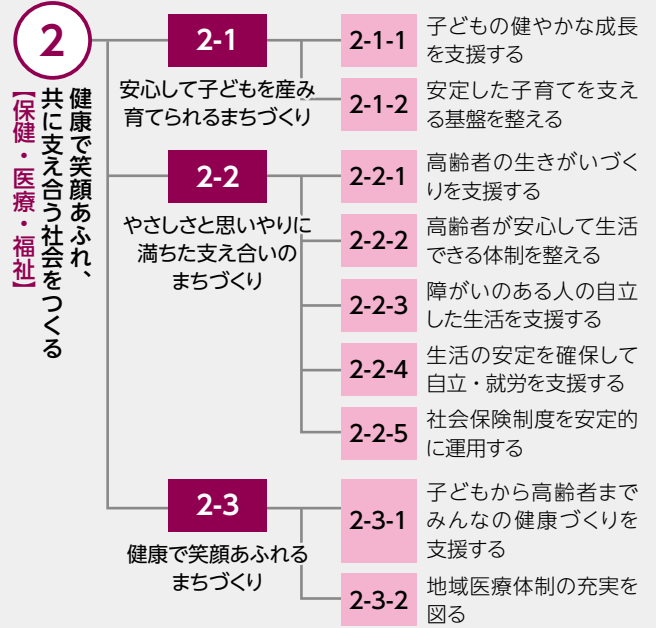



# 11日から市内56カ所で実施

4月11日(月)から狂犬病の予防注射が始まります。予防注射は毎年受ける必要がありますので、集合予防注射会場か動物病院で受けてください。

## 集合予防注射会場で受ける人

市から郵送された問診票(はがき)に必要事項を書いて持ってきてください。予防注射に併せて犬の新規登録をする人は、飼い主の住所・氏名・電話番号、犬の種類・名前・生年月日・毛色・性別・体格を書いたメモを持ってきてください。

**集合予防注射の費用**＝3,500円(新規登録する場合は別途3,000円が掛かります。ただし、新規登録のみの受け付けはできません)

## 動物病院で受けた人

動物病院で発行された「注射済証」を環境衛生課(市役所2階)または下総・大栄支所に提出してください。

## ほかの市町村に登録のある犬は事前に変更手続きを

集合予防注射会場では変更手続きはできませんので、事前に環境衛生課または下総・大栄支所で登録の変更手続きを済ませてください。

※くわしくは環境衛生課(☎20-1531)へ。



年に1回必ず受けてね

## 集合予防注射日程表

期日	時間	会場
4月11日(月)	9:00～9:40	遠山公民館
	9:50～10:15	新駒井野共同利用施設
	10:25～11:00	西三里塚共同利用施設
	11:10～12:00	三里塚コミュニティセンター 駐車場
4月12日(火)	9:00～9:25	土屋山車庫前
	9:40～10:05	中郷運動施設
	10:20～10:45	いずみ聖地公園
	11:00～11:25	大室共同利用施設
4月14日(木)	11:40～12:00	十余三共同利用施設
	9:00～9:35	八生公民館
	9:50～10:15	船形公民館
	10:35～11:15	並木町公民館
4月15日(金)	11:25～12:00	飯田町琴平神社
	9:00～9:20	JAかとり旧小御門出張所
	9:35～9:55	青山コミュニティ
	10:05～10:25	名木常福寺
	10:40～11:00	外記林団地入口広場
4月18日(月)	11:10～11:30	ピバランドコミュニティ
	11:40～12:00	日豊団地コミュニティセンター
	9:00～9:35	国際文化会館玄関脇駐車場
	9:50～10:15	JA成田(宝田)農業機械センター
4月19日(火)	10:30～10:55	磯部共同利用施設
	11:10～11:35	豊住公民館
	9:00～9:20	高青年館
	9:30～9:50	小浮コミュニティ
	10:00～10:20	大和田コミュニティ
4月21日(水)	10:35～10:55	滑河運動施設
	11:10～11:30	西大須賀共同利用施設
	11:40～12:00	芙蓉邸街共同利用施設
	9:00～9:25	美郷台地区会館
4月22日(木)	9:35～9:55	稲荷山ふれあいの家
	10:10～10:30	柴土公民館
	10:45～11:05	柴田共同館
	11:20～11:45	長興院駐車場
4月25日(日)	9:00～9:20	リパティヒル集会所
	9:35～9:55	稲荷山ふれあいの家
	10:10～10:30	柴土公民館
	10:45～11:05	柴田共同館
	11:20～11:45	長興院駐車場
4月26日(月)	9:00～9:20	新田共同利用施設
	9:30～9:50	吉岡第二共同利用施設
	10:00～10:20	大栄ニュータウン集会所
	10:30～10:50	B&G海洋センター駐車場
	10:30～10:50	B&G海洋センター駐車場
4月28日(水)	11:10～11:30	多良貝共同利用施設
	11:45～12:05	大栄十余三構造改善センター
	9:00～9:25	前林公民館
	9:35～9:55	官林公民館
	10:15～10:40	馬乗里スポーツ公園
4月30日(土)	10:50～11:15	JA桜田農機センター
	11:30～11:55	村田街区公園
	9:00～10:00	大栄支所
4月30日(日)	10:30～11:20	下総支所
	13:00～14:00	市役所



## 合併処理浄化槽

# 設置費と維持管理費を補助

合併処理浄化槽は、し尿や台所・洗濯などの生活雑排水を併せて処理する浄化槽です。市では、合併処理浄化槽の設置費と維持管理費に補助金を交付しています。

### 設置費補助金

市では、住宅に合併処理浄化槽を設置する人に、設置費用の一部を補助しています(表①)。また、合併処理浄化槽の設置に併せて「放流先のない場合の処理装置」を設置した場合にも、その設置費用の一部を補助しています。

### 維持管理費補助金

合併処理浄化槽を設置した人には、適正な維持管理(保守点検・清掃)と法定検査が義務付けられています。市では、維持管理に掛かった費用についても、その2分の1相当を補助しています(表②)。申請期間は、維持管理に関する契約書の内容により異なります。

※騒音地域(5~10人槽)は、特例により補助金の限度額が異なります。くわしくは環境衛生課(☎20-1531)へ。

合併処理浄化槽のイメージ

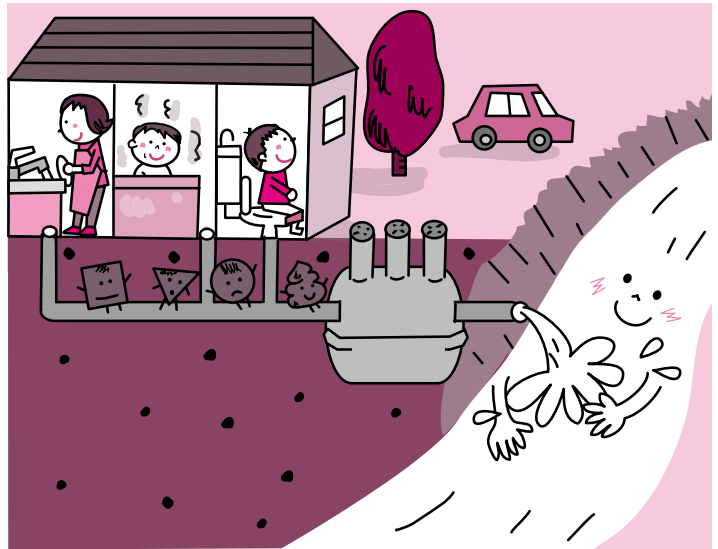

し尿だけを処理する単独処理浄化槽と比べて、生活排水の汚れを大幅に少なくすることができます。

#### ①設置費補助金(限度額)

人槽区分	対象区域		印旛沼流域の区域				放流先のない場合の処理装置*4
	印旛沼流域以外の区域		窒素除去高度処理型合併処理浄化槽			窒素・りん除去高度処理型合併処理浄化槽*1	
	通常型合併処理浄化槽	転換*1 (単独・くみ取り)	新規		転換*1 (単独・くみ取り)		
	新規		TN20*2	TN10*3			
5人槽	22万円	33万2,000円	29万6,000円	44万4,000円	44万4,000円	52万8,000円	20万円
6・7人槽	27万6,000円	41万4,000円	32万4,000円	48万6,000円	48万6,000円	69万3,000円	24万円
8~10人槽	36万4,000円	54万8,000円	38万4,000円	57万6,000円	109万2,000円	96万3,000円	32万円
11~20人槽		93万9,000円					
21~30人槽		147万2,000円					
31~50人槽		203万7,000円					

\*1 表中の限度額に、単独処理浄化槽から転換するときは18万円、くみ取り便所から転換するときは10万円が上乘せされます(住宅の建て替えに併せたくみ取り便所からの転換は除く)

\*2 TN20とは、放流水の総窒素濃度の日間平均値が1リットル当たり10ミリグラムを超え、20ミリグラム以下の機能を有する合併処理浄化槽

\*3 TN10とは、放流水の総窒素濃度の日間平均値が1リットル当たり10ミリグラム以下の機能を有する合併処理浄化槽

\*4 合併処理浄化槽からの放流水の放流先(公共の道路側溝、水路など)の整備・確保が当分の間見込めない区域で、合併処理浄化槽の設置に併せて蒸発拡散方式による放流水の処理装置を設置する場合

#### ②維持管理費補助金(限度額)

人槽区分	補助額
5人槽	1万8,000円
6人槽	2万1,000円
7人槽	2万4,000円
8人槽	2万7,000円
10~50人槽	3万3,000円

自由に、思うままに

大栄中学校美術部

わたしたち大栄中学校美術部は、2年生6人、3年生5人の計11人で月々金曜日の放課後に活動しています。日ごろは各自、展覧会やコンクールの応募情報を集めたファイルから自由に選び、ほとんどの人が複数の出品を計画して、並行して制作しています。そのため、毎日の活動は各自で決めて、水彩画、ポスター、粘土などに組みます。油絵なども初めてでも興味があれば先生が指導して下さり、挑戦できます。

時には学校周辺の田園風景や道端の花をスケッチしに外に出たり、絵の具を水面上に落としたり、その模様を楽しむマッピングをしたりします。

普段は各自の自由な活動ですが、みんなで協力して制作するのが、体育祭の看板。毎年、入場門と退場門のほか、赤・白・青組の各陣地に立てる看板が美術部に任せられます。1枚は縦180センチメートル×横90センチメートルで、畳の大きさくらいあります。

昨年は、テレビゲームのキャラクターをモチーフにして制作。6月からデザインを話し合い、下書き、アクリル絵の具での色付けまで、夏休みは大詰め作業になります。1年生は初めての大きな看板の制作に戸惑うことも多くありますが、先



飯塚 日陽里 部長(3年生)

秋に出品する水彩画に取り掛かっています。満足する作品の完成にわくわくしています。

輩が塗り方など教えながら一緒に作業することが毎年恒例。この作業で部員同士の絆が深まります。完成し設置した看板を、友達や先生から「すごくいいね」と言ってもらったときはとてもうれしかったです。全員で取り組んで完成させた達成感で、心に残る思い出になりました。

これから1年生が入学します。自由な発想で作品を仕上げる美術部の活動を、ぜひ体験してほしいです。



コンクールに出品するポスターを制作



自分が座りたい椅子を形に

クラブ訪問 179



目指せ達筆

小学生の書道教室

わたしたち「小学生の書道教室」は、第一、3土曜日に下総公民館で、書道を楽しんでいるサークルです。

4年前にサークルを結成し、小学校の元教員が講師を務めています。下総地区や栄町などから講師の教え子が、自分の子どもや孫を通していて、現在11人が在籍しています。

教室では、小学校で課題として出されている字や教室で用意したお手本などから、自分で決



お気に入りの作品と共に



筆を立てることが強く太い字を書くコツ

めた字を練習します。時には、講師がその日に書いた字を「自分も書きたい」と言ってお手本にするメンバーもいます。練習に取り組んでいると、講師が一人一人にアドバイスをくれます。字を書くときに大切なのは、一つの画から次の画に移る見えない筆路をしっかりと意識すること。これに気を付けることで、美しい字が書けます。

楽しいと感じるときは、なかなかうまく書けなかった字をきれいに書けたとき。講師にコツを教してもらいながら何枚も練習すると、筆遣いや文字のバランスの取り方がだんだん分かってきます。練習の成果もあり、コンクールや展示会などで賞をもらうメンバーも多くいます。また、教室でうまく書けた作品を、市民文化祭などに出展します。

書道のほかにも、季節に合わせてクリスマス会やお花見などを楽しむこともあり、サークル活動はとても楽しいです。皆さんもわたしたちと一緒に書道を楽しみませんか。

スクスクのびのび



すけがわ まなと  
**祐川 真翔**くん(2歳・下)久住中央  
 まさき  
**真輝**くん(3カ月)

面倒見のいい真翔と表情豊かな真輝☆二人の成長が楽しみです♥

りの  
**小山田 梨乃**ちゃん(8カ月)西三里塚

最近ハイハイができるようになりました!



みひろ  
**相澤 心優**ちゃん(4歳・左)本城  
 このみ  
**心望**ちゃん(1歳)

仲よし姉妹♥いつも2人で仲良く遊んでいます!!

このコーナーには市内在住で5歳までのお子さんの写真を掲載しています。お気に入りの1枚が撮れましたら、ぜひお寄せください。

- 応募方法 お子さんの写真に住所・氏名(ふりがな)・生年月日・親の名前・電話番号・30字程度のコメントを添えて広報課へ
- 応募先 〒286-8585 花崎町760 成田市役所広報課
- 問い合わせ 広報課 ☎20-1503

# Narita View



1秒差の激闘を制してフィニッシュ(名古屋ウィメンズマラソン)



自身のタイムの前で満面の笑み(名古屋ウィメンズマラソン)

女子マラソン・田中智美選手

## 本市出身初の五輪代表

3/17

ことし8月に開催されるリオデジャネイロ五輪。その女子マラソン日本代表に本市出身の田中智美選手(第一生命)が選出されました。田中選手は、成田小・中学校、千葉英和高校、玉川大学を経て平成22年から第一生命に所属。五輪代表選

考会を兼ねて行われた3月13日の名古屋ウィメンズマラソンでは、自己最高記録の2時間23分19秒で日本人トップの2位でゴールしました。五輪での活躍が期待されます。皆さんの応援をよろしくお願いします。

さくらの山ジンギスカンまつり

3/12

## 飛行機の下で羊肉に舌鼓

成田が発祥の地といわれるジンギスカンを、飛び立つ飛行機を眺めながら味わってもらおうと「さくらの山ジンギスカンまつり」が行われました。60組分の前売り券は、完売。参加者は、頭上の飛行機に圧倒されながら、七輪で羊肉や野菜などを焼いて、三里塚地区に伝わる特製ダレを付けて味わいました。また、空の駅さくら館では航空写真家・チャーリー古庄<sup>ふるしやう</sup>さんや郷土史家・新島新吾さんによる講演も行われ、終日多くの人でにぎわいました。



飛行機とジンギスカンを堪能



航空写真撮影の裏話を披露





地元住民が見守る中、釜の湯をかき回す

### 熊野神社の湯立神事

## 五穀豊穡と無病息災を願い

3/1

吉倉地区の恒例行事である「湯立神事」が熊野神社で行われました。境内に設置した釜で湯を煮立て、神主が篠竹を使って湯を勢いよくかき回すと、湯気が立ち上りました。湯気が高く上がるほど、その年は豊作になるそうです。その後、神主がクマザサを釜の中に入れ、すくった湯のしずくを周りの人々に振り掛けました。しずくには、無病息災の御利益があるといわれています。

### 生涯学習講演会

## 生きる過程を大切に

3/5

ハンガリー出身の数学者で大道芸人でもあるピーター・フランクルさんを講師に「生涯学習講演会」がスカイタウンホールで開催されました。「人生を楽しむ方程式」をテーマに、28年になる日本での生活のことなど、今までの人生から得た楽しく生きるコツを話しました。参加者はメモを取り、うなずきながら聴いていました。



講演ではジャグリングも披露



制作は時間との戦い

### 氷の彫刻展

## 冷たい芸術品に熱い視線

3/6

参詣客の目の前で厚い氷の板を削って作品を作る「氷の彫刻展」が、成田山新勝寺大本堂前で開かれました。調理師など約20人の出場者は、チェーンソーやのみを手に、2時間の制限時間内で魚や鳥などを制作しました。当日は春を感じさせる暖かな陽気。観客は、刻一刻と溶けていく氷が魚や鳥などに姿を変えていく様子を固唾を飲んで見守っていました。

### トリックアート工作

## 目の錯覚で不思議体験

3/6

目の錯覚を利用し、実物と違った見え方を楽しむ「トリックアート」。その不思議を体験してもらおうと、「トリックアート工作」が子ども館で行われました。子どもたちは、自らの作品を片目で見たり、離れて見たりと試行錯誤。錯覚を体験できた瞬間、「見えた」と興奮気味に声を上げていました。



矢印で示した部分が一番奥になりますが、見方によっては手前に

片目で見ることにより違った見え方

## 市税の納付

### 納期限を守って

市では、納期限までの税金の納付を推進しています。そのため、口座振替・コンビニ納付・クレジットカード納付・ペイジーの活用など、納付の手段を増やして利便性の向上に努めています。

また、納期限までに納めなかった人に対しては、督促状、催告書を送付し、納付を促しています。

#### 特別な事情は相談して

病気や失業など、やむを得ない



か228件、合計1,077件  
 ※くわしくは納税課(☎20・1519)へ。

#### 春の全国交通安全運動

### ルールを守り事故防止

4月6日(水)～15日(金)は春の全国交通安全運動期間です。重点目標は次の通りです。

- 子どもと高齢者の交通事故防止
- 自転車の安全利用の推進
- 全ての座席のシートベルトとチャイルドシートの正しい着用の徹底
- 飲酒運転の根絶
- 夕暮れ時や夜間における交通事故防止

※くわしくは交通防犯課(☎20・1527)へ。

#### 市営駐輪場の対象拡大

### 125CC以下のバイクも

市営駐輪場の受け入れは、これまででは自転車と50CC以下の原動機付自転車(白色のナンバープ

レート)が対象でしたが、新たに125CCまで(黄・桃色のナンバープレート)のバイクも受け入れられます。利用するには、事前に手続きが必要です。

受け入れ駐輪場ⅡJR成田駅西口駐輪場、栗山駐輪場

利用期間Ⅱ3月31日まで

使用料(1台当たり)Ⅱ5,140円(市民以外の人、高校生は異

なります)

申し込み方法Ⅱ住所・氏名が確認できるもの(運転免許証や保険証など)、バイクのナンバーと車体の色を控えたもの、使用料、高校生は学生証を持って交通防犯課(市役所2階)へ

※登録は1人1台限りです。くわしくは交通防犯課(☎20・1527)へ。

### 市内の農産物などの放射性物質検査の結果

3月に検査した農産物は、放射性物質が基準値以下でした。

#### 市の簡易検査の結果

単位：ベクレル/kg

品目	採取日	放射性セシウム134	放射性セシウム137	放射性セシウム134と137の合計*1
タケノコ	3月11日	9.59	33.5	43
タケノコ	3月15日	検出せず*2 (9.09未満)	10.8	11
ニンジン	3月16日	検出せず (7.89未満)	検出せず (7.04未満)	検出せず
ホウレンソウ	3月16日	検出せず (10.0未満)	検出せず (8.88未満)	検出せず

\*1 放射性セシウムの合計は、セシウム134とセシウム137を合算して有効数字2桁に四捨五入したもの

\*2 「検出せず」とは、検出限界値未満であることを示す。検体の測定時における検出限界値はかっこ内の数字

基準値 ○一般食品…放射性セシウム100ベクレル/kg

※過去に行った検査の結果は、市ホームページ(<http://www.city.narita.chiba.jp/sisei/sosiki/nosei/index0003.html>)に掲載しています。くわしくは農政課(☎20-1541)へ。



# 市長日誌



3月1日～15日

1日	医学部設置に関する特別委員会 建設水道常任委員会
2日	空港対策特別委員会 教育民生常任委員会
3日	ANA国際線定期便就航30周年記念セミナー 経済環境常任委員会
4日	総務常任委員会
5日	成田高校卒業式
7日	予算特別委員会(～9日)
11日	玉造中学校卒業式 全国災害物故者供養会
12日	生涯大学院卒業式・修了式
13日	千葉県聴覚障害者協会創立70周年記念大会兼耳の日まつり
14日	日本自動車大学校卒業式 成田中学校卒業式
15日	公設地方卸売市場運営審議会 スポーツフェスティバル実行委員会



卒業式で祝辞(15日)

市では国民健康保険に加入して

## 4月下旬に送付します

### 医療費通知

※くわしくは保険年金課(国民健康保険 ☎20・1526、後期高齢者医療保険 ☎20・1547)へ。

もできます。

国民健康保険税、後期高齢者医療保険料を年金から直接引き落とす特別徴収の4・6・8月の金額(仮徴収額)は、平成28年2月分と同額です。10・12・2月の特別徴収額は7月下旬にお知らせします。申し出により口座振替での納付もできます。

## 年金からの特別徴収 国保税と 後期高齢者医療保険料

いる人に、4月下旬に医療費通知を世帯主宛てで送付します。これは、平成27年11月～28年1月に国民健康保険で受診した医療費の総額と、市が負担した額をお知らせするものです。通知を希望しない人は、4月11日(月)までに、保険年金課(☎20・1526)へ連絡してください。すでに連絡をしている人は必要ありません。

※くわしくは同課へ。

### 都市計画の変更

## 関係図書を縦覧

平成27年度に手続きを進めていた都市計画の変更が3月4日に告示されました。関係図書を次の通り縦覧できます。  
時間 午前8時30分～午後5時15分

場所 ①～⑤都市計画課(市役所5階)、⑥市街地整備課(市役所5階)

5階)

内容 ①成田都市計画区域の整備開発及び保全の方針の変更(県決定) ②区域区分の変更(県決定) ③用途地域の変更(市決定) ④高度地区の変更(市決定) ⑤道路の変更(市決定) ⑥都市再開発の方針の変更(県決定)  
※くわしくは都市計画課(☎20・1560)へ。

### 行政不服審査制度

## 4月1日から 変わりました

行政不服審査制度が見直され、行政処分に関与しない職員(審理員)による審理手続きや第三者機関(成田市行政不服審査会)への諮問手続きが導入されました。また、

## 市内の放射線量測定結果

国の目標値は0.23マイクロシーベルト/時です。

単位：マイクロシーベルト/時

施設名	測定日	測定の高さ 1m	測定の高さ 0.5m	測定の高さ 0.05m
市役所(花崎町)	3月 8日	0.07	0.08	0.09
	3月15日	0.07	0.07	0.08
下総支所(猿山)	3月 8日	0.09	0.11	0.10
	3月15日	0.10	0.10	0.10
大栄支所(松子)	3月 8日	0.06	0.06	0.06
	3月15日	0.06	0.06	0.06
大清水大気測定局 (遠山中敷地内)	3月 8日	0.07	0.07	0.08
	3月15日	0.07	0.07	0.06
幡谷大気測定局 (久住体育館隣)	3月 8日	0.07	0.07	0.07
	3月15日	0.07	0.08	0.07

※各施設の測定結果は、市ホームページ(<http://www.city.narita.chiba.jp/sisei/sosiki/koho/110311.html>)に掲載しています。くわしくは環境対策課(☎20-1532)へ。

## 水道・下水道 使用開始・中止は 早めに連絡を

10)へ。

※くわしくは総務課(☎20・1510)へ。

水道・下水道の使用開始・中止、名義変更、口座振替の申し込みは、ヴェオリア・ジェネッツ成田営業

※くわしくは水道部業務課(☎22・0269)、下水道課(☎20・1553)へ。

所(☎22・8880)に連絡して行ってください。  
同社ホームページ(<https://www.jenets.jp/cs/index.cgi?area=06>)でも使用開始・中止の申し込みができます。  
ニュータウン地区は県営水道のため県水お客様センター(☎0570・001245)へ連絡してください。

## 経営所得安定対策の申請

**水田・畑作農家の皆さんへ**

経営所得安定対策の申請を受け付けています。

提出期限 6月30日(木)

提出先 農政課(市役所4階)、下

総・大栄支所、成田市農協各支所、かとり農協各経済センター

※くわしくは、制度については農林水産省ホームページ(<http://www.maff.go.jp/>)、申請書の提出については農政課(☎20・1541)へ。

## 木造住宅耐震相談

**自宅が心配な人は**

市では、「木造住宅耐震相談」を無料で開催し、住まいの耐震性・耐震診断・耐震改修などについての相談を受け付けています。

建築基準法は昭和56年と平成12年に改正されたため、建築時期によって耐震性が今の基準より劣る場合があります。心配な人はこの機会にぜひ相談してみませんか。

日程は、「困りごと・悩みごと相談室」(19ページ)をご覧ください



い。

対象 二戸建て住宅または併用住宅(居住部分が総床面積の2分の1以上)で木造2階建て以下のもので市内に所有し居住している人

定員 (1日当たり) 8人(先着順)  
持ち物 図面

※申し込みは開催日の2日前日曜日(開催の場合は木曜日)までに建築住宅課(☎20・1564)へ。

## 転入・転出・転居届

**手続きを忘れずに**

住所が変わるときは、本人または同一世帯の人が市民課(市役所

1階)、下総・大栄支所、市民課赤坂分室で手続きしてください。代理人が届け出ることもできますが、委任状が必要です。住所が変わる人の氏名、生年月日、住所異動日、新・旧住所、新・旧世帯主氏名を確認してください。

届け出にきた人の本人確認をします。運転免許証、パスポート、マイナンバーカード、写真付きの住民基本台帳カード(住基カード)などを持ってきてください。外国人は在留カード・特別永住者証明書(旧外国人登録証明書)が必要です。

転入届 市外から転入したときは、14日以内に手続きしてください。必要なもの: 前住所地の市区町村が発行した転出証明書、マイナンバーの通知カードまたはマイナンバーカード、住基カード(持っている人)、年金手帳(加入している人)。

転出届 市外へ転出するときは、転出届を提出してください。転出証明書が発行されます。マイナンバーカード、住基カードを持っている人は転出証明書は発行されません。

○必要なもの: 国民健康保険証・介護保険証・後期高齢者医療保

険証・子ども医療受給券(いずれも加入している人)、マイナンバーの通知カードまたはマイナンバーカード、住基カード(持っている人)

転居届 市内で住所を移したときは、14日以内に手続きしてください

○必要なもの: 転出届と同じ  
※くわしくは市民課(☎20・1525)へ。

## 住宅用省エネルギー設備

**設置に補助金交付**

市では、住宅用省エネルギー設備を設置した人や、設置された住宅を購入した人で、一定の要件を満たす場合に補助金を交付します。

**対象設備と補助額(上限額)**

○太陽光発電システム: 12万円

○燃料電池コージェネレーションシステム(エネファーム)、定置用リチウムイオン蓄電池: 10万円

○家庭用エネルギー管理システム(HEMS)機器: 1万円

○電気自動車等充給電設備(電気自動車などへの充電と電気自動

車などから住宅への電力の供給が可能な設備のこと): 5万円  
○太陽熱利用システム: 5万円  
申請期限 平成31年3月31日  
※くわしくは環境計画課(☎20・1533 ホームページ <http://www.city.narita.chiba.jp/sisei/sosiki/kankei/index.html>)へ。

## なりたメール配信サービス

**もしもに備えて登録を**

市では、防災情報などを携帯電話やパソコンへメールでお知らせする「なりたメール配信サービス」を行っています。もしもの場合に備えて利用登録してください。登録はアドレス「[info-n@sg-m.jp](mailto:info-n@sg-m.jp)」(下記のQRコード)に空メールを送信し、返信メールに従って行ってください。



※くわしくは危機管理課(☎20・1523)、登録方法については、祝日を除く月々金曜日の午前9時~午後6時にコールセンター(委託会社バイザー株) ☎0570・055・783)へ。



# 困りごと・悩みごと相談室

心の健康、  
応援します

## 一人で悩んでいないで相談してみませんか？

相談は無料で秘密は厳守されます。この機会に日ごろ感じている疑問や悩みを解消してみたいはかがですか。

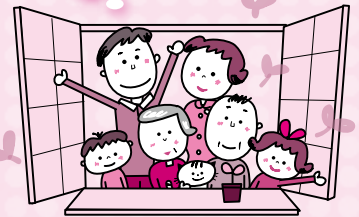

### 4月の相談日 ※12:00~13:00は相談できません。祝日は相談を実施していません。

相談名	期日	時間	場所	問い合わせ先
市民生活相談(離婚・相続・ 相隣関係・金銭貸借など)	月・金曜日	9:00~16:00	市役所2階市民相談室 ※各相談の受け付けは、終了時 間の30分前まで。予約制の相 談は、予約の時間までに来て ください。	市民協働課 ☎20-1507 ※裁判所で係属中の事件や法 人からの相談は受けません。 弁護士法律相談(同年度中 に相談は2回まで)の5月分 の予約は4月27日(火)午前8 時30分から受け付けます。
弁護士法律相談(予約制)	水曜日	13:00~16:00		
女性のための相談 (DV含む・予約制)	木曜日	10:00~16:00		
外国人相談(英語・中国語・ スペイン語・ポルトガル語)	8日(金)・22日(金)	13:00~16:00		
税務相談	19日(火)	10:00~15:00		
不動産相談	19日(火)	10:00~12:00		
もめごと・なやみごと・ 苦情相談(人権・行政相談)	26日(火)	10:00~15:00		
市民よろず相談	16日(土)	13:00~16:00	保健福祉館	市民よろず相談室 代表 作田義美さん(行政書士) ☎23-3286
税務支援センター(予約制)	6日(水)・13日(水)・ 20日(水)・27日(水)	10:00~15:00	千葉県税理士会成田支部 (囲護台1-1-2成田U-シティホテル1階)	千葉県税理士会成田支部 ☎36-7411
司法書士法律相談	20日(水)	18:00~20:00	保健福祉館	千葉司法書士会佐倉支部 代表 菊地裕文さん ☎37-3776
司法書士による電話相談	月・水曜日	14:00~17:00	電話相談のみ (☎0120-971-438)	千葉司法書士会 ☎043-246-2666
木造住宅耐震相談(予約制)	15日(金)	9:00~16:00	市役所5階502会議室	建築住宅課 ☎20-1564
子育て中の人の職業相談	月~金曜日	8:30~17:00	市役所2階マザーズコーナー	ハローワーク成田マザーズ コーナー ☎20-0567
消費生活相談	月~金曜日	9:30~16:30	市役所2階消費生活センター	消費生活センター ☎23-1161
商工業者法律相談(予約制)	6日(水)	10:00~12:00	商工会館2階相談室	商工会議所 ☎22-2101
社労士年金相談	水曜日	10:00~15:00	市役所1階相談室	保険年金課 ☎20-1547
障がい者相談	月~土曜日	9:00~18:00	保健福祉館	ほっとすまいるセンター ☎27-1106
心配ごと相談	木曜日	13:00~16:00	保健福祉館	社会福祉協議会 ☎27-7755
	8日(金)		下総地域福祉センター	
	15日(金)		保健福祉館大栄分館	
アルコール依存相談	7日(木)	9:00~12:00	保健福祉館	社会福祉協議会 ☎27-7755
くらしと就労相談	月~金曜日	8:30~17:15	商工会館1階	暮らしサポート成田 ☎20-3399
家庭児童相談	月~金曜日	9:00~16:00	市役所2階家庭児童相談室	子育て支援課 ☎20-1538
就学相談(予約制)	月~金曜日	9:00~17:00	教育センター	教育センター ☎20-2922
教育相談(予約制)	火曜日	9:00~16:00	教育センター	教育センター ☎20-2922
教育相談(不登校相談・い じめ相談など)	月~金曜日	9:00~17:00	ふれあいるーむ21	ふれあいるーむ21 ☎20-1414
教育相談(学校教育全般・ いじめ相談など)	月~金曜日	9:00~17:00	教育指導課(市役所5階)	教育指導課 ☎20-1582
教育相談(家庭教育・青少年教育)	月~金曜日	9:00~17:00	ふれあいるーむ21	教育相談室 ☎22-5100
農地・農政相談	6日(水)	8:30~11:30	下総支所農政課分室	農政課 ☎20-1542
		13:30~16:30	大栄支所農政課分室	



## 男女共同参画の視点

### 見直しましょう 性別による役割意識

性別による役割意識とは、「男は仕事、女は家庭」というような、家庭・職場などあらゆる場面で、男女の役割を固定的に考えることをいいます。

例えば、男性に対して「男は弱音を吐くものではない」「外で働いて家族を養うことは男の役目」、女性に対して「家事・育児は女の仕事」「仕事は一生続けなくてもよい」などのイメージを持っていませんか。このような固定観念により、男性は仕事を優先して、家庭や自分自身のための時間が持てていないかもしれません。女性は働きたくても働くことを諦めたり、家事や育児の重圧に苦しんだりしているかもしれません。

平成27年に行われた男女共同参画に関する市民意識調査では、「社会通念・慣習・しきたりなどで男女の地位は平等だ」と回答した人の割合は、わずか11%でした。

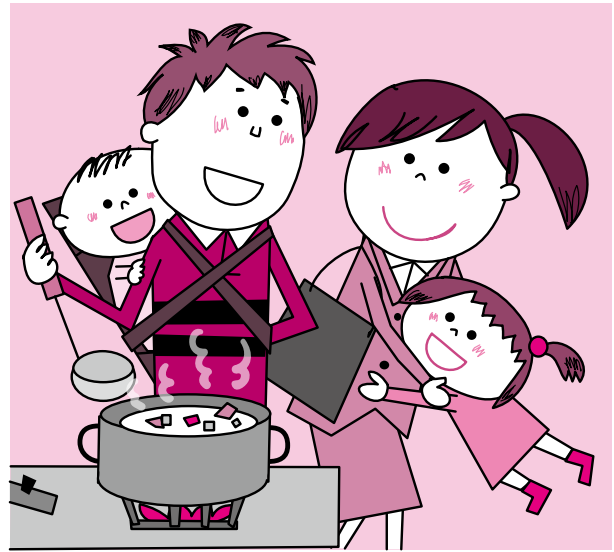

誰もが性別にとらわれずに自由に生きていける社会を実現するため、性別による決めつけをなくすことを心掛けましょう。

※くわしくは市民協働課(☎20-1507)へ。



## 消費生活相談Q&A

### 電力の小売全面自由化スタート よく理解して契約を

**Q** 先日、知らない事業者から電話があり、「電力の自由化に伴い、当社と契約すれば電気代が安くなります」と言われました。信用しても大丈夫でしょうか。

**A** 「料金が安くなる」と勧誘された際には、どのような条件で安くなるのか、電力以外の商品やサービスとのセットによる値引きになっていないか、契約期間が長期になっていないか、解約時に違約金が発生しないかなど、よく確認しましょ

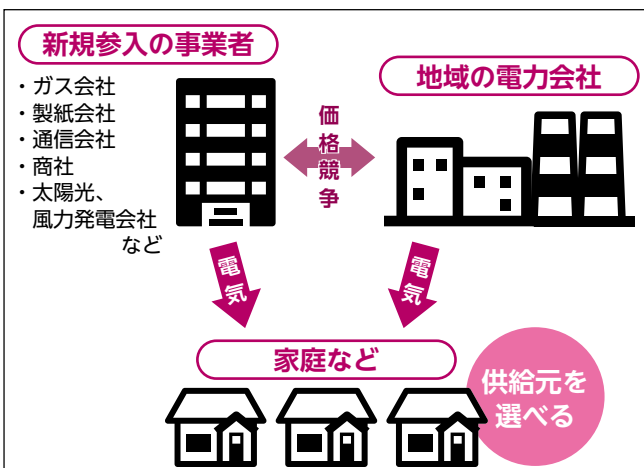

う。

4月1日より、電力の小売全面自由化が始まりました。これまでは、地域の電力会社から電気の供給を受けていましたが、今回の自由化により、さまざまな業種や業態の事業者から契約先を選択できます。これに便乗したトラブルに遭わないため、次のことに気を付けましょう。

○小売電気事業者は登録制になっています。登録されている事業者かどうか、自分の居住地域が当該事業者の供給地域になっているか確認しましょう。登録小売電気事業者一覧は、資源エネルギー庁のホームページ(<http://www.enecho.meti.go.jp>)で確認できます

○電力の自由化を口実にして、太陽光発電システムやプロパンガス、蓄電池などの勧誘が行われています。必要性をよく検討しましょう

○訪問販売または電話勧誘販売で小売電気事業者と契約を結んだ場合、8日以内であれば、クーリングオフが可能です

○慌てて契約する必要はありません。切り替え契約をしない場合は現在の電力会社から電気が供給されます

電力の小売全面自由化の制度や登録小売電気事業者などについての問い合わせは、資源エネルギー庁のコールセンター(☎0570-028-555、平日の午前9時～午後6時)、契約に関するトラブルなどの相談は、電力取引監視等委員会相談窓口(☎03-3501-5725、平日の午前9時30分～正午、午後1時～6時30分)へ電話してください。

※くわしくは消費生活センター(☎23-1161)へ。





## 国民健康保険

### 届け出が遅れると思わぬ負担が

職場の健康保険から脱退した場合、国民健康保険への加入の届け出が必要です。これは、本人の意思にかかわらず、医療機関にかからなくても加入しなくてはならない制度(国民皆保険)だからです。

保険料は、加入義務の生じた月から課税されます。届け出が遅れると、過去の分から一度にまとめて納めることになり、負担となります。

加入と同様に、脱退の手続きも忘れないようにしましょう。就職などでほかの健康保険に加入し、国保の資格がなくなった



にもかかわらず、国保の保険証を使って診察を受けると、後日その医療費を国保に返還しなければなりません。

※くわしくは保険年金課(☎20-1526)へ。

### こんなときは14日以内に届け出を

	事由	届け出に必要なもの
国保に加入	ほかの市区町村から転入してきたとき	前年所得の分かるもの、本人確認書類*1
	ほかの健康保険をやめたとき	ほかの健康保険をやめた証明書、本人確認書類*1、マイナンバー確認書類*2
	子どもが生まれたとき	届出人(同一世帯)の本人確認書類*1・マイナンバー確認書類*2
	生活保護を受けなくなったとき	保護廃止決定通知書、本人確認書類*1、マイナンバー確認書類*2
	外国籍の人が加入するとき	在留カード、パスポート、マイナンバー確認書類*2
国保を脱退	ほかの市区町村へ転出するとき	保険証
	ほかの健康保険に加入したとき	国保と職場の保険証、本人確認書類*1、マイナンバー確認書類*2
	国保被保険者が死亡したとき	保険証、葬祭を行ったことが分かるもの(会葬礼状や葬儀の領収書など)、印鑑、本人確認書類*1、マイナンバー確認書類*2、喪主の通帳
	生活保護を受けるようになったとき	保険証、保護開始決定通知書、本人確認書類*1、マイナンバー確認書類*2
そのほか	住所、世帯主、氏名が変わったとき	保険証
	世帯が分離、または合併したとき	保険証
	保険証をなくした、または汚れて使えなくなったとき	印鑑、本人確認書類*1、マイナンバー確認書類*2

\*1 官公署が交付した、本人であることを確認できる写真付きの書類(運転免許証、マイナンバーカード、パスポートなど)  
\*2 マイナンバーカード、マイナンバーの通知カード、マイナンバーが記載された住民票の写し・住民票記載事項証明書など



## 国民年金

### 4月から保険料が変わります

国民年金の保険料が4月から1万6,260円に変わります。

4月に納付書を日本年金機構から郵送します。現金払いでの前納を希望する人は、5月2日(月)までに最寄りの金融機関やコンビニエンスストアで納めてください。

4月中旬を過ぎて納付書が届かない場合は、佐原年金事務所(☎0478-54-1442)へ連絡してください。

#### 学生納付特例制度

学生で、本人の所得が一定額以下の場合、国民年金保険料の納付が免除される「学生納付特例制度」があります。

承認された期間は、老齢基礎年金を受け取るために必要な期

間に算入されますが、年金額には反映されません。受け取る年金額を補うため、10年以内であれば保険料を納めることができる「追納制度」もあります。

日本年金機構から、申請書(はがき)が届いた人は、学校などの変更がない場合は、必要事項を書いて返送してください。

そのほかの人は、年金手帳(持っている人)、学生証の写し(有効期限が裏面に記載されている場合は、裏面の写しも)、印鑑(本人が署名する場合は不要)を持って、保険年金課(市役所1階)または下総・大栄支所で手続きしてください。

特例制度を利用するための申請は、毎年必要ですので注意してください。

※くわしくは保険年金課(☎20-1547)へ。

## マンションの建て替えなどの相談

### 住まいるダイヤル

住まいるダイヤルでは、マンションの建て替えや敷地売却などの相談を受けています。

**日時**＝月～金曜日(祝日・年末年始を除く) 午前10時～午後5時

**対象**＝管理組合、区分所有者、借家人など  
**電話番号**＝0570-016-100(PHSや一部IP電話からは03-3556-5147)

※くわしくは建築住宅課(☎20-1564)または住まいるダイヤルホームページ(<http://www.chord.or.jp>)へ。



## 催し物

### 心に響く熱いばちさばき

#### 成田太鼓祭

**日時**＝4月9日(土)・10日(日) 午前10時～午後7時(10日は午後5時まで)

**会場**＝成田山新勝寺・表参道(JR成田駅前～成田山総門前)

#### 主な内容

- 千願華太鼓…両日とも午前10時から新勝寺大本堂前で。800人もの出演者が一斉に太鼓を打つ勇壮な演奏
- 成田山千年夜舞台…9日(土)午後5時から新勝寺大本堂前特設ステージで。ライトアップされた幽玄な雰囲気の中で迫力あるステージが展開
- 太鼓パレード…10日(日)午後3時から表参道で。太鼓チームと踊りチームによるにぎやかなパレード

#### 交通規制

**時間**＝午前9時45分～午後7時30分(10日は午後5時30分まで)

**区間**＝JR成田駅前～薬師堂～成田山門前(鍋店角)

※くわしくは成田太鼓祭実行委員会事務局(☎24-3232)へ。

### i広報紙

スマートフォン用アプリ「i広報紙」で広報なりたを配信しています。くわしくはi広報紙ホームページ(<http://ikouhoushi.jp/>)をご覧ください。

## 木管三重奏による春のクラシック

### ふれあいコンサート

**日時**＝4月28日(木) 午後0時10分～0時50分

**会場**＝市役所1階ロビー

**内容**＝「Trio C」による木管三重奏

※入場は無料です。鑑賞を希望する人は当日直接会場へ。くわしくは生涯学習課(☎20-1534)へ。

## 汽笛を鳴らして出発進行

### 栗山公園のミニSL

栗山公園でミニSLを運行します。蒸気機関車D51の見学会も行います。

**9月までの運行日**＝4月24日、5月22日、6月26日、7月24日、8月28日、9月25日の日曜日(雨天中止)

**運行時間**＝午前10時～正午、午後1時～3時(7・8月は午前9時～正午)

※乗車は無料です。市役所の駐車場または公共交通機関を利用してください。くわしくは公園緑地課(☎20-1562)へ。



子どもも大人も笑顔で乗車

## ファミリーミュージカル

### きかんしゃトーマス

**日時**＝7月30日(土) 午前11時開演、午後2時開演

**会場**＝国際文化会館大ホール

**入場料(全席指定)**＝2,800円(2歳以上有料。2歳未満は1人まで保護者の膝上での鑑賞は無料)

**入場券販売開始日**＝4月9日(土)

**入場券販売場所**＝国際文化会館、ボンベルタ成田店1階サービスカウンター、新屋堂成田ユアエルム店、ヨネダカメラ店、チケットぴあ、ローソンチケット、イープラス、CNプレイガイド・ショッパー社

※くわしくは国際文化会館(☎23-1331、月曜日、祝日の翌日は休館)へ。

## 図書館

今月の図書館休館日＝4日(月)・11日(月)・18日(月)・25日(月)・28日(木)(館内整理日)  
※29日(金・祝)は本館・公津の杜分館・三里塚コミュニティセンター図書室のみ開館します(午前9時30分～午後5時)。

図書館本館・公津の杜分館は火～金曜日は午前9時30分～午後7時(本館2階は午後5時15分まで)、土・日曜日は午後5時まで開館しています。

## 映画会

**会場**＝市立図書館2階視聴覚ホール

- ◇4月3日(日)＝「バケモノの子」  
2015年・日本・アニメ
- ◇4月9日(土)＝「海街diary」  
2015年・日本
- ◇4月16日(土)＝「PAN ネバーランド、夢のはじまり」  
2015年・アメリカ/イギリス/オーストラリア・吹替
- ◇4月17日(日)＝「ピーター・パン」  
1953年・アメリカ・アニメ・吹替
- ◇4月24日(日)＝「インサイド・ヘッド」  
2015年・アメリカ・アニメ・吹替
- ◇4月30日(土)＝「大いなる旅路」  
1960年・日本

◆定員は171人(先着順)、入場は無料、上映は午後2時から。くわしくは視聴覚サービスセンター(☎27-2533)へ。

## 航空機騒音測定結果

平成28年2月分

測定局	Lden	WECPNL	測定局	Lden	WECPNL
電台	53.0	63.8	荒海橋本	61.7	73.4
長沼	56.6	67.6	大室	58.7	69.0
北羽鳥	56.6	67.9	大室(NAA)	58.8	69.8
北羽鳥北部	56.1	66.1	野毛平工業団地	60.2	71.5
新川	57.0	67.5	芦田	61.7	74.6
猿山	50.6	60.8	赤荻	59.8	70.9
滑川	56.5	67.3	野毛平	60.1	71.8
西大須賀	59.3	71.9	下金山	52.0	64.2
四谷	58.6	69.8	押畑	51.2	62.1
高倉	61.7	75.5	新田(NAA)	55.3	68.7
内宿	55.2	65.3	新田	57.2	69.9
磯部	58.0	69.4	堀之内	58.2	69.8
水掛	57.1	67.5	馬場	55.6	67.3
幡谷	57.5	67.9	遠山小	59.1	71.9
成毛	57.6	67.8	本三里塚	59.0	72.9
荒海	61.5	73.4	三里塚小	60.3	72.9
飯岡	59.8	71.4	御料牧場記念館	56.8	69.4
大生	59.8	71.4	本城	58.1	70.4
土室(県)	64.5	79.2	本城	58.1	70.4
土室(NAA)	56.9	67.3	三里塚	59.5	72.8

色文字は、騒防法第一種区域に設置された測定局を示します。  
基準値 Lden：62デシベル以上(参考値 WECPNL：75以上)

※航空機騒音の評価指標は、平成25年4月からWECPNLからLdenに変更されました。Ldenとは、時間帯補正等価騒音レベルのことで、航空機騒音をエネルギーとして加算するもので、夕方や夜間の値には重み付けを行います。単位はデシベル。この数値は速報値です。くわしくは空港対策課(☎20-1521)へ。





## 募集

ストライクを狙って

### ボウリング教室

ボールの持ち方や投げ方などの基礎から教えます。初めての人でも安心して受けられます。

**日時**=5月9日・16日・23日、6月6日・13日・20日の月曜日 午前10時30分～正午

**会場**=ラクゾー成田店(ボンベルタ成田店5階)

**内容**=日本プロボウリング協会認定のインストラクターによるレッスンと1ゲームの投球練習

**定員**=各10人(先着順)

**参加費(1日当たり)**=600円(貸靴代は自己負担)

**持ち物**=運動のできる服装、靴下、タオル

※申し込みは5月分は5月6日(金)、6月分は6月3日(金)までに市ボウリング協会事務局(ラクゾー成田店・☎33-6752)へ。



ボールの転がり方を確認

初・中級者向けの

### 春季プロテニススクール

**日時**=4月29日(金・祝) 午前9時15分～午後3時30分

**会場**=中台運動公園テニスコート

**対象**=中学生以上の市内在住・在勤・在学の人、市テニス協会加盟クラブ員

**定員**=50人(先着順)

**参加費**=1,000円(高校生以下は500円)

**申込方法**=電話またはEメールで住所・氏名・電話番号・所属団体を市テニス協会・青木さん(☎090-4367-6830 Eメールnoriko\_atc@yahoo.co.jp)へ  
※くわしくは同協会・青木さんへ。

ほめて伸ばす

### どならない子育て練習法講座

子育てで困っていませんか。子どもが言うことを聞いてくれない、しつけをどうしたらいいかよく分からないなど。子どもをほめるコミュニケーション方法を学びます。

**日時**=5月17日(火)・24日(火)、6月1日(水)・14日(火)・28日(火)、7月12日(火)・26日(火)(全7回) 午前10時～正午

**会場**=市役所

**対象**=市内在住の平成20年4月2日～24年4月1日生まれの子どもの保護者で全回参加できる人

**定員**=8人(先着順)

**参加費**=1,000円(資料代)

※乳幼児の託児を5人(先着順)まで受け付けます。申し込みは5月9日(月)までに子育て支援課(☎20-1538)へ。

心肺蘇生法を学ぼう

### 普通救命講習会

**期日と会場**

○5月1日(日)・市役所地下1階B101会議室(成田消防署・☎20-1594)

○5月8日(日)・赤坂消防署(☎26-3210)

○5月15日(日)・三里塚消防署(☎35-1007)

○5月22日(日)・大柴消防署(☎73-4141)

**時間**=午前9時15分～午後0時15分

**内容**=心肺蘇生法、AEDの操作方法

**対象**=市内在住・在勤・在学の人

**定員**=各15人(先着順)

**参加費**=無料

※申し込みは開催日の1週間前までに各消防署へ。

介護保険事業者連絡協議会

### 設立記念講演会

**日時**=4月10日(日) 午後2時～4時

**会場**=保健福祉館

**テーマ**=私たちの老後が危ない～どうする終の住みか

**講師**=結城康博さん(淑徳大学総合福祉学部社会福祉学科教授)

**参加費**=無料

※参加を希望する人は当日直接会場へ。  
くわしくは成田市介護保険事業者連絡協議会事務局(☎24-2164)へ。

平等な社会の形成のため

### 男女共同参画イベントの企画

市では、男女共同参画社会の形成を推進するため、男女共同参画センターを利用し、多くの市民に参加を呼び掛ける講座・講演会・ワークショップなどの企画を募集します。

**募集期間**=5月31日(火)まで

※くわしくは市民協働課(☎20-1507 ホームページ<http://www.city.narita.chiba.jp/sisei/sosiki/kyodo/index.html>)へ。



## お知らせ

申請はお早めに

### 子ども会のバスの利用

市内の子ども会活動で市の委託バスを利用できます。利用予定日の前々月25日(土・日曜日、祝日の場合はその前日)までに生涯学習課へ申請してください。

ただし、利用目的が教育活動に適さない場合や予定台数に達した場合は、利用できないことがあります。

※くわしくは生涯学習課(☎20-1583)へ。

利用は6月末まで

### 豊住運動施設が閉鎖

豊住運動施設は、旧豊住中学校の跡地整備に伴い、6月30日(木)をもって閉鎖します。

※くわしくは生涯スポーツ課(☎20-1584)へ。

美しいまちをわたしたちの手で

### 環境美化運動

「ポイ捨てをなくし、私たちのまちを私たちの手で美しく」を合言葉に、区や自治会、事業所などの協力で環境美化運動が実施されます。

この運動では、各地区の道路や公園などに投げ捨てられた瓶・缶などの収集が行われます。

**実施基準日**=5月29日(日)、8月7日(日)、12月4日(日)

※くわしくはクリーン推進課(☎20-1530)へ。

# Message Board

作付けから収穫まで

## 親子体験農業教室

年4回(6、9、11、3月)、市内の畑や農園などで行われます。農作物の植え付けや収穫作業などを通じて、自然とのふれあいや収穫の喜びを味わいませんか。

**内容**=サツマイモ・落花生などの植え付けと収穫、ナシ・イチゴ狩り

**対象**=市内在住の小学生とその家族

**定員**=20家族(初めての家族を優先に抽選)

**参加費(1家族当たり)**=年額1万円

**申込方法**=4月22日(金)(必着)までに、はがきまたはEメールで住所、家族の氏名・年齢、電話番号を農業青年会議所事務局(〒286-8585 花崎町760 E-mail:nosei@city.narita.chiba.jp)へ

※くわしくは同事務局(農政課・☎20-1542)またはフェイスブック(<https://www.facebook.com/naritashinouguyouseinennkaigisho/>)へ。

実行委員になりませんか

## キッズタウンNARITA

もりんぴあこうづが8月7日(日)、子どもだけのまちになります。そのまちを企画・運営する実行委員を募集します。

市役所や銀行、お店、会社の運営などまちの仕組みについて話し合い、準備をします。

**委員会開催日時**=4月23日(土)、5月7日(土)・22日(日)、6月19日(日)、7月3日(日) 午前10時~正午

**準備日時**=7月21日(木)・22日(金)・26日(火)~28日(木)・30日(土)・31日(日)、8月1日(月)・3日(水)~6日(土) 午後1時~4時

**会場**=もりんぴあこうづ

**対象**=8月7日(日)開催日に参加できる市内在住・在学の小学3年生~高校生

**定員**=30人(先着順)

**申込方法**=4月5日(火)~20日(水)に、もりんぴあこうづにある申込用紙に必要事項を書いて提出

※くわしくは、もりんぴあこうづ(☎27-5252、第4月曜日は休館)へ。

楽しく学び体験しよう

## 伝統文化親子教室

子どもたちを対象に、伝統文化を基礎から楽しく学ぶ教室を連続で開催します。

**会場**=中央公民館

**対象**=幼稚園児・小中学生

**茶道教室**

**期間**=5月~1月の日曜日

**定員**=20人(先着順)

**申込先**=瀧澤和子さん(☎26-0216)

**華道教室**

**期間**=5月~1月の日曜日

**定員**=20人(先着順)

**申込先**=西澤美良子さん(☎26-0605)

**日本舞踊教室**

**期間**=5月~12月の日曜日

**定員**=12人(先着順)

**申込先**=八華歌州さん(☎27-0211)

**書道教室**

**期間**=8月~2月の土曜日

**定員**=30人(先着順)

**申込先**=土谷和子さん(☎26-1636)

※くわしくは各申込先へ。

## スポーツ教室に参加しませんか

市体育協会では、スポーツ教室の参加者を募集します。申し込みは各会場で随時受け付けます。教室に参加するには、参加費(保険料など)が必要です。くわしくは市体育協会事務局(☎33-3811)へ。

種目	開催日	時間	会場	対象
剣道	日・火・金曜日	午後6時~8時30分	市体育館剣道場	市内在住の小学生以上
	日曜日	午前9時~正午		小学生のみ
なぎなた	日曜日	午後1時~3時		小学生以上
居合道	土曜日	午後6時~9時		成人
空手道	水曜日(第2水曜除く)	午後7時~9時		小学生以上
	日曜日	午後3時~5時		
空道	土曜日	午前10時~正午	小学生以上	
柔道	火・土曜日	午後5時30分~8時	小中学生	
合気道	第1・3・5水曜日 金曜日	午後6時30分~8時30分 (小学生は午後7時30分まで)	市体育館柔道場	市内在住・在勤・在学の 小学4年生以上
	日曜日	午後2時~4時 (小学生は午後3時まで)		
弓道	火・木曜日	午後5時~9時	市体育館弓道場	市内在住・在勤・在学の 高校生以上
	水・土曜日	午前9時~正午		
相撲	日曜日	午前9時~正午	市相撲場	小中学生
ラグビー	日曜日	午前9時~11時30分	加良部小学校	3歳~高校生
卓球	日曜日	午後2時~5時	新山小学校	市内在住・在学の 中学生以上
	水・土曜日	午後6時~9時		市内在住・在学の 中学2年生以上
	土曜日	午後4時~6時	吾妻小学校	市内在住・在学の 小学生以上
ハンドボール	日曜日	午前9時~正午	橋賀台小学校体育館	どなたでも



# 伝言板

MESSAGE BOARD



## 募集

子育て支援課で

### 非常勤職員

応募資格=心身ともに健康な人

募集人員=①②4人③2人

業務内容=窓口での受付事務、データ入力、書類整理など

勤務期間=①5月中旬～9月末②5月中旬～7月末③5月中旬～6月末

勤務日時=月14日以内(6月は日曜日の勤務あり) 午前9時～午後4時(6月は午後5時まで)

時給=920円

応募方法=4月11日(月)(必着)までに、写真を貼った履歴書を直接または郵送で子育て支援課(市役所2階 〒286-8585 花崎町760)へ

※くわしくは同課(☎20-1538)へ。

えほんとおそぼう

### 図書館のおはなし会

0・1歳のおはなしかい

日時=4月15日(金) 午前11時～11時30分

会場=市立図書館

対象=0・1歳児と保護者

定員=12組(初めての人を優先に先着順)

持ち物=薄手のハンカチ

申込方法=午前9時30分から市立図書館(☎27-2000)へ

土曜日のおはなしかい

日時=土曜日 午前11時～11時30分

会場=市立図書館

内容=絵本の読み聞かせ(第3土曜日は昔話などの語り)

対象=4歳～小学生(第3土曜日は5歳～小学生)

※参加費は無料です。「土曜日のおはなしかい」への参加を希望する人は当日直接会場へ。くわしくは市立図書館(☎27-2000)へ。

初夏の爽やかな風の中を歩こう

### 成田エアポートツーデーマーチ

期日=5月21日(土)・22日(日)

コース

○21日…成田空港コース(7・10・20・30km)、芝山里山コース(10・30km)

○22日…成田・義民コース(7・10・20・30km)、芝山早苗歌コース(10・20km)

参加費=小学生以下無料、中学生200円、高校生500円、一般1,500円(成田市・芝山町在住の人は1,000円。当日申込は2,000円)

申込方法=4月20日(水)までに、観光プロモーション課(市役所4階)、成田観光館、市観光案内所、各公民館などにある振込用紙に必要事項を書いて、郵便局で参加費を振り込む(手数料は実費)。大会ホームページ(<http://www.narita2day.com>)からも申し込みます

※くわしくは成田エアポートツーデーマーチエントリー事務局(☎0120-711-951)または大会ホームページへ。



いざ、出発

やってみたい人は集まれ

### 初心者ソフトテニス教室

日時=4月23日・30日、5月7日・28日、6月11日・25日、7月2日・30日、8月13日・27日、9月10日・24日、10月15日・29日、11月12日・19日、12月10日・24日、1月14日・28日、2月4日・25日、3月11日・25日の土曜日 午前9時～11時30分(雨天中止)

会場=中台運動公園テニスコート

対象=小学5・6年生の初心者

参加費=無料

持ち物=ラケット(貸し出し有り)

※申し込みは市体育協会事務局(☎33-3811)へ。

市役所ロビーで演奏を

### グランドピアノの一般開放

市役所1階ロビーにあるグランドピアノ(カワイCA-40)を一般開放します。

日時=5月2日(月)・10日(火)・18日(水)・27日(金) 正午～午後1時

会場=市役所1階ロビー

対象=市内在住・在勤・在学の人(中学生以下は保護者同伴)

定員=各1組(先着順)

参加費=無料

※ピアノ以外の楽器の演奏はできません。申し込みは生涯学習課(☎20-1534)へ。

気軽に無理なく遊びながら

### 3B体操ミドルエイジキャンペーン

日時=4月22日(金) 午前11時から

会場=もりんぴあこうづ

内容=ボールなどの3B体操用具を使って筋力アップやストレッチ体操をする

対象=成人女性

定員=15人(先着順)

参加費=無料

持ち物=運動のできる服装、上履き、ヨガマット(バスタオルでも可)、飲み物

※申し込みは4月20日(水)までに日本3B体操協会・本間さん(☎090-4962-6644)へ。

カーリングを元に考案された競技

### 春季ユニカール教室

日時=5月6日(金)・13日(金)・27日(金)、6月3日(金) 午後6時30分～8時30分

会場=市体育館

参加費=無料

持ち物=運動のできる服装、上履き

※申し込みは各開催日の3日前までに市レクリエーション協会事務局(生涯スポーツ課・☎20-1584)へ。



しっかり投げるには足の位置が大切

# Health and Welfare

## 保健インフォメーション

このコーナーの会場は保健福祉館です。問い合わせは健康増進課(☎27-1111)へ。電話やFAX(27-1114)で健康に関する相談なども受け付けています。相談は医師などの都合により日程を変更する場合があります。

▼一般健康相談	期日	受付時間	相談を受ける人
歯の健康相談	4月 6日(水)	午後1時30分～2時30分	歯科医師・歯科衛生士
こころの健康相談(予約制) (治療中の人は除く)	4月13日(水)	午後1時15分から	カウンセラー・保健師
	4月22日(金)		精神科医師・保健師
▼乳幼児健診・相談	期日	受付時間	対象
赤ちゃん相談・4カ月	4月25日(月)	午前9時～9時30分 午後1時～1時30分	平成27年12月生まれ
赤ちゃん相談・10カ月	4月22日(金)		平成27年6月生まれ
1歳6カ月児健診	4月 7日(木)		平成26年9月生まれ
2歳児歯科健診	4月14日(木)		平成25年9月生まれ
3歳児健診	4月28日(木)		平成24年10月生まれ
こころの発達相談(予約制)	4月13日(水)		午前9時～11時50分

- **母親学級(予約制)**…主に初めて母親になる人が対象
- **パパママクラス(予約制)**…妊婦とその家族が対象  
※日時などくわしくは健康増進課へ。
- **こんにちは赤ちゃん事業**…生後4カ月までの赤ちゃんが対象  
※赤ちゃんお誕生連絡票(母子健康手帳別冊)を健康増進課へ送付。



### 献血にご協力ください

#### 【イオンモール成田】

4月2日(土)・3日(日)・23日(土)・24日(日) 午前10時～11時45分、午後1時～4時

#### 【市役所1階ロビー】

4月26日(火) 午前10時～11時45分、午後1時～4時

#### 【成田市場】

4月27日(水) 午前9時30分～正午

※都合により変更になる場合があります。くわしくは健康増進課(☎27-1111)へ。



### 日曜祝日診療機関

都合により休診する場合があります。来診前に電話で問い合わせてください。

- 成田病院(午前中・押畑・☎22-1500)
- 藤倉クリニック(午前中・幸町・☎22-1158)
- 聖マリア記念病院(取香・☎32-0711)
- ひらの内科(日曜日の午前中・ウイング土屋・☎23-8070)
- 大田クリニック(日曜日の午前中・ウイング土屋・☎23-2100)
- なのはなクリニック(日曜日の午前中・吉岡・☎49-0533)

## みんなおいでよ! なかよしひろば

市では、午前9時～午後4時30分(各施設の休館日を除く)に子ども館・三里塚コミュニティセンター・もりんぴあこづの一部を乳幼児と保護者が自由に遊べる場「なかよしひろば」として開放しています。そのほかに次の行事を実施しています。くわしくは各問い合わせ先へ。

対象=市内在住の乳幼児とその保護者

施設名	行事名	期日	時間
子ども館(なかよしひろば) ☎20-6300	親子であそぼう会	4月16日(土)…鯉のぼり製作 4月20日(水)…散歩に行こう	午前10時30分から
	子育てひろば	4月9日(土)・23日(土)	午前10時～正午
	おはなし会	4月9日(土)・23日(土)	午後2時から
	身体測定	4月15日(金)	午前10時～11時30分、 午後1時30分～3時
三里塚コミュニティセンター(三里塚なかよしひろば) ☎37-3922	おはなし会	4月14日(木)・28日(木)	午前11時から
	身体測定	4月8日(金)	午前10時～11時30分、 午後1時30分～3時
	手形取り	4月19日(火)…4月生まれの子ども	午前10時～11時30分、 午後1時30分～3時
	わらべ歌遊び	4月15日(金)…0歳児 4月29日(金)…祝	
	みんなおいでよ! みんなおいで〜! 助産師さん	4月7日(木)…パネルシアター 4月21日(木)・23日(土)…こいのぼり製作 4月22日(金)…ミニ講座	午前10時30分から
もりんぴあこづ(公津の杜なかよしひろば) ☎27-7300	おしゃべりひろば	4月1日(金)…0歳～1歳6カ月児 4月9日(土)…子どもと父親 4月19日(火)…2～5カ月児	午前10時30分から、 午後2時30分から (9日は午前のみ)
	ふれあいひろば	4月28日(木)…わらべうた・交流会	午前10時30分から
	おそとひろば	4月14日(木)	午前10時から

※子育てひろばは中央公民館でも開設しています。日時=4月2日(土)・9日(土) 午前10時～正午

### こども急病電話相談

☎ #8000

ダイヤル回線からは☎043-242-9939、午後7時～10時・年中無休

### 成田市医療相談ほっとライン

専門の医療スタッフが、24時間年中無休、無料で相談に応じます。

24時間 い い サービス  
☎ 0120-24-1130

### 急病診療所 ☎27-1116

赤坂1-3-1(保健福祉館敷地内)

診療日時	診療科目
毎日(休診日なし) 午後7時～11時(受け付けは午後10時45分まで)	内科 小児科
日曜日・祝日、8月13日～15日、12月29日～1月3日 午前10時～午後5時(受け付けは午後4時45分まで)	内科 小児科 外科 歯科

※事前に症状を連絡し、受付時間内に健康保険証を持って来所してください。



## シニア教養講座

### 新しい趣味を発見

教室名と日時・定員(応募者多数は抽選)

- 茶道教室…6～3月の第2・4月曜日(全15回)午後1時30分～3時30分・13人
- ピラティス教室…6～9月の第2・4火曜日(全7回)午前10時30分～11時30分・40人
- メントレエクササイズ教室…6～10月の第2・4月曜日(全7回)午前9時30分～11時30分・25人
- 川柳教室…6～3月の第2・4水曜日(全14回)午後1時30分～3時30分・20人
- カラオケ教室…6～10月の第2・4木曜日(全8回)午前10時～正午(男性)、午後1時～3時(女性)・男女各10人
- 書道教室…5～3月の第2・4火曜日(全17回)午後1時30分～3時30分・20人
- オカリナ教室…5～3月の第1・3水曜日(全15回)午前10時～正午・10人
- 水彩画教室…5～3月の第1・3月曜日(全16回)午前9時30分～11時30分・6人

会場=赤坂ふれあいセンター

対象=市内在住の60歳以上の初心者

参加費=無料(教材費は実費)

申込方法=4月18日(月)(必着)までに往復はがきに住所・氏名・年齢・電話番号・教室名を書いて赤坂ふれあいセンター(〒286-0017 赤坂2-1-14)へ  
※くわしくは同センター(☎26-0236)へ。

## 障がい児(者)レクリエーション

### 東京ディズニーランドへ

日時=5月21日(土)午後1時集合

集合場所=保健福祉館

対象=市内在住の4歳以上の障がい児(者)と保護者1人

参加費(1人当たり)=6,200円(4～11歳4,000円、12～17歳5,400円)

※申し込みは5月2日(月)までに社会福祉協議会(☎27-7755)へ。

## まるとげんき教室

### 講座やゲームで介護予防

市内在住の65歳以上の人を対象に、講習やゲームを通して運動・口腔・栄養講座について学ぶ教室を開催します。

会場と期日(全11回)

- ①美郷台地区会館…4～9月の第2・4水曜日
- ②保健福祉館…5～9月の第2・4水曜日
- ③赤坂ふれあいセンター…5～9月の第1・3・5木曜日
- ④三里塚コミュニティセンター…5～9月の第1・3・5木曜日
- ⑤高岡運動施設…5～7月の金曜日
- ⑥大栄B&G海洋センター…5～7月の金曜日

時間=午前9時30分～11時30分(②④⑥は午後1時30分～3時30分)

定員=各20人(応募者多数は抽選)

参加費=無料

申込方法=4月11日(月)までに往復はがきに住所・氏名・生年月日・電話番号・希望会場を書いてウェルネスパーク台方「まるとげんき教室」申し込み係(〒286-0003 台方465-5)へ  
※くわしくはウェルネスパーク台方・加倉井さん(☎070-6979-2703)へ。

## 母子・父子家庭自立支援給付金

### 資格の取得や技術の習得に

教育訓練給付金…雇用保険制度の教育訓練給付の指定教育訓練講座(医療事務やホームヘルパー、パソコンなど)を受講した場合に支給

支給額=入学料・受講料の20%(上限10万円。4,000円以下は支給なし)

高等職業訓練促進給付金…看護師や保育士などの資格を取得するために養成機関で2年以上修学する場合に支給

○訓練促進給付費

対象=現在修学中の人と平成29年3月31日までに修学を開始した人

支給額(月額)=市町村民税課税世帯7万500円、非課税世帯10万円

○修了支援給付金

支給額=市町村民税課税世帯2万5,000円、非課税世帯5万円

※くわしくは子育て支援課(☎20-1538)へ。

## 笑医の集い市民大会

### ストレス対処法を寸劇で紹介

笑うことは、健康に良い影響を及ぼすといわれています。笑いを医学に取り入れた「笑医」について、笑医プロデューサーが寸劇で紹介します。

日時=4月23日(土)午後1時30分～3時

会場=保健福祉館

参加費=無料

※参加を希望する人は当日直接会場へ。  
くわしくは健康増進課(☎27-1111)へ。

## なりたファミリー・サポート・センター

### 入会説明会と講習会を開催

なりたファミリー・サポート・センターでは、子育てで困ったときに市民同士がお互いに助け合う会員制の有償サービスを行っています。入会説明会と子育て支援に必要な知識を学べる講習会を開催します。

入会説明会

日時=4月5日(火)・19日(火)、5月17日(火) 午前10時～11時

会場=保健福祉館

対象=子育ての手助けをしてほしい人・手助けをしたい人

申込期限=開催日の前日

協力会員講習会

日時=5月10日・17日・24日・31日、6月7日・14日・21日・28日、7月5日・12日・19日の火曜日(全11回) 午前10時～午後0時10分(5月17日・24日、6月7日・14日・28日は午後2時10分まで)

会場=成田国際福祉専門学校(郷部)

対象=市内在住で子育て支援に興味のある人、ファミリーサポート協力会員

定員と受講料=25人(先着順)・無料

持ち物=筆記用具・上履き

申込期限=4月28日(木)

※くわしくは、なりたファミリー・サポート・センター(☎27-8010)へ。





日	月	火	水	木	金	土
3/27	28	29	30	31	1 おしゃべりひろば(P26) 固定資産税の縦覧・ 閲覧開始(市役所2階・ 資産税課)	2 献血(P26) 子育てひろば(P26) 女子サッカーフェス ティバル(午前9時・中 台運動公園球技場)
3 献血(P26) 北羽鳥香取神社獅子 舞 成田のおどり花見	4 清明	5 なりたファミリー・サ ポート・センター入会 説明会(P27)	6 春の全国交通安全運 動(P16) 歯の健康相談(P26)	7 みんなおいで〜!(P26) リサイクル製品の販 売(10日まで/午前9 時・リサイクルプラ ザ)	8 身体測定(P26)	9 成田太鼓祭(P22) おはなし会(P26) 西大須賀の神楽(八 幡神社・10日は糺庭 神社)
10 不動の大井戸茶会(下 記) 介護保険事業者連絡 協議会設立記念講演 会(P23)	11 狂犬病の集合予防注 射(P8)	12	13 こころの健康相談(P26) こころの発達相談(P26)	14 おそとひろば(P26)	15 0・1歳のおはなし会 (P25) わらべ歌遊び(P26)	16 親子であそぼう会(P26)
17 伊能のおあそび・伊能 歌舞伎(大須賀大神)	18	19 手形取り(P26)	20 穀雨	21	22 3B体操ミドルエイジ キャンペーン(P25) 助産師さん(P26)	23 初心者ソフトテニス 教室(P25) 献血(P26) わくわく感謝デー(午 前9時・成田市場)
24 栗山公園のミニSL(P22) 献血(P26)	25	26 献血(P26)	27 献血(P26)	28 ふれあいコンサート (P22) ふれあいひろば(P26)	29 昭和の日 春季プロテニススク ール(P23) 小御門神社春季大祭	30

\*日曜開庁は午前8時30分～午後5時15分。市民課(17日は、マイナンバーカード交付業務停止)、保険年金課、市民税課、資産税課、納税課、子育て支援課の一部の業務のみ

## 編集後記

今夏開催されるリオデジャネイロ五輪・女子マラソン代表に本市出身者として初めて代表に選ばれた田中智美選手が市役所に来てくれました。テレビで見ているよりも小さくて、とてもほっそりしたその体型にびっくり。あの細い体のどこから42.195kmを走り切る力が出てくるのだろう。これから練習はもちろん、マスクミ対応など忙しくなることと思います。プレッシャーも掛かることと思います。小さな体で市民をはじめ多くの人の応援と期待を受け止め、それをパワーに変え、プレッシャーをはねのけ、ベストを尽くしてください。そして、その頑張る姿を見て、来る東京オリンピック・パラリンピックでも、この成田から代表選手が生まれることを期待します。

## 10日 不動の大井戸茶会



春の暖かい陽差しの下で

日時=4月10日(日)・16日(土)・17日(日)・23日(土)・24日(日)・29日(金・祝) 午前10時～午後3時  
会場=お不動様旧跡庭園(米屋總本店内)  
※参加者には「大井戸の名水」をプレゼントします。くわしくは成田市観光協会(☎22-2102)へ。

市	人口	131,589人 (-97)
男		66,178人 (-106)
女		65,411人 (-169)
世帯数		58,690世帯 (+63)
		2月末日現在( )内は前月比



この印刷物は、印刷用の紙へリサイクルできます。

広報なりたは、グリーン購入法に基づき基本方針の判断基準を満たす用紙、誰にでも読みやすいUD(ユニバーサルデザイン)フォントを使用しています。