

広報なりた

なりたの“好き”が見つかる

12/1  
2023 No.1496

# NARITA

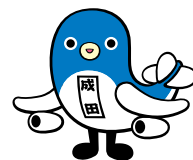

## 火点に向かって全力疾走

地域の安全と安心を守る消防団員。いち早く火点に向かうべく放水器具を手に全力で駆け出しました。(10月29日・大栄運動場「市消防操法大会」で。10ページに関連記事)

## 主な内容

令和4年度決算の公表	2
市制施行70周年記念ご当地ナンバープレート	14
インフルエンザの予防接種	23

## 一般会計の実質収支額は34億359万円

令和4年度の一般会計歳入歳出決算は、歳入が692億8,478万円、歳出が650億904万円で、差し引きは42億7,574万円でした。この中には、令和5年度に繰り越すべき財源として8億7,215万円が含まれているので、令和4年度の実質収支は34億359万円の黒字でした。

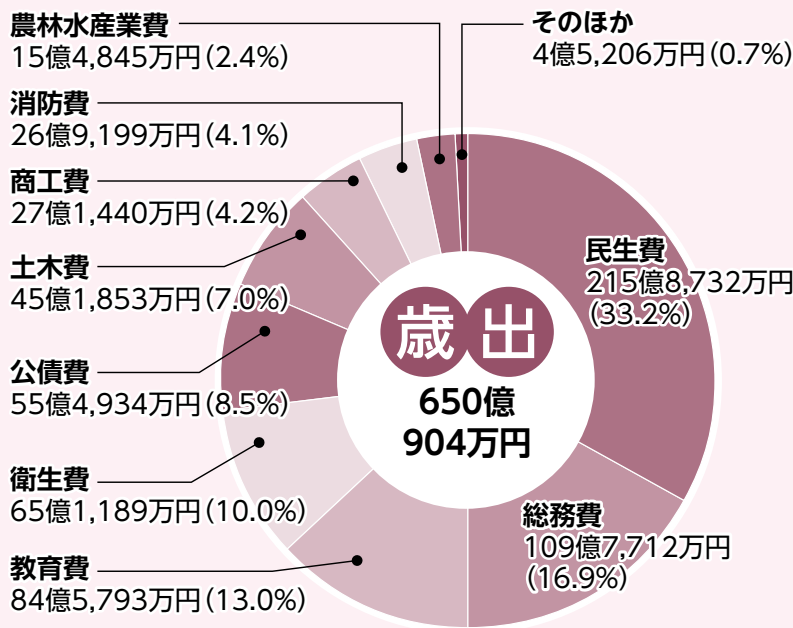
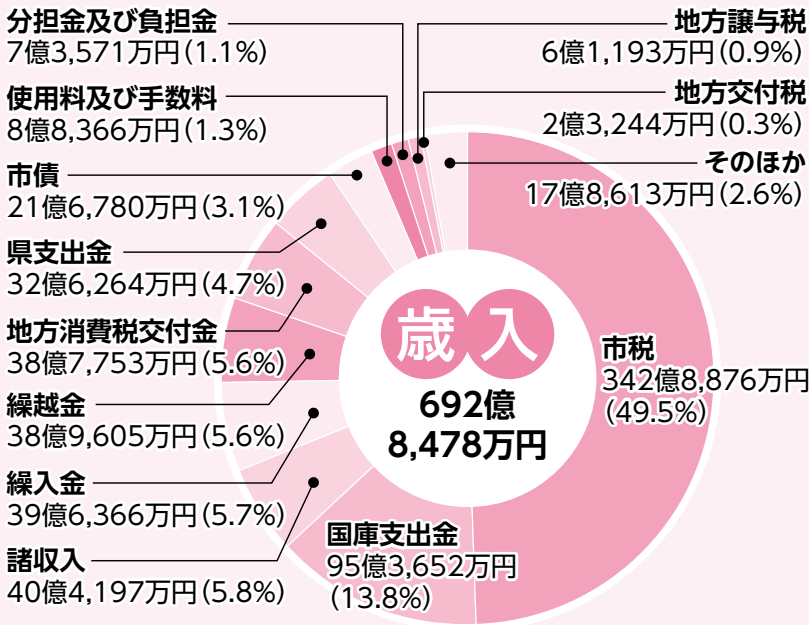

市の家計簿ともいえる決算の令和4年度分がまとまりました。皆さんから納められた貴重な税金がどのように使われているのかをお知らせするため、市では毎年、財政事情を公表しています（1万円未満を四捨五入しているため、合計と内訳が一致しない箇所があります）。

令和4年度

# 決算の公表



# このような事業に使われました

## 総務費

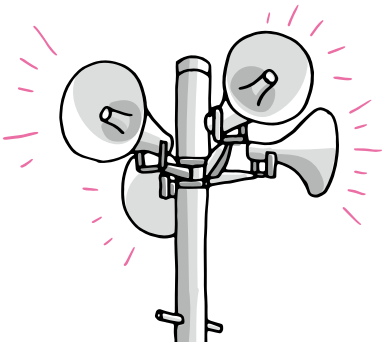

### 防災行政無線整備事業など

災害時に、市民や関係機関に防災関係情報を迅速に伝達し、市民の安全・安心を確保するため、無線設備の整備・保守を行った

## 民生費

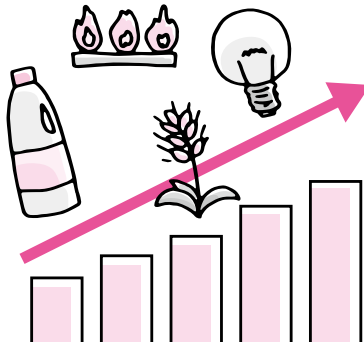

### 電力・ガス・食料品等価格高騰 緊急支援給付金支給事業など

物価の高騰により、家計への影響が特に大きい住民税非課税世帯などに対し、給付金を支給した

## 衛生費

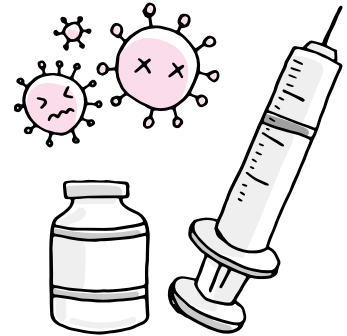

### 新型コロナウイルス感染症対策事業など

ワクチン接種を進めるとともに、市独自で自宅療養者への食糧などの支援や抗原検査キットの購入費用の助成を行うなど、対策を図った

## 農林水産業費

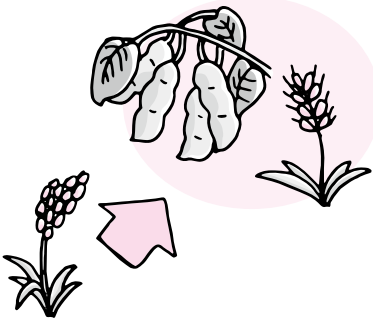

### 水田農業構造改革対策事業など

水田を有効活用した大豆、麦、加工用米、飼料用米などの生産を振興するため、取り組み面積などに応じて補助金を交付した

## 商工費

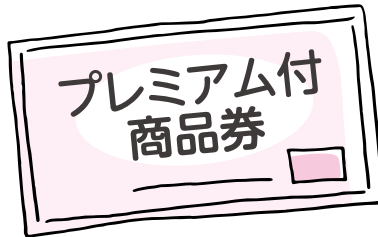

### 中小企業等緊急支援事業など

新型コロナウイルス感染症の影響を受けている市内の店舗での消費喚起を図るため、市独自でプレミアム付商品券を発行した

## 土木費



### 生活道路整備事業など

市民の利便性の向上と交通の安全性を確保するため、生活道路を整備した

## 消防費

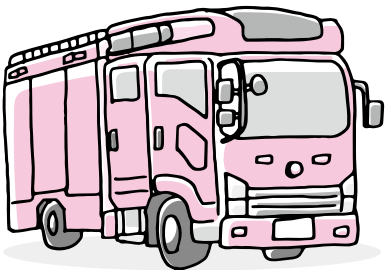

### 消防車両・装備強化整備事業など

消防車両の維持管理を行うとともに、水槽付消防ポンプ自動車と高規格救急自動車を更新整備し、消防力の強化を図った

## 教育費

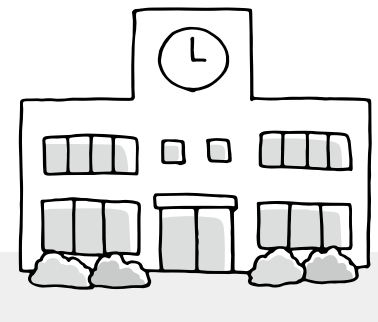

### 平成小学校増築事業など

児童数の増加による教室不足に対応するため、校舎の増築工事を実施した

## 公債費

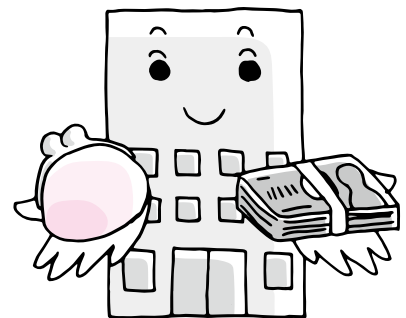

市債の元金と利子を償還した

# 市債

市の借金の残高です

区分	令和4年度末現在	
一般会計	総務債	89億7,619万円
	民生債	16億3,071万円
	衛生債	18億8,531万円
	土木債	89億1,473万円
	消防債	14億4,852万円
	教育債	177億761万円
	災害復旧債	2,829万円
	合併特例債	8億3,513万円
	そのほか	42億4,856万円
	計	456億7,504万円
特別会計	公設地方卸売市場債	119億2,132万円
	農業集落排水事業債	7億6,505万円
	計	126億8,637万円
公営企業会計	上水道事業債	91億645万円
	簡易水道事業債	15億2,084万円
	下水道事業債	47億3,975万円
	計	153億6,704万円
合計	737億2,846万円	

# 特別会計決算

特定の事業を行うために、一般会計と区別して処理する会計です

会計名	歳入	歳出
国民健康保険(事業)	131億6,247万円	129億6,750万円
国民健康保険(施設)	1億1,257万円	1億383万円
公設地方卸売市場	12億4,120万円	12億1,934万円
介護保険	79億8,098万円	78億2,509万円
農業集落排水事業	2億1,080万円	1億9,425万円
後期高齢者医療	14億1,012万円	14億25万円
合計	241億1,814万円	237億1,025万円

# 市有財産

土地・建物・物品・基金(特定の事業を行ったり、財源が不足したりする時に使う市の貯金)などがあります

区分	令和4年度末現在
土地	456万6,861㎡
建物	49万462㎡
物権	1,503.35㎡
有価証券	1億6,205万円
出資による権利	64億1,508万円
物品(車両など)	866台
債権	8億4,312万円
基金	90億4,989万円

# 公営企業会計決算

地方公営企業法の適用を受け、民間企業のように利用料金などの収益で運営している公営企業の会計です

区分	水道事業会計		簡易水道事業会計		下水道事業会計	
	収入	支出	収入	支出	収入	支出
収益的収支	20億8,108万円	19億9,384万円	3億6,807万円	3億6,650万円	36億3,461万円	35億6,904万円
資本的収支	20億7,588万円	26億7,526万円	1,610万円	1億4,505万円	6億6,140万円	12億9,685万円

※くわしくは財政課(☎20-1512)または市ホームページ([https://www.city.narita.chiba.jp/shisei/page085401\\_00008.html](https://www.city.narita.chiba.jp/shisei/page085401_00008.html))へ。

## 決算審査意見要約

令和4年度成田市一般会計・特別会計・公営企業会計の決算と基金の運用状況について、地方自治法その他の関係法令の規定に基づき審査した結果、決算書などの計数に誤りがなく、予算執行と事業の実施はおおむね適正に行われていると認められました。

**一般会計・特別会計・基金**

総合計画「NARITAみらいプラン」における第2期基本計画の3年目として積極的に諸施策を展開してきたと思考するとともに、変異株に対応したワクチン接種や新型コロナウイルス抗原検査キット事前購入の助成などの感染防止対策、コロナ禍におけるエネルギー価格・物価高騰に対応した市独自の各種支援策が執行され、期待される効果をおおむね達成したものと認められます。

これまで本市は、新生成田市場の整備を始めとする大規模事業や、子育て・高齢者福祉施策の拡充などを進めてきており、今後も不働ケ岡地区を始めとする新たなまちづくりなど多くの大規模事業を抱える一方で、コロナ禍による社会保障費などの扶助費や公債費等の義務的経費の増加、さらに物価高騰の影響が続くと見込まれることから、将来的な財政運営においては、厳しさが増すと推測されます。

こうした中、健全な財政運営を推進するためには、行政改革推進計画の措置事項を確実に実践し、改革の歩みを継続していくことが必要であると思料します。社会情勢に対応した施策の検討など、今後も経営型行政運営の視点をもち、限られた経営資源を最大限に活用し、選択と集中による重点的な財源配分と効率的・効果的な行政運営により、さらなる市民福祉の向上と市政の発展に努力されるよう要望します。

また、常に市民の視点に立ち、説明責任を十分に果たし、特に、多額な財政負担等を伴う事業については適時適切な情報の発信に努め、「任んではし、働いてよし、訪れてよしの生涯を完結できる空の港まち」なりの表現に向けて取り組まれることを強く望みます。

基金については、積立基金18基金、定額運用基金5基金を運用し、その運用状況の調書の計数は正確であり、おおむね適正に運用されたものと認められました。

### 公営企業会計

水道事業では、今後数年間の水需要は横ばい推測されるものと推測され、給水収益の大幅な増加は見込めない状況にあり、収益の改善について検討をさらに進め

成田市監査委員 佐々木 宏之  
同 上野 田 信博  
同 岩下 豊久

める必要があります。また、簡易水道事業は小規模事業であり、採算性を求めることが難しく、必要な財源の多くを一般会計からの財政支援に頼らざるを得ない状況が続いています。

他方、下水道事業では「成田市下水道総合地震対策計画」に基づく施設の耐震化や、大雨による浸水被害を軽減するための雨水管渠の整備など、日頃からの備えの強化が求められています。

地域住民の健康的な生活や経済活動に欠かすことのできないライフラインとして、引き続き効率的な経営の推進とより一層の経費削減により、将来負担に備えた計画的な事業運営に努められるよう要望します。

**総括意見**

令和4年度決算審査を総括し、全体的に対応が必要な事項として述べた意見は次のとおりです。

- 1. 補助事業等実績報告書の統一化について**  
補助金の交付を行うに当たっては、法令等に基づき各課で適正に執行されていることと思考しますが、実績報告書等について各種態様が混在し、記載も統一性を欠いているため、対応や手続きを負直されたい。
- 2. 計画策定業務等について**  
また、見直しを行う際には、補助事業者への指導の徹底や実績確認の厳格化に取り組み、交付目的に沿った事業効果が得られるよう、適正に運用されたい。
- 3. 国庫補助金の交付を受けた事業の運用について**  
計画の策定や見直し、調査等を行うに当たっては、業務の一部を業者委託で行う場合と職員のみで作業する場合があり、プロポーザルにより業者委託を行う場合は、より慎重に、適正で効果的な委託先の選定を行うよう留意し、職員のみで作業する場合は、時間外勤務などが過大とならないよう人員の配置などに注意されたい。
- 4. 各課が所管する施設における消火器の管理について**  
国庫補助金の交付を受けた事業については、返還という結果にならないよう、慎重に事業運用に当たられたい。

各施設の消火器については、点検業務等を通じて適切に管理されているものと思料するが、消火器本体の使用期限の表示を確認の上、計画的に予算措置することについて留意されたい。

※くわしくは監査委員事務局(☎20・1517)へ。



# 令和5年度予算の執行状況

執行率は9月30日現在34.8%

市民の皆さんが納めた税金、国や県からの支出金、地方消費税交付金、市債など(歳入)がどのように使われたか(歳出)をお知らせするため、毎年6月と12月に市の財政事情を公表しています。令和5年度予算(9月30日現在)の執行状況や市債の残高などは次の通りです(1万円未満を四捨五入しているため、合計と内訳が一致しない箇所があります)。

## 一般会計の執行状況

### 歳入

予算現額=714億7,393万円  
収入済額=331億8,536万円  
収入率=46.4%

収入済額(収入率)	
市税	196億6,753万円 57.6%
地方譲与税	2億1,779万円 34.9%
地方消費税交付金	21億5,989万円 53.2%
地方交付税	9万円 0.0%
分担金及び負担金	2億6,063万円 32.4%
使用料及び手数料	3億5,157万円 39.5%
国庫支出金	28億1,061万円 30.3%
県支出金	3億4,827万円 9.2%
繰入金	15億8万円 93.2%
繰越金	42億7,574万円 114.3%
諸収入	8億4,325万円 22.9%
市債	0円 0.0%
そのほか	7億4,992万円 43.9%

### 歳出

予算現額=714億7,393万円  
支出済額=248億7,568万円  
執行率=34.8%

支出済額(執行率)	
総務費	30億6,433万円 30.7%
民生費	88億40万円 38.4%
衛生費	20億7,972万円 27.7%
農林水産業費	2億8,603万円 16.3%
商工費	16億1,826万円 75.8%
土木費	17億274万円 31.3%
消防費	11億7,122万円 43.2%
教育費	49億7,948万円 38.7%
公債費	9億2,817万円 16.5%
そのほか	2億4,534万円 45.2%

## 特別会計の執行状況

会計名	予算現額	収入済額	収入率	支出済額	執行率
国民健康保険(事業)	131億7,644万円	53億1,154万円	40.3%	50億3,312万円	38.2%
国民健康保険(施設)	1億953万円	4,110万円	37.5%	4,156万円	37.9%
公設地方卸売市場	8億4,215万円	1億7,913万円	21.3%	1億8,591万円	22.1%
介護保険	82億395万円	33億5,757万円	40.9%	33億7,502万円	41.1%
農業集落排水事業	2億2,260万円	2,857万円	12.8%	8,822万円	39.6%
後期高齢者医療	14億7,206万円	6億5,622万円	44.6%	3億6,895万円	25.1%

## 公営企業会計の執行状況

会計名	区分	予算現額	収入・支出済額	収入・執行率
水道事業会計	収益的収入	19億8,455万円	7億9,513万円	40.1%
	収益的支出	22億430万円	8億6,698万円	39.3%
	資本的収入	17億7,661万円	0円	0.0%
	資本的支出	23億2,701万円	4億7,033万円	20.2%
簡易水道事業会計	収益的収入	3億8,104万円	5,471万円	14.4%
	収益的支出	3億6,415万円	1億1,727万円	32.2%
	資本的収入	2億7,895万円	0円	0.0%
	資本的支出	3億4,069万円	6,585万円	19.3%
下水道事業会計	収益的収入	36億686万円	17億2,974万円	48.0%
	収益的支出	35億6,238万円	16億5,907万円	46.6%
	資本的収入	13億7,405万円	2億9,089万円	21.2%
	資本的支出	21億1,936万円	3億9,307万円	18.5%

\*収益的収入・支出とは、営業面での収支を示すもので、水道料金・簡易水道料金・下水道使用料を主な収入としています  
\*資本的収入・支出とは、配水管などの敷設や改良事業などでの収支を示すものです

## 市債などの残高

一般会計債	433億533万円
公設地方卸売市場債	119億722万円
農業集落排水事業債	7億2,011万円
上水道事業債	88億2,058万円
簡易水道事業債	14億5,499万円
下水道事業債	47億9,184万円
合計	710億8万円

## 市が保有している土地・建物など

土地面積	456万2,152㎡
建物面積	49万531㎡
物品(車両など)	869台
基金	75億5,076万円

\*土地、建物の面積については、水道・簡易水道・下水道事業会計は含まれません

お詫びと訂正	広報なりた6月1日号3ページの令和4年度予算の執行状況「市が保有している土地・建物など」の土地・建物面積に誤りがありました。お詫びして訂正します。	土地面積 正：456万6,861㎡ 誤：455万7,659㎡	建物面積 正：49万462㎡ 誤：48万9,638㎡
--------	---	--------------------------------------	----------------------------------

※くわしくは財政課(☎20-1512)または市ホームページ(<https://www.city.narita.chiba.jp/shisei/page088700.html>)へ。

## 市税などの滞納に対する取り組み

# 財源と公平性を保つために

市税は皆さんの暮らしをより良くするために欠かせないものです。市では、市民サービスのための財源を確保し、期限内までに納付している市民との公平性を保つため、滞納の解消に向けたさまざまな取り組みを行っています。

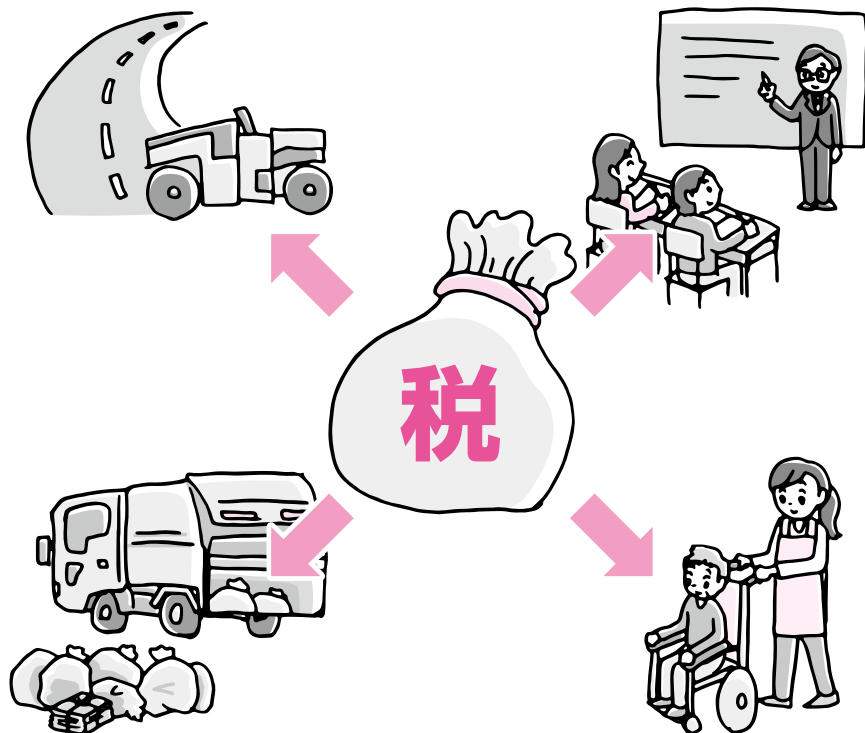

### 市税は市民サービスを提供するための財源です

市民の皆さんが納付している市税(市民税・固定資産税など)は、福祉や保健など、さまざまな市民サービスを提供する上で欠かせない財源です。

滞納は財源の不足を招き、市民生活に支障をきたすほか、期限までに納付している大多数の市民との公平性を欠くこととなります。そのため、市では、滞納額の削減と徴収率の向上に向けて取り組んでいます。

過去3年度分の市税の徴収率と収納額(一般会計分)の推移は図1の通りです。

### さまざまな方法で支払っていただきます

納付については、インターネットを利用したクレジットカードでの納付やスマートフォン決済アプリを利用した納付など、納付する手段を増やして利便性の向上に努

### 滞納者には差し押さえます

めています。また、納め忘れがない口座振替をお勧めしています。

市税などが滞納となり、督促状の送付や催告で納付を促しても納付されない場合や、完納が見込めない場合は財産を調査し、給与、預貯金、自動車、不動産などを差し押さえることとなります。

職員が自宅や事務所を捜索し、現金や自動車、宝飾品などを差し

### 納付が困難な場合は

押さえる場合もあります。差し押さえられた財産は換金され、滞納している市税に充当されます。過去3年度分の差し押さえ件数は図2の通りです。

病気や失業など、やむを得ない理由で一時的に市税などを納期限までに納めることが困難な場合は、生活状況などを聞き取り、税金の徴収や差し押さえた財産の換金を猶予する制度を設けています。納付が困難な場合は、必ず納期限までに納税課(市役所2階)に相談してください。

※くわしくは同課(☎20・1519)へ。

市税の徴収率と収納額(一般会計分)の推移(図1)

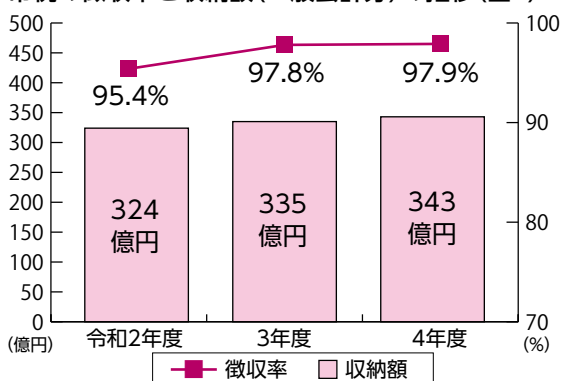

差し押さえ件数(図2)

(単位: 件)

項目	令和2	3	4
預貯金	891	1,267	1,370
給与	392	409	391
国税還付金	37	9	4
不動産	18	10	8
そのほか	171	170	186
合計	1,509	1,865	1,959



# 長年の努力と顕著な功績をたたえ

令和5年度成田市表彰式が、11月14日に市役所で開催されました。

市政の進展などに貢献された92人(匿名1人)と4団体の皆さんを紹介します(敬称略)。



**【功労章】**

会津 素子      飯島 照明      神崎 勝      江波戸 秀記      岡田 幸

**【功績章】**

木内 秀美	塚田 和佳子	諸岡 靖彦	宮崎 廣文	北村 徹	富井 征夫	竹尾 東悟
磯部 和則	伊藤 茂己	加瀬 和則	櫻井 晃一	佐藤 喬男	根本 勲	根本 浩一
小泉 英夫	岩澤 秋弘	齊藤 未央	関 忠帥	立蘭 信一	大野 金夫	伊藤 晋吾
福田 照塔	眞鍋 知史	大木 和江	中尾 泰崇	野内 一嘉	原田 絹子	布施 弥生
長島 文子	飯田 信人	成尾 政美	成毛 一彦	石田 新治	渡邊 直樹	加藤 衛
鈴木 弘幸	田中 正樹	大竹 高広	大野 晃	坂田 勲	萩原 誠	遠藤 公紀
近藤 和幸	龍崎 信吾	高田 幸一郎	藤枝 伸裕	夏海 弘行	加藤 揚史	椿 健彦
飯高 英博	大竹 貴雄	木川 聡	阿部 健一	古関 宏光	澤田 克満	鈴木 克俊
茅田 正雄	神山 宏勝	飯塚 一矢	松田 茂雄	龍崎 隆起		

**【德行章】**

藤崎 正之      松本 聖二      小幡 龍生      株式会社ナリコー      米屋株式会社



**【功労章】**

伊藤 雅代

**【功績章】**

秋山 一馨	秋山 渚	松澤 慧	篠原 朝陽	神崎 剛	高司 ころも	芳賀 さくら
本田 真珠耶	奥田 大翔	奥田 蓮兜	伊藤 みのり	重原 純奈	安藤 渉	大川 祐依
松本 吏功	小川 奈那	小泉 可憐	鈴木 拓実	須本 春菜	伊橋 璃矩	林 杏朱
成田選抜スポーツ少年団		千葉県立成田国際高等学校箏曲部				



どうして水がこぼれないの?!



巨大な風船が頭上に浮かぶ

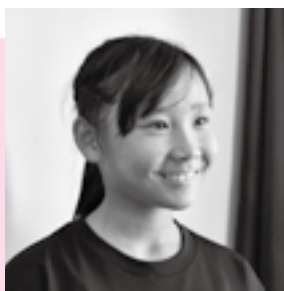

そがめ かのん  
十亀 花音 さん(6年生)

楽しく安全に実験ができるように、丁寧で分かりやすい説明を心掛けています。

## クラブ訪問

262

「やってみたい!」を大切に」

### 玉造小学校科学クラブ

私たち「玉造小学校科学クラブ」は、4〜6年生の22人で、年6回のクラブ活動の時間に理科室で活動しています。

活動では、洗濯のりなどでスライムを作ったり、冷凍庫を使わずにアイスクリームを作ったりするなど、身近な物でできる実験をしています。時には、校外から専門の先生が来てくれることもあり、普段できない実験を体験できる貴重な時間になっています。

ています。思い通りの結果にならないこともあります。予想外の結果に驚く声などで、教室はいつもにぎやかです。クラブで大切にしていることは「やってみ

たい」という気持ち。活動内容は、図書室にある本を参考に、みんなで話し合っ決めていきます。上級生から下級生までみんなが意見を言えるように、声を掛け合い、やってみたいことを引き出すようにしています。また実験中は、一人だけで進めるのではなく、順番を決めたり、声を掛け合ったりして、全員が一度は体験できるようにしています。一人一人のやってみたい気持ちを大切にしているからこそ、楽しく活動ができています。

理科の授業ではできないことでも、このクラブなら挑戦できます。これからも実験を通して、科学の面白さをたくさん体験していきたいです。



# なかまと一緒に

260

## 「心も体もリラックス」

### さわやかヨガサークル



穏やかな時間を楽しむ仲間



目を閉じて気持ちを楽しみ



無理のない範囲で体を伸ばす

私たち「さわやかヨガサークル」は毎月第1・3金曜日に八生公民館で活動しているヨガのサークルです。

インドで生まれたヨガは、古くからトレーニングとして行われてきましたが、最近では健康を維持するために取り入れる人も増えています。私たちのサークルは、難しいポーズに挑戦するのではなく、自分の心と体に向き合ってリラックスした時間を楽しむようにしています。

活動は、ゆったりとしたリズムの音楽を流すことから始まります。そうすることで普段の生活から離れて緊張を緩める環境を作っています。先生が見本を見せながら、体の動かし方や呼吸法を分かりやすく解説してくれ、その解説する先生の声や話し方もメンバーの心を穏やかにしてくれます。活動中は、雨の音や隣の部屋の音も耳に入らなくなるほどリラックスできます。心をリラックスさせたら、筋力の低下防止や柔軟性を高めるストレッチを中心に、体もほぐしていきます。この時に大切なのは、自分の体調に合わせて無理しない範囲で体を動かすこと。メニューは、季節に合わせて先生が作ってくれています。これからの季節に向けて手足の末端を温める動きを取り入れてくれるそうなので、今から楽しみです。

サークルに来るとほっとする、趣味や料理などのおしゃべりも楽しめると話すメンバー。これからも居心地の良い雰囲気、心と体をリラックスさせる活動を続けていきたいと思っています。

# スクスクのびのび

524



すずき みら 鈴木 美楽ちゃん

成田はいろいろな良いところがあって遊ぶのが楽しいです★



きうち ねお 木内 音緒ちゃん

初めての浜辺をお散歩したよ♪また行こうねー!



さがら あい 相良 葵くん

毎日たくさん食べて、元気に遊んでいます♥



専用フォーム

このコーナーには市内在住で5歳までのお子さんの写真を掲載しています。お気に入りの1枚が撮れましたら、ぜひお寄せください。

○応募方法 お子さんの写真・住所・氏名(ふりがな)・生年月日・性別、親の名前、電話番号、30字以内のコメントを郵送またはEメールで広報課へ。専用フォーム(<https://logoform.jp/f/zXEWw>)からも応募できます

○応募先 〒286-8585 花崎町760 成田市役所広報課 koho@city.narita.chiba.jp(写真データはJPEGで容量1MB以上で送ってください)

○問い合わせ先 広報課 ☎20-1503

市消防操法大会 10/29 

## 日々の訓練の成果を披露



消防技術の向上を図るため「市消防操法大会」が大栄運動場で行われ、市内の消防団からポンプ車の部に7チーム、小型ポンプの部に21チームが出場しました。

主な成績は次の通りです。

**ポンプ車の部**＝優勝 土屋／準優勝 並木町／3位 松崎

**小型ポンプの部**＝優勝 前林第1、2・川上・大栄十倉三／準優勝 桜田・南敷／3位 十倉三

**1**速さと正確さを競う**2**火点に向けて放水姿勢を取る**3**絡まないようにホースを伸ばす**4**力強い出場団員の宣誓



成田山菊花大会 10/20～11/15 

## 華やかさに魅了され

明治16年から続き、今回で140回目を迎えた「成田山菊花大会」が成田山新勝寺で開催されました。会場に並んだのは、成田山菊花会の会員が育てた菊の花。花びらがうろこ状に重なるように咲く厚物や、花を付けた枝が根よりも低く下がった懸崖など、さまざまな作品が並びました。訪れた人は「色鮮やかで美しい」と話し、作品をじっくりと鑑賞していました。



厚物の美しさを堪能

NARITA花火大会in印旛沼 11/4 

## 秋の夜空を美しく彩る

成田の秋の風物詩「NARITA花火大会in印旛沼」がニュータウンスポーツ広場で開催されました。全11章で構成されたプログラムでは、単発で美しさを表現したものから、歌手の傳田真央さんとのコラボレーションまで、さまざまな演出の花火で観客を魅了。クライマックスの「NARITA黄金伝説」では、夜空いっぱいにはらびやかな花火が打ち上がり、息を飲むような美しい光景が広がりました。



迫力満点の花火が上がる





成田市LINE



成田市広報課Facebook



成田市広報課Instagram

#なりたさんぽ

## 叙勲・褒章 受章おめでとうございます

### 秋の叙勲

瑞宝小綬章



おた ふじお  
太田 不二雄さん  
○保健衛生功労

瑞宝小綬章



おく ひろえい  
奥 啓永さん  
○国土交通行政事務功労

瑞宝小綬章



みうら つとむ  
三浦 勉さん  
○国土交通行政事務功労

瑞宝双光章



いしばし たかお  
石橋 隆夫さん  
○防衛功労

### 秋の叙勲

瑞宝双光章



ふじさき ゆきろう  
藤崎 幸郎さん  
○国土交通行政事務功労

瑞宝单光章



やまだ よしみ  
山田 芳己さん  
○郵政業務功労

### 秋の褒章

藍綬褒章



すずき やすのり  
鈴木 康則さん  
○消防功績

### 危険業務従事者叙勲

瑞宝双光章



いしい かずみ  
石井 和己さん  
○警察功労

瑞宝单光章



あきがわ しずや  
芥川 鎮也さん  
○警察功労

瑞宝单光章



さくら ひでお  
坂倉 秀雄さん  
○警察功労

### 危険業務従事者叙勲

瑞宝单光章



さいとう ひろふと  
佐藤 公幹さん  
○警察功労

瑞宝单光章



すずき たかあき  
鈴木 孝昭さん  
○警察功労

瑞宝单光章



はせがわ おさむ  
長谷川 修さん  
○警察功労

※マークが付いたイベントは、Facebookでも配信しています。

# 暮らしのお知らせ

パトロールや取り締まりを強化

## 年末年始特別警戒

警察では、毎年12月10日～1月3日を年末年始特別警戒取り締まり期間として、パトロールや交通指導取り締まりなどを強化します。皆さんも犯罪や交通事故の被害に遭わないよう注意しましょう。

### 電話詐欺対策

留守番電話や警音・通話録音機能の設定をする

○「還付金がある」"今日中にATMに行けば手続きできる"などの電話があったら、家族や警察、市役所に相談する

### 自転車・オートバイ盗難対策

○防犯登録をする  
○駐輪する際は、短時間でも必ず施錠し、さらにワイヤー錠などで二重ロックをする

### 自動車盗難対策

○照明や防犯カメラが設置されているなどの防犯対策がされた駐車場を利用する  
○警報装置やGPS追跡装置など

盗難防止機器を活用する

### 空き巣などの侵入窃盗対策

○窓ガラスに防犯フィルムを貼るか防犯ガラスに替える

○音が出る玉砂利を敷き、センサーライトや防犯カメラを設置する

※くわしくは交通防犯課(☎20・1527)へ。

### 気軽に相談してください

## 人権週間

毎年12月4日～10日は人権週間です。市では、法務大臣から委嘱を受けた人権擁護委員が、女性・子ども・高齢者・障がいのある人・性的少数者などを巡る人権の問題や、近隣とのトラブルなどの相談に応じる「もめごと・なやみごと・苦情相談(人権・行政相談)」を毎月行っています。秘密

は厳守されますので、気軽に相談してください。

詳細は「困りごと・悩みごと相談室(15ページ)」で確認してください。

※くわしくは市民協働課市民相談室(☎20・1507)へ。

### 工事費の3分の2を補助

## 崖地の整備

市では、擁壁を設けるなどの危険な崖地の整備に対して補助金を交付しています。

補助を受けるには事前に手続きが必要です。工事を計画する時は土木課(市役所5階 ☎20・1550)に相談してください。

対象は次の2つに当てはまるもの(宅地造成事業や宅地分譲事業としての整備は除く)

○高さ(垂直)が3メートル以上で傾斜度が30度以上の崖地

○崩壊して住居に著しい被害を及ぼす恐れのある崖地

補助額は工事費の3分の2(上限750万円)。騒音地域は工事費の90パーセント(上限1、1

25万円)

※くわしくは土木課へ。

### 住民票などを手軽に取得

## コンビニ交付サービス

全国のコンビニエンスストアやイオン(成田店を含む一部店舗)などに設置されているマルチコピー機で、マイナンバーカードを利用して住民票などや税務証明書を取得できます。市役所の閉庁時でも毎日午前6時30分から午後11時まで利用できます。

利用には、事前に暗証番号(カード発行から5回目の誕生日まで有効)の設定が必要です。暗証番号を設定・更新していない人は、市民課(市役所1階)、下総・大栄支所で手続きできます。

なお、マイナンバーカード普及促進の取り組みとして、令和8年3月31日まで、コンビニ交付サービスにかかる手数料を100円減額していますので、利用してください。

### 住民票など

取得できる証明書は住民票(マイナンバー・住民票コード・住所

の履歴を記載した物を除く)、印鑑登録証明書、戸籍謄(抄)本・戸籍の附票(本市に住民記録と本籍がある人のみ)

必要な物はマイナンバーカードまたは住民基本台帳カード

### 税務証明書

取得できる証明書は最新年度分の課税証明書・非課税証明書・所得証明書

対象は証明書の発行年度の1月1日から取得日時点まで継続して市に住民記録があり、次のいずれかに当てはまる人

○確定申告や市・県民税申告をした  
○給与所得がある  
○年金を受給している

必要な物はマイナンバーカード  
マイナンバーカードに関連する業務停止日

機器点検のため、毎月第3土曜日の翌日は、マイナンバーカードの交付や電子証明書の発行・失効などの手続きができません。

※くわしくは、税務証明書については市民税課(☎20・1513)、そのほかについては市民課(☎20・1525)へ。



### 小規模事業者・創業者を対象に

## 利子補給制度

市では、日本政策金融公庫による小規模事業者経営改善資金や新創業融資制度の融資を受けた事業者に利子補給を行っています。

対象 平成29年4月以降に日本政策金融公庫から次のいずれかの

資金融資を受けた事業者

○小規模事業者経営改善資金(マル経融資)

○新創業融資制度

利子補給率 年0・5パーセント

または償還利子の約定年率の2分の1のいずれか低い利率

利子補給対象期間 令和5年1月

1日～12月31日

申請方法 1月10日(水)～31日(水)に商工課(市役所4階)または市ホームページ(<https://www.city.narita.chiba.jp/download/page315600.html>)にある申請書に必要書類を添えて商工課へ

※市税を滞納していないなどの条件があります。くわしくは同課(☎20・1692)へ。

### 利用料の一部を補助

## 認可外保育施設

市では、国の指導監督基準を満たした認可外保育施設(市外を含む。ただし、企業主導型保育事業所を除く)に通う未就学児の保護者に対し、利用料の一部を年4回に分けて補助しています。

対象 市に住民記録があり、保育所などの入所基準を満たした未就学児(3歳になった後の最初の3月31日までにいる子)の保護者

申請書配布場所 保育課(市役所2階)・市ホームページ(<https://www.city.narita.chiba.jp/download/page284000.html>)

申請方法 12月15日(金)～28日(木)(当日消印有効)に申請書と必要書類を直接または郵送で保育課(〒2806-8585 花崎町760)へ

※くわしくは同課(☎20・1607)へ。

年末にかけて交通事故が多くなる時期です。交通ルールを再確認して、事故の防止に努めましょう。重点目標は次の3つです。

○飲酒運転の根絶

○夕暮れ時と夜間の事故防止と安全運転意識の向上

○自転車などのヘルメット着用と交通ルール順守の徹底

※くわしくは交通防犯課(☎20・1527)へ。

意見を募集します

印旛沼流域関連  
公共下水道事業計画

市では、印旛沼流域関連公共下水道事業計画の変更案を公表し、意見を募集しています。

意見の提出方法 12月14日(木)必着(までに、閲覧場所にある意見提出書を直接・郵送・FAX・Eメールのいずれかで下水道課(〒2806-8585 花崎町760 FAX24-4354 E-mail [gesui@city.narita.chiba.jp](mailto:gesui@city.narita.chiba.jp))へ

結果の公表 市の考えと併せて市ホームページに掲載

※くわしくは下水道課(☎20・1553)へ。

### 市ホームページから活用を

## 門松カード

例年配布していた門松カードは、省資源化の取り組みの一つとして、昨年度をもって、印刷した物の配布を終了しました。

門松カードは市ホームページ([https://www.city.narita.chiba.jp/shisei/page0146\\_00037.htm](https://www.city.narita.chiba.jp/shisei/page0146_00037.htm))からダウンロードできますので活用してください。

※くわしくは公園緑地課(☎20・1592)へ。

関心を持ち認識を深めよう

北朝鮮人権侵害問題

啓発週間

毎年12月10日～16日は北朝鮮人権侵害問題啓発週間です。

拉致問題をはじめとする北朝鮮による人権侵害への対処は、国際社会を挙げて取り組むべき課題とされています。

この機会に、この問題に関心をもち、認識を深めましょう。

※くわしくは県政策企画課(☎043・2223・2203)へ。

## 市長日誌



市長日誌は市ホームページでも公開しています

11月1日(水)～15日(水)

- 1日 総合教育会議
- 2日 環境審議会
- 3日 文化の日千葉県労者表彰表彰式
- 4日 八生地区敬老会
- 5日 NARITA花火大会in印旛沼
- 6日 三里塚コミセンまつり
- 7日 農政座談会
- 8日 道路整備促進期成同盟会全国協議会要望活動
- 9日 首都圏中央連絡自動車道建設促進県民会議街頭キャンペーン
- 10日 成田ブランド推進会議
- 11日 成田用水事業推進協議会総会
- 12日 国際医療福祉大学・印旛市郡医師会・成田市医師団地域連携連絡会議
- 13日 成田POPラン大会
- 14日 子ども会まつり
- 15日 こども茶論in遠山小
- 16日 防犯まちづくり推進協議会
- 17日 成田市表彰式
- 18日 納税表彰式
- 19日 横芝・神崎間首都圏中央連絡自動車道建設促進協議会要望活動



成田POPラン大会で(12日)

健康被害に気を付けて

PM2.5への注意喚起

大気中に長期間浮遊している微粒子のうち、粒径2.5マイクロメートル以下のものをPM2.5（微小粒子状物質）といいます。

PM2.5は粒径が小さいことから肺の奥深くまで入りやすく、体へさまざまな影響を及ぼす可能性があります。

県からPM2.5について注意喚起がされた時は、防災行政無線やなりたメール配信サービスでお知らせします。

その際は、外出や屋外での長時間の激しい運動を控える、呼吸器系や循環器系の疾患のある人、子ども、高齢者は特に注意するなど対応をお願いします。

※くわしくは環境対策課 ☎20・1532へ。

年末年始は連休します

オンデマンド交通

12月29日(金)～1月3日(水)はオンデマンド交通を連休します。連休期間は利用予約の電話も受け付け

できません。

年始の利用予約は1月4日(木)から受け付けます。

※くわしくは高齢者福祉課 ☎20・1537へ。

年内の依頼は19日まで

し尿のくみ取り

年内のし尿のくみ取りを希望する人は、12月19日(火)までに申し込んでください。なお、12月は依頼が集中するため、希望する日に作業できない場合があります。

※くわしくは環境衛生課 ☎20・1531へ。

搬入・申し込みは早めに

年末のごみ出し

年末は大掃除などでごみが増える時期です。ごみの中には、紙類や衣類など、資源物としてリサイクルできる物が多く含まれています。正しく分別してごみを減らしましょう。

ごみの収集

成田富里いずみ清掃工場・リサイクルプラザは12月30日(土)まで開

場していますが、年末は大変混み合います。ごみを直接搬入する場合は早めにお願います。

年末年始のごみ収集の詳細は、広報なりた12月15日号に掲載します。

粗大ごみの回収

粗大ごみの回収申し込みは、12月28日(木)まで受け付けています。年内の回収を希望する人は、早めに成田富里いずみ清掃工場 ☎36・1689へ申し込んでください。

※くわしくはクリーン推進課 ☎20・1530へ。

原案の縦覧と説明会の開催

成田都市計画

下福田地区地区計画について、原案の縦覧と意見の提出ができます。また、説明会を行います。

原案の縦覧と意見の提出

期間 12月5日(火)～19日(火)  
縦覧場所 都市計画課(市役所5階)

意見を提出できる人 利害関係者

意見の提出方法 12月26日(火)当日消印有効)までに同課にある

意見提出用紙を直接または郵送

で都市計画課(〒286・8585 花崎町760)へ

説明会

日時 12月9日(土)午後3時から  
会場 市役所6階中会議室

※説明会への参加を希望する人は当日直接会場へ。くわしくは同

課 ☎20・1560へ。

12月15日に発送します

介護保険給付費等通知書

年一回、介護サービスを受けている人に介護保険給付費等通知書を発送しています。

これは、どのようなサービスを受けるのくらい利用したかをお知らせするものです。

給付費等通知書が届いたら、サービス事業所の利用票や領収書などと併せて確認してください。

※くわしくは介護保険課 ☎20・1545へ。

市制施行70周年記念

ご当地ナンバープレートの交付

市制施行70周年記念事業のロゴマークがデザインされた、原動機

付自転車のナンバープレートの交付を開始します。

新たに登録する原動機付自転車への交付だけでなく、希望する人は無料で従来標識(ナンバープレート)から新標識への交換ができます。

なお、標識番号は申請順で交付します。午前8時30分時点で申請者が多数いる場合は抽選により申請順を決定します。

受付開始日 1月4日(木)

対象車種 第一種・第二種原動機付自転車(甲・乙)

交付枚数 300枚

受付場所 市民税課(市役所2階、

下総・大栄支所

※従来標識から新標識へ交換する場合は、標識番号が変わります。

くわしくは市民税課 ☎20・1513へ。





# 困りごと・悩みごと相談室

一人で悩んでいないで相談してみませんか？

相談は無料で秘密は厳守されます。この機会に日頃感じている疑問や悩みを相談してみてはいかがでしょうか。

心の健康、応援します

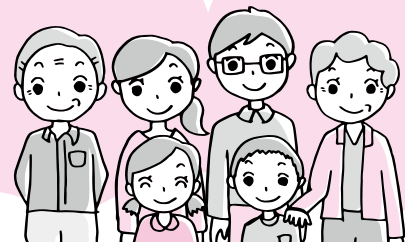

## 12月の相談日

※期日中の12:00~13:00は相談を実施していません。また、日程は変更になる場合があります。

相談名	期日	時間	場所	問い合わせ先
市民生活相談(離婚・相続・相隣関係・金銭貸借など)	月・金曜日	9:00~16:00	市役所2階市民相談室 ※各相談の受け付けは、終了時間の30分前まで(午前の受け付けは11時30分まで)。予約制の相談は、予約の時間までに来てください。税務相談と不動産相談は、当日の午前9時30分から市民協働課で整理券を配布します。	市民協働課 ☎20-1507
弁護士法律相談(予約制)	水曜日	13:00~16:00		※法人からの相談は受けません。内容や当日の混雑状況によっては相談を受けられない場合があります。弁護士法律相談(同年度中に相談は2回まで)の1月分の予約は12月27日(木)から受け付けます。
女性のための相談(DV含む・予約制)	木曜日	10:00~16:00		
税務相談	19日(火)	10:00~15:00		
不動産相談	19日(火)	10:00~12:00		
もめごと・なやみごと・苦情相談(人権・行政相談)	5日(火)	10:00~15:00		
市民よろず相談	16日(土)	13:00~16:00	もりんぴあこうづ	市民よろず相談室 興野さん ☎047-402-2795
司法書士法律相談	20日(水)	18:00~20:00	もりんぴあこうづ	千葉司法書士会佐倉支部 白井さん ☎043-488-4633
司法書士による電話相談	月・水・土曜日	月・水曜日14:00~17:00 土曜日10:00~15:00	電話相談のみ (☎0120-971-438)	千葉司法書士会 ☎043-246-2666
法務局登記手続案内(相続・抵当権抹消など、予約制)	月~金曜日	9:00~16:00	電話案内のみ	法務局成田出張所 ☎23-2313
住宅無料耐震相談(予約制)	13日(水)	9:00~16:00	市役所5階501会議室	建築住宅課 ☎20-1564
子育て中の人の職業相談	月~金曜日	8:30~17:00	市役所2階マザーズコーナー	ハローワーク成田マザーズコーナー ☎20-0567
消費生活相談	月~金曜日	9:30~16:30	市役所2階消費生活センター	消費生活センター ☎23-1161
事業承継に関する相談(予約制)	20日(水)	10:00~16:00	商工会館2階相談室	商工会議所 ☎22-2101
商工業者よろず支援拠点サテライト相談(予約制)	21日(木)	10:00~16:00	商工会館2階相談室	商工会議所 ☎22-2101
若者の就労相談(予約制)	月~金曜日	10:00~17:00	勤労会館	ちば北総地域若者サポートステーション ☎24-7880
社労士による年金相談	6日(水)・20日(水)	10:00~15:00	市役所1階相談室	保険年金課 ☎20-1547
交通事故相談(予約制)	12日(火)	10:00~15:00	市役所2階相談室	交通防犯課 ☎20-1527
障がい者相談	第4日曜日と祝日を除く毎日	月~金曜日9:00~19:30 土・日曜日9:00~18:00	保健福祉館 (日曜日は電話相談のみ)	ほっとすまいるセンター ☎27-1106
心配ごと相談	7日(木)・14日(木)・21日(木)	13:00~16:00	保健福祉館	成田市社会福祉協議会 ☎27-7755
くらしと就労相談	月~金曜日	8:30~17:15	商工会館1階	暮らしサポート成田 ☎20-3399
家庭児童相談	月~金曜日	9:00~16:00	市役所2階家庭児童相談室	子育て支援課 ☎20-1538
就学相談(予約制)*1	月~金曜日	9:00~17:00	教育センター	教育センター ☎20-2922
教育相談(予約制)*2	火曜日	9:00~16:00	教育センター	教育センター ☎20-2922
不登校相談*2	月~金曜日	9:00~17:00	ふれあいる一む21	ふれあいる一む21 ☎20-1414
学校教育全般・いじめ相談*2	月~金曜日	9:00~17:00	教育指導課(市役所5階)	教育指導課 ☎20-1582
スクールソーシャルワーカーへの相談*2	月・火・木・金曜日	9:00~17:00	教育センター	教育センター ☎20-2922
教育相談(家庭教育・青少年教育)	月~金曜日	9:00~17:00	教育センター	教育相談室 ☎22-5100
農地・農政相談(予約制)	6日(水)	8:30~11:30	下総支所	農政課 ☎20-1542
		13:30~16:30	大栄支所	

\*1 対象は未就学児~中学生とその保護者

\*2 対象は小中学生とその保護者

なりたエコニュース

## スプレー缶などの処理は必ず中身を空にして

スプレー缶やカセットボンベ、ライターなどをごみとして出す場合、中にガスが残っていると、収集・選別作業の際に発火や爆発する恐れがあり大変危険です。作業員の安全確保や火災防止のため、必ず中身を空にしてから出してください。

処分する時は、風通しの良い屋外で、引火する物がないか周囲を確認し、数回に分けて中身を全て抜いてください。中身が空になったら、プラスチック製のキャップや取り外すことのできるノズルなどはプラスチック製容器包装として白色の指定袋に入れ、金属製の部分は金物・陶磁器・ガラス類として黄色の指定袋に入れて出してください。

※くわしくはクリーン推進課(☎20-1530)へ。



消費生活相談Q&A

## 海外から身に覚えのない宅配便が届いた!

**Q** 海外から宅配便が届きました。身に覚えがないのでまだ開封していませんが、宛名の住所・氏名は私宛てになっています。開封してもよいのでしょうか。

**A** 心当たりのないと思った宅配便でも、インターネットショッピングの購入履歴がないか、クレジットカードの利用明細に該当するものがないか冷静に確認しましょう。家族が注文した商品や知人からの贈り物だったというケースもありますので、家族や友人にも確認してください。それでも心当たりがない宅配便であれば代金を支払う必要はありません。また、宅配便を開封していない場合は、受け取りを拒否できる場合があるので、配送業者に相談しましょう。なお、海外の発送元に返送する行為は関税法に抵触する可能性があります。安易に返送することは避け2週間程度は保管しておきましょう。発送元から連絡がなければ消費者が処分することができます。

不安に思ったりトラブルになったりした場合は消費生活センターに相談してください。

※くわしくは同センター(☎23-1161)へ。





## ジェネリック医薬品

### 切り替えで費用負担の軽減を

ジェネリック医薬品(後発医薬品)は、新薬の特許が切れた後に、新薬と同じ有効成分で作られた安価な薬です。ジェネリック医薬品の普及は、一人一人の自己負担額や市・健康保険組合などの負担額の削減につながります。特徴やメリットを理解して、ジェネリック医薬品を使ってみませんか。

#### 効き目や安全性は新薬と同等

ジェネリック医薬品の開発では、医薬品メーカーがさまざまな試験を行います。その結果、効き目や安全性が新薬と同等であると証明されたものだけが、厚生労働大臣によってジェネリック医薬品として承認されます。

#### 切り替えることで自己負担が軽減

新薬の研究開発には、長い歳月と数百億円の費用がかかるといわれています。新薬の価格には、その莫大な開発費用が反映されています。

これに比べてジェネリック医薬品は、すでに有効性や安全性が確認されていることから、開発費用を安く抑えられます。そのため、価格は新薬に比べて3~5割程度安く、ジェネリック医薬品に切り替えることで自己負担額を減らすことができます。

ただし、全ての病気・新薬に対してジェネリック医薬品があるわけではないので、切り替えできない場合もあります。まず

は医師または薬剤師に相談してください。

#### 対象者には通知を送付

市では「ジェネリック医薬品に関する差額通知」を12月下旬にはがきで送付します。これは、処方を受けた薬をジェネリック医薬品に切り替えた場合に、自己負担額がどのくらい安くなるかをお知らせするものです。通知の対象は、20歳以上の国民健康保険加入者で、自己負担額が一定額以上軽減できると見込まれる人です。

通知を希望しない人は、12月11日(月)までに保険年金課(☎20-1526)へ連絡してください。すでに送付を希望しない旨の連絡をしている人については必要ありません。

※くわしくは同課へ。

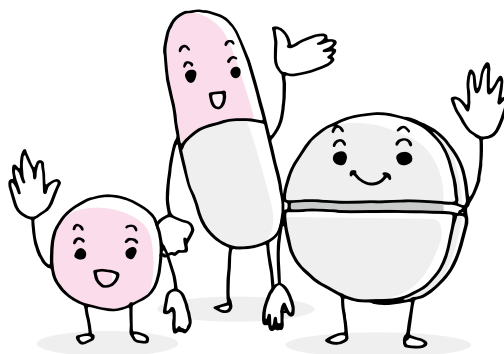

## 国民年金のサポート

### 老後だけではありません

年金には、老齢年金のほかに、障害年金や遺族年金があり、障がいを持った時や一家の支え手が亡くなった時などに受給できる場合があります。ここでは障害年金についてお知らせします。

障害基礎年金は、国民年金加入中(加入していた人は60~64歳の期間も含む)に初診日がある病気や、けがで一定の障がいを持った人に支給されます。請求は、初診日から原則1年6カ月以降(1年6カ月後が20歳未満のときは20歳以降)にできます。

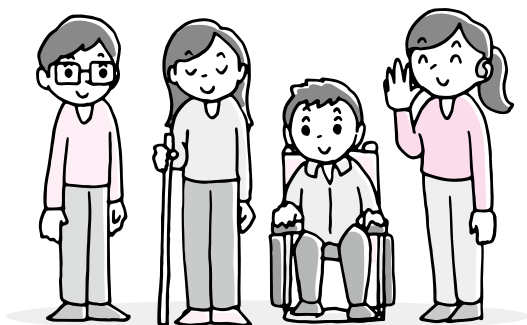

障害基礎年金を受給するには、障がいの状態が基準以上であり、次の保険料納付条件のいずれかを満たす必要があります。

#### 保険料納付条件

- 初診日の前々月までの被保険者期間のうち、納付期間や免除・猶予期間などが3分の2以上あること
- 初診日に65歳未満の人で、初診日の前々月までの直近1年間に未納がないこと

20歳未満で障害基礎年金を受給する場合は、保険料納付条件はありません。また、初診日が厚生年金加入中である場合は障害厚生年金の対象になります。

#### 問い合わせ先

国民年金加入中	第1号被保険者	保険年金課 ☎20-1547
	第3号被保険者	ねんきんダイヤル(全国共通) ☎0570-05-1165
厚生年金加入中		

※くわしくは保険年金課へ。

## 受変電設備の改修工事に伴う

## 大栄公民館の休館

大栄公民館は改修工事のため、次の期間は利用できません。それに伴い、図書室も休室します。

期間=1月15日(月)～2月5日(月)

※くわしくは、図書室については市立図書館(☎27-2000)、そのほかの施設の利用については中央公民館(☎27-5911、第1月曜日、祝日は休館)へ。

## 空調設備の改修工事に伴う

## 保健福祉館の休館

保健福祉館は空調設備の改修工事に伴う施設管理の都合により、12月16日(土)は臨時休館します。

※くわしくは健康増進課(☎27-1111)へ。

## 一時閉鎖します

## JR成田駅ブックポスト

JR成田駅西口に設置しているブックポストを、駅周辺の混雑による危険回避のため一時的に閉鎖します。

皆さんのご理解とご協力をお願いします。

期間=12月28日(木)～2月4日(日)

※くわしくは市立図書館(☎27-2000)へ。



## 周辺市町で盛り上げる

## クリスマス・フェスティバル

成田空港内や周辺の各協力店舗で買物をする、旅行券や成田空港周辺市町の特産品が当たる抽選会に応募できます。

また、周辺市町の子どもたちが制作した、クリスマスを題材にした作品やミニツリーが成田空港第2ターミナルで展示されます。

期間=12月4日(月)～25日(月)

※くわしくはクリスマス・フェスティバル実行委員会事務局(NAA地域共生部・☎34-5858)または同事務局ホームページ([https://www.narita-airport.jp/whats\\_new/2023\\_xmas\\_fes](https://www.narita-airport.jp/whats_new/2023_xmas_fes))へ。



## bayfm SPECIAL LIVE in NARITA

## 高橋克典&amp;豊田チカ JAZZ LIVE

日時=2月25日(日) 午後4時から

会場=なごみの米屋 スカイトウンホール

出演=高橋克典さん、豊田チカさん、木住野佳子ピアノトリオ

対象=小学生以上

定員=271人(先着順)

入場料(全席指定)=5,000円

申込方法=12月6日(水)午前11時から文化芸術センター事務局(スカイトウン成田4階)へ。専用フォーム(<https://logofor.m.jp/f/WO3Bc>)からも申し込みます。専用フォームで申し込む場合は席を選ぶことはできません



※くわしくは文化芸術センター(☎20-1133、1月1日・8日を除く月曜日、1月9日(火)は休館)へ。

## 成田寄席

## 好楽・花緑 二人会

日時=3月20日(水・祝) 午後2時から

会場=国際文化会館

対象=小学生以上

定員=1,000人(先着順)

入場料(全席指定)=3,800円(会館友の会3,600円。当日券は4,000円)

前売り券販売場所=国際文化会館、同館オンラインチケットサービス(<https://ticket.kxdfs.co.jp/kpb-s/showlist>)、ヨネダカメラ店、チケットぴあ  
当日券販売場所=国際文化会館

※くわしくは国際文化会館(☎23-1331、1月8日を除く月曜日、1月9日(火)は休館)へ。

## 子どもも大人も楽しめる

## NARITAクリスマスマルシェ

日時=12月16日(土)・17日(日) 午前11時～午後6時

会場=ボンベルタ成田2階アネックス館前

内容=クレープやビーフシチューなどのキッチンカーの出店、キッズダンスによるステージイベントなど

※くわしくはNARITAクリスマスマルシェ実行委員会事務局・中島さん(☎29-7555)へ。

## 図書館

今月の休館日=4日(月)・11日(月)・18日(月)・25日(月)・27日(水)(館内整理日)・29日(金)～31日(日)(年末休館)

本館・公津の杜分館は火～金曜日は午前9時30分～午後7時(本館2階は午後5時15分まで)、土・日曜日は午後5時まで開館しています。

## 映画会

会場=市立図書館本館

○12月16日(土)「ファーザー」

2020年・イギリス・フランス合作・吹替  
※上映は午後2時から、定員は171人(先着順)、入場は無料です。くわしくは市立図書館(☎27-2000)へ。

## 航空機騒音測定結果

令和5年10月分(単位:デシベル)

測定局	Lden	測定局	Lden	測定局	Lden
竜台	54.9	磯部	57.9	猿山	45.7
北羽鳥	57.0	水掛	55.2	滑川	52.5
北羽鳥北部	56.7	荒海	60.9	新川	56.0
長沼	57.4	荒海橋本	61.8	西大須賀	57.3
押畑	51.4	飯岡	59.6	四谷	56.3
馬場	55.5	久住小	56.8	高倉	59.7
遠山小	57.6	芦田(NAA)	57.0	幡谷	55.2
本三里塚	57.1	芦田	62.1	内宿	50.1
三里塚小	58.7	大生	59.9	土室(県)	62.8
御料牧場記念館	55.2	赤荻	59.8	土室(NAA)	51.3
三里塚グラウンド	61.1	西和泉	63.9	成毛	55.0
本城	56.2	東和泉	58.3	大室北	41.7
南三里塚	56.8	野毛平	60.8	大室(NAA)	52.1
		工業団地	59.7	新田(NAA)	54.8
		堀之内	57.7	新田	55.9

色文字は、騒防法第一種区域(基準値:Lden62デシベル以上)に設置された測定局を示します。

※航空機騒音評価指標のLdenは、時間帯補正等価騒音レベルのことで、航空機騒音をエネルギーとして加算し、夕方や夜間の値には重み付けを行います。この数値は速報値です。旧指標であるWECPNLの速報値は、市ホームページ(<https://www.city.narita.chiba.jp/environment/page096100.html>)に掲載しています。くわしくは空港対策課(☎20-1521)へ。







クリスマスリースをつくろう

親子バルーンアート教室

日時=12月23日(土) 午前10時~正午  
 会場=中郷ふるさと交流館  
 対象=小学生以下の子どもと保護者  
 定員=15組30人(先着順)  
 参加費=無料  
 ※申し込みは12月20日(水)までに同館  
 (☎33-4075、月曜日は休館)へ。

心も体もリフレッシュ

健康のためのバレエストレッチ教室

日時=1月12日・19日・26日、2月2日・9日・16日の金曜日(全6回) 午後7時~8時  
 会場=玉造公民館  
 内容=バレエの動きを基本としたストレッチを学ぶ  
 対象=市内在住・在勤・在学の18歳以上の女性  
 定員と参加費=15人(応募者多数は初めての人を優先に抽選)・無料  
 持ち物=運動のできる服装、厚手の靴下、タオル、飲み物  
 申込方法=12月20日(水)(必着)までに、はがきまたはEメールで住所・氏名(ふりがな)・年齢・電話番号・行事名を玉造公民館(〒286-0011 玉造7-21 Eメールkominkan@city.narita.chiba.jp)へ。専用フォーム(<https://logoform.jp/f/8fwYX>)からも申し込みます  
 ※くわしくは玉造公民館(☎26-3644、月曜日、1月9日(火)は休館)へ。



ロードバイクで駆け抜けよう  
初詣サイクリング

日時=1月14日(日) 午前8時から  
 集合場所=公津の杜公園  
 内容=香取神宮まで往復約70kmをサイクリングする  
 ※参加費は無料です。申し込みは12月28日(木)までに市自転車競技連盟事務局・野口さん(☎080-5524-2670)へ。

一般行政職・保育士など

任期付職員・育休代替任期付職員

募集人員

任期付職員

○作業療法士…1人程度

任期付職員(短時間勤務)

○一般行政職(障がい者)…3人程度

育休代替任期付職員

○一般行政職…10人程度

○保育士…20人程度

○保健師…1人程度

任期=おおむね6カ月~3年

受験資格

○一般行政職…平成18年4月1日までに生まれた人

○一般行政職(障がい者)…障害者手帳の交付を受けている人

○保育士…保育士の資格(本市に係る国家戦略特別区域限定保育士の資格を含む)を持つ人(令和6年3月末日までに取得見込みの人を含む)

○保健師…保健師の資格を持つ人(令和6年春季までに取得見込みの人を含む)

○作業療法士…作業療法士の資格を持つ人(令和6年春季までに取得見込みの人を含む)

試験案内・申込書の配布場所=人事課(市役所3階)、市ホームページ([https://www.city.narita.chiba.jp/boshu/page051700\\_00010.html](https://www.city.narita.chiba.jp/boshu/page051700_00010.html))

申込方法=12月21日(木)(必着)までに申込書を直接または郵送で人事課(〒286-8585 花崎町760)へ

試験日=1月16日(火)

会場=市役所議会棟3階第三委員会室

※くわしくは同課(☎20-1505)へ。

えほんとおそぼう

0・1歳のおはなしかい

日時=12月15日(金) 午前11時~11時30分

会場=市立図書館本館

対象=市内在住の0・1歳児と保護者

定員=12組(初めての人を優先に先着順)

持ち物=薄手のハンカチ

申込方法=市立図書館(☎27-2000)へ。同館ホームページ(<https://www.library.city.narita.lg.jp>)からも申し込みます

※参加費は無料です。くわしくは同館へ。

一筆に心を込めて

小中学生書き初め教室

日時=12月23日(土) 午前10時~正午

会場=中央公民館

対象=市内在住・在学の小学3年生~中学生

定員=20人(応募者多数は初めての人を優先に抽選)

持ち物=書道用具、出品要項、手本、書き初め用紙、新聞紙、雑巾

申込方法=12月12日(火)(必着)までに、はがきまたはEメールで住所・氏名(ふりがな)・電話番号・学校名・学年・行事名を中央公民館(〒286-0017 赤坂1-1-3 Eメールkominkan@city.narita.chiba.jp)へ。専用フォーム(<https://logoform.jp/f/bplza>)からも申し込みます



※参加費は無料です。くわしくは中央公民館(☎27-5911、第1月曜日は休館)へ。

多くの人に知ってもらうために

里親制度説明会

日時=1月8日(月・祝) 午後2時~4時

会場=千葉市文化センター

定員=140人(先着順)

申込方法=専用フォーム(<https://forms.gle/6Pjv7Dy9iSGMK9YK7>)から申し込む



※くわしくは子ども家庭サポートセンターちば(☎0470-28-4288)へ。



2月まで運休します

栗山公園のミニSL

12~2月は、ミニSLを運休します。次の運行は、3月24日(日)午前10時~午後3時です。

※くわしくは公園緑地課(☎20-1562)へ。



緑道は歩行者と自転車の専用道路です。バイクの乗り入れは禁止されています。絶対にやめましょう。

## 節分の準備に

## 太巻き寿司講習会

日時=1月25日(木) 午前10時～午後2時

会場=中央公民館

対象=市内在住・在勤の20歳以上の人

定員=16人(応募者多数は抽選)

参加費=1,000円(材料費)

持ち物=エプロン、三角巾、巻き簾

申込方法=12月22日(金)(必着)までに、はがきまたはEメールで住所・氏名・電話番号・行事名を農政課(〒286-8585 花崎町760 Eメールnosei@city.narita.chiba.jp)へ

※くわしくは同課(☎20-1541)へ。

## 学生×図書館

## 図書館のこと、どう思う?

日時=1月14日(日) 午後2時～4時

会場=市立図書館本館

内容=中学生・高校生向けのスペースの設置に向け、どのような居場所にしたかについて考えるワークショップ

対象=市内在住・在学で12歳以上の児童・生徒・学生

定員と参加費=20人(先着順)・無料

申込方法=市立図書館(☎27-2000)へ。同館ホームページ(<https://www.library.city.narita.lg.jp>)からも申し込みます

※くわしくは同館へ。

## 掘り出し物を見つけよう

## リサイクル製品の販売

日時=12月7日(木)～10日(日) 午前9時～午後4時

会場=リサイクルプラザ

リサイクル製品=自転車、家具類

価格(1点当たり)=5,000円以内

対象=市内在住で品物を持ち帰ることができる人(希望者には建物1階までの運送を有料で行います)

申込方法=運転免許証などの本人確認ができる物を持って、リサイクルプラザにある申込用紙を提出

抽選日=12月12日(火)(当選者にはがきで通知)

※申し込みのなかった品物は12日午後1時から即売します。くわしくはリサイクルプラザ(☎36-1000)へ。

## 市役所ロビーで演奏を

## グランドピアノの一般開放

日時=1月5日(金)・11日(木)・17日(水)・22日(月)・30日(火)、2月5日(月)・16日(金)・22日(木)・28日(水) 正午～午後1時

会場=市役所1階ロビー

対象=市内在住・在勤・在学の人

定員と参加費=各1組(先着順)・無料

※申し込みは、1月の日程は12月1日(金)、2月の日程は1月4日(木)から文化国際課(☎20-1534)へ。

## 新しいことに挑戦しよう

## なりたカルチャークラブ

運動や音楽など、さまざまなことに挑戦できます。新しい趣味を見つけるために参加してみませんか。

会場=国際文化会館

発見!リーダーズ・シアター

日時=2月18日(日)・25日(日)、3月2日(土)・10日(日)(全4回) 午前9時～午後0時30分(3月10日は午後5時まで)

対象と定員=小学生以上・15人(先着順)

参加費=4,000円(教材費など)

やすらぎのオカリナ

日時=2月29日(木)、3月5日(火)・7日(木)・12日(火)・14日(木)(全5回) 午後2時～3時30分

定員=8人(先着順)

参加費=5,300円(材料費など)

こころ軽やかストレッチ

日時=3月2日(土)・9日(土)(全2回) 午後2時～3時30分

定員=12人(先着順)

参加費=2,000円(教材費など)

世界の料理教室

日時=3月22日(金) 午後1時～3時30分

定員=8人(先着順)

参加費=2,000円(材料費など)

※申し込みは12月2日(土)午前10時から国際文化会館(☎23-1331、1月8日を除く月曜日、1月9日(火)は休館)へ。

## 警察官経験を生かして働きませんか

応募資格=警察官経験者で、普通自動車運転免許を持つ人

勤務期間=4月1日～3月31日

応募方法=12月21日(木)(必着)までに、封筒に職種を書き、写真(6カ月以内に撮影した物)を貼った履歴書を直接または郵送で交通防犯課(市役所2階 〒286-8585 花崎町760)へ。1月15日(月)に面接を行います

※くわしくは同課(☎20-1527)へ。

職種(募集人員) 勤務場所	業務内容	勤務条件 (勤務時間には休憩を含む)
防犯まちづくり指導員 (若干名) 防犯事務所	防犯パトロール車での巡回、地域防犯推進員への指導・助言など	勤務日時=月10日程度(土・日曜日、祝日を除く) ①午前9時15分～午後5時②午後0時45分～8時30分③午前11時45分～午後7時30分のシフト制 時給*=1,870円～1,900円(期末手当あり)
駅前番所員 (若干名) 移動駅前番所	防犯パトロール車(移動えきばん車)での巡回・駐留など	勤務日時=月9日程度 ①月～金曜日の午後6時～午前0時②土・日曜日、祝日、年末年始の午前10時15分～午後6時③土・日曜日、祝日、年末年始の午後6時～午前0時のシフト制 時給*=2,040円～2,050円(午後10時以降は2,550円～2,563円)
交通安全指導員 (若干名) 交通防犯課	交通安全教室、交通規制に係る警察との協議、放置自転車の撤去、交通安全対策全般にわたる指導・助言など	勤務日時=月12日程度(土・日曜日、祝日を除く) 午前9時～午後5時 時給*=1,870円～1,900円(期末手当あり)

\*職務経験年数に応じて決定。今後改定する場合があります



# 伝言板

MessageBoard



募

集

初級簿記の資格取得のために

## 成田国際福祉専門学校開放講座

就職活動や日々のお金の管理などで役立つ簿記の基礎が学べます。気軽に参加してみませんか。

日時=1月13日・20日・27日、2月3日・10日・17日の土曜日(全6回) 午前9時20分~午後4時

会場=成田国際福祉専門学校(郷部)

内容=簿記基礎概論、仕訳と転記、試算表・精算表の作成などを学ぶ

対象=市内在住・在勤・在学の18歳以上の入

定員=20人(先着順)

参加費=1,000円(教材費)

申込方法=12月26日(火)までに電話・FAX・Eメールのいずれかで住所・氏名(ふりがな)・年齢・電話番号を生涯学習課(☎20-1583 FAX24-4326 Eメールshogaku@city.narita.chiba.jp)へ  
※くわしくは同課へ。

冬休みにやってみよう

## 明るい選挙啓発書き初め展

対象と課題

- 小学1年生…たつ
- 小学2年生…とびら
- 小学3年生…つたえる
- 小学4年生…国づくり
- 小学5年生…この一票
- 小学6年生…私の思い
- 中学1年生…一票の重み
- 中学2年生…未来を創る
- 中学3年生…期日前投票

応募方法=書き初め用紙(縦83cm×横21.5cm)に課題と氏名を書いて各学校へ

※優秀作品は市役所1階ロビー・大栄支所・下総公民館で展示されるほか、市ホームページに掲載されます。くわしくは選挙管理委員会事務局(☎20-1510・総務課内)へ。

自分だけの作品を

## 豊住ふれあい大人の陶芸教室

日時=1月14日・21日・28日、2月4日・18日・25日の日曜日(全6回) 午前9時30分~正午

会場=豊住ふれあい健康館

対象と定員=18歳以上の人・10人(先着順)

参加費=3,000円(材料費・保険料など)

持ち物=エプロン、上履き、タオル

※申し込みは12月25日(月)までに同館(☎37-7601、火曜日は休館)へ。

米国・サンプルーノ市へ

## 姉妹都市にホームステイ

期間=3月22日(金)~28日(木)

訪問先=サンプルーノ市ほか

対象=次の全ての要件を満たす人

- 市内在住の中学1・2年生
- 健康で外国での長期滞在ができる
- 1月13日(土)に行う選考会と、1~3月の土・日曜日、祝日に行う事前研修会(全3回)に参加できる
- 令和6年7月上旬にサンプルーノ市中学生のホームステイ(2人を5泊程度)の受け入れができる

定員=10人(選考あり)

参加費=10万円(保険料などは別途)

申込方法=12月22日(金)午後5時(必着)までに文化国際課(市役所4階)または市ホームページ([https://www.city.narita.chiba.jp/bunka\\_sports/page0119\\_00131.html](https://www.city.narita.chiba.jp/bunka_sports/page0119_00131.html))にある申込用紙を直接または郵送で文化国際課(〒286-8585 花崎町760)へ

※くわしくは同課(☎20-1534)へ。

お正月の物語を楽しもう

## 杜のふゆのおはなしかい

日時=1月5日(金) 午後3時~3時40分

会場=もりんぴあこづづ

内容=[十二支のはじまり][天福地福]ほか

対象=4歳~小学生(保護者も可)

定員=28人(先着順)

参加費=無料

申込方法=市立図書館公津の杜分館(☎27-7100)へ。市立図書館ホームページ(<https://www.library.city.narita.lg.jp>)からも申し込みます

※くわしくは市立図書館公津の杜分館へ。

室内スポーツで快適に

## 冬休みジュニアボウリング体験教室

日時=12月24日(日) 午後1時~2時30分  
会場=ラクゾー成田店(ボンベルタ成田5階)

内容=インストラクターからのルール・マナーの講義や投球指導、レーンの裏側見学

対象=小学生(保護者同伴)

定員=15人(先着順)

参加費=1,000円(ゲーム代)

持ち物=運動のできる服装、靴下、タオル

※申し込みは12月20日(水)までに市ボウリング協会事務局(ましま さいとう 間嶋さん、齊藤さん(ラクゾー成田店・☎33-6752)へ。

大きな松ぼっくりでつくる

## 小さなクリスマスツリー

日時=12月16日(土) 午前10時~11時

会場=子ども館

内容=大きな松ぼっくりを木の実などで飾り付ける

対象=小学生

定員=30人(応募者多数は抽選)

参加費=300円(材料費)

申込方法=12月5日(火)~9日(土)の午前10時~午後5時に子ども館(☎20-6300)へ。専用フォーム(<https://forms.gle/LesMLZ6RCJzQtd3M8>)からも申し込みます

※くわしくは同館(月曜日は休館)へ。



起業のノウハウが身に付く

## 千葉県信用保証協会創業スクール

日時=1月13日(土)・20日(土)・27日(土)、2月3日(土)(全4回) 午前10時~午後4時

会場=幕張テクノガーデン(千葉市)

内容=中小企業診断士による講義、創業者による講演会

対象=創業に関心のある人や創業したばかりの人

定員=30人(応募者多数は抽選)

参加費=無料

申込方法=12月15日(金)正午までに千葉県信用保証協会ホームページ(<https://www.chiba-cgc.or.jp/seminar>)にある専用フォームから申し込み

※くわしくは同協会(☎043-311-0500)へ。

# 保健インフォメーション

このコーナーの会場は保健福祉館です。問い合わせは健康増進課(☎27-1111)へ。電話やFAX(27-1114)で健康に関する相談なども受け付けています。相談は医師などの都合により日程を変更する場合があります。

▼一般健康相談	期日	受付時間	相談を受ける人
歯の健康相談	12月 6日(水)	午後1時30分～2時30分	歯科医師・歯科衛生士
こころの健康相談(予約制) (治療中の人を除く)	12月11日(月)	午後1時15分～3時30分	カウンセラー・保健師
	12月20日(水)	午後1時15分～2時30分	精神科医師・保健師
▼乳幼児健診・相談	期日	受付時間	対象
赤ちゃん相談・4カ月	12月12日(火)	午前9時～午後2時	令和5年8月生まれ
赤ちゃん相談・10カ月	12月13日(水)		令和5年2月生まれ
1歳6カ月児健診	12月 7日(木)	午前9時～午後2時30分	令和4年5月生まれ
2歳児歯科健診	12月14日(木)		令和3年5月生まれ
3歳児健診	12月21日(木)		令和2年6月生まれ
こころの発達相談	12月 6日(水)	午前9時～11時	心理発達に心配のある乳幼児
離乳食相談	12月20日(水)	午前9時10分～午後2時	生後4～18カ月の乳幼児の保護者

※1歳6カ月児・3歳児健診を除く乳幼児健診・相談は全て予約制です。申し込みは健康増進課へ。

<ul style="list-style-type: none"> <li>● <b>母親学級(予約制)</b> 内容＝妊娠・出産に関する話や個別相談など 対象＝初めて妊娠した人</li> <li>● <b>パパママクラス(予約制)</b> 内容＝赤ちゃん人形を使った育児体験と沐浴講座 対象＝初めて赤ちゃんが生まれる夫婦やその家族</li> <li>● <b>パパママクッキング(予約制)</b> 内容＝調理実習など</li> </ul>	<p>対象＝初めて赤ちゃんが生まれる妊婦16～27週頃の夫婦 ※日時などくわしくは健康増進課へ。</p> <li>● <b>こんにちは赤ちゃん事業</b> 内容＝助産師や保健師などによる家庭訪問 対象＝生後4カ月までの乳児 ※赤ちゃんお誕生連絡票(母子健康手帳別冊内)を健康増進課へ提出してください。</li>	
---	---	---

## 献血にご協力ください

**【イオンモール成田】**12月2日(土)・16日(土)・23日(土)・29日(金)～31日(日) 午前10時～11時30分、午後1時～4時30分(29日・30日は午後4時まで。31日は午後3時30分まで)

**【成田市役所】**12月25日(月) 午前10時～11時45分、午後1時～4時

**【成田赤十字病院】**12月27日(水) 午前10時～11時、午後0時15分～4時30分

※日程は変更になる場合があります。くわしくは千葉県赤十字血液センター千葉港事業所推進課(☎043-241-8332)へ。

## こども急病電話相談

☎ #8000

ダイヤル回線からは☎043-242-9939、午後7時～翌午前6時・年中無休

## 成田市医療相談ほっとライン

専門の医療スタッフが、24時間年中無休、無料で相談に応じます。

☎ 0120-24-1130

## 日曜祝日診療機関

都合により休診する場合があります。来診前に電話で問い合わせてください。

**成田病院**(午前中・押畑・☎22-1500)  
**藤倉クリニック**(第2・4日曜日の午前中・幸町・☎22-1158)

**聖マリア記念病院**(取香・☎32-0711)  
**ひらの内科**(日曜日の午前中・ウイング土屋・☎23-8070)

**なのはなクリニック**(日曜日の午前中・吉岡・☎49-0533)

## 急病診療所 ☎27-1116

赤坂1-3-1(保健福祉館敷地内)

受付日時	診療科目
毎日(休診日なし)	内科
午後7時～10時45分	小児科
日曜日、祝日、振替休日、8月13日～15日、12月29日～1月3日	内科 小児科
午前10時～午後4時45分	外科
祝日(日曜日を除く)、振替休日、8月13日～15日、12月29日～1月3日	歯科
午前10時～午後4時45分	

※症状や年齢によって対応が難しい場合があります。電話は受付時間の15分前から受け付けていますので、事前に連絡してください。

## みんなおいでよ! なかよしひろば

市では、午前9時～正午、午後1時30分～4時30分に子ども館・三里塚コミュニティセンター・もりんぴあこづの一部を市内在住の乳幼児と保護者が自由に遊べる場「なかよしひろば」として開放しています(各施設の休館日を除く)。くわしくは各問い合わせ先へ。

施設名	行事名	期日	時間
子ども館(なかよしひろば) ☎20-6300	誕生日手形・身体測定	毎日	午前9時～正午、午後1時30分～4時30分
	赤ちゃんの時間	12月6日(水)	午後1時50分～2時30分
	クリスマス製作	12月8日(金)	午前11時～正午
	1才あつまれ!	12月14日(木)	午後1時50分～2時30分
	クリスマス会	12月20日(水)	午前11時～正午
三里塚コミュニティセンター(三里塚なかよしひろば) ☎37-3922	誕生月の手形取り・フォトスタジオ・身体測定	毎日	午前9時～正午、午後1時30分～4時30分
	1歳タイム	12月5日(火)	午前10時45分～正午
	赤ちゃんタイム	12月8日(金)・12日(火)	午後1時30分～2時50分
	クリスマス会	12月14日(木)	午前9時15分～10時30分、午前10時45分～正午
	キッズタイム	12月20日(水)…1歳6カ月程度から	午前10時45分～正午
もりんぴあこづ(公津の杜なかよしひろば) ☎27-7300	赤ちゃんタイム	12月7日(水)・12日(火)	午後1時30分～3時
	おそとひろば	12月8日(金)・14日(木)	午前10時～11時30分
	赤ちゃんタイム/パパ子育て講座「安全」	12月9日(土)	午後1時30分～3時
	お誕生会	12月19日(火)	午前10時～11時30分
	お楽しみデー「クリスマス」	12月21日(木)	午前10時～11時
		12月22日(金)	午前10時30分～11時、午後4時～4時30分



# 福 と 社 健 と 康

Health and Welfare

あいさつや自己紹介の仕方を学ぶ

## 初級手話講習会

日時=1月17日・24日・31日、2月7日・14日・21日・28日の水曜日(全7回)  
午後6時30分～8時

会場=保健福祉館

対象=初めて手話を学ぶ人

定員と参加費=20人(市内在住・在勤の人を優先に先着順)・1,980円(テキスト代)

※申し込みは12月15日(金)までにボランティアセンター(☎27-8010)へ。

うなりくんタオルセットと引き換え

## 敬老会の記念品

令和5年度の敬老会の記念品の引き換えは12月28日(木)までです。受け取っていない人は敬老会の招待はがきを持って次の場所で受け取ってください。

引き換え場所=成田市社会福祉協議会(保健福祉館内)、高齢者福祉課(市役所議会議棟1階)、下総・大栄支所  
※くわしくは同協議会(☎27-7755)へ。

入会説明会と基礎研修会を開催

## なりたファミリー・サポート・センター

子育ての手伝いをしてほしい人(利用会員)と手伝いをしたい人(協力会員)が助け合う、会員制のサービスです。

援助内容=保育園・幼稚園・児童ホームなどの送迎、臨時的な子どもの預かりなど(車での送迎や病児保育を除く)

利用時間=午前8時～午後7時(午前6時～8時、午後7時～10時の時間外利用あり)

利用料(1時間当たり)=700円(交通費は別途。時間外は800円)

年会費=無料

入会説明会・基礎研修会

日時=1月16日(火)、3月9日(土)・19日(火)  
午後1時～3時30分(3月9日は午前10時～11時。入会説明会のみ)

会場=保健福祉館

対象=協力会員として入会を希望する人  
※申し込みは各開催日の前日の正午までに、なりたファミリー・サポート・センター(☎27-8010)へ。

費用を助成します

## インフルエンザの予防接種

対象=接種日時点で市に住民記録があり、次のいずれかに当てはまる人

- ①65歳以上の人
- ②60～64歳で、心臓・腎臓・呼吸器・免疫不全の障がいのある人(身体障害者手帳1級程度)
- ③生後6カ月～中学3年生
- ④妊婦(母子健康手帳の交付を受けている人)

助成対象期間=12月31日(日)まで

助成回数=1回(生後6カ月～12歳は2回)

自己負担額

- ①②…1,500円(生活保護受給者は無料)
- ③④…1回につき助成額2,000円を除いた額

市外の医療機関で接種を受ける場合は

①②の人が市外で接種を希望する場合は事前に健康増進課(☎27-1111)へ連絡してください。

③④の人が市外で接種する場合は費用の全額を支払った後に、同課へ申請が必要です。

※詳細は広報なりた9月15日号または市ホームページ([https://www.city.narita.chiba.jp/kenko\\_fukushi/page0136\\_00083.html](https://www.city.narita.chiba.jp/kenko_fukushi/page0136_00083.html))で確認してください。くわしくは健康増進課へ。

活動を支援

## 居場所づくり助成金

対象=地域交流サロンや子ども食堂などを開設・運営し、次の要件を満たす団体  
○月1回以上活動し、1回につき5人以上が参加する

○参加者の年代を限定しない

助成額

○開設準備費(上限2万5,000円)

○運営費(上限5,000円)

申請方法=12月28日(木)(当日消印有効)までに成田市社会福祉協議会(保健福祉館内)または同協議会ホームページ(<http://www.naritashakyo.or.jp>)にある申請書と必要書類を直接または郵送で成田市社会福祉協議会(〒286-0017 赤坂1-3-1)へ

※助成は1団体につき1回限りです。くわしくは同協議会(☎27-7755)へ。

資格の取得や技能習得に

## 母子・父子家庭自立支援給付金

自立支援教育訓練給付金

対象=20歳未満の子を扶養する市内在住のひとり親家庭の親

支給額=入学金・受講料の60%(上限20万円。1万2,000円未満は支給なし。雇用保険制度の一般教育訓練給付金を受給できる人は受給額との差額)。専門実践教育訓練講座は1年につき上限40万円(上限4年)

高等職業訓練促進給付金

対象=20歳未満の子を扶養する市内在住のひとり親家庭の親

対象となる資格=看護師・保育士などの国家資格、養成機関で6カ月以上のカリキュラムの履修が必要な資格

訓練促進給付金

支給額(月額)=7万500円(市民税非課税世帯は10万円。上限4年)。修学期間の最終年は4万円加算

修了支援給付金

支給額=2万5,000円(市民税非課税世帯は5万円)

ひとり親家庭高等学校卒業程度認定試験合格支援給付金

令和5年度から支給割合と上限額が変更になりました。また、通学する場合を考慮した給付金の額が設けられました。

対象=次のいずれかに当てはまる20歳未満の子を扶養する市内在住のひとり親家庭の親または、その子

①通信制で受講する

②通学で受講する(通信制との併用を含む)

受講開始時給付金

支給額=受講料の40%(①上限10万円 ②上限20万円。①②ともに4,000円以下は支給なし)

受講修了時給付金

支給額=受講料の10%(受講開始時給付金と合わせて①上限12万5,000円②上限25万円。①②ともに4,000円以下は支給なし)

合格時給付金

支給額=受講料の10%(受講開始時給付金・受講修了時給付金と合わせて①上限15万円②上限30万円)

※受講前に相談が必要です。くわしくは子育て支援課(☎20-1538)へ。

Calendar

# 12

DECEMBER  
2023

16 土

キッズダンサーが楽しく踊る  
(NARITAクリスマスマルシェ)



日	月	火	水	木	金	土
11/26	27	28	29	30	1	2 献血(P22)
3	4 人権週間(P12) クリスマス・フェスティバル(P18)	5 1歳タイム(P22)	6 歯の健康相談(P22) こころの発達相談(P22) 赤ちゃんの時間(P22)	7 リサイクル製品の販売(P20) 赤ちゃんタイム(P22)	8 クリスマス製作(P22) おそとひろば(P22)	9 赤ちゃんタイムパパ(P22)
10 年末年始特別警戒取り締まり期間(P12) 冬の交通安全運動(P13) 北朝鮮人権侵害問題啓発週間(P13)	11 こころの健康相談(P22)	12	13	14 1才あつまれ!(P22) クリスマス会(P22)	15 0・1歳のおはなしかい(P19)	16 NARITAクリスマスマルシェ(P18) 保健福祉館の休館(P18) 小さなクリスマスツリー(P21) 献血(P22)
17	18	19 子育て講座「安全」(P22)	20 離乳食相談(P22) キッズタイム(P22)	21 お誕生会(P22)	22 冬至 お楽しみデー「クリスマス」(P22)	23 親子バルーンアート教室(P19) 小中学生書き初め教室(P19) 献血(P22)
24 冬休みジュニアボウリング体験教室(P21)	25 お焚き上げ(宗吾霊堂) 献血(P22)	26	27 献血(P22)	28 納め不動(成田山新勝寺) 成田楽市年末特別大売り出し(30日まで/午前8時・卸売市場(天神峰)) JR成田駅ブックポストの一時閉鎖(P18)	29 コンビニ交付サービス休止(1月3日まで) 市役所などが年末年始の休み(1月3日まで) オンデマンド交通運休(P14) 献血(P22)	30 献血(P22)
31 成田山周辺交通規制(1月31日まで) 休日窓口サービスの休止 献血(P22)	*休日窓口サービスは午前8時30分～午後5時15分。市民課(17日はマイナンバーカード関連業務停止)・保険年金課・市民税課・資産税課・納税課・子育て支援課の一部の業務のみ *QRコードは株デンソーウェブの登録商標です *本紙は11月22日時点の情報を掲載しています。最新情報は各ページの問い合わせ先や市ホームページで確認してください					

## 23 土 小中学生書き初め教室

日時＝12月23日(土) 午前10時～正午  
会場＝中央公民館  
対象＝市内在住・在学の小学3年生～中学生  
定員＝20人(応募者多数は初めての人を優先に抽選)  
参加費＝無料  
※詳細は19ページで確認してください。



手本をよく見て書き上げる

## 編集後記

今年も残すところ1カ月となりました。この時期になると「年々1年経つのが早く感じる」という会話をよく耳にします。これは「ジャンナーの法則」と呼ばれ、年齢を重ねるにつれて人生における1年の割合が小さくなるため、1年が短く感じるそうです。1日24時間は平等に与えられているので、使い方は自分次第。仕事も私生活も充実した時間を過ごしたいですね。来年も「1年早いジャンナー」と言うことになるかもしれませんが、寝る前にゴルフのパターを5分間練習するなど、今より少しでも中身の濃い1日を積み重ねていきたいです。

## 市の人口

10月末日現在( )内は前月比

総人口	132,202人 (+273)
男	66,104人 (+252)
女	66,098人 (+21)
世帯数	65,645世帯 (+315)

### リサイクル適性(A)

この印刷物は、印刷用の紙へリサイクルできます。

広報なりたは、グリーン購入法に基づく基本方針の判断基準を満たす用紙、誰にでも読みやすいUD(ユニバーサルデザイン)フォントを使用しています。

## 成田市のホームページ



<https://www.city.narita.chiba.jp>