

NARITA



襲名前最後の舞台

成田山新勝寺大本堂前で行われた奉納歌舞伎。十一代目市川海老蔵、堀越勤玄の名前として最後の舞台「雪月花三景 仲国」を親子3人で演じました。(10月22日。9ページに関連記事)

主な内容

インターネット市政モニター制度……………2
新型コロナウイルスワクチン……………7
学校などで働きませんか……………16

市民サービス向上のために意見を募集

市では、インターネットを利用してアンケート調査に回答してもらう「インターネット市政モニター制度」を実施しています。アンケートに回答すると獲得できるポイントを一定以上ためると、記念品と交換できる特典があります。皆さんもモニターとして、市政に参加しませんか。

インターネット市政モニター制度とは

市が抱える課題などについて、インターネット(パソコン・スマートフォンなど)を利用して市民の皆さんの考えや意見を聴く事前登録制のアンケートシステムです。

市では、このアンケートによって得られた貴重な意見を活用し、市民サービスの向上に取り組んでいます。10月末日時点の登録者数は1,273人。より多くの意見を市政に反映させるため、幅広い世代の皆さんの登録をお願いします。

Eメールでアンケートを配信

市政モニターに登録した人へ、

Eメールでアンケートを年8回程度配信します。

アンケート結果は集計後、ホームページ(<https://www.city.narita.chiba.jp/snisei/page103700.html>)に掲載します。

これまでに実施した主なアンケート調査と回答率、活用状況は3ページの通りです。

モニター登録はホームページから

インターネット市政モニターホームページ(<https://narimon.city.narita.chiba.jp/wim608/pc/index.do>)にある「新規モニター登録」から、下図の手順で登録してください



さい。

スマートフォンなどの場合は、左上のQRコードからもアクセスできます。

モニター登録は、市内在住・在勤・在学の16歳以上の人であればどなたでもできます。ただし、1人1回の登録に限ります。同一のEメールアドレスで複数人の登録はできません。

モニター登録は無料ですが、登録やアンケートの回答をする際には通信料がかかりますので注意してください。

また、スマートフォン以外の携帯電話からの利用はできません。スマートフォンでも機種によっては利用できない場合があります。※くわしくは市民協働課(☎20・1507)へ。

市政モニター登録の流れ

1 ホームページにアクセス

インターネット市政モニターホームページを開いてください。

2 市政モニター規約確認

必ず規約を読み、同意する場合のみ仮登録手続きに進んでください。

3 仮登録手続き

仮登録に必要な情報を入力してください。記念品の送付のため、住所入力をお願いします。設定したパスワードは忘れないように控えてください。

4 仮登録完了・Eメール確認

登録したEメールアドレス宛てに仮登録完了メールが届きますので、メールに記載されているURLから本登録に進んでください。

5 本登録手続き

本登録に必要な情報を入力してください。

6 本登録完了・Eメール確認

登録したEメールアドレス宛てに本登録完了メールが届きますので、内容を確認してください。

「インターネット市政モニター」アンケート結果の活用状況

調査名(担当課・回答率)	目的	活用状況
令和元年一連の災害時の対応状況についてのアンケート (危機管理課・70.2%)	令和元年に発生した台風第15号・19号および10月25日の大雨による災害時の対応状況について、市民の防災意識の変化や災害対応の課題を整理することで、今後の災害対策につなげていくことを目的とする。	令和元年の一連の災害の前後で、防災マップや避難場所の確認、備蓄、情報収集手段の確認をした人の割合が高まりました。さらなる防災意識の向上のため、新たな防災マップの作成をはじめ、防災行政無線の機器更新や「なりたメール配信サービス」の多言語化を図るなど、災害対応力の強化に取り組んでいます。
スポーツ施設に関するアンケート (スポーツ振興課・75.8%)	今後のスポーツ施設の整備計画を立てる上で、スポーツ施設に求められる需要を把握し、課題を整理することを目的とする。	重兵衛スポーツフィールド中台(中台運動公園)水泳プールの夏季以外の活用方法について、希望が多かったヨガやピラティス、フットサルなどで利用できる多目的スペースの整備に向けて準備を進めています。
ごみの分別・再資源化等に関するアンケート (クリーン推進課・74.9%)	プラスチック製容器包装の収集回数の変更および雑がみ保管袋の運用開始に伴い、現在のごみの分別状況や問題点などについて把握する。	資源物の分類について分かりにくいという意見があったため、リサイクルがより促進されるようごみの分別ガイドブックに一部追記しました。また、プラスチック製容器包装の収集回数の変更および雑がみ保管袋の運用開始について、あまり市民に浸透していないことが分かったため、行政回覧などを通じてさらなる周知を図りました。
文化芸術に関するアンケート (文化国際課・75.2%)	「成田市文化芸術推進基本計画」の施策の進捗と達成状況を確認し、評価と課題の整理に役立てる。	「成田市文化芸術推進基本計画」を総合的かつ効果的に推進するため、各年度における施策の進捗および達成状況を確認し、評価と課題の整理に活用しています。また、施策の取り組み状況とアンケート結果を分析したものを、市ホームページに公開しています。
行政改革に関するアンケート (行政管理課・71.5%)	「成田市行政改革推進計画」を策定するにあたり、市民の行政改革に関する意向を把握する。	「成田市行政改革推進計画」の取り組み項目に反映させました。また、計画の進捗状況を公開するにあたり、アンケート結果で行政改革の取り組みへの認知度が低かったことから、「広報なりた」で計画策定のお知らせを掲載しました。
新型コロナウイルスによるお買い物への影響についてのアンケート (商工課・73.7%)	「成田市商工業振興計画」を策定するにあたり、消費者の動向を調査する。	「成田市商工業振興計画」を策定するにあたり、本市における商工業のポテンシャルと課題を整理するための基礎調査として活用しました。
生涯学習・生涯スポーツに関するアンケート (生涯学習課・72.6%)	市民の生涯学習・生涯スポーツに関する活動状況や意見を聴き、推進を図る。	生涯学習推進計画の進捗管理に活用しています。また、Web会議システムを活用した講演会などの需要を把握し、事業に取り入れています。
生活排水に関するアンケート (環境計画課・72.7%)	「生活排水対策推進計画(第3次)」を策定するにあたり、公共用水域の水質に関する市民意識や、普段の生活で実践している生活排水対策を調査する。	「生活排水対策推進計画(第3次)」を策定するにあたり、計画の目標や施策が市民意識に沿った内容となるようにアンケート結果を活用しました。

住み慣れた地域で自分らしく暮らす

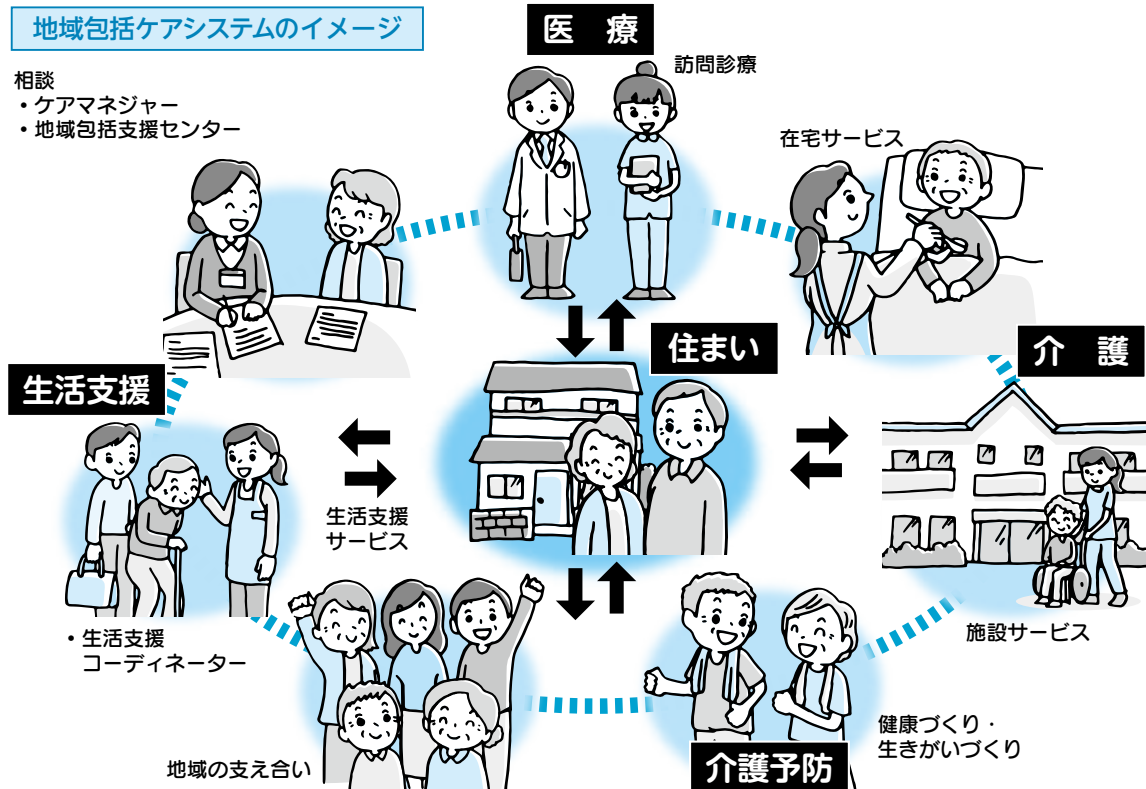

日本人の平均寿命は諸外国と比べて高く、人生百年時代が到来しようとしています。市では、住まいを中心に、医療・介護・介護予防・生活支援に関するサービスを一体的に提供する「地域包括ケアシステム」を推進するため、関係機関や地域と連携したさまざまな取り組みを行っています。

本市でも進む高齢化

本市の65歳以上の高齢者人口は3万1,747人で、高齢化率は24.3パーセントとなっています。また、高齢者の14.5パーセントに当たる4,607人が要支援・要介護認定を受けています(9月末時点)。

国や県の平均は下回っているものの、今後、高齢者の割合は上昇することが見込まれています。

地域の取り組みで解決 地域ケア会議

地域包括ケアシステムを構築するためには、医療・介護の関係機関や地域の民生委員・地区社会福祉協議会・住民などの協力が欠かせません。

市では、関係者と一緒に地域の課題を共有し、解決策を話し合う地域ケア会議を行っています。

地域の課題は、一人暮らしの見守りや、高齢者が高齢者を介護する老老介護、コロナ禍における高齢者の居場所づくりなどさまざまです。公的な介護保険サービスだけでは対応が難しいことも多くあります。

これらの課題について、地域の見守りを含めた移動スパーの運行や住民同士で介護予防活動を行う居場所づくりなど、地域が行う取り組みを通じて解決につなげていきます。

高齢者の総合相談窓口 地域包括支援センター

高齢者が住み慣れた地域で安心して暮らすための総合相談窓口として、地域包括支援センターを市内7カ所に設置しています(5ページ)。保健師・社会福祉士・主任介護支援専門員などが連携し、介護保険サービスの導入や生活上の

困り事・悩み事などの相談・支援を行っています。

なお、電話での相談や来所が難しい場合は、職員が自宅などに訪問することもできますので、気軽に相談してください。

施設サービスの充実も

在宅での生活に不自由を感じている高齢者のために、施設サービスの充実を推進しています。今後新たに、特別養護老人ホーム・介護老人保健施設・介護医療院などを整備する予定です。

また、介護施設で働く人材の確保・定着を図るため、介護職員の資格取得のための費用助成や、「介護版なりた手当」の支給を行っています。

※くわしくは介護保険課(☎20・1545)、施設サービスの充実については高齢者福祉課(☎20・1537)へ。

市内の地域包括支援センターの一覧

名称	所在地・連絡先	担当地区
西部南地域包括支援センター	新町1037-63(新町デイサービスセンター玲光苑内) ☎23-7151	成田・中郷地区
西部西地域包括支援センター	公津の杜6-5-16 ☎36-4981	公津地区 (はなのき台を除く)
西部北地域包括支援センター	橋賀台1-16-3(橋賀台ショッピングセンター内) ☎29-5005	ニュータウン地区・ はなのき台
西部北地域包括支援センター (押畑支所)	押畑896-4(特別養護老人ホーム玲光苑内) ☎20-3655	八生・豊住地区
南部地域包括支援センター	本三里塚226-1(介護老人保健施設セントアンナーシングホーム内) ☎35-6081	遠山地区
東部地域包括支援センター	猿山1600(下総地域福祉センター内) ☎80-7007	久住・下総地区
東部地域包括支援センター (大栄支所)	松子413-1(大栄支所内) ☎94-5664	大栄地区



ここにこ会(なりたいきいき
百歳体操) 代表
おがわ きょうこ
小川 京子さん

幅広い世代が支え合う地域づくり

高齢者から寄せられた「みんなが集まれる居場所が欲しい」という相談がきっかけで、平成27年にラジオ体操を行う活動を始め、そこからなりたいきいき百歳体操の団体を立ち上げました。参加者は活動日を楽しみにしてくれているようで、体操前のおしゃべりタイムも好評です。このほかにも、地域の中で高齢者が活躍している場はたくさんあって、子ども食堂などの活動では高齢者が手伝ってくれたり、企業が食材を提供してくれたりするなど、支え合いの輪が徐々に広がっています。また、子どもから高齢者まで、幅広い世代間での交流は地域の見守りにもつながっていると思います。

このような取り組みはコミュニケーションがとても重要です。難しく考えず、小さな活動から始めてみてはいかがでしょうか。



成田市高齢者クラブ
連合会 副会長
おおさわ まもる
大澤 守さん

みんなで育む地域の交流

私が高齢者クラブに入った10年ほど前は参加者も少人数でしたが、地域の皆さんに声を掛け、徐々に参加者が増えたことで活動の幅も広がっていきました。現在では、介護予防のためのなりたいきいき百歳体操をはじめ、地域の施設の清掃、段ボールのリサイクル回収など、さまざまな活動を行っています。また、メンバーが所有している田んぼを貸し出して行う近隣の小学校の田植え・稲刈り・脱穀作業の授業では、高齢者クラブも一緒に参加することで、地域の交流も生まれていることを実感しました。

毎週集まるのは大変な面もありますが、楽しみながら活動を続けています。一人ではできないことも、みんなで協力すればできる。これからもみんなで力を合わせ、地域の取り組みを継続していきたいと思います。

自分の言葉で思いや考えを伝える

本市の英語教育の歩みは、平成8年度に成田小学校が文部科学省から研究開発学校に指定されたことから始まりまし
た。現在は、教育課程特例校として認定を受け、全ての市立
学校で市独自のカリキュラムを編成し、子どもたちの英語力
を育んでいます。



ALTと日本人教師による授業(吾妻小)

英語好きな成田っ子！

令和3年度に行った調査(左図)によると「英語学習が好き」と答えた本市の子どもの割合は、小学6年生は82パーセント、中学3年生は80パーセントで、いずれも全国平均を上回る数字となっています。この結果は市独自のカリキュラムで進めている英語教育によって、子どもたちが英語を楽しんで学んでいることのと表れであると捉えて

「英語学習が好き」と答えた子どもの割合

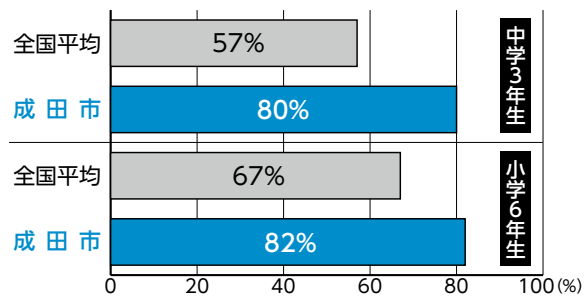

出典：「令和3年度全国学力・学習状況調査」
「令和3年度成田市英語科アンケート集計結果」

英語好きを育てる 本市の取り組み

英語が好きなお子もたちを育てるために、本市が行っている英語教育の取り組みを紹介します。

市独自のカリキュラム

全国の多くの小学校で3年生から始まる英語の授業が、本市では1年生から始まります。

小学校では買い物など英語を使う場面を設定し、歌やゲームを取り入れ、外国人英語講師(ALT)と楽しみながら、コミュニケーション能力の基礎を養っています。

中学校では標準授業時間数に加えて行う拡充英語で、自己表現を中心とした授業を実施し、小学校で身に付けたコミュニケーション能力をさらに伸ばしています。

ALTの全校配置

子どもたちが自然な英語に慣れ親しみ、外国の文化への理解を深めるため、全ての市立学校にALTを配置しています。現在、45人

のALTが学級担任や英語の担当教員と共に授業を行っています。小学1年生から外国人と接することで、物おじしない態度を育てるとともに人との触れ合いを大切にしている英語教育を進めています。

教師向け研修の充実

市では、英語授業の質を向上させるために、教師を対象とした研修を行っています。大学教授による理論研修、ALTと日本人教師との合同研修のほか、タブレット端末を活用した授業方法など、その内容はさまざまです。

今後も子どもたちの「間違いを恐れず、積極的に英語で自分の思いや考えを伝える姿勢」を育み、国際都市成田の未来を担うことのできる人材の育成を目指し、英語教育を進めていきます。

※くわしくは教育指導課(☎20・1582)へ。



質の良い授業のために教師向けの研修

新型コロナウイルスワクチン

次の流行に備えて接種の検討を

新型コロナウイルス感染症の年末年始の流行に備え、オミクロン株対応ワクチンの接種を進めています。また、生後6カ月～4歳の乳幼児が新たに接種対象者となりました。新型コロナウイルス感染症の拡大防止のため、接種を検討してください。

オミクロン株対応ワクチンの集団接種

3回目以降の追加接種で使用するオミクロン株対応ワクチンの接種間隔が、前回の接種から3カ月以上経過に短縮されたことに伴い、集団接種の日程を拡大しました。

接種券は8月までに接種が完了した人に、順次発送しています。

接種券が届いたら、同封のチラシで詳細を確認し、年内の接種を検討してください。

接種日＝12月28日までの毎週火・水・木・金・日曜日(祝

日を除く。1月以降は決まり次第、市ホームページや広報なりたでお知らせします)

会場と使用するワクチン

○ボンベルタ成田アネックス館A棟3階…ファイザー社製(11月はBA.1対応型、12月はBA.4-5対応型)

○イオンタウン成田富里2階…金曜日はモデルナ社製(BA.1対応型)、そのほかはファイザー社製(11月はBA.1対応型、12月はBA.4-5対応型)

乳幼児への接種を開始

生後6カ月～4歳の乳幼児を対象とした従来型ワクチンの接種を開始します。接種券は11月下旬から発送します。詳細は市ホームページ(<https://www.city.narita.chiba.jp>)

[jp/kenko_fukushi/page0136_00180.html](https://www.city.narita.chiba.jp/kenko_fukushi/page0136_00180.html))や接種券に同封のチラシで確認してください。



市ホームページ

1・2回目接種は年内を目安に

12歳以上の人を対象とした1・2回目接種で使用する従来型ワクチンは、年内で国からの供給が終了する予定です。オミクロン株対応ワクチンは1・2回目接種が完了していないと接種できませんので、年内の接種を検討してください。

接種券が手元にある場合は、そのまま使用できます。

集団接種会場を開設

1・2回目接種は一組にして受け付けるため、両日とも接種を受けられる日程を予約してください。

接種日

○1回目…12月2日(金)、2回目…12月23日(金)

○1回目…12月4日(日)、2回目…12月25日(日)

会場＝イオンタウン成田富里2階

予約方法＝ワクチン接種予約サイト(<https://www.narita-vaccine.jp>)または成田市新型コロナウイルスワクチン接種コールセンター(☎0120-11-5828)へ



ワクチン接種予約サイト

ワクチン接種に関する問い合わせ先

市が行う接種については

- 成田市新型コロナウイルスワクチン接種コールセンター…☎0120-11-5828(平日の午前8時30分～午後5時15分)
- 成田市新型コロナウイルスワクチン接種対策室…☎33-7611(平日の午前8時30分～午後5時15分)

ワクチン接種全般については

- 厚生労働省新型コロナワクチンコールセンター…☎0120-761770(午前9時～午後9時)
- 県新型コロナワクチン副反応等専門相談窓口…☎03-6412-9326(24時間年中無休)

季節性インフルエンザとの同時流行に注意

この冬は新型コロナウイルス感染症が今年の夏以上に拡大し、季節性インフルエンザと同時に流行する可能性があります。発熱外来を速やかに受診できない場合に備えて、新型コロナウイルス感染症の感染の確認に必要な抗原検査キットや、自宅療養に必要な解熱鎮

痛薬を購入しておきましょう。

また、65歳以上の人など、季節性インフルエンザワクチンの定期接種の対象者で希望する人は、早めの接種をお願いします。

※くわしくは健康増進課(☎27-1111)へ。

*11月7日時点の情報です

市消防操法大会 10/23 

日々の訓練の成果を競う



消防技術の向上を図るため「市消防操法大会」が大栄運動場で行われ、市内の消防団からポンプ車の部に8チーム、小型ポンプの部に29チームが出場しました。

主な成績は次の通りです。

ポンプ車の部＝優勝 新勝寺、準優勝 小泉、3位 松崎

小型ポンプの部＝優勝 飯田町、準優勝 前林第1、3位 下金山

1火点に向かって放水態勢を取る **2**いち早く火点へ **3**素早くホースを延長 **4**演技開始を宣言



鉄道の日記念イベント 10/15 

子どもも大人も目を輝かせて

鉄道開業150年を記念して「鉄道の日記念イベント」が栗山公園で開催されました。子どもも大人も乗車できるミニSLの運行や鉄道廃品などが購入できるグッズの販売、クイズラリーなどが行われ、多くの鉄道ファンが来場。JR東日本の車内放送を担当する堺正幸さかいまさゆきさんのトークショーでは、来場者が蒸気機関車D51の前に集まり、車内放送を引き受けた経緯などの話に聴き入っていました。



鉄道模型に興味津々

市消防団女性部辞令交付式 10/3

若い力が新たに加わって

地域防災力のさらなる向上を目標に掲げ活動をしている市消防団女性部。新たに国際医療福祉大学の学生が団員として加わることに伴う辞令交付式が同大学成田キャンパスで行われました。今回入団するのは、同大学医学部医学科の1年生3人。今後、防災関連のイベントにおいて救急講習の指導や火災予防啓発などの活動を行っていきます。



辞令を手にする学生たち

※マークが付いたイベントは、Facebookでも配信しています。

成田市とつながろう

市では、イベント情報や緊急情報など、皆さんの役に立つさまざまな情報をSNSで配信しています。



成田市LINE



成田市広報課Facebook



成田市広報課Instagram

#なりたさんぽ

成田弦まつり 10/15・16

響き渡る優美な音色



1



2



3



4

弦楽器の多様な音色を楽しむ「成田弦まつり」が成田山新勝寺や表参道などに設けられた5つのステージで3年ぶりに開催されました。初日は、津軽三味線を中心とした和の演奏「弦の響演」や約160人の三味線奏者が大本堂前に集まる圧巻の「成田山奉納津軽三味線大演奏」などを披露。各ステージでは、来場者の手拍子に出演者が音の強弱や表情で応えるなど、一体となって演奏を楽しんでいました。

1 圧巻の大演奏 2 歌謡と演舞の奉納も 3 入場前には検温を 4 開放的な青空の下で

グラウンド・ゴルフ教室 10/25

ホールインワンを目指して

グラウンド・ゴルフの楽しさを知ってもらおうと「グラウンド・ゴルフ教室」が重兵衛スポーツフィールド中台球技場で行われました。全14回のうち最終回のこの日は、参加した76人がグループに分かれて8ホールをプレー。参加者はこれまでに教わったことを実践しながら自己ベストの成績を目指しました。ホールインワンを達成するとグループから拍手と歓声が沸き起こり、大いに盛り上がりました。



打ったボールの行方は

市川團十郎白猿襲名奉告参拝 10/22

親子で歌舞伎を披露

11月の歌舞伎座で十三代目市川團十郎白猿^{いちかわだんじゅうろうはくえん}を襲名する十一代目市川海老蔵^{えびぞう}さんと同公演で八代目市川新之助^{しんのすけ}として初舞台を踏む堀越勤玄^{ほりこしけん}くん、四代目市川ばたんさんが襲名奉告のため成田山新勝寺に参拝しました。表参道ではお練りが行われ、3人は人力車に乗って観客の声援に笑顔で応えていました。また、十一代目市川海老蔵として最後の舞台が大本堂前で披露され、迫力ある演技に観客から盛大な拍手が送られました。



成田山新勝寺総門前で記念撮影

暮らしのお知らせ

あなたの声を聴かせてください

市長への手紙

「市長への手紙」は、市民の皆さんの市政に対する提言・要望・意見などを幅広く聴いて、今後の市政に反映するための制度です。

寄せられた意見は、市長が直接目を通し、回答を希望する人には書面またはEメールで回答します。回答には1カ月程度の期間がかかります。

各課でも担当する業務についての意見や要望を受け付けていますので、道路の補修や公園遊具の修理など、早急な対応が必要な場合は直接相談してください。

寄せられた意見の内容によっては市の回答と併せて、広報なりたなどに無記名で掲載する場合があります。

なお、市政と関係のない内容や個人・団体を誹謗中傷する内容、政治・営業・宗教活動、選挙運動に関する内容は受け付けません。

また「市長への手紙」として取

り扱うことが適切でないと認められるものや、趣旨が不明確なものは回答できません。回答を希望する場合は、住所・氏名・電話番号を忘れずに書いてください。

市長への手紙

市役所や下総・大栄支所、公民館など市の施設に専用の用紙(受取人払い)が置いてあります。

専用の用紙以外を利用する場合は「市長への手紙」と書いて、切手を貼って送ってください。

市長へのFAX

市内からは次の番号に送信してください。送信料はかかりません(コンビニエンスストアからは有料となる場合があります)。

☎0120・860・279

市外からは次の番号に送信してください。送信料がかかります。

FAX0476・24・1086

市長への電子メール

市ホームページの「市長への電

子メール」(<https://www.city.naria.chiba.jp/snisei/page302100.html>)から送信できます。

また、Eメール(nrisodan@city.naria.chiba.jp)も利用できます。あらかじめ、このアドレスからの電子メールを受信できるように設定してください。

※くわしくは市民協働課市民相談室(☎20・1507)へ。

分別して火災防止

リチウムイオン電池の廃棄

電子たばこやモバイルバッテリーなどに内蔵されているリチウムイオン電池は、発火や爆発の恐れがあります。分別せずに廃棄すると火災や作業員のけがの原因となるので、家電量販店などのリサイクル協力店に持っていきましよう。

また、スマートフォンや携帯電話の本体・リチウムイオン電池は、携帯電話会社の店舗などでメーカーに関係なく無償で回収しています。

金物・陶磁器・ガラス類(黄色の指定袋)として出すこともでき

ますが、個人情報の取り扱いに注意し、必ず放電(電源が入らない状態)してから出してください。

※くわしくはクリーン推進課(☎20・1530)へ。

美しいまちをわたしたちの手で

環境美化運動

12月4日(日)を中心に、区や自治会、事業所などの協力を得て環境美化運動が実施されます。

この運動では、各地区の道路や公園などに捨てられた瓶・缶などのごみ拾いを行います。個人で環境美化運動に参加する場合は、事前にクリーン推進課(☎20・1530)へ連絡してください。

※くわしくは回課へ。

事故防止に努めて

狩猟解禁

2月15日(水)まで狩猟期間となります。対象地域では、わなや銃器などによる狩猟が行われることがあります。

山林などに出かける場合は、事前に対象地域を確認したり、目立つ色の服を着用したりして、事故防止に努めてください。また、ハンターの皆さんはマナーを守り、安全な狩猟に努めましよう。

対象地域Ⅱ市街地・鳥獣保護区・休猟区・公道・公園・寺社境内・墓地を除く市内全域

※くわしくは県自然保護課(☎043・223・2972)へ。

被害者や遺族への支援

犯罪被害給付制度

犯罪被害給付制度は、故意の犯罪行為により不慮の死を遂げた被害者の遺族や、身体に重大な被害を受けるなどした被害者に対し、国が給付金を支給するものです。

また、市では成田市犯罪被害者等支援条例に基づき、支援金を支給しています。

※くわしくは、制度については県警察本部警務課(☎043・201・0110)、条例については交通防犯課(☎20・1527)へ。

千葉県民のつどい

11月25日(金)～12月1日(木)は犯罪被害者週間です。犯罪被害者の支援について考えてみませんか。

日時 11月26日(土) 午後1時～3時(受け付けは正午から)

会場 千葉県教育会館(千葉市)

内容 犯罪被害者遺族による講演など

参加費 無料

申込方法 11月22日(火)(必着)まで

に電話・はがき・FAX・Eメールのいずれかで、代表者の住所・氏名・電話番号、参加者の人数を千葉犯罪被害者支援センター

事務局 ☎043・225・5451 〒260・0013 千葉市中央区中央3・9・16 大樹生命千葉中央ビル7階 FAX

043・225・5453 E

メール chibaevs@orion.ocn

e.jp)へ

※くわしくは同事務局へ。

入学準備学用品費を支給

就学援助

市では、経済的な理由で学用品費などの支払いが困難な児童・生徒の保護者を対象に援助を行っています。令和5年度に入学する新

小学1年生(義務教育学校の1年生を含む)・新中学1年生(義務教育学校の7年生を含む)に、就学援助費のうち入学準備学用品費を支給します。

支給額 新小学1年生5万4,060円、新中学1年生6万円

申請書配布場所 学務課(市役所5階)、子どもが入学する予定

の学校

申請方法 12月1日(木)～1月31日(火)に申請書に必要書類を添えて

新小学1年生は学務課または入学予定校、新中学1年生は現在在籍している学校へ

※くわしくは同課 ☎20・1581)へ。

防音工事で騒音対策を

成田空港の更なる機能強化

市では、成田空港の更なる機能強化に伴う夜間の騒音対策として、寝室への内窓設置工事などの申請を受け付けています。

内容効果体験住宅の見学

成田国際空港(株)では、内窓の防音効果が体験できる住宅(西大須賀1775・1)を設けています。見学を希望する人は、同社 ☎0570・000・955)へ申し込んでください。

防音工事の申請

市では、内窓設置工事のほか、騒音法第一種区域や、その外側の隣接区域で受けられる防音工事の申請を受け付けています。

※防音工事には対象区域などの要件があります。くわしくは空港対策課 ☎20・1521)へ。

補助金を交付

住宅用省エネルギー設備

市では、脱炭素社会の実現に向けて、太陽光発電や蓄電池などの住宅用省エネルギー設備の設置に係る補助金を交付しています。

また、今年度から、補助対象に電気自動車(EV)と電気自動車充放電設備(V2H)を追加しました。

補助金の交付要件や補助対象はホームページ(https://www.city.narita.chiba.jp/kurashi/page111200.html)で確認してください。

※くわしくは環境計画課 ☎20・1536)へ。



年末調整が必要な人は申請を

確定申告のための書類

市では、確定申告に必要な納付済額のお知らせを1月下旬に送付します。年末調整で事前に必要なのは、次の窓口で申請してください。事前申請した人には改めての送付は行いません。

なお、市が証明するのは普通徴収(納付書や口座振替など)での納

付)の金額のみです。

持ち物 本人確認ができる物(マイナンバーカード、運転免許証など)

国民健康保険税払込証明書

申請場所 納税課(市役所2階)、下総・大栄支所

問い合わせ先 納税課 ☎20・1519)

後期高齢者医療保険料払込証明書

申請場所 保険年金課(市役所1階)、下総・大栄支所

問い合わせ先 保険年金課 ☎20・1547)

介護保険料払込証明書

申請場所 介護保険課(市役所議

会棟1階)、下総・大栄支所

問い合わせ先 介護保険課 ☎20・1545)

※くわしくは各問い合わせ先へ。

今月の納期限

11月30日(水)

- ①国民健康保険税(第5期)
- ②後期高齢者医療保険料(第5期)
- ③介護保険料(第5期)

※くわしくは①納税課 ☎20-1519)、②保険年金課 ☎20-1547)、③介護保険課 ☎20-1545)へ。

市長日誌



市長日誌は市ホームページでも公開しています

10月16日(日)～31日(月)

- 18日 千葉県市長会役員会(Web会議)
- 21日 駅前クリーン運動
- 22日 「新しい成田空港」構想検討会
- 22日 市川團十郎白猿襲名奉告参拜
- 23日 市消防操法大会
- 24日 県道成田神崎線整備促進期成同盟要望活動
- 25日 印旛都市広域市町村圏事務組合議会定例会
- 27日 庁議
- 27日 新型コロナウイルス感染症対策本部会議
- 28日 エアポートツーデーマーチ実行委員会
- 29日 印旛沼クリーンハイキング開会式
- 31日 千葉県市長会定例会・合同部会(Web会議)



消防団員を激励(23日)

12月1日から受け付け

市営住宅の入居者募集

市では、市営住宅の入居者を次の通り募集します。

申し込み資格は次の要件を全て満たす人

- 住居に困っている
- 市内に続けて6カ月以上、居住しているか勤務先がある
- 同居しようとする親族がいる（高齢者などは単身で入居できる場合あり）
- 市税を滞納していない
- 緊急連絡先がある（連帯保証人は不要）
- 申込者・同居しようとする親族が暴力団員ではない

団地名(住所)	募集戸数	間取り	入居人数
一般市営住宅			
北園護台団地 (園護台1385-1)	1戸 (5階)	3DK (7.5、6、6畳)	3人以上
	1戸 (2階)	3DK (6.5、6、4.5畳)	2人以上
南園護台団地 (園護台1254-2)	1戸 (2階)	2DK (6、6畳)	2人以上
中園護台団地 (園護台2-3-1)	2戸 (3階)	3DK (6、6、6畳)	2人以上
桜川団地 (三里塚248)	3戸 (3、4階)	3K (6、4.5、3畳)	単身可
名木団地 (名木931)	1戸 (平屋)	3K (6、6、4.5畳)	2人以上
吾妻南団地 (吾妻2-1-1)	2戸 (2階)	1K (6畳)	単身可
地域優良賃貸住宅			
加良部団地 (加良部3-17-1)	1戸 (1階)	2LDK (6、4.5畳)	2人以上

一般市営住宅

○ 所定の方法で算出した世帯の所得月額が15万8,000円以下
 (高齢者・障がい者・小学校就学前の子どもがいる世帯などは21万4,000円以下)

地域優良賃貸住宅

○ 高齢者・障がい者等世帯、18歳未満の子どもがいる世帯のいずれかである

○ 所定の方法で算出した世帯の所得月額が21万4,000円以下
 入居期間に地域優良賃貸住宅のみ3年間(期間満了時に申し込み資格に該当する場合は再契約可)
 家賃に希望する住宅や世帯の所得額によって異なる

申込書配布場所は建築住宅課(市役所5階)、下総・大栄支所

申し込み方法は事前に直接または電話で建築住宅課(☎20・1564)に予約してから、12月1日(木)～15日(木)に申込書を同課へ
 ※くわしくは同課へ。

所有者は早めに草刈りを

土地の適正管理

空き地の雑草を伸びたままにしておくと、ごみの捨て場所にされたり、害虫類の発生原因となったりするなど、周囲に迷惑が掛かります。また、通行の妨げや火災の原因となりかねません。空き地の所有者は早めに草を刈るなど、土地を適正に管理してください。

市では、草刈り機を無料(刈り刃と燃料は自己負担)で貸し出していますので利用してください。
 ※くわしくは環境対策課(☎20・1532)へ。

11月30日まで

個人事業税の納付

個人事業税の第2期分の納期限は11月30日(水)です。
 金融機関やコンビニエンスストアで納めください。

アで納めてください。納付には便利な口座振替をお勧めしています。また、電子マネー「PayPay」

「LINE Pay」やインターネットを利用したクレジットカード納付のほか、スマートフォンなどを使ったモバイルレジによる納付もできますので利用してください。

※くわしくは佐倉真税事務所(☎043・483・1115)へ。

早めに手続きを

インボイスの登録申請

令和5年10月から、消費税の仕入税額控除を受けるためのインボイス制度が開始されます。インボイス発行事業者となるには、原則3月末日までに税務署への登録が必要です。

対象となる事業者や登録方法などの詳細はインボイス制度特設サイト(https://www.nta.go.jp/taxes/shiraberu/zaimokubetsu/shohi/keigenzeirit-su/invoice.htm)

で確認してください。
 ※くわしくは成田税務署(☎28・5151)へ。



災害・各種情報を提供する「なりたメール配信サービス」へ登録を

屋外の防災行政無線の放送が聞き取りにくい場合や、外出している場合などでもメールで情報を受け取ることができます。登録は無料です。

配信内容=防災行政無線で放送する防災・消防・防犯情報など

対応言語=日本語、英語、韓国語、中国語(繁体字・簡体字)、ポルトガル語、スペイン語、タガログ語、タイ語

登録方法=右下のQRコードを読み取るか、登録用アドレス(t-narita@sg-p.jp)に空メールを送信して登録する

※防災行政無線の放送内容は防災行政無線テレホンサービス(☎0120-38-3898)でも確認できます。くわしくは危機管理課(☎20-1523)へ。



なりたメール配信サービス

困りごと・悩みごと相談室

一人で悩んでいないで相談してみませんか？

相談は無料で秘密は厳守されます。この機会に日頃感じている疑問や悩みを相談してみたいはかがですか。

心の健康、応援します



新型コロナウイルス感染症の拡大防止のため、中止・変更となる場合があります。開催状況などについては各問い合わせ先へ。

※期日中の12:00~13:00は相談を実施していません。

相談名	期日	時間	場所	問い合わせ先
市民生活相談(離婚・相続・相隣関係・金銭貸借など)	月・金曜日	9:00~16:00	市役所2階市民相談室 ※各相談の受け付けは、終了時間の30分前まで(午前の受け付けは11時30分まで)。予約制の相談は、予約の時間までに来てください。	市民協働課 ☎20-1507
弁護士法律相談(予約制)	11月16日(水)・27日(日)	13:00~16:00		※法人などからの相談は受けません。相談内容によってはお断りする場合があります。弁護士法律相談(同年度中に相談は2回まで)の12月分の予約は11月30日(水)から受け付けます。
女性のための相談(DV含む・予約制)	木曜日	10:00~16:00		
税務相談	11月15日(火)、12月20日(火)	10:00~15:00		
不動産相談	11月15日(火)、12月20日(火)	10:00~12:00		
もめごと・なやみごと・苦情相談(人権・行政相談)	11月22日(火)、12月6日(火)	10:00~15:00		
市民よろず相談	11月19日(土)、12月17日(土)	13:00~16:00	保健福祉館	市民よろず相談室 興野さん ☎047-402-2795
司法書士法律相談	11月16日(水)、12月21日(水)	18:00~20:00	保健福祉館	千葉司法書士会佐倉支部 白井さん ☎043-488-4633
司法書士による電話相談	月・水・土曜日	月・水曜日14:00~17:00 土曜日10:00~15:00	電話相談のみ (☎0120-971-438)	千葉司法書士会 ☎043-246-2666
法務局登記手続案内(相続・抵当権抹消など、予約制)	月~金曜日	9:00~16:00	電話案内のみ	法務局成田出張所 ☎23-2313
住宅無料耐震相談(予約制)	12月14日(水)	9:00~16:00	市役所5階503会議室	建築住宅課 ☎20-1564
子育て中の人の職業相談	月~金曜日	8:30~17:00	市役所2階マザーズコーナー	ハローワーク成田マザーズコーナー ☎20-0567
消費生活相談	月~金曜日	9:30~16:30	市役所2階消費生活センター	消費生活センター ☎23-1161
事業承継に関する相談(予約制)	11月16日(水)	10:00~16:00	商工会館2階相談室	商工会議所 ☎22-2101
商工業者よろず支援拠点サテライト相談(予約制)	11月17日(木)	10:00~16:00	商工会館2階相談室	商工会議所 ☎22-2101
若者の就労相談(予約制)	月~金曜日	10:00~17:00	勤労会館	ちば北総地域若者サポートステーション ☎24-7880
社労士による年金相談	12月14日(水)	10:00~15:00	市役所1階相談室	保険年金課 ☎20-1547
交通事故相談(予約制)	12月6日(火)	10:00~15:00	市役所2階相談室	交通防犯課 ☎20-1527
障がい者相談	第4日曜日と祝日を除く毎日	月~金曜日9:00~19:30 土・日曜日9:00~18:00	保健福祉館	ほっとすまいるセンター ☎27-1106
心配ごと相談	木曜日	13:00~16:00	保健福祉館	成田市社会福祉協議会 ☎27-7755
アルコール依存相談	12月1日(木)	9:00~12:00	保健福祉館	成田市社会福祉協議会 ☎27-7755
くらしと就労相談	月~金曜日	8:30~17:15	商工会館1階	暮らしサポート成田 ☎20-3399
家庭児童相談	月~金曜日	9:00~16:00	市役所2階家庭児童相談室	子育て支援課 ☎20-1538
就学相談(予約制)	月~金曜日	9:00~17:00	教育センター	教育センター ☎20-2922
教育相談(予約制)	火曜日	9:00~16:00	教育センター	教育センター ☎20-2922
不登校相談	月~金曜日	9:00~17:00	ふれあいるーむ21	ふれあいるーむ21 ☎20-1414
学校教育全般・いじめ相談	月~金曜日	9:00~17:00	教育指導課(市役所5階)	教育指導課 ☎20-1582
スクールソーシャルワーカーへの相談	月・火・木・金曜日	9:00~17:00	教育指導課(市役所5階)	教育指導課 ☎20-1582
教育相談(家庭教育・青少年教育)	月~金曜日	9:00~17:00	教育センター	教育相談室 ☎22-5100
農地・農政相談(予約制)	12月7日(水)	8:30~11:30	下総支所	農政課 ☎20-1542
		13:30~16:30	大栄支所	

管理・相続・解体など

無料空き家セミナー・相談会

空き家に関する問題について、弁護士などの専門知識を持つ講師がセミナーを行うほか、無料で相談に応じます。

期日=11月26日(土)

会場=中央公民館

内容と時間

○セミナー…午後2時～2時45分

○相談会…午後2時45分～4時15分

※参加を希望する人は当日直接会場へ。
くわしくは空き家対策有識者会議・森田さん(☎043-483-7407)へ。

会社のPRに利用できます

運動施設の企業広告

市では、民間企業などとの協働により、一部の運動施設で企業名や商品名がPRできる有料の企業広告を募集しています。

区画ごとのサイズや料金などは市スポーツ・みどり振興財団ホームページ(<https://www.park-narita.jp>)で確認してください。



重兵衛スポーツフィールド中台(中台運動公園)

- 体育館アリーナ(壁面)…13区画
- 球技場(壁面)…10区画
- 野球場(ラバーフェンス)…20区画

大谷津運動公園

- 野球場(ラバーフェンス)…14区画
- ※くわしくは重兵衛スポーツフィールド中台(中台運動公園)体育館(☎26-7251)へ。



催し物

子ども大人も楽しめる

クリスマスファミリーコンサート

軽音楽バンドやキッズ音楽隊などによるコンサートを開催します。

日時=12月11日(日) 午後1時30分～3時

会場=三里塚コミュニティセンター

定員と入場料=50人(先着順)・無料

※申し込みは同センター(☎40-4880、月曜日は休館)へ。

応募作品を展示

アート・フォト・NARITA

「道」がテーマの公募写真展です。11月19日(土)午後1時30分からは表彰式とピアノの生演奏による朗読のミニコンサートを開催します。

日時=11月19日(土)～12月4日(日) 午前9時～午後7時(19日は午後1時30分から)

会場=もりんぴあことう

入場料=無料

※鑑賞を希望する人は当日直接会場へ。
くわしくは同館(☎27-5252、第4月曜日は休館)へ。

色彩豊かな作品を鑑賞

市川團十郎浮世絵展

日時=11月26日(土)～1月15日(日) 午前10時～午後5時

会場=なごみの米屋 スカイトウンギャラリー

内容=市収蔵品の中から成田山と市川團十郎の深い絆を示す浮世絵など貴重な品を約50点展示

入場料=無料

※鑑賞を希望する人は当日直接会場へ。
くわしくは文化芸術センター(☎20-1133、月曜日は休館)へ。

独創的な演奏方法で魅了

レ・フレールピアノデュオコンサート

さいとうもりや 斎藤守也さんとさいとうけいと 斎藤圭土さんの兄弟デュオ「レ・フレール」が、1台4手連弾の熱のこもった演奏を披露します。

日時=1月14日(土) 午後3時から

会場=なごみの米屋 スカイトウンホール

対象=小学生以上

定員=271人(先着順)

入場料(全席指定)=5,000円

申込方法=11月22日(火)から文化芸術センター事務室(スカイトウン成田4階)へ。申し込み専用フォーム(<https://logoform.jp/f/3GJjM>)からも申し込みめます。



申し込み専用フォームで申し込む場合は席を選ぶことはできません

※くわしくは文化芸術センター(☎20-1133、月曜日は休館)へ。

共生社会の推進に向けて

ブラインドサッカー®

視覚障がいのある人と健常者が一緒にプレーするブラインドサッカーの日本選手権が開催されます。また、ワークショップではブラインドサッカーを体験できます。

会場=重兵衛スポーツフィールド中台(中台運動公園)球技場

日本選手権

日時=12月10日(土)・11日(日) 午前11時～午後6時(11日は午前10時～午後5時。雨天決行)

入場料=無料

ワークショップ

日時=12月10日(土) 午前10時～11時、午後2時～3時、午後4時～5時(小雨決行)

対象=おおむね小学4年生以上

定員=各40人(先着順)

参加費=無料

持ち物=動きやすい服装

申込方法=申し込み専用フォーム(<https://logoform.jp/f/9Dr0J>)から申し込む



※日本選手権の観戦を希望する人は当日直接会場へ。くわしくはスポーツ振興課(☎20-1584)または市ホームページ(https://www.city.narita.chiba.jp/bunka_sports/page0118_00210.html)へ。

bayfm SPECIAL LIVE in NARITA

森口博子&豊田チカJAZZ LIVE

日時=1月22日(日) 午後4時から

会場=なごみの米屋 スカイトウンホール

対象=小学生以上

定員=271人(先着順)

入場料(全席指定)=5,000円

申込方法=11月18日(金)から文化芸術センター事務室(スカイトウン成田4階)へ。申し込み専用フォーム(<https://logoform.jp/f/u8DCs>)からも申し込みめます。



申し込み専用フォームで申し込む場合は席を選ぶことはできません

※くわしくは文化芸術センター(☎20-1133、月曜日は休館)へ。



募

集

重兵衛スポーツフィールド中台 体育館のイベント

ヨガや体操などで運動不足を解消しませんか。

会場＝重兵衛スポーツフィールド中台
(中台運動公園)体育館

対象＝16歳以上の人

定員＝各30人(セルフ整体ストレッチは25人。先着順)

参加費(1回当たり)＝市内在住・在勤・在学の人500円、そのほかの人600円(保険料など)

申込方法＝市スポーツ・みどり振興財団ホームページ(https://www.park-narita.jp/yoyaku/shusaikyoshitsu_yoyaku)



で開催日時を確認し、同ホームページにあるオンライン予約システムから申し込む

申込開始日＝12月5日(月)

1月に開催するイベント

- ヨガ教室
- モーニング・ヨガ
- ランチタイム・ヨガ
- 中台ナイト・ヨガ
- ランタン・ヨガ
- リフレッシュ・ヨガ
- スッキリ・ヨガ
- 椅子ヨガ
- 元気はつらつ体操
- 健康増進フィットネス体操
- 骨盤体操
- 健康リズム体操
- セルフ整体ストレッチ
- 筋膜リリース
- ピラティス教室

※くわしくは重兵衛スポーツフィールド中台(中台運動公園)体育館(☎26-7251)へ。

広報なりた

PDF版・電子ブック版

市ホームページで閲覧できます。

URL <https://www.city.narita.chiba.jp>

体験して理解を深める

パラスポルト大会

日時＝11月23日(水・祝) 午前9時～午後1時

会場＝重兵衛スポーツフィールド中台
(中台運動公園)体育館

内容＝ボッチャ、フライングディスク、車いすバスケットボールなどの体験

参加費＝300円(保険料など)

持ち物＝運動のできる服装、上履き、飲み物

※参加を希望する人は当日直接会場へ。
くわしくは成田スポーツアカデミー(☎36-5318 ホームページ<https://www.npo-narita-sports.or.jp>)へ。

彩りのある作品を

正月用生け花教室

日時＝12月25日(日) 午後1時30分～3時30分

会場＝大栄公民館

内容＝正月用に手軽に飾れる花を生ける

対象＝市内在住・在勤・在学の高校生以上

定員＝18人(応募者多数は抽選)

参加費＝2,000円(材料費)

持ち物＝はさみ、剣山、花器

申込方法＝11月30日(水)(必着)までに、はがきまたはEメールで住所・氏名(ふりがな)・年齢・電話番号・教室名を大栄公民館(〒287-0234 松子393 Eメールkominkan@city.narita.chiba.jp)へ

※くわしくは同館(☎73-7071、月曜日、祝日は休館)へ。

物語の世界で楽しいひとときを

大人のためのおはなし会

日時＝12月8日(木) 午前10時30分～正午

会場＝市立図書館本館

内容＝「りこうなおきさき」「貧乏の神」など

対象＝16歳以上の人

定員と参加費＝40人(先着順)・無料

申込方法＝市立図書館(☎27-2000)へ。同館ホームページ(<https://www.library.city.narita.lg.jp>)からも申し込めます

※くわしくは同館(月曜日、11月30日(水)は休館)へ。



お

知

ら

せ

就職やスキルアップのために

ハロートレーニング

ハロートレーニング(公的職業訓練)は、希望する仕事に就くために必要な知識や技術を習得することができる制度です。

訓練コースは、事務・IT・製造・介護・デザイン・システム開発など多種多様な分野があります。

一定の条件を満たす人には、受講中の生活費などが支給される制度があります。

受講料＝無料(在職者・学卒者向けコースは有料。教材費などは別途)

※くわしくはハローワーク成田駅前庁舎(☎89-1700)または千葉労働局ホームページ(<https://jsite.mhlw.go.jp/chiba-roudoukyoku>)へ。

営業を再開します

松崎郵便局

道路工事のため営業を休止していた松崎郵便局が11月22日(火)から営業を再開します。

※くわしくは松崎郵便局(☎26-8211)へ。

成田祇園祭・うなりくん

オリジナルフレーム切手

各町内の山車・屋台の写真を使用した84円切手(10枚1シート)を11月18日(金)から販売します。また、JR成田駅参道口へのうなりくんポストの設置を記念して、うなりくんのデザインを使用した84円切手(5枚1シート)も同日から販売します。

販売場所＝成田市・富里市・佐倉市・酒々井町・栄町の郵便局(うなりくんオリジナルフレーム切手は成田市の郵便局または郵便局のネットショップ(<https://www.shop.post.japanpost.jp/shop/default.aspx>))

価格(1シート当たり)＝1,330円(うなりくんオリジナルフレーム切手は920円)

販売数＝各300部

※くわしくは平日の午前9時～午後5時に日本郵便(株)(☎048-600-1043)へ。

運動不足の解消に

大栄B&G海洋センターのイベント

筋膜リリース

日時=1月13日(金)・27日(金) 午前10時～11時30分

会場=大栄B&G海洋センター

対象=16歳以上の人

定員=30人(先着順)

参加費(1回当たり)=市内在住・在勤・在学の人500円、そのほかの人600円(保険料など)

※申し込みは大栄B&G海洋センター(☎73-5110、月曜日は休館)へ。

ウクライナの家庭の味を伝授

世界の料理を楽しむ会

日時=12月17日(土) 午前10時から

会場=中央公民館

内容=ウクライナ出身の講師と一緒にカッテージチーズを使ったパンケーキ風のウクライナのスイーツなどを作る

定員=15人(先着順)

参加費=1,000円(国際交流協会会員は700円。材料費など)

持ち物=エプロン、三角巾

※申し込みは成田市国際交流協会(☎23-3231)へ。

新年に向けて

お正月の壁飾りを作ろう

造花を使って正月用の壁飾りを作ります。簡単にできるので気軽に参加してみませんか。

日時=12月21日(水) 午後1時30分～4時

会場=三里塚コミュニティセンター

対象=18歳以上の人

定員=8人(先着順)

参加費=2,000円(材料費)

※申し込みは11月19日(土)から三里塚コミュニティセンター(☎40-4880、月曜日は休館)へ。

学校などで働きませんか

勤務期間=4月1日～3月31日

応募方法=封筒に職種を書き、写真(6カ月以内に撮影した物)を貼った履歴書を直接または郵送で各応募先へ

職種(募集人員) 勤務場所	応募資格	業務内容	勤務条件	応募期間 応募・問い合わせ先など
①外国人英語講師 (45人程度) 市立小中・義務教育 学校	標準的な英語を話し、 日本語をある程度話 すことができる人	学級担任や英語担当教師 と共に英語を教えるほか、 教材・教具の作成など	勤務日時 ①週3～5日(土・日曜日、祝日を除く。 長期休業期間は1～5日程度の勤 務あり) 午前8時30分～午後4時 15分 ②週2～3日(土・日曜日、祝日、長期 休業期間を除く) 午前8時30分～ 午後0時30分 時給* ①2,330円(社会・雇用保険加入と 期末手当あり) ②1,190円～1,250円	○12月23日(金)(必着)まで(土・日曜日、 祝日を除く) ○教育指導課(市役所5階 〒286-85 85 花崎町760)・☎20-1582 面接は、①1月18日(水)または19日(木)、 ②1月20日(金) ※①は在留カード・パスポート・日本 の運転免許証(持っている人)のコ ピーも添付
②日本語教育補助員 (15人程度) 市立小中・義務教育 学校	スペイン語・フィリピン 語・中国語・韓国語・ モンゴル語・シンハラ 語・タイ語のいづれ かで意思疎通ができ、 通訳・翻訳ができる人	スペイン語・フィリピン語・ 中国語・韓国語・モンゴ ル語・シンハラ語・タイ語 を母語とする児童・生徒 への日本語指導の実施、 学校からの通知文の翻訳、 保護者会・面談での通訳 など	勤務日時 ③週3～5日(土・日曜日、祝日を除 く。長期休業期間は6日程度の勤 務あり) 午前8時～午後4時15分 ④⑤週5日(土・日曜日、祝日を除く。 長期休業期間は5日程度の勤務あ り) 午前8時～午後3時45分 時給* ③④1,190円～1,250円(社会・雇用 保険加入と期末手当あり) ⑤1,460円～1,490円(社会・雇用 保険加入と期末手当あり)	○12月23日(金)(必着)まで(土・日曜日、 祝日を除く) ○教育センター(〒286-0033 花崎町 143-6)・☎20-2922 面接は、③1月16日(月)または17日(火)、 ④1月25日(水)または27日(金)、⑤1 月30日(月)または31日(火) ※③は図書館司書証明となる物のコ ピーも添付。⑤は教員免許状のコ ピー、更新確認書(更新済みの人)も 添付
③学校図書館司書 (25人程度) 市立小中・義務教育 学校	司書または司書教諭の 資格を持ち、パソコン 操作ができる人	学校図書を選定・管理、学 校図書館の環境整備、読 書指導の補助など	勤務日時 ③週3～5日(土・日曜日、祝日を除 く。長期休業期間は6日程度の勤 務あり) 午前8時～午後4時15分 ④⑤週5日(土・日曜日、祝日を除く。 長期休業期間は5日程度の勤務あ り) 午前8時～午後3時45分 時給* ③④1,190円～1,250円(社会・雇用 保険加入と期末手当あり) ⑤1,460円～1,490円(社会・雇用 保険加入と期末手当あり)	○12月23日(金)(必着)まで(土・日曜日、 祝日を除く) ○教育センター(〒286-0033 花崎町 143-6)・☎20-2922 面接は、③1月16日(月)または17日(火)、 ④1月25日(水)または27日(金)、⑤1 月30日(月)または31日(火) ※③は図書館司書証明となる物のコ ピーも添付。⑤は教員免許状のコ ピー、更新確認書(更新済みの人)も 添付
④養護補助員 (40人程度) 市立小中・義務教育 学校	障がいのある児童・生 徒の支援に誠意を持っ て取り組める人	特別支援学級などに在籍 する障がいのある児童・ 生徒への支援	勤務日時 ③週3～5日(土・日曜日、祝日を除 く。長期休業期間は6日程度の勤 務あり) 午前8時～午後4時15分 ④⑤週5日(土・日曜日、祝日を除く。 長期休業期間は5日程度の勤務あ り) 午前8時～午後3時45分 時給* ③④1,190円～1,250円(社会・雇用 保険加入と期末手当あり) ⑤1,460円～1,490円(社会・雇用 保険加入と期末手当あり)	○12月23日(金)(必着)まで(土・日曜日、 祝日を除く) ○教育センター(〒286-0033 花崎町 143-6)・☎20-2922 面接は、③1月16日(月)または17日(火)、 ④1月25日(水)または27日(金)、⑤1 月30日(月)または31日(火) ※③は図書館司書証明となる物のコ ピーも添付。⑤は教員免許状のコ ピー、更新確認書(更新済みの人)も 添付
⑤特別支援教育支援 員 (20人程度) 市立小中・義務教育 学校	教員免許(小学校また は中学校)を持ち、発 達障がいなどのある児 童・生徒の支援の知識・ 経験がある人	通常の学級に在籍する発 達障がいなどのある児童・ 生徒への支援	勤務日時 ③週3～5日(土・日曜日、祝日を除 く。長期休業期間は6日程度の勤 務あり) 午前8時～午後4時15分 ④⑤週5日(土・日曜日、祝日を除く。 長期休業期間は5日程度の勤務あ り) 午前8時～午後3時45分 時給* ③④1,190円～1,250円(社会・雇用 保険加入と期末手当あり) ⑤1,460円～1,490円(社会・雇用 保険加入と期末手当あり)	○12月23日(金)(必着)まで(土・日曜日、 祝日を除く) ○教育センター(〒286-0033 花崎町 143-6)・☎20-2922 面接は、③1月16日(月)または17日(火)、 ④1月25日(水)または27日(金)、⑤1 月30日(月)または31日(火) ※③は図書館司書証明となる物のコ ピーも添付。⑤は教員免許状のコ ピー、更新確認書(更新済みの人)も 添付
⑥教育支援センター 指導員 (8人程度) ふれあいる一む21	不登校児童・生徒の学 校復帰のための支援に 誠意を持って取り組め る人	不登校児童・生徒の適応 指導、保護者の相談、学 校との連絡調整など学校 復帰の支援	勤務日時 ③週3～5日(土・日曜日、祝日を除 く。長期休業期間は6日程度の勤 務あり) 午前8時～午後4時15分 ④⑤週5日(土・日曜日、祝日を除く。 長期休業期間は5日程度の勤務あ り) 午前8時～午後3時45分 時給* ③④1,190円～1,250円(社会・雇用 保険加入と期末手当あり) ⑤1,460円～1,490円(社会・雇用 保険加入と期末手当あり)	○12月23日(金)(必着)まで(土・日曜日、 祝日を除く) ○教育支援センター(〒286-0033 花崎町 143-6)・☎20-1414 面接は1月23日(月)または24日(火)

*11月7日時点での予定額。金額は職務経験年数に応じて決定

*感染症の拡大防止のため、中止または変更になる場合があります。また、基本的な感染症対策を徹底してください

伝言板

MessageBoard



募

集

受験勉強や就職活動にも 図書館講座

「学生のための日本経済新聞の読み方」をテーマに、新聞記事から効率よく情報収集し理解することを学びます。

Web会議サービス「Zoom」でオンライン受講もできます。

日時＝12月18日(日) 午後1時30分～3時
会場＝市立図書館本館

講師＝山口正人さん(日本経済新聞社)

対象＝中学生以上

定員と参加費＝70人(オンライン受講は60人。先着順)・無料

持ち物＝筆記用具

申込方法＝11月18日(金)から市立図書館(☎27-2000)へ。同館ホームページ(<https://www.library.city.narita.lg.jp>)からも申し込みます。オンライン受講を希望する人は同館ホームページへ
※会場での受講は学生を優先に受け付けます。くわしくは同館(月曜日、11月30日(水)は休館)へ。

初歩から学ぼう

こども生け花体験教室

日時＝12月27日(火) 午前10時～正午
会場＝八生公民館

内容＝正月用の花を生けて、華道の初歩を学ぶ

対象＝市内在住・在学の小学生

定員＝25人(応募者多数は初めての人を優先に抽選)

参加費＝1,500円(花・花器代など)

申込方法＝12月8日(木)(必着)までに、はがきまたはEメールで住所・氏名(ふりがな)・電話番号・学校名・学年・教室名を八生公民館(〒286-0846 松崎317 Eメールkominkan@city.narita.chiba.jp)へ

※くわしくは同館(☎27-1533、月曜日、祝日は休館)へ。

坂田ケ池で冬鳥を見つけよう

自然観察会

日時＝12月18日(日) 午前9時30分～正午
会場＝坂田ケ池総合公園

対象＝市内在住・在勤・在学の人(小学生以下は保護者同伴)

定員＝30人(応募者多数は抽選)

申込方法＝12月2日(金)(当日消印有効)までに、はがき・FAX・Eメールのいずれかで参加者全員の住所・氏名・年齢・性別・電話番号を、なりた環境ネットワーク事務局(〒286-8585 花崎町760 FAX22-4449 Eメールkankai@city.narita.chiba.jp)へ
※参加費は無料です。くわしくは同事務局(環境計画課・☎20-1533)へ。

文化財に触れながら

縄文土器の模様を学ぼう

日時＝12月18日(日) 午前10時～正午、午後2時～4時

会場＝滑河文化財保存展示施設

内容＝縄文土器の特徴を学び、縄などを使って粘土に模様を付ける

対象＝市内在住・在学の小学生

定員と参加費＝各5人(先着順)・無料

申込方法＝12月5日(月)までに電話・FAX・Eメールのいずれかで住所・氏名(ふりがな)・電話番号・学校名・学年を生涯学習課(☎20-1583 FAX24-4326 Eメールshogaku@city.narita.chiba.jp)へ
※くわしくは同課へ。

ガーデニングを始めよう

園芸教室

日時＝12月7日(水) 午前10時から、午後2時から

会場＝重兵衛スポーツフィールド中台(中台運動公園)体育館

内容＝葉牡丹を使った寄せ植えの講義と実技

講師＝京成バラ園園芸アドバイザー

定員＝各10人(先着順)

参加費＝2,000円(苗・鉢・保険料など)

持ち物＝手袋、筆記用具、上履き

※申し込みは11月16日(水)～12月1日(休)に重兵衛スポーツフィールド中台(中台運動公園)体育館(☎26-7251)へ。

危険物取扱者のための

保安講習

対象＝甲種・乙種・丙種いずれかの危険物取扱者免状を持っていて、製造所などで危険物取扱作業に従事している人(従事していない人も任意で受講可)

受講料＝4,700円(県収入証紙代)

申込方法＝11月28日(月)～12月2日(金)に予防課(市役所地下1階)へ

千葉市文化センター

講習区分と日時

- 給油取扱所従事者…1月20日(金) 午後1時40分～4時40分
- 給油取扱所・石油コンビナート以外の従事者…1月20日(金)、2月7日(火)・16日(木) 午前9時45分～午後0時45分(16日は午後1時40分～4時40分)
- 石油コンビナート従事者…2月7日(火)・16日(木) 午後1時40分～4時40分(16日は午前9時45分～午後0時45分)

市原市市民会館

講習区分と日時

- 給油取扱所従事者…1月31日(火) 午前9時45分～午後0時45分
 - 石油コンビナート従事者…1月31日(火) 午後1時40分～4時40分
- ※くわしくは予防課(☎20-1591)へ。

部屋に華やかな装飾を

クリスマスリース作り教室

ドライフラワーを使ってクリスマスリースを作ります。手作りのリースを飾ってクリスマスを迎えませんか。

日時＝12月7日(水) 午後2時～4時

会場＝加良部公民館

対象＝市内在住・在勤・在学の18歳以上の人

定員＝12人(応募者多数は初めての人を優先に抽選)

参加費＝1,800円(材料費)

持ち物＝はさみ、ペンチ

申込方法＝11月25日(金)(必着)までに、はがきまたはEメールで住所・氏名(ふりがな)・年齢・電話番号・教室名を加良部公民館(〒286-0036 加良部3-4-1 Eメールkominkan@city.narita.chiba.jp)へ

※くわしくは同館(☎28-7961、月曜日、祝日は休館)へ。

保健インフォメーション

このコーナーの会場は保健福祉館です。問い合わせは健康増進課(☎27-1111)へ。電話やFAX(27-1114)で健康に関する相談なども受け付けています。相談は医師などの都合により日程を変更する場合があります。

▼一般健康相談	期日	受付時間	相談を受ける人
歯の健康相談	12月 7日(水)	午後1時30分～ 2時30分	歯科医師・歯科衛生士
こころの健康相談(予約制) (治療中の人を除く)	11月18日(金)	午後1時15分～ 3時	カウンセラー・保健師
	11月30日(水)	午後1時15分～ 2時30分	精神科医師・保健師
▼乳幼児健診・相談	期日	受付時間	対象
赤ちゃん相談・4カ月	11月29日(火)	午前9時～ 午後2時	令和4年7月生まれ 令和4年1月生まれ
赤ちゃん相談・10カ月	11月30日(水)	午前9時～ 午後2時30分	令和3年5月生まれ 令和2年4月生まれ 令和元年5月生まれ
1歳6カ月児健診	12月 1日(木)		平成29年4月2日～30年4月1日生まれで、健診を受ける機会のない幼児
2歳児歯科健診	11月17日(木)		心理発達に心配のある乳幼児
3歳児健診	11月24日(木)		生後4～18カ月の乳幼児
5歳児健診	11月16日(水)	午後1時～ 1時40分	
こころの発達相談	12月14日(水)	午前9時～11時	
離乳食相談	11月22日(火)	午前9時10分～ 午後2時	

※乳幼児健診・相談は全て予約制です。申し込みは健康増進課へ。

- **母親学級(予約制)**
内容＝妊娠・出産に関する話や個別相談など
対象＝初めて妊娠した人
- **パパママクラス(予約制)**
内容＝赤ちゃん人形を使った育児体験と沐浴講座
対象＝初めて赤ちゃんが生まれる夫婦やその家族
- ※日時などくわしくは健康増進課へ。
- **こんにちは赤ちゃん事業**
内容＝助産師や保健師などによる家庭訪問
対象＝生後4カ月までの乳児
※赤ちゃんお誕生連絡票(母子健康手帳別冊内)を健康増進課へ提出してください。



献血にご協力ください

【イオンモール成田】
11月19日(土)・20日(日)・26日(土) 午前10時～11時45分、午後1時～4時30分
※国内で承認されている新型コロナウイルスワクチンを接種した人は、接種後48時間以上経過している場合に献血ができます。また、日程は変更になる場合があります。くわしくは千葉県赤十字血液センター千葉港事業所推進課(☎043-241-8332)へ。

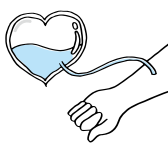

こども急病電話相談

☎ #8000
ダイヤル回線からは☎043-242-9939、午後7時～翌午前6時・年中無休

成田市医療相談ほっとライン

専門の医療スタッフが、24時間年中無休、無料で相談に応じます。
24時間 い い サービス
☎ 0120-24-1130

急病診療所

☎27-1116 赤坂1-3-1(保健福祉館敷地内)

受付日時	診療科目
毎日(休診日なし) 午後7時～10時45分	内科 小児科
日曜日、祝日、振替休日、8月13日～15日、12月29日～1月3日	内科 小児科 外科
祝日(日曜日を除く)、振替休日、8月13日～15日、12月29日～1月3日	歯科



※症状や年齢によって対応が難しい場合があります。電話は受付時間の15分前から受け付けていますので、事前に連絡してください。

日曜祝日診療機関

都合により休診する場合があります。来診前に電話で問い合わせてください。

成田病院(午前中・押畑・☎22-1500)
藤倉クリニック(午前中・幸町・☎22-1158)
聖マリア記念病院(取香・☎32-0711)
ひらの内科(日曜日の午前中・ウイング土屋・☎23-8070)
なのはなクリニック(日曜日の午前中・吉岡・☎49-0533)

保育園開放日

このコーナーの問い合わせは各保育園へ。長沼・大栄・宗吾・公津の杜保育園以外は予約が必要です。
時間＝午前10時～11時(長沼は午前9時～午後0時15分、大栄は午前9時30分～午後4時30分、宗吾・公津の杜は午前9時～正午・午後1時～3時)
対象＝保育園・幼稚園に通っていない就学前の乳幼児

保育園名	電話番号	期日	保育園名	電話番号	期日
松崎	26-8282	11/18(金)、12/2(金)	玉造	26-8889	11/24(木)、12/8(木)
赤荻	24-0752	11/25(金)、12/9(金)	高岡	96-0042	12/14(水)
赤坂	20-6900	11/24(木)、12/8(木)	小御門	96-2362	11/17(木)、12/1(木)
橋賀台	28-0676	11/22(火)、12/13(火)	長沼	37-0005	
中台	27-9023	11/16(水)、12/7(水)	大栄	73-3000	毎日
新山	28-2527	11/17(木)、12/1(木)	宗吾	26-2472	(土・日曜日、祝日を除く)
吾妻	27-5773	12/14(水)	公津の杜	29-6551	
中台第二	29-6676	11/15(火)、12/6(火)			

福 と 社 健 と 康

Health and Welfare

国際医療福祉大学が開催 市民公開講座

日時

①11月29日(火) 午後3時～4時30分

②12月9日(金) 午後1時30分～3時

会場=国際医療福祉大学成田キャンパス

テーマ=①認知症予防について②放射線と私たちの生活

講師=①澁井実さん(同大学作業療法学科教授) ②梶智裕さん(同学科助教) ③小林純也さん(同大学放射線・情報科学科教授)

定員と参加費=各80人(先着順)・無料

※申し込みは同大学総務課(☎20-7701)へ。

費用の一部を助成します

がん患者等支援事業

市では、がん患者の精神的・経済的な負担の軽減と社会生活の応援のため、補整具や予防接種にかかる費用の一部を助成しています。

がん患者ウィッグ及び胸部補整具購入費等助成

対象=がんの治療に伴う、ウィッグや胸部補整具を、4月以降に購入またはレンタルした人

助成額

○ウィッグ…脱毛を補うために着用する全頭用かつらの購入またはレンタルにかかった費用のうち上限3万円

○胸部補整具…乳がん手術後に使う補整下着、乳房補整パッドなどの購入にかかった費用のうち上限2万円

助成回数=各1回

定期予防接種の再接種費用助成

4月以降に受けた定期予防接種の再接種にかかった費用を助成します。助成額は予防接種の種類によって異なります。

対象=小児がんなどの治療により、接種済みの定期予防接種の免疫が低下または消失したため、医師に再接種が必要と判断され、再接種を受けた日時時点で市に住民記録がある20歳未満の人
※くわしくは健康増進課(☎27-1111)へ。

もう受けましたか

成人歯科検診

歯でしっかりとかむことができる人は認知症や要介護状態になりにくく、健康寿命が長いといわれています。

検診を受けて口の中の健康を見直してみませんか。

なお、検診当日に治療や処置は行いません。必要な治療や処置が生じた場合は、別途料金がかかる場合があります。

実施期間=12月31日(土)まで

実施場所=市内歯科医療機関(広報なりた5月1日号、わが家の健康づくりカレンダー、市ホームページ(https://www.city.narita.chiba.jp/kenko_fukushi/page270700.html)などで確認してください)

内容=問診、口腔内診査、保健指導

対象=市に住民記録があり、令和5年3月31日時点で19歳以上の人

自己負担額=500円(70歳以上の人と生活保護受給者は無料)

持ち物=成人健(検)診受診券、健康保険証などの本人確認ができる物

受診方法=希望する歯科医療機関に直接予約する

※生活保護受給者は事前に健康増進課(☎27-1111)へ連絡してください。くわしくは同課へ。

余っている食品を募集

なりたフードバンク活動

成田市社会福祉協議会では、家庭や企業で余っている食品の寄付を受け付けています。

寄付された食品は生活に困っている人に配布します。

受付時間=平日の午前9時～午後5時

受付場所=成田市社会福祉協議会(保健福祉館内)、暮らしサポート成田(商工会館1階)

募集内容=米(令和3・4年産)、乾麺、缶詰、レトルト・インスタント食品などで次の全てに当てはまる物

- 未開封である
- 賞味期限まで2カ月以上ある
- 常温で保存できる

※くわしくは成田市社会福祉協議会(☎27-7755)へ。

仲間をつくって学びませんか

県生涯大学校

応募条件=令和5年4月1日時点で60歳以上で、仲間づくりや生きがいづくり、社会参加などに興味のある県内在住の人(55～59歳の人)も一定の要件で応募可)

募集期間=12月27日(火)まで

願書配布場所=高齢者福祉課(市役所議会議事棟1階)や県内の各地域振興事務所など、県ホームページ(https://www.pref.chiba.lg.jp/koufuku/jinza/shougaidai/gansho_nyuusy.html)

※くわしくは県生涯大学校事務局(☎043-266-4705)へ。

気軽に利用してください

医療相談ほっとライン

医療相談ほっとライン(☎0120-24-1130)は、市民が利用できる無料のテレホンサービスです。

医師や看護師などの専門家が、24時間年中無休で健康・医療・介護・育児の悩みなどの相談に応じます。なお、診断や治療は行いません。

※くわしくは健康増進課(☎27-1111)へ。

ピアサポーターについて知る

精神保健福祉講演会

ピアサポーターは、病気や障がいのある人を同じ立場から支援する人です。その活動を広く知ってもらうため、講演の内容をオンラインで配信します。

配信期間=12月1日(木)～1月15日(日)

テーマ=経験者が描く現在・未来

講師=矢部滋也さん(北海道ピアサポーター協会代表理事)

定員と参加費=200人(先着順)・無料

申込方法=11月28日(月)までにEメールで住所・氏名・電話番号を成田市社会福祉協議会(Eメールoffice@naritas-hakyo.or.jp)へ。申し込み専用フォーム(<https://forms.gle/qXRfUcGaLCiy7KA>)からも申し込みます

※くわしくは成田市社会福祉協議会(☎27-7755)へ。



成田の舞台裏

普段何げなく利用している施設やサービス。その裏側では、どのようなことが行われているのでしょうか。ここでは、普段は見るできない成田のさまざまな舞台裏を紹介します。

第8回 成田市場

～日本初の機能で新鮮なまま世界へ～

令和4年1月、成田空港の入り口まで約3キロメートルの位置に移転した成田市場。その後も引き続き整備が進められていて、飲食店などが入居する関連食品棟のオープンを11月19日に控えています。今回は、地域の食の台所としての役割とともに、農水産物を新鮮な状態で世界に届ける輸出拠点として発展を続ける成田市場を紹介します。

農水産物を輸出するには、検疫や輸出証明書の発行などの手続きをさまざまな場所で行います。通常はその都度、運搬する必要があるため、輸出する航空機に積み込むまでに時間がかかっていました。

成田市場では、この手続きにかかる時間を大幅に短縮することができます。その鍵は日本初の「ワンストップ輸出拠点機能」。空港内の植物防疫所から検疫官を派遣してもらうことで検疫検査を場内で行えるようにしているほか、航空会社や税関といった関係機関の協力を得ることで、輸出に必要なほぼ全ての手続きを同じ建物内で完結させることができます。その結果、産地などから朝に到着した農水産物を最短でその日のうちに輸出できるようになりました。また、屋外を経由して運搬する時間を最小限に抑えられるため、温度変化などによる影響も少なく、より鮮度の高い状態で届けることができます。

ほかの市場では実現できなかったスピードで日本の農水産物を世界に届ける成田市場。その舞台裏には関係機関などの協力を得て導入された日本初の機能がありました。



①



②



③

- ① 近隣地域から多くの農水産物が集まる
- ② 検疫官の検査を受ける
- ③ 仲卸売場では一般の人も買い物

さらに魅力ある市場に

おしだ ひろき
卸売市場 押田 浩樹さん

青果棟・水産棟の仲卸売場では開市日の午前8時～10時には一般の人も新鮮な農水産物の買い物を楽しむことができます。

また、場内の見学者コースでは、市場の役割や機能を知ることもできます。今後、関連食品棟がオープンし、さらに魅力的になる成田市場を楽しみにしててください。



舞台裏の様子をYouTubeでも

右のQRコードから成田市公式YouTubeチャンネルにアクセスして、スマートフォンやタブレットなどから、取材の際に撮影した動画やスライドショーを見ることができます。



成田市公式
YouTubeチャンネル

編集後記

「かんせん」と聞くとすっかり感染のイメージが強くなってしまいましたが、今回は観戦の話。現地時間で11月20日からサッカーのワールドカップが始まります。今大会は全試合を生中継するのはインターネットテレビ局のみとなり、時代の変化を感じます。なじみのない環境で問題なく視聴できるだろうかという不安もありましたが、日本代表の試合などはテレビ放送もされるとのこと。夜遅く始まる試合もありますが、体調に気を付けながら観戦したいです。

令和4年11月15日号 No.1471

成田市のホームページ

<https://www.city.narita.chiba.jp>

*QRコードは簡デンソーウェブの登録商標です



*本紙は11月7日時点の情報を掲載しています。最新情報は各ページの問い合わせ先や市ホームページで確認してください。

リサイクル適性

この印刷物は、印刷用の紙へリサイクルできます。

広報なりたは、グリーン購入法に基づく基本方針の判断基準を満たす用紙、誰にでも読みやすいUD(ユニバーサルデザイン)フォントを使用しています。