



NARITA



未来への希望を乗せて

成田小学校で6年生の卒業記念に行われたバルーンリリース。それぞれの夢や目標を書いた紙を風船に付け、大空へと一斉に飛ばしました。(3月15日・8ページに関連記事)

主な内容

令和4年度当初予算	2
12~17歳の3回目のワクチン接種を開始	7
第3子以降学校給食費無料化	11

一般会計2.0%増の624億円

令和4年度予算案が3月定例市議会で可決されました。今回は、予算の概要や主な使い道などについてお知らせします(1万円未満を四捨五入しているため、合計と内訳が一致しない箇所があります)。

今年度の当初予算は、一般会計は624億円で、前年度と比較すると12億円(2.0%)の増額。特別会計と水道事業会計などを合わせた予算総額は947億8,559万4,000円となり、前年度より18億4,226万5,000円(2.0%)の増額となっています。

そのような中、今年度の予算編成では成田市総合計画「NARITAみらいプラン」に掲げた「住んでよし 働いてよし 訪れてよしの生涯を完結できる空の港まちなりた」の実現に向け、事業の選択と集中を行うことにより、アフターコロナを見据え、観光業、商工業、農業に対する経済対策などを強力に推進することとし、限られた財源を重点的かつ効率的に配分しました。

本市の財政は空港関連税収を背景として全国有数の財政力を有し、各種財政指標から判断されるように財政の健全性が維持されています。しかしながら、将来を見据えて取り組んでいるまちづくりや高齢化対策、子育て施策の拡充などにより、公債費や扶助費などの義務的経費が増加傾向にあります。また、公共施設の長寿命化や更新を行うにあたり多額の財政負担が見込まれるとともに、新型コロナウイルス感染症の影響の長期化に伴い、市税収入がコロナ禍前の水準に回復するには時間を要する状況であることから、より一層の効率的な財政運営が求められています。

一般会計歳入

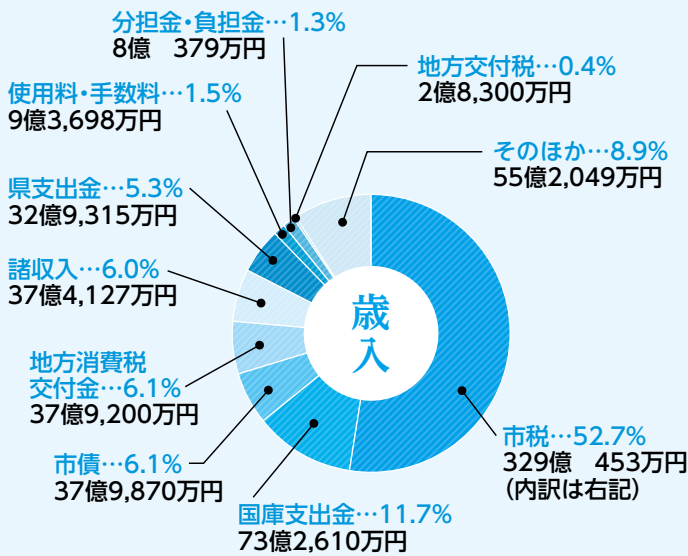

624億円

市税(全体の52.7%)は329億453万円で、前年度比10億1,873万円の増収となっています。また、国庫支出金(11.7%)は73億2,610万円となり、2億3,631万円の増額、市債(6.1%)は37億9,870万円で、1,000万円の減額となっています。

市民1人が納める市税は約25万円です

市民の皆さんが今年度に納める予定の市税の内訳は、右記の通りです。これを市民1人あたりに換算すると約25万円となります。

$$\frac{\text{市税予算額 } 329\text{億}453\text{万円}}{\text{令和4年2月末日現在人口 } 13\text{万}19\text{人}} = \text{約}25\text{万円}$$

市税の内訳



固定資産税

212億3,189万円

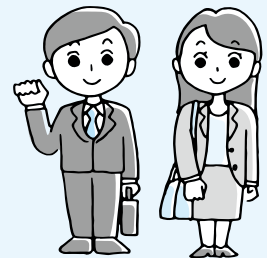

個人市民税

80億 586万円



法人市民税

19億8,947万円

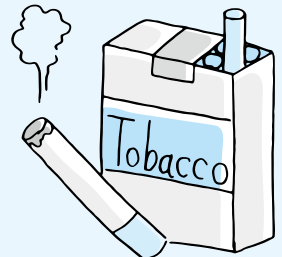

市たばこ税

10億8,771万円



都市計画税

2億1,378万円

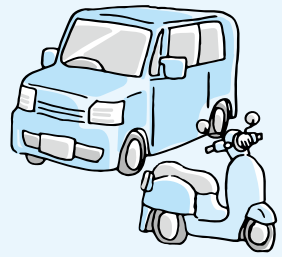

その他(軽自動車税など)

3億7,582万円

特別会計

233億3,289万円

特別会計とは、特定事業を行う場合に、一般会計と区分して経理する必要のあるときに設ける会計です。市では、次の6会計を設けています。

国民健康保険(事業勘定)

128億 234万円

被保険者の疾病、負傷、出産、死亡などに対し、必要な保険給付を行います。

国民健康保険(施設勘定)

1億 727万円

医療サービスの向上を図るため、国保大栄診療所で被保険者などに対し、診療を行います。

公設地方卸売市場

9億1,376万円

青果物、水産物、生鮮食料品などを

安定した価格で供給し、市民生活の向上を図ります。

介護保険

79億 433万円

被保険者の要介護度などに応じて、必要な保険給付を行います。

農業集落排水事業

2億 868万円

下総・大栄地区の農業集落に排水施設を整備し、生活環境の改善を図ります。

後期高齢者医療

13億9,650万円

後期高齢者医療制度加入者の保険料徴収や保険証の交付などを行います。

地方公営企業会計

90億5,271万円

地方公営企業会計とは、地方公共団体が経営する公益的な事業を行うために設けられた会計です。市では、次の3会計を設けています(各会計とも収益

的支出と資本的支出を合計した額)。

水道事業

34億4,130万円

水道施設を整備し、安全で安心な水の安定供給を行います。

簡易水道事業

5億4,588万円

水道施設を整備し、下総・大栄地区の一部への安全で安心な水の安定供給を行います。

下水道事業

50億6,553万円

都市排水施設の整備を行い、生活環境の改善を図ります。



新市場に新鮮な食材が並び

市民1人当たりに使われる歳出の内訳

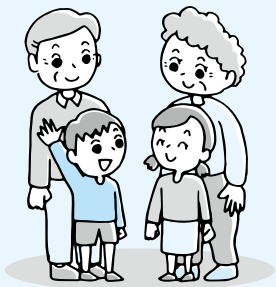

民生費 16.2万円



教育費 7.8万円

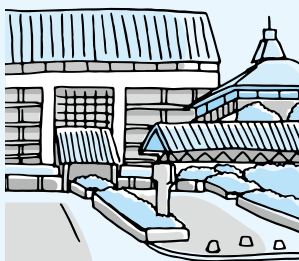

総務費 6.1万円



土木費 3.4万円

衛生費 4.6万円

公債費 4.3万円

消防費 2.0万円

商工費 1.9万円

農林水産業費 1.3万円

そのほか 0.4万円

一般会計歳出

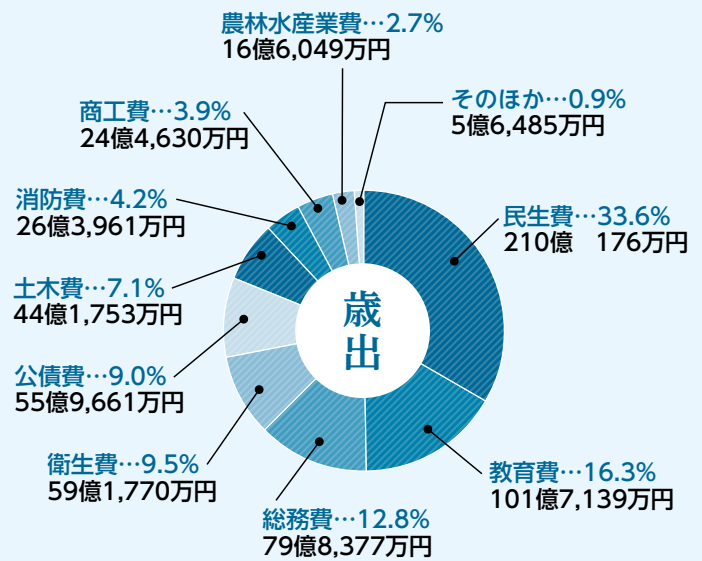

624億円

歳出の目的別分類では、民生費が前年度比4億6,666万円増の210億176万円(全体の33.6%)で最も多くなっていて、生活保護扶助費、児童手当支給事業、私立保育園等運営委託事業などに充てられます。2番目は教育費で、前年度比1億1,854万円増の101億7,139万円(16.3%)となり、小学校長寿命化改良事業、学校給食事業などに充てられます。3番目は総務費で、前年度比2億7,369万円増の79億8,377万円(12.8%)となっていて、民家防音家屋等維持管理費補助事業、航空機騒音地域補助事業、急傾斜地崩壊対策事業などに充てられます。

市民1人当たり約48万円が使われます

今年度、市民の皆さんに使われる予定の歳出の内訳は左記の通りです。市民1人当たり約48万円となります。

$$\frac{\text{一般会計予算額 } 624\text{億円}}{\text{令和4年2月末日現在人口 } 13\text{万19人}} = \text{約48万円}$$

がん患者等支援事業	146万円
がん患者への支援を目的として、ウィッグの購入などにかかる費用を助成する。	
成年後見支援センター運営事業	127万円
障害者地域生活支援事業	11億7,330万円
障害者施設利用支援事業	13億7,352万円
介護人材確保対策事業	1,290万円
児童ホーム整備事業	3,263万円
子ども医療費助成事業	4億5,214万円
地域型保育給付事業	5億1,900万円
児童手当支給事業	19億4,930万円
私立保育園等運営委託事業	21億6,897万円
保育園運営事業	9億2,597万円
保育園整備事業	3,023万円
保育士確保・処遇改善促進事業	9,853万円
生活保護扶助費	23億3,062万円
地域医療対策事業	6億7,513万円
予防接種事業	4億7,733万円
結核・がん検診事業	1億2,875万円
母子保健事業	1億4,973万円

地域文化を生かし、 未来を担う心豊かな人材を育む

本城小学校増築事業	3,085万円
本城小学校区の児童数の増加による教室不足に対応するため、校舎の増築を行う。	
文化財保存展示施設管理運営事業	611万円
旧滑河小学校の校舎を活用し、埋蔵文化財資料や民俗資料などの文化財を集約して保管する。	
小学校就学援助費支給事業	4,597万円
小中学校教育情報化推進事業	2億6,837万円
小学校スクールバス運行事業	2億 710万円
平成小学校増築事業	7億 117万円
大栄地区小中一体型校舎建設事業	1億9,469万円
中学校就学援助費支給事業	4,914万円
国際文化会館施設整備事業	4億8,176万円
運動公園等整備事業	1億3,741万円



昨年開校した大栄みらい学園

東小学校跡地パークゴルフ場複合施設整備事業	4億 519万円
学校給食事業	13億6,690万円
学校給食施設整備事業	7,005万円

空港の機能を最大限に生かし、 魅力的な活気あふれる都市をつくる

スポーツツーリズム推進事業	1,509万円
国家戦略特区推進事業	4億9,128万円
成田ブランド推進戦略事業	1億7,920万円
道路等補修事業	3億2,410万円
橋りょう補修事業	4億4,082万円
生活道路整備事業	3億2,487万円
幹線道路整備事業	5億8,516万円
東関東自動車道スマートインターチェンジ連絡道路整備事業	1億3,745万円
(仮称)東和田南部土地区画整理事業	1,139万円
各種競技大会誘致事業	802万円

活力ある産業を育て、 にぎわいや活気を生み出すまちをつくる

水田農業構造改革対策事業	3億1,577万円
有害鳥獣除去事業	431万円
園芸振興対策推進事業	4,000万円
集団営農用機械施設整備事業	7,000万円
森林保全事業	4,366万円
中小企業等緊急支援事業	3億8,039万円
商店街協同施設設置等支援事業	3,327万円
観光に関する経費	6,952万円
観光PR事業	2,327万円



うなりくんを活用したプロモーション

市民サービスを充実させ、 持続可能な自治体運営を行う

総合計画策定事業	543万円
----------	-------

※予算書は、行政資料室(市役所1階)、市立図書館、市ホームページ(<https://www.city.narita.chiba.jp/shisei/page085300.html>)で閲覧できます。くわしくは財政課(☎20-1512)へ。

令和4年度当初予算の主要事業



*1万円未満は四捨五入しています

にぎわいが戻りつつある表参道

安全・安心でうるおいのある 生活環境をつくる

- 運転免許証返納者支援事業……………417万円
運転免許証を返納した70歳以上の市民を対象として、希望する人に1万円相当分の交通系ICカードを交付する。
- 共同利用施設整備事業……………481万円
空港周辺の住民生活の安全と福祉活動の向上のため、防音集会所を整備する。
- 防災啓発事業……………2,489万円
- 防災行政無線整備事業……………1億7,016万円

- 成田富里いずみ清掃工場維持管理事業……………7億7,242万円
- リサイクルプラザ維持管理運営事業……………3億8,291万円
- 新清掃工場関連付帯施設整備事業……………3,229万円
- 市営住宅維持管理事業……………6,405万円
- 消防車両・装備強化整備事業……………1億2,694万円
- 消防団に関する経費……………1億4,149万円



地域の安全・安心を守るために

健康で笑顔あふれ、 共に支え合う社会をつくる

- 介護ロボット導入支援事業……………270万円
市内の介護事業所における介護人材の負担を軽減し、労働環境の改善を図るため、介護ロボットの導入費用の一部を補助する。
- 高校生等医療費助成事業……………3,904万円
子どもの保健対策の充実を図るとともに、子育て世帯の経済的負担を軽減するため、高校生相当年齢の子どもを対象にした高校生等医療費助成制度を創設する。



災害に備えて防災行政無線を整備

- 防災用品備蓄事業……………1,083万円
- 防犯灯維持管理事業……………9,448万円
- 航空機騒音地域補助事業……………1億7,925万円
- 民家防音家屋等維持管理費補助事業……………7億2,523万円
- いずみ聖地公園拡張整備事業……………2,204万円
- 地球温暖化対策推進事業……………2,210万円
- 八富成田斎場管理運営事業……………2億2,183万円

4月1日付けで500人が異動

4月1日付けで市職員の人事異動が行われました。

課長級以上の異動者と昇格者、退職者は次の通りです。()内は旧所属

部長級異動 2人

空港部長・石毛直樹(財政部長) / 経済部長・鬼澤正春(消防長)

部長級昇格 5人

財政部長・篠塚岳史(企画政策課長) / 環境部長・岩沢宏樹(総務課長) / 都市部長・鈴木浩和(国家戦略特区推進課長) / 水道部長・堀越千里(生涯学習課長) / 議会事務局参事兼局長・古里忠行(議会議務局長)

課長級異動 11人

教育部担当次長・小川雅彦(資産税課長) / 企画政策課長・金光公太(卸売市場長) / 広報課長・篠塚康孝(子育て支援課長) / 総務課長・多田隆博(教育総務課長) / スポーツ振興課長・鶴澤崇裕(環境

対策課長) / 文化国際課長・菅井良江(広報課長) / 下総支所長・成毛一彦(農政課長) / 子育て支援課長・谷崎有美子(文化国際課長) / 監査委員事務局長・瀬尾亘志障がい者福祉課長) / 教育総務課長・伊藤真理子(社会福祉課長) / 生涯学習課長・野村貴子(市民税課長)

課長級昇格 10人

国家戦略特区推進課長・松本整(総務課長補佐) / 市民税課長・川名部康文(商工課長補佐) / 資産税課長・太田讓(健康増進課長補佐) / 環境対策課長・塚本裕一(都市計画課長補佐) / 社会福祉課長・小竹哲夫(社会福祉課長補佐) / 障がい者福祉課長・若山直人(教育総務課長補佐) / 農政課長・佐藤一弘(秘書課長補佐) / 卸売市場

長・河野雅祐(卸売市場主幹) / 生涯学習課副参事・中山俊之(生涯学習課主幹) / 図書館長・巻嶋菊江(図書館長補佐)

退職者 30人

村上絵莉(国家戦略特区推進課) / 小川京子(人事課) / 皆川良(契約検査課) / 伊藤昭夫(空港部) / 出山耕一(スポーツ振興課) / 中清水裕良(交通防犯課) / 藤崎忠男(下総支所) / 宮本和人(環境部) / 清水雅子(環境衛生課) / 鎌形円香(保育課) / 鈴木ひかり(保育課) / 荻原幸夫(経済部) / 篠塚育子(土木課) / 岡田康裕(都市部) / 伊藤和代(会計室) / 加瀬林操(水道部) / 門井照明(水道部工務課) / 椿一之(監査委員事務局) / 田中美季(教育部) / 葉山憲一(学務課) / 公津の杜小学校へ転出) / 井上功太郎(学

消防

部長級異動 1人

消防長・青野稜(消防本部次長)

部長級昇格 1人

消防本部次長・池田博美(成田消防署長)

課長級異動 3人

成田消防署長・鈴木俊幸(予防課長) / 赤坂消防署長・飯嶋等(指揮

課長級昇格 4人

予防課長・佐藤正則(予防課主幹) / 指揮指令課長・竹尾正明(消防総務課長補佐) / 指揮指令課副参事・山本宜和(赤坂消防署副署長) / 指揮指令課副参事・小川昭人(指揮指令課主幹)

退職者 5人

長谷川洋一(成田消防署) / 伊藤大悟(成田消防署) / 木村正(赤坂消防署) / 飯田弘(大栄消防署) / 毛呂克巳(大栄消防署) ※くわしくは人事課(☎20・1505)へ。



新型コロナウイルスワクチン

12～17歳の3回目の接種を開始します

新型コロナウイルスワクチンの3回目の接種の対象年齢が引き下げられ、12～17歳の人も接種できるようになりました。接種券は2回目の接種後6カ月が経過する前に順次発送しています。接種券が届いたら、医療機関での個別接種または集団接種の予約をしてください。

接種対象者と使用するワクチン

新たに接種の対象になるのは、2回目の接種を終了した12～17歳の人です。基礎疾患がある人などの重症化リスクが高い人は特に、接種をお勧めしています。

使用するワクチンは1・2回目に接種したワクチンの種類にかかわらず、ファイザー社製(12歳以上用)となります。

接種券は順次発送しています

接種券は2回目の接種後6カ月が経過する前に順次発送

します。11月までに2回目の接種を受けた人には、すでに接種券を発送済みです。接種ができるのは2回目の接種から6カ月が経過した後です。

接種間隔の例

2回目の接種日	3回目の接種日
10月17日	4月17日以降
10月31日	5月 1日以降

12～17歳の個別接種と集団接種

医療機関での個別接種

予約方法などは医療機関によって異なります。接種券が届いたら、同封のチラシや市ホームページ(https://www.city.narita.chiba.jp/kenko_fukushi/page0136_00137.html)で詳細を確認し、予約してください。

集団接種

ワクチン接種予約サイト(<https://www.narita-vaccine.jp>)または成田市新型コロナウイルスワクチン接種コール

センター(☎0120-11-5828)で予約してください。

5月以降の日程は決まり次第、市ホームページ(<https://www.city.narita.chiba.jp>)でお知らせします。成田市新型コロナウイルスワクチン接種コールセンターでも確認できます。

会場＝ボンベルタ成田アネックス館A棟3階

接種日時＝4月17日(日)・22日(金)・24日(日)

午前9時～午後3時30分

12～15歳の人の接種は保護者の同意が必要です

接種は強制ではなく、感染症予防の効果と副反応のリスクについて理解した上で、接種を受ける人と保護者(親権者または後見人)の同意がある場合に限り行われます。接種を希望する場合は予診票への保護者の署名が必要です。

なお、接種は任意であり、周りの人に接種を強制したり、

接種を受けていない人に差別的な扱いをしたりすることのないようお願いします。

3回目の接種についての詳細は、厚生労働省ホームページ(https://www.mhlw.go.jp/stf/seisakunitsuite/bunya/vaccine_booster.html)で確認できます。

ワクチン接種に関する問い合わせ先

市が行う接種については

- 成田市新型コロナウイルスワクチン接種コールセンター…☎0120-11-5828(平日の午前8時30分～午後5時15分)
- 成田市新型コロナウイルスワクチン接種対策室…☎33-7611(平日の午前8時30分～午後5時15分)

ワクチン接種全般については

- 厚生労働省新型コロナワクチンコールセンター…☎0120-761770(午前9時～午後9時)
- 県新型コロナワクチン副反応等専門相談窓口…☎03-6412-9326(24時間年中無休)

*4月7日時点の情報です

NARI FES! ~面白く成総~ 3/20 

うららかな春の陽気の中で



1

鉄道と北総地域の魅力を知ってもらおうと「NARI FES! ~面白く成総~」がJR成田駅周辺で行われました。表参道口の駅前広場では駅員のお仕事体験ブースが設けられたほか、JR成田線沿線の祭り囃子保存会などがステージで演技を披露しました。また、珍しい列車の撮影会が行われるなど、訪れた人たちは貴重な体験を楽しんでいました。

1マジックハンドで落とし物拾い体験 2団護台下座連がお囃子を披露 3設備点検車両の解説を受ける 4普段は並ばない車両の撮影会も



2



3



4

ブラサカ®フェスティバル 3/26 

「見えない」だから「聴く」

ブラインドサッカーを通じて共生社会への理解を深めてもらおうと「ブラサカフェスティバル」が中台運動公園球技場で開催されました。エキシビジョンマッチには県内外の4チームが出場し、熱戦を展開。参加者が実際に競技を体験するワークショップでは、アイマスクを装着した状態で、専用のボールから出る「シャカシャカ」という音とガイド役の仲間の声を頼りに、見えない世界を体感しました。



力強いシュートでゴールに迫る

成田小学校バルーンリリース 3/15

夢と希望を空高く

色とりどりの風船を一齐に飛ばす「バルーンリリース」が成田小学校で行われました。6年生の卒業を記念して企画された今回の催し。あらかじめ願い事を書いた紙を風船に付けて一齐に飛ばすと、子どもたちからは拍手と歓声が沸き上がりました。催しの最後には、代表者が卒業後の抱負と将来の夢を発表し、4月からの新しい生活に向けて決意を新たにしました。



色とりどりの風船が空高く

※マークが付いたイベントは、Facebookでも配信しています。

成田市とつながろう

市では、イベント情報や緊急情報など、皆さんの役に立つさまざまな情報をSNSで配信しています。



成田市LINE



成田市広報課Facebook



成田市広報課Instagram
#なりたさんぼ

わたしたちのまち成田フェア・成田楽市 3/26

新生成田市場が大盛況



1

市内の魅力を発見する「わたしたちのまち成田フェア」が新生成田市場で開催されました。参加者は午前5時に集合すると、普段は見られないマグロの競りなどを見学。その後、成田の名産品サツマイモについて解説を聴きました。また、午前8時から新市場初のイベントとして「成田楽市」が開催され、特別ゲストのさかなクンによるクイズやマグロの解体ショーなどにより、会場は多くの人でにぎわっていました。

1 マグロの解体を実況 2 競りの様子を見学 3 サツマイモについて解説 4 多くの人が新鮮な食材を求めて



2



3



4

らんま先生のサイエンス&eco実験パフォーマンスショー 3/21

環境問題を楽しく学ぶ

身近な物を使った科学実験を通して環境問題を考える「らんま先生のサイエンス&eco実験パフォーマンスショー」が国際文化会館で開催されました。1時間半のステージで披露されたのは、海洋汚染をテーマにした水をきれいにする実験など。空気砲を使ったパフォーマンスでは、空気砲から撃ち出された水蒸気の塊がカラフルなライトに照らされ、会場は大きな歓声に包まれました。



巨大な空気砲から発射される

市体育館の園芸教室 3/23

春に咲く植物で小さな庭づくり

気軽に緑に触れてガーデニングを楽しんでもらおうと「市体育館の園芸教室」が開催されました。参加者は1つの鉢にさまざまな種類の植物を植える寄せ植えに挑戦。鉢の中で一緒に成長しやすいように、開花時期や生育環境が似た植物を選ぶと、色や形などの違いを生かしてバランス良く配置しました。講師から手入れ方法について説明を受けた参加者は「きれいに咲いてほしい」と話していました。



土を入れて植物の高さを合わせる

暮らしのお知らせ

住宅用省エネルギー設備設置費補助金

補助対象に電気自動車と 充放電設備を追加

市では、脱炭素社会の実現に向けて省エネルギーや再生可能エネルギーの利用を推進するため、住宅用省エネルギー設備設置費補助金を交付しています。

今年度から、補助対象に電気自動車(EV)と電気自動車充放電設備(V2H)を追加しました。

補助金の交付要件や、そのほかの補助対象は市ホームページ(<https://www.city.narita.chiba.jp/kurashi/page11200.html>)を確認してください。

対象設備と対象者・補助額

電気自動車(EV)
対象者：自宅に太陽光発電システムがある

補助額：上限10万円(電気自動車充放電設備(V2H)もある場合は上限15万円)

電気自動車充放電設備(V2H)

対象者：自宅に太陽光発電システムと電気自動車(EV)がある

補助額：購入費の10分の1(上限25万円)

※対象設備は次世代自動車振興センターが補助対象としたものに限りです。くわしくは環境計画課(☎20・1533)へ。

家屋の取り壊しなど

資産税課へ届け出を

固定資産税は毎年1月1日現在の土地・家屋・償却資産の所有者に、都市計画税は市街化区域内の土地・家屋の所有者に課税されます。登記されていない家屋の所有者変更や取り壊しがあった場合は、資産税課(市役所2階)へ届け出てください。届け出がない場合、翌年度以降も課税されることがあります。

なお、登記されている土地・家屋の所有者変更などは、法務局へ

届け出てください。

※くわしくは資産税課(☎20・1514)へ。

共同墓地

整備工事に補助金

市では、既存の共同墓地の整備工事に補助金を交付しています。必ず着工前に環境衛生課(☎20・1531)へ相談してください。

対象墓地：区・自治会・管理組合・5世帯以上で管理する墓地

対象工事：墓地内通路・排水設備・塀・擁壁の工事など(20万円未満の工事は除く)

補助額：工事費の2分の1以内(上限150万円。騒音地域は限度額が異なります)

※くわしくは環境衛生課へ。

子ども会のバス利用

活用してください

市内の子ども会は、社会教育施設の見学や体験活動などを行う際に、市の委託バスを利用すること

ができます。

利用目的が教育活動にそぐわない場合や予定台数に達した場合は利用できません。

申し込み方法：利用日の前々月の25日(土・日曜日、祝日の場合はその前の平日)までに生涯学習課(市役所5階)にある申請書類に必要事項を書いて同課へ
※くわしくは同課(☎20・1583)へ。

有害鳥獣の捕獲

市街地を除く全域で 実施

市では、農作物に被害を及ぼす鳥獣の捕獲を行っています。

安全に努めて実施しますので、皆様のご理解とご協力をお願いいたします。

鳥類

実施日

○成田地区：5月15日(日)・22日(日)・29日(日)、6月5日(日)
○下総・大栄地区：5月下旬～7月上旬の日曜日のうち4日間

実施時間：午前6時～正午
実施方法：銃器による捕獲

獣類

実施期間：3月31日まで
実施方法：箱わな・くくりわなによる捕獲

※天候などにより日程を変更する場合があります。くわしくは農政課(☎20・1541)へ。

新たな景観資産

新たに2カ所を登録

市では、市民の皆さんから推薦を募り、成田らしさを感じられ、良好な景観を望むことができる場所を「新たな景観資産」として登録しています。

景観資産は随時募集していますので、お気に入りの場所を推薦してください。

令和3年度に登録された場所：成

田豊住熊野神社と森林の景観、下総利根宝船公園から望む田園の景観

※くわしくは公園緑地課(☎20・1562)または市ホームページ(<https://www.city.narita.chiba.jp/environment/index0656.html>)へ。

無許可埋め立ての禁止

土地所有者にも責任が生じます

市内で土砂による500平方メートル以上の埋め立て、盛土、堆積を行う場合は「成田市土地の埋立て等及び土砂等の規制に関する条例」で定める手続きが必要となります。

許可区域外や無許可での埋め立てなどの違法行為には条例で罰則が定められていて、事業者や施工者だけでなく土地所有者も処罰の対象になります。

土地を適正に管理するために、土地所有者は次のことに注意してください。

○事業者などが手続きを行う際は、自らも市に届ける書類を確認し、控えを保存する

○土地を提供する場合は隣接地な

市長日誌



市長日誌は市ホームページでも公開しています

3月16日(水)～31日(木)

17日	総務常任委員会 3月定例会市議会閉会 ウクライナへの人道危機救援金街頭募金
18日	新型コロナウイルス感染症対策本部会議 農業センター理事会
22日	行政改革推進本部会議・幹事会合同会議 伝統芸能まつり実行委員会
23日	国際医療福祉大学・印旛市郡医師会・成田市医師団地域連携連絡会議
24日	空港周辺道路美化活動出発式
25日	防災会議 成田楽市
26日	プラサカフェスティバル2022 in成田 成田市建設業災害対策協力会との災害時における消防活動に関する協定締結式
28日	成田空港周辺地域共生財団評議員会
31日	職員退任式



募金を呼び掛ける(17日)

どとの境界を明確にする
○事業期間中は定期的に見回りを
行い、許可区域外で埋め立てが行われているなど工事が計画通りに実施されていない場合は中止させる

※くわしくは環境対策課(☎20・1532)へ。

第3子以降学校給食費無料化

今年度から開始

市では、子育て世帯の経済的負担の軽減を図るため、市立小中・義務教育学校に通う第3子以降の学校給食費を無料とします。対象者は申請してください。

対象は次の全ての要件を満たす人
①就学している22歳(平成12年4月2日)～13年4月1日生まれ)以下の子を3人以上扶養している

る

②①の子のうち、年齢が高い順に数えて3番目以降の子が市立小中・義務教育学校の学校給食の提供を受けている

③原則として保護者と無料化の対象となる子が市に住民記録があり、同一世帯で生計を同じくしている

④生活保護制度・就学援助制度で学校給食費の支援を受けていない

⑤学校給食費の滞納がない

申請方法 学校から配布された申請書に必要事項を書いて5月13日(金)までに学校へ。または郵送(当日消印有効)で学校給食センター(〒286-0011 玉造1-14)へ。高校生や大学生がいる場合は、扶養していることが確認できる書類(保険証の写しなど)と就学していることが

分かる書類(学生証の写しや在学証明書など)を添付してください

※くわしくは学校給食センター(☎27・9449)へ。

定期監査

令和3年度の 結果を公表

令和3年度に実施した定期監査の結果を地方自治法第199条第9項に基づきお知らせします。

成田市監査委員 佐々木 宏之

同 岩下 豊久

同 海保 茂喜

対象部局 企画政策部ほか、全ての部局(市立小・中学校は別途実施)

実施期間 令和3年10月13日～4年2月3日

方法など 令和3年8月末現在(土木部、都市部は12月末現在)

の財務に関する事務の執行が、事務事業の目的に沿って適正かつ効率的に行われているか、市の経営に係る事業の管理が、合理的かつ効率的に行われているかを主眼として監査を実施した監査に当たっては、提出された監査資料や提示された関係書類などを調査し、関係職員から口

頭及び書面により説明を受けた結果 「成田市監査基準に準拠し監査した限りにおいて、各部局の財務に関する事務は、総括意見に記載する事項を除き、おおむね適正に執行されていると認められた。新型コロナウイルス感染症の影響が継続し、内容の見直しを余儀なくされる事業があった中でも、着実に各種施策を推進しているものと思料する。しかしながら依然として厳しい財政運営が継続していることから、歳入の確保はもとより、優先度を勘案した事業の執行や抜本的な見直し等の対応も含め、引き続き財政の健全性維持に努められたい。」

※くわしくは監査委員事務局(☎20・1572)へ。

今月の納期限

5月2日(月)

固定資産税 (第1期)

※くわしくは納税課(☎20-1519)へ。

愛犬・愛猫手帳

共に暮らししていくために

犬や猫を飼うときは、その命を預かり、共に地域社会の中で暮らすという意識が大切です。

市では、家族の一員である犬や猫と一緒に暮らししていくための情報をまとめた「愛犬・愛猫手帳」を無料で配布しています。

犬や猫を飼っている人、飼おうと考えている人は活用してください。

配布場所 環境衛生課(市役所2階)、下総・大栄支所、各公民館、市ホームページ(<https://www.city.narita.chiba.jp/kurashi/page312300.html>)

※くわしくは同課(☎20・1531)へ。

国の教育ローン

市では、国の教育ローンの融資を受けて高校・大学などに入学する人や在学している人、その親族に、利子の半額を補給します。

入学前でも申請できますが、交

付決定前の利子は対象外です。

対象 国の教育ローンの融資を受けた、次の2つの条件を満たす人

- 市に1年以上住民記録がある
- 市税を完納している

利子補給期間 交付決定された月から在学する最後の月まで(最長7年間。留年した年数は除く)

申請に必要な物 返済予定表、住民票(世帯全員の続柄が記載された物)、令和3年度分の市税納税証明書、印鑑、入学または在学を証明できる物

※くわしくは**教育総務課**(☎20・1580)へ。

住宅無料耐震相談

建築士が対応します

市では月1回、住宅の耐震性についての相談を無料で受け付けています。日程などは「困りごと・悩みごと相談室」(13ページ)で確認してください。

対象 二戸建て住宅または併用住宅(居住部分が総床面積の2分の1以上のもの)・マンションのいずれかを市内に所有し、自ら居住している人

定員 (1日当たり) 6組(先着順)

持ち物 図面(持っていない人は簡単な間取り図)

※申し込みは開催日の2日前までに**建築住宅課**(☎20・1564)へ。

浄水器設置費補助金

飲料用井戸水に

市では、各世帯の飲料用井戸水から対象物質が基準値を超えて検出された場合、これらを除去するための浄水器を設置する世帯と浄水器設置から5年以上経過し、故障などで買い替える世帯に補助金を交付しています。

補助金の交付を受けるには、浄水器の購入・設置前に、申請書の提出などの手続きと審査が必要になります。

なお、水道が整備されている地区の人は交付を受けられません。

対象物質 硝酸性窒素、亜硝酸性窒素、ヒ素、トリクロロエチレン、テトラクロロエチレン、クロロエチレン(塩化ビニルまたは塩化ビニルモノマー)

補助額 浄水器の購入・設置費用の2分の1(上限15万円。生活保護受給世帯などは30万円を限

度に全額)

※くわしくは**環境対策課**(☎20・1532)へ。

プラスチック製容器包装

正しく分別して

市では、プラスチック製容器包装(白色の指定袋を資源物として回収し、リサイクルしています。対象となる物にはプラマークが付いています。次のことに注意して分別してください。

- プラマークが付いていることを確認する
- 中身は使い切るか、取り除く
- 油などの汚れをきれいに洗い流す
- 汚れや臭いが取れない物は可燃

アプリで収集日などの確認を

スマートフォンアプリ「さんあく」を使うと、ごみの収集日や分別方法が簡単にわかりますので利用してください。



Android端末用



iPhone・iPad用

※くわしくは**クリーン推進課**(☎20・1530)へ。

災害・各種情報を提供する「なりたメール配信サービス」へ登録を

屋外の防災行政無線の放送が聞き取りにくい場合や、外出している場合などでも情報を受け取ることができます。

配信内容 防災行政無線で放送する防災・消防・防犯情報など

対応言語 日本語、英語、中国語(繁体字・簡体字)、韓国語、スペイン語、ポルトガル語、タガログ語、タイ語

登録方法 右下のQRコードを読み取るか、登録用アドレス(t-narita@sg-p.jp)に空メールを送信して登録する。登録は無料です

※防災行政無線の放送内容は防災行政無線テレホンサービス(☎0120-38-3898)でも確認できます。くわしくは危機管理課(☎20-1523)へ。



なりたメール配信サービス

困りごと・悩みごと相談室

一人で悩んでいないで相談してみませんか？

相談は無料で秘密は厳守されます。この機会に日頃感じている疑問や悩みを解消してみたいはかがですか。

心の健康、応援します



新型コロナウイルス感染症の拡大防止のため、中止・変更となる場合があります。開催状況などについては各問い合わせ先へ。

※期日中の12:00~13:00は相談を実施していません。

相談名	期日	時間	場所	問い合わせ先
市民生活相談(離婚・相続・相隣関係・金銭貸借など)	月・金曜日	9:00~16:00	市役所2階市民相談室 ※各相談の受け付けは、終了時間の30分前まで(午前の受け付けは11時30分まで)。予約制の相談は、予約の時間までに来てください。	市民協働課 ☎20-1507 ※法人などからの相談は受けません。相談内容によってはお断りする場合があります。弁護士法律相談(同年度中に相談は2回まで)の5月分の予約は4月27日(火)から受け付けます。
弁護士法律相談(予約制)	4月20日(火)・27日(火)、 5月11日(火)・18日(火)・ 29日(日)	13:00~16:00		
女性のための相談(DV含む・予約制)	木曜日	10:00~16:00		
税務相談	4月19日(火)、5月17日(火)	10:00~15:00		
不動産相談	4月19日(火)、5月17日(火)	10:00~12:00		
もめごと・なやみごと・ 苦情相談(人権・行政相談)	4月26日(火)、5月24日(火)	10:00~15:00		
市民よろず相談	4月16日(土)、5月21日(土)	13:00~16:00	保健福祉館	市民よろず相談室 興野さん ☎047-402-2795
司法書士法律相談	4月20日(火)、5月18日(火)	18:00~20:00	保健福祉館	千葉司法書士会佐倉支部 白井さん ☎043-488-4633
司法書士による電話相談	月・水・土曜日	月・水曜日14:00~17:00 土曜日10:00~15:00	電話相談のみ (☎0120-971-438)	千葉司法書士会 ☎043-246-2666
法務局登記手続案内 (相続・抵当権抹消など、予約制)	月~金曜日	9:00~16:00	電話案内のみ	法務局成田出張所 ☎23-2313
住宅無料耐震相談(予約制)	5月15日(日)	9:00~16:00	市役所5階501会議室 (午後は自宅でも可)	建築住宅課 ☎20-1564
子育て中の人の職業相談	月~金曜日	8:30~17:00	市役所2階マザーズコーナー	ハローワーク成田マザーズコーナー ☎20-0567
消費生活相談	月~金曜日	9:30~16:30	市役所2階消費生活センター	消費生活センター ☎23-1161
事業承継に関する相談(予約制)	4月20日(火)、5月18日(火)	10:00~16:00	商工会館2階相談室	商工会議所 ☎22-2101
商工業者よろず支援拠点 サテライト相談(予約制)	4月21日(水)、5月19日(水)	10:00~16:00	商工会館2階相談室	商工会議所 ☎22-2101
若者の就労相談(予約制)	月~金曜日	10:00~17:00	勤労会館	ちば北総地域若者サポート ステーション ☎24-7880
社労士による年金相談	4月20日(火)、5月11日(火)	10:00~15:00	市役所1階相談室	保険年金課 ☎20-1547
交通事故相談(予約制)	5月10日(火)	10:00~15:00	市役所2階相談室	交通防犯課 ☎20-1527
障がい者相談	第4日曜日と 祝日を除く毎日	月~金曜日9:00~19:30 土・日曜日9:00~18:00	保健福祉館	ほっとすまいるセンター ☎27-1106
心配ごと相談	木曜日	13:00~16:00	保健福祉館	成田市社会福祉協議会 ☎27-7755
くらしと就労相談	月~金曜日	8:30~17:15	商工会館1階	暮らしサポート成田 ☎20-3399
家庭児童相談	月~金曜日	9:00~16:00	市役所2階家庭児童相談室	子育て支援課 ☎20-1538
就学相談(予約制)	月~金曜日	9:00~17:00	教育センター	教育センター ☎20-2922
教育相談(予約制)	火曜日	9:00~16:00	教育センター	教育センター ☎20-2922
不登校相談	月~金曜日	9:00~17:00	ふれあいる一む21	ふれあいる一む21 ☎20-1414
学校教育全般・いじめ相談	月~金曜日	9:00~17:00	教育指導課(市役所5階)	教育指導課 ☎20-1582
スクールソーシャルワーカーへの相談	月・火・木・金曜日	9:00~17:00	教育指導課(市役所5階)	教育指導課 ☎20-1582
教育相談(家庭教育・青少年教育)	月~金曜日	9:00~17:00	教育センター	教育相談室 ☎22-5100
農地・農政相談(予約制)	5月11日(火)	8:30~11:30	下総支所	農政課 ☎20-1542
		13:30~16:30	大栄支所	

令和4年度の標準額が決定 農作業と機械作業

農作業標準賃金

作業種目	契約種別	標準賃金(円)	備考
水田	1日	9,900	実労働時間
畑・果樹収穫	1日	8,500	は8時間

機械作業標準料金

水田機械作業標準料金は、区画整理された水田(30a区画)を想定して設定されています。乾燥調製、育苗を除く作業は、オペレーター1人付き料金です。

作業種目	契約種別	標準料金(円)	備考
水田耕起	トラクター 10a請負	6,300	ロータリー1回分の料金
水田代かき	トラクター (①ロータリー②ドライブハロー) 10a請負	①6,300 ②6,600	仕上げの料金
あぜ塗り	トラクター 1m当たり	38	100mを基礎に算出
植え付け	田植機 10a請負	8,200	稚苗の場合(苗費は含まない)
刈取脱穀	コンバイン 10a請負	1万8,000	粉運搬費は別途910円
乾燥調製	60kg当たり	2,900	粉摺料金の640円を含む
育苗	1箱当たり	760	稚苗の場合
畑耕起	トラクター 10a請負	6,100	ロータリー1回分の料金

※料金は消費税を含みます。くわしくは農業委員会事務局(☎20-1573)へ。

種を配布します 緑のカーテン

緑のカーテンは、ツル性植物で建物を覆う自然のカーテンです。設置することで日差しを和らげ、室内の温度上昇を抑えるなどの効果が期待できます。

なりた環境ネットワークでは、緑のカーテン用にアサガオ・ゴーヤ・キュウリの種を配布します。

今年の夏を快適に過ごすために、緑のカーテンを作りませんか。

配布量=2,000袋(先着順。1人2袋まで)
配布場所=環境計画課(市役所5階)、下総・大栄支所

※くわしくは、なりた環境ネットワーク事務局(環境計画課・☎20-1533)へ。

花と緑のあふれるまちへ グラジオラスの球根配布

配布日時=4月19日(火)~21日(木) 午前9時~午後5時

配布量=1,500袋(先着順。1人1袋まで)

配布場所=公園緑地課(市役所5階)、下総・大栄支所、中央公民館、三里塚コミュニティセンター、もりんぴあこうづ

※くわしくは公園緑地課(☎20-1562)へ。

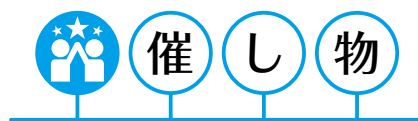

地域の安全・安心のために

消防団夏季訓練

市内の消防団の部長・班長・新入団員を対象に、規律や部隊行動、消防技術の習得を行う夏季訓練を実施します。

日時=5月1日(日) 午前9時~11時30分

会場=大谷津運動公園多目的広場

※くわしくは消防総務課(☎20-1590)へ。

成田の歴史を感じる

三里塚・幻の軽便鉄道展

昭和19年まで運行されていた軽便鉄道の資料や写真、ジオラマのほか、実際に使用していた枕木などを展示します。

日時=4月23日(土)~5月8日(日) 午前9時~午後5時

会場=三里塚コミュニティセンター

入場料=無料

※鑑賞を希望する人は当日直接会場へ。

くわしくは同館(☎40-4880、月曜日は休館)へ。

かしの木園の利用者による

青い麦の子作品展

障がい者支援施設の紹介や、利用者が制作した絵画などを展示します。

日時=4月18日(月)~5月1日(日) 午前9時~午後7時

会場=もりんぴあこうづ

入場料=無料

※鑑賞を希望する人は当日直接会場へ。

くわしくは同館(☎27-5252、第4月曜日は休館)へ。

成田で活動する漫画家による ももなり高展~劇画と歩んだ50年

市内在住の漫画家・ももなり高^{たかし}さんによる、中国の歴史を題材にした作品の原画などの展覧会を開催します。

展覧会

日時=4月20日(水)~5月22日(日) 午前10時~午後5時

会場=スカイタウンギャラリー

入場料=無料

ワークショップ

日時=4月30日(土) 午後2時~3時30分

会場=スカイタウンホール

内容=漫画家のアシスタントが行うペン入れなどの体験

講師=ももなり高さん

対象=小学生以上(小学3年生以下は保護者同伴)

定員=15人(先着順)

参加費=500円(材料費)

持ち物=鉛筆、消しゴム、筆ペン、30cm 定規

アーティストトーク

日時=5月3日(火・祝) 午後2時~2時30分

会場=スカイタウンギャラリー

講師=ももなり高さん

定員=15人(先着順)

入場料=無料

※ワークショップとアーティストトークの申し込みは4月19日(火)午前10時から文化芸術センター(☎20-1133)、展覧会の鑑賞を希望する人は当日直接会場へ。くわしくは文化芸術センター(月曜日は休館)へ。

さまざまな競技の魅力を

スポーツツーリズムフェス

日時=4月29日(金・祝)~5月5日(木・祝)(5月2日(月)を除く) 午前10時~午後4時

会場=イオンモール成田

内容=ポッチャ体験、千葉ジェッツ(バスケットボールチーム)とクボタスピアーズ船橋・東京ベイ(ラグビーチーム)のPRイベントなど

参加費=無料

※参加を希望する人は当日直接会場へ。

くわしくはスポーツ振興課(☎20-1584)へ。



一輪挿しを作ろう

おかあさんありがとう

日時=5月7日(土)・8日(日) 午前10時~11時30分

会場=子ども館

対象=小学生

内容=壁掛けの一輪挿しと造花のカーネーションを作る

定員=各16人(応募者多数は抽選)

参加費=100円(材料費)

申込方法=4月23日(土)までにEメールで住所・氏名・電話番号・学校名・学年・希望日を子ども館(Eメールkodomonan-event@roukyou.gr.jp)へ。4月23日(土)午前10時~午後6時は電話(☎20-6300)からも申し込みます

※くわしくは同館(月曜日、第3日曜日は休館)へ。

教育活動サポーター

放課後子ども教室

放課後子ども教室では、小学校の教室などを利用して、子どもたちとスポーツやレクリエーションなどのさまざまな活動を行っています。

子どもたちの見守りや受け付けなどの事務を行う教育活動サポーターとして活動しませんか。

応募資格=市内在住・在勤・在学の18歳以上で、毎回参加できる人

活動日時=月1~4回 午後1時30分~4時30分

活動場所=遠山・豊住・八生・公津・加良部・中台・公津の杜・美郷台小学校、下総みどり学園

応募方法=電話またはEメールで住所・氏名(ふりがな)・年齢・電話番号を生涯学習課(☎20-1583 Eメールshogaku@city.narita.chiba.jp)へ

※活動の様子などは市ホームページ(<https://www.city.narita.chiba.jp/kosodate/page205800.html>)で確認できます。くわしくは同課へ。



文化芸術センターで 展覧会の監視員

応募資格=パソコン操作ができる人

募集人員=8人

業務内容=展覧会の受け付け・監視業務など

勤務期間=5月28日~7月10日

勤務日時=週1~4日程度(月曜日を除く) 午前10時~午後5時のシフト制

勤務場所=文化芸術センター

時給=990円~1,010円(金額は職務経験年数に応じて決定)

応募方法=4月28日(木)(当日消印有効)

までに写真を貼った履歴書を直接または郵送で観光プロモーション課(市役所4階 〒286-8585 花崎町760)へ。後日、面接日を通知します

※くわしくは同課(☎20-1540)へ。

日本の安全を守る

海上・航空自衛官

受付期限=5月20日(金)

技術海曹・技術空曹

応募資格=20歳以上で、指定する国家免許や資格を持つ人など

試験日=6月17日(金)

技術海上幹部・技術航空幹部

応募資格=大卒以上で、指定する学部・専攻学科などを卒業し、2年以上の関連業務の経験がある人

試験日=6月20日(月)

※くわしくは自衛隊成田地域事務所(☎22-6275)へ。

室内で楽しむ

春季ユニカール教室

専用のカーペットの上でプラスチック製のストーンを滑らせて楽しむカーリングです。

日時=5月6日(金)・20日(金)・27日(金)、6月10日(金) 午後6時30分~8時30分

会場=市体育館

対象=市内在住・在勤・在学の人

定員=各20人(先着順)

参加費=無料

持ち物=運動のできる服装、上履き

※申し込みは各開催日の前日までに市レクリエーション協会事務局(スポーツ振興課・☎20-1584)へ。

一緒に働きませんか

イベント補助員

応募資格=パソコン操作ができ、体力に自信がある人

業務内容=着ぐるみの着用、観光イベントの補助、データ整理など

勤務期間=6月1日~3月31日

勤務日時=月19日程度(土・日曜日、祝日を含む) 午前8時30分~午後5時(時間外勤務あり)

時給=1,040円~1,070円(金額は職務経験年数に応じて決定。社会・雇用保険加入と期末手当あり)

応募方法=5月6日(金)(当日消印有効)までに写真を貼った履歴書を直接または郵送で観光プロモーション課(市役所4階 〒286-8585 花崎町760)へ。後日、面接日を通知します

※くわしくは同課(☎20-1540)へ。

基礎から教わる

女子サッカーナイター練習会

日時=5月11日、6月1日、7月6日、8月3日、9月7日・21日、11月2日、12月14日、1月11日、2月1日、3月1日の水曜日 午後7時~9時

会場=中台運動公園球技場

内容=シニアとの試合形式の練習

参加費=無料

※申し込みは各開催日の前日までに市サッカー協会・山田さん(☎090-4835-3318)へ。



お知らせ

駅や郵便局でも

広報なりたの配布

市では、広報なりたを新聞折り込みで配布するほか、市内の各施設や郵便局などでも配布しています。

配布場所=行政資料室(市役所1階)、下総・大栄支所、保健福祉館、各公民館、市立図書館、そのほか市が所管する施設、JR成田駅、京成成田・公津の杜駅、各郵便局、イオンモール成田(さくら広場)など

※くわしくは広報課(☎20-1503)へ。

体を動かして健康に

市体育館のイベント

会場=市体育館

対象=16歳以上の人

定員=各25人(先着順)

参加費(1回当たり)=市内在住・在勤・在学の人500円、そのほかの人600円(保険料など)

申込方法=市スポーツ・みどり振興財団ホームページ(https://www.park-narita.jp/yoyaku/shusaikyoshitsu_yoyaku)で開催日時を確認し、同ホームページにあるオンライン予約システムから申し込む



申込開始日=5月2日(月)

6月に開催するイベント

- ヨガ教室
 - モーニング・ヨガ
 - ランチタイム・ヨガ
 - 中台ナイト・ヨガ
 - ランタン・ヨガ
 - 満月ヨガ
 - リフレッシュ・ヨガ
 - スッキリ・ヨガ
 - 椅子ヨガ
 - 元気はつらつ体操
 - 健康増進フィットネス体操
 - 骨盤体操
 - 健康リズム体操
 - セルフ整体ストレッチ
 - 筋膜リリース
 - ピラティス教室
- ※くわしくは市体育館(☎26-7251)へ。

童謡や歌謡曲と一緒に

さんりづかいいきき音楽くらぶ

懐かしい童謡や唱歌、歌謡曲などをピアノの生演奏に合わせて手拍子などと一緒に楽しみませんか。

日時=5月26日(木)、6月2日(木)・16日(木)・23日(木)(全4回) 午前10時~11時30分

会場=三里塚コミュニティセンター

定員=20人(先着順)

参加費=無料

※申し込みは同センター(☎40-4880、月曜日は休館)へ。

すぐに使える

初心者のための英会話教室

日時=5月13日・27日、6月3日・10日・17日・24日の金曜日(全6回) 午前10時~正午

会場=中央公民館

内容=簡単な英会話のフレーズを学ぶ

対象=市内在住・在勤・在学の人

定員と参加費=18人(応募者多数は初めての人を優先に抽選)・無料

申込方法=4月26日(火)(必着)までに、はがきまたはEメールで住所・氏名(ふりがな)・電話番号・教室名を中央公民館(〒286-0017 赤坂1-1-3 Eメールkominkan@city.narita.chiba.jp)へ
※くわしくは同館(☎27-5911、第1月曜日、祝日は休館)へ。

ゆっくりとした動きで健康に

太極拳教室

日時=4月30日(土) 午後1時~3時

会場=市体育館

定員と参加費=20人(先着順)・無料

持ち物=上履き、タオル、飲み物

申込方法=4月28日(木)までにFAXで住所・氏名・年齢・電話番号・教室名を市スポーツ協会事務局(FAX33-3813)へ
※くわしくは太極拳連盟・麻生さん(☎26-6473)へ。

専門的な知識を活用

スポーツツーリズム人材バンク

市では「スポーツツーリズム人材バンク」を設置し、ボランティア・スポーツ・観光・語学について専門的な知識を持つ人を紹介しています。

また、専門的な知識を活用するため、登録を希望する人も募集しています。

申込方法=市ホームページ(https://www.city.narita.chiba.jp/bunka_sports/page0118_00176.html)にある申し込み専用フォームから申し込む。または、同ホームページにある依頼書に必要事項を書いて、Eメールでスポーツ振興課(Eメールshosport@city.narita.chiba.jp)へ



※くわしくは同課(☎20-1584)へ。

自分たちの手で盛り上げよう

成人式実行委員

市では、令和5年成人式を企画・運営する実行委員を募集します。

対象=平成14年4月2日~15年4月1日生まれで、市内在住または市内の学校に通っていた人

定員=20人(応募者多数は選考)

※令和6年対象者(19歳)も若干名募集します。申し込みは5月27日(金)までに生涯学習課(☎20-1583)へ。

体験して理解を深める

パラスポルト大会

日時=5月8日(日) 午前10時~正午、午後1時~3時

会場=市体育館

内容=パラスポーツのボッチャ・フライングディスク・車いす体験など

定員=各150人(先着順)

参加費=300円(保険料など)

持ち物=運動のできる服装・上履き

※参加を希望する人は当日直接会場へ。
くわしくは成田スポーツアカデミー(☎36-5318 ホームページ<https://www.npo-narita-sports.or.jp>)へ。

基礎から学べる

9人制バレーボール教室

日時=6月1日(水)・10日(金)・14日(火) 午前10時~午後3時

会場=市体育館

内容=基礎・試合形式の練習など

対象=市内・近隣市町在住の20歳以上の女性

参加費(1回当たり)=500円(保険料など)

持ち物=運動のできる服装、上履き、タオル、昼食、飲み物

※申し込みは市家庭婦人バレーボール連盟・竹畑さん(☎090-8596-2298)へ。



トスのポイントを教わる

伝言板

MessageBoard



募

集

どならない子育て練習法

親子のコミュニケーション講座

子どもが言うことを聞いてくれない、しつけをどうしたらいいかわからないなど、子育てで困っていませんか。同じ悩みを抱えている保護者が集まり、子どもを褒めて伸ばすコミュニケーション方法などを学びます。

日時=5月24日・31日、6月7日・14日・21日・28日、7月5日の火曜日(全7回) 午前10時~正午

会場=男女共同参画センター

対象=市内在住のおおむね平成26年4月2日~令和2年4月1日生まれの子どもの保護者

定員=8人(先着順)

参加費=無料

※乳幼児の託児を5人(先着順)まで受け付けます。申し込みは5月23日(月)までに子育て支援課(☎20-1538)へ。

平和への願いを伝えるために

親子記者事業参加者

期間=8月8日(月)~11日(木・祝)

取材場所=長崎市内(原爆資料館など)

内容=平和についてのイベントや平和のために活動する人などを取材して新聞を作る

対象=小学4~6年生と保護者1人

定員=全国で9組(応募者多数は抽選)

応募方法=5月18日(水)(必着)までに日本非核宣言自治体協議会ホームページ(<http://www.nucfreejapan.com>)にある申込書を郵送またはEメールで同協議会事務局(〒852-8117 長崎市平野町7-8 長崎原爆資料館内 Eメール nfo@nucfreejapan.com)へ

※リモート取材となる場合があります。また、参加費などは補助があります。くわしくは同協議会事務局(☎095-844-9923)へ。

一緒に働きませんか

成年後見支援センター面接相談員

応募資格=社会福祉士の資格を持つ人

募集人員=1人

業務内容=成年後見制度に関する面接相談、制度利用促進に関する事務

勤務期間=6月1日~3月31日

勤務日時=週2日(土・日曜日、祝日を除く) 午前9時~午後5時

勤務場所=高齢者福祉課(市役所議会棟1階)

時給=1,430円

応募方法=4月27日(水)(必着)までに写真を貼った履歴書を直接または郵送で高齢者福祉課(〒286-8585 花崎町760)へ。後日、面接日を通知します
※くわしくは同課(☎20-1537)へ。

小学校などで活動する人に

絵本の読み聞かせ講座

期日と内容(全2回)

○6月3日(金)・絵本の選び方

○6月10日(金)・読み聞かせ実習

時間=午前10時~正午

会場=市立図書館本館

対象=市内在住で、小学校などで絵本の読み聞かせをしている人または今後活動予定の人

定員=20人(初めての人を優先に先着順)

参加費=無料

申込方法=市立図書館(☎27-2000)または同館ホームページ(<https://www.library.city.narita.lg.jp>)へ

※くわしくは同館(月曜日は休館)へ。

2人一组でのチーム戦

企業対抗ゴルフ大会

日時=6月6日(月) 午前8時から

会場=成田フェアフィールドゴルフクラブ(北羽鳥)

対象=市内の企業・団体・組合などに勤務する職場内のペア

参加費(1人当たり)=1万7,000円(プレー代・昼食代・賞品代など)

申込方法=5月9日(月)までにFAXで参加者全員の住所・氏名・電話番号・勤務先を市スポーツ協会事務局(FAX33-3813)へ

※くわしくは同事務局(☎33-3811)へ。

運動不足の解消に

大栄B&G海洋センターのイベント

会場=大栄B&G海洋センター

対象=16歳以上の人

参加費(1回当たり)=市内在住・在勤・在学の人500円、そのほかの人600円(保険料など)

【武道場】

定員=各25人(先着順)

申込開始日=4月15日(金)

セルフケア・ヨガ教室

日時=6月3日(金)・17日(金)・24日(金) 午後3時~4時

筋膜リリース

日時=6月10日(金)・24日(金) 午前10時~11時30分

ヨガ教室

日時=6月15日(水) 午前10時30分~11時45分

【プール】

時間=午前10時~11時

定員=各30人(先着順)

持ち物=水着、水泳帽、飲み物

申込開始日=4月19日(火)

水中ウォーキング教室

期日=6月18日(土)・25日(土)

シェイプアップ教室

期日=6月23日(木)・30日(木)

アクアビクス

期日=6月28日(火)

※申し込みは大栄B&G海洋センター(☎73-5110、月曜日は休館)へ。

親子で行う

Let's go running

ランニングの基本を学び、自分に合った走り方を身に付けます。初夏の陽気の下で一緒に汗を流しませんか。

日時=5月5日(木・祝) 午前10時~11時

会場=もりんぴあこうづ

対象=小学生と保護者

定員=10組(先着順)

参加費(1人当たり)=100円(保険料など)

持ち物=タオル、ランニングシューズ、ふた付きの飲み物

※更衣室はありません。申し込みは4月16日(土)からもりんぴあこうづ(☎27-5252、第4月曜日は休館)へ。

保健インフォメーション

このコーナーの会場は保健福祉館です。問い合わせは健康増進課(☎27-1111)へ。電話やFAX(27-1114)で健康に関する相談なども受け付けています。相談は医師などの都合により日程を変更する場合があります。

▼一般健康相談	期日	受付時間	相談を受ける人
こころの健康相談(予約制) (治療中の人を除く)	5月17日(火)	午後1時15分～3時	カウンセラー・保健師
	5月20日(金)	午後1時15分～2時30分	精神科医師・保健師
▼乳幼児健診・相談	期日	受付時間	対象
赤ちゃん相談・4カ月	4月26日(火)	午前9時～午後2時	令和3年12月生まれ
赤ちゃん相談・10カ月	4月27日(水)		令和3年6月生まれ
1歳6カ月児健診	5月12日(木)		令和2年10月生まれ
2歳児歯科健診	5月19日(木)	午前9時～午後2時30分	令和元年10月生まれ
3歳児健診	4月28日(木)		平成30年10月生まれ
こころの発達相談	5月10日(火)	午前9時～11時	心理発達に心配のある乳幼児
離乳食相談	4月21日(木)	午前9時10分～午後2時	生後4～18カ月の乳幼児

※乳幼児健診・相談は全て予約制です。申し込みは健康増進課へ。

- **母親学級(予約制)**
内容＝妊娠・出産に関する話や個別相談など
対象＝初めて妊娠した人
- **パパママクラス(予約制)**
内容＝赤ちゃん人形を使った育児体験と沐浴講座
対象＝初めて赤ちゃんが生まれる夫婦やその家族

※日時などくわしくは健康増進課へ。

- **こんにちは赤ちゃん事業**
内容＝助産師や保健師などによる家庭訪問
対象＝生後4カ月までの乳児
※赤ちゃんお誕生連絡票(母子健康手帳別冊内)を健康増進課へ提出してください。



献血にご協力ください

【イオンモール成田】
4月24日(日)・29日(金・祝)・30日(土) 午前10時～11時45分、午後1時～4時30分

【ユアエルム成田店】
4月16日(土) 午前10時～11時45分、午後1時～4時

【成田市役所】
4月21日(木)・22日(金) 午前10時～11時45分、午後1時～4時

※国内で承認されている新型コロナウイルスワクチンを接種した人は、接種後48時間以上経過している場合に献血ができます。また、日程は変更になる場合があります。くわしくは千葉県赤十字血液センター千葉港事業所推進課(☎043-241-8332)へ。

こども急病電話相談

☎ #8000

ダイヤル回線からは☎043-242-9939、午後7時～翌午前6時・年中無休

成田市医療相談ほっとライン

専門の医療スタッフが、24時間年中無休、無料で相談に応じます。

24時間 い い サービス
☎ 0120-24-1130

急病診療所

☎27-1116 赤坂1-3-1(保健福祉館敷地内)

受付日時	診療科目
毎日(休診日なし) 午後7時～10時45分	内科 小児科
日曜日、祝日、振替休日、8月13日～15日、12月29日～1月3日	内科 小児科 外科
祝日(日曜日を除く)、振替休日、8月13日～15日、12月29日～1月3日	歯科



※症状や年齢によって対応が難しい場合があります。電話は受付時間の15分前から受け付けていますので、事前に連絡してください。

日曜祝日診療機関

都合により休診する場合があります。来診前に電話で問い合わせてください。

成田病院(午前中・押畑・☎22-1500)
藤倉クリニック(午前中・幸町・☎22-1158)
聖マリア記念病院(取香・☎32-0711)
ひらの内科(日曜日の午前中・ウイング土屋・☎23-8070)
なのはなクリニック(日曜日の午前中・吉岡・☎49-0533)

保育園開放日

このコーナーの問い合わせは各保育園へ。長沼・大栄・宗吾・公津の杜保育園以外は予約が必要です。

時間＝午前10時～11時(長沼は午前9時～午後0時15分、大栄は午前9時30分～午後4時30分、宗吾・公津の杜は午前9時～正午・午後1時～3時)

対象＝保育園・幼稚園に通っていない就学前の乳幼児

保育園名	電話番号	期日	保育園名	電話番号	期日
松崎	26-8282	4/15(金)、5/6(金)	玉造	26-8889	4/28(木)、5/12(木)
赤荻	24-0752	4/22(金)、5/13(金)	高岡	96-0042	4/27(水)、5/11(水)
赤坂	20-6900	4/28(木)、5/12(木)	小御門	96-2362	4/21(木)
橋賀台	28-0676	4/26(火)、5/10(火)	長沼	37-0005	毎日 (土・日曜日、祝日を除く)
中台	27-9023	4/20(水)	大栄	73-3000	
新山	28-2527	4/21(木)	宗吾	26-2472	
吾妻	27-5773	4/27(水)、5/11(水)	公津の杜	29-6551	
中台第二	29-6676	4/19(火)			

福 と 社 健 と 康

Health and Welfare

接種して予防を

肺炎球菌ワクチン

市では、高齢者の肺炎球菌ワクチンの接種費用を助成しています。

対象=市に住民記録があり、次のいずれかに当てはまる人(過去に肺炎球菌ワクチンの接種を受けた人を除く)

- ①令和5年3月31日時点で65・70・75・80・85・90・95・100歳の人
- ②接種日時点で60～64歳で、心臓・腎臓・呼吸器の機能に日常生活が極度に制限される程度の障がいのある人、ヒト免疫不全ウイルスにより免疫の機能に日常生活がほとんど不可能な程度の障がいのある人

助成回数=1回

自己負担額=4,680円(生活保護受給者は無料)

接種方法=直接または電話で健康増進課(保健福祉館内・☎27-1111)へ申し込み、予診票を受け取る(65歳になる人には個別に予診票を送付します)。予診票と住所・氏名・生年月日を確認できる物を持って医療機関へ

※①については令和6年度から65歳の人のみに変更となります。くわしくは同課へ。

提供者や事業者に

骨髄等移植ドナー等助成金

市では、骨髄^{まっしょう}・末梢血幹細胞移植などの推進を図るため、助成金を交付しています。

対象

- ドナー…市に住民記録があり、日本骨髄バンクで骨髄などを提供した人
- 事業者…ドナーが勤務している国内の事業所

助成額

- ドナー…骨髄などの提供のために要した通院または入院1日につき2万円(1回の提供につき上限14万円)
 - 事業者…ドナー休暇1日につき1万円(ドナー1人につき上限7万円)
- ※くわしくは健康増進課(☎27-1111)へ。

申請が必要です

児童手当

児童手当は、中学校修了前までの子どもを養育する父母などに支給されます。

出生や転入などで新たに児童手当の支給を受けるには申請が必要です。申請した月の翌月分からが支給の対象になりますので、早めに申請してください。公務員は勤務先から支給されますので、手続きなどは勤務先に確認してください。

申請窓口=子育て支援課(市役所2階)、下総・大栄支所

支給月額(1人当たり)

- 3歳未満…1万5,000円
- 3歳～小学生…第1・2子は1万円、第3子以降は1万5,000円
- 中学生…1万円

受給者の前年の所得額から医療費控除などを差し引いた後の金額が所得制限限度額を超えた場合は、支給月額が一律5,000円になります。

支給月=6・10・2月

※くわしくは子育て支援課(☎20-1538)へ。

入会説明会を開催

なりたファミリー・サポート・センター

なりたファミリー・サポート・センターでは、子育ての手伝いをしてほしい人(利用会員)と手伝いをしたい人(協力会員)がお互いに助け合う、会員制の有償サービスを行っています。

援助内容=保育園・幼稚園・児童ホームなどの送迎、臨時的な子どもの預かりなど(車で送迎や病児保育は行いません)

利用時間=午前8時～午後7時(午前6時～8時、午後7時～10時の時間外利用あり)

利用料(1時間当たり)=700円(交通費は別途、時間外は800円)

年会費=無料

入会説明会

日時=4月19日(火)、5月17日(火) 午前10時～11時

会場=保健福祉館

※申し込みは各開催日前日の正午までになりたファミリー・サポート・センター(☎27-8010)へ。

CDやテープで聞ける

声の広報

視覚障がいのある人を対象に、ボランティアグループ・さくら草の皆さんが広報なりたを朗読し、CDやテープに収録した「声の広報」を無料で郵送しています。※申し込みは障がい者福祉課(☎20-1539)へ。

緊急時のみの利用を

急病診療所

急病診療所は、夜間や休日などに急病になった人が、かかりつけの医療機関で受診するまでの応急処置を基本としています。薬の処方も原則として1日分となるため、なるべく日中にかかりつけの医療機関で受診してください。

溶連菌などの検査は、新型コロナウイルス感染症の影響により検査体制の確保が難しいため実施しません。なお、発熱症状がある人の診療は行いません。

症状によっては対応が難しい場合があるので、来所前に急病診療所(☎27-1116)に連絡して症状を知らせてください。受付日時や診療科目などの詳細は18ページで確認してください。

また、保険証(マイナンバーカードの保険証利用も可)、診療費、子ども医療費助成受給券(持っている人)を忘れずに持ってきてください。支払いには一部のキャッシュレス決済も利用できます。※くわしくは健康増進課(☎27-1111)へ。

基礎から学べる

手話奉仕員養成講座

日時

○前期…5月12日～12月1日の木曜日(全27回) 午前10時～正午

○後期…5月13日～12月2日の金曜日(全27回) 午前10時～正午

会場=男女共同参画センター

対象=市内在住・在勤・在学で手話に興味のある人(後期は手話奉仕員養成講座前期課程を修了した人)

定員=各20人(市内在住の人を優先に先着順)

参加費=無料(テキスト代は実費)

※申し込みは4月26日(火)までに障がい者福祉課(☎20-1539)へ。

成田の舞台裏

普段何げなく利用している施設やサービスの裏側では、どのようなことが行われているか知っていますか。ここでは、普段は見るできない成田のさまざまな舞台裏を紹介します。

第1回 消防署 ～1秒でも早く駆け付けるために～

119番通報があったときなどに真っ先に現場へ駆け付ける消防士。今回は火災や救急の現場ではなく、もう一つの仕事場である消防署内での仕事を紹介します。

成田の消防士の出勤時間は午前8時30分。各消防署では2つのグループに分かれて24時間勤務を交代制で行っていて、次の日の午前8時30分まで勤務したら、その日が1日非番になるといった勤務形態です。

日中の出勤以外の時間は、報告書の作成や届け出書類の受け付けといった事務作業のほか、車両に積んでいる資機材の点検などを行っています。また、グループの中でも消防隊・救急隊などに分かれているので、放水訓練や救命処置訓練といった現場を想定した訓練を隊ごとに行っています。

24時間勤務となると、気になるのは食事の取り方。成田の消防士の食事時間は午前7時、正午、午後5時と決まっています。「昼ご飯は麺類」という伝統があります。消防署内に食堂があり、グループ内の若手が全てのメニューを考え、調理を担当します。そのため、包丁を持ったことがない隊員も料理の腕が自然と上がっていきます。

午後11時から午前6時は休憩・仮眠時間。1時間ずつ交代で電話当番を行いながら、トレーニング室で体を鍛えたり、仮眠室で体を休めたりしています。しかし、通報があったときに1秒でも早く出勤できるよう、仮眠をとる場合も制服は着たまま。シャワーを浴びているときに通報があれば、ぬれた髪のまま出勤することも。待機時間であっても気を抜くことなくいつでも出勤できるようにしています。

消防士は消防署内でも自身の技術を磨き、皆さんの生活の安全・安心のために備えています。



①



②



③

- ① 救急車内の薬品を確認
- ② 手慣れた包丁さばき
- ③ 仮眠中もすぐに出動

舞台裏の様子をYouTubeでも

右のQRコードから成田市公式YouTubeチャンネルにアクセスして、スマートフォンやタブレットなどから、取材の際に撮影した動画やスライドショーを見ることができます。



成田市公式
YouTubeチャンネル



命を救う現場の一員に

三里塚消防署 玉置 真由さん

就職してから最初の2年間は消防隊員として経験を積み、3年目から救急救命士として働いています。重症度の高い人を病院へ搬送し、後日、救助した人からお礼の手紙をもらっ

たときなどは頑張った良かったと思えます。たくさんの人が関わって命が救われている現場で、その一員となっていることを実感できるのが消防士のやりがいだと感じます。

編集後記

春は変化の季節。身の回りの環境が変わると、毎日が慌ただしく過ぎていきますね。変化といえば、裏表紙の連載企画も今回から新しくなりました。「成田の舞台裏」と題して、さまざまな施設やサービスの普段は見られない部分を紹介していきます。皆さんが気になっているあんなことやこんなことが分かるかも。私たちが取材して初めて知ることがたくさんありました。消防士が作るご飯、食べてみたいですね。次回以降も気になる舞台裏を紹介していくので楽しみに！

令和4年4月15日号 No.1457

成田市のホームページ

<https://www.city.narita.chiba.jp>

*QRコードは簡デンスーウェブの登録商標です

*本紙は4月7日時点の情報を掲載しています。最新情報は各ページの問い合わせ先や市ホームページで確認してください



リサイクル適性

この印刷物は、印刷用の紙へリサイクルできます。

広報なりたは、グリーン購入法に基づく基本方針の判断基準を満たす用紙、誰にでも読みやすいUD(ユニバーサルデザイン)フォントを使用しています。