

広報 なりた

2021

7.1

No.1438



伝統を受け継いで

日本の祭りに欠かせないお囃子。花崎囃子連の皆さんが軽快な音色を響かせていました。(6月13日・スカイタウンホール「祇園祭講演と祭りばやしの競演」で。12ページに関連記事)

主な内容

大栄みらい学園開校	2
16～59歳へのワクチン接種券の発送	8
夏休みのイベント	27





大栄みらい学園開校

新たな歴史を歩み出す

6月から使用開始した新校舎



全校児童・生徒が利用する大アリーナ



遊具が設置された校庭と校舎

大栄地区の小中学校6校を統合し、市内で2校目となる義務教育学校として4月に開校した大栄みらい学園。9年間の一貫した教育方針で、子どもたちの豊かな創造性や人間性を育む学校を目指します。

開校までの経緯

市では、大栄地区の児童・生徒の減少傾向を考慮し、大須賀・桜田・前林・津富浦・川上小学校を1つの小学校に統合することについて、地区住民への説明と協議を重ねてきました。そして、平成25年8月に大栄地区区長会からの同意を受けて、正式に統合に向けて動き始めました。

その後、大栄地区の代表者や小中学校の教職員・PTAなどから組織される「大栄地区小学校統合推進委員会」を立ち上げ、5つの小学校と大栄中学校を併せての小中一貫教育を行うことについてさまざまな協議を行い、令和3年4月に開校を迎えました。

校名と校章に込められた思い

大栄みらい学園の校名には「こ

れからの未来ある子どもたちを教育する学校にしたい」「未来永劫にわたり大いに栄えることを願う」という思いが込められています。

校章は、平成29年度の大栄中学校美術部のデザインをベースにして制作されました。「惑星の引力を利用して人工衛星をより遠くへ飛ばす技術のように、この学校で学んだことをエネルギーにスピンドを上げて『みらい』に飛び立つイメージ」と「統合する5学区を表す小さな5つの玉」を表現しています。

新校舎の特長

新校舎は、1〜9年生が同じ校舎で学習できる小中一体型校舎です。内装材に木材を使用して、木の温かみを感じながら学校生活を送れるようにしています。

また、太陽光発電や雨水の再利用、自然換気システムなどの環境



内装材には木材を多く使用



明るく開放的なオープンスペース



特徴的な机を配置した特別教室



2階から中庭を望む

大栄みらい学園開校式

校舎の完成に合わせて、6月1日に「大栄みらい学園開校式」が行われました。真新しい大アリーナで開催された式典では、関川教育長の開校宣言に続いて、校旗の授与や阿部校長のあいさつなどが行われました。

児童・生徒代表のあいさつでは、夏目望夢さん(9年生)が合唱曲「ふるさと」の歌詞の一部を引用して「この歌のように、ふるさと大栄を誇れるみらい学園をつくっていききたい」と意気込みを語りました。



全校を代表してあいさつ



教育長から校長に校旗を授与

に配慮した設備の導入と併せて、災害時に対応できるよう蓄電池設備や防災倉庫を備えています。

3つの段階に分かれた効果的・効率的な指導

教育課程の特色は、9年間の発達段階に応じて、1〜4年生を低学年ブロック、5〜7年生を中学

年ブロック、8・9年生を高学年ブロックに分けて、効果的・効率的な指導を行うことです。

また、中学年ブロックから一部の授業に教科担任制を取り入れられます。教科の専門性を生かして、主体的な深い学習を目指します。

※くわしくは教育総務課(☎20・1580)へ。

警戒レベル4「避難指示」で必ず避難

市では、災害が発生、または発生する恐れがあるときに、災害の規模に応じて避難情報を発令します。5月に災害対策基本法の一部が改正され、従来の避難情報よりも、より分かりやすくなりました。今号では変更された内容を紹介します。

警戒レベル		新たな避難情報等	これまでの避難情報等
5	災害発生又は切迫	緊急安全確保 ※1	災害発生情報 (発生を確認したときに発令)
警戒レベル4までに必ず避難!			
4	災害のおそれ高い	避難指示 ※2	・避難指示(緊急) ・避難勧告
3	災害のおそれあり	高齢者等避難 ※3	避難準備・ 高齢者等避難開始
2	気象状況悪化	大雨・洪水・高潮注意報 (気象庁)	大雨・洪水・高潮注意報 (気象庁)
1	今後気象状況悪化のおそれ	早期注意情報 (気象庁)	早期注意情報 (気象庁)

※1 市町村が災害の状況を確実に把握できるものではないなどの理由から、警戒レベル5は必ず発令される情報ではありません

※2 避難指示は、これまでの避難勧告のタイミングで発令されることとなります

※3 警戒レベル3は、高齢者や障がいのある人以外の人も必要に応じて出勤などの外出を控え、避難の準備を行い、危険を感じたら自主的に避難するタイミングです

新たな警戒レベル

警戒レベルは全部で5段階あり、災害発生のおそれが高くなるほど数字が大きくなります。

警戒レベル1「早期注意情報」と警戒レベル2「大雨・洪水・高

令和元年の台風第19号では、1都12県309市町村に大雨特別警報が発表され、河川の氾濫など広範囲に甚大な被害が発生しました。

この豪雨では、避難をしなかったり避難が遅れたりしたことによる被災や、浸水時の移動中の被災、高齢者などの被災が多く発生しました。

そのため、国では災害対策基本法の一部を改正し、警戒レベルをより分かりやすくしました。

警戒レベルとは「災害発生のおそれ」と、取るべき避難行動を、住民が直感的に理解するための情報」となっています。

潮注意報」は気象庁が発表し、状況を伝えます。警戒レベル3以上は市町村が発令するもので、危険度に合わせて発令します。

これまでは警戒レベル3の対象が不明確であり、警戒レベル4の中に2段階の避難情報があったため、分かりづらいつの音が上がっていました。

今回の改訂では、警戒レベル3は「高齢者等避難」、警戒レベル4は「避難指示」となり、より行動に結びつけやすくなっています。

警戒レベル3「高齢者等避難」
避難に時間がかかる高齢者や障がいのある人は、危険な場所から避難しましょう。

それ以外の人も、出勤などの外出を控え、避難の準備をしましょう。また、危険を感じたら自主的に避難しましょう。

警戒レベル4「避難指示」
対象となる地域の人は、速やか

に危険な場所から全員避難しましょう。

警戒レベル5「緊急安全確保」

すでに災害が発生、または発生直前で、安全な避難ができず命が危険な状況であることから、直ちに身の安全を確保してください。

ただし、警戒レベル5「緊急安全確保」は、市町村が災害の状況を確実に把握できるものではないなどの理由から、必ず発令される情報ではありません。警戒レベル4「避難指示」が発令された時点で、危険な場所から必ず避難しましょう。

避難所以外への避難の検討を

避難所に行くことだけが避難ではありません。避難とは「難」を「避ける」ことで、自宅にいる方が安全な場合、避難所へ行く必要はありません。

また、避難先は市指定の避難所だけでなく、まずは安全な場所に住んでいる親戚や友人宅などへの避難についても検討しましょう。事前にハザードマップで自宅が安全かどうかを確認しておきましょう。

※くわしくは危機管理課(☎20・1523)へ。

今こそ禁煙しましょう

たばこの煙は、新型コロナウイルス感染症などの感染リスクを高めるといわれています。副流煙で影響を受ける周りの人の健康のためにも、禁煙について考えてみませんか。

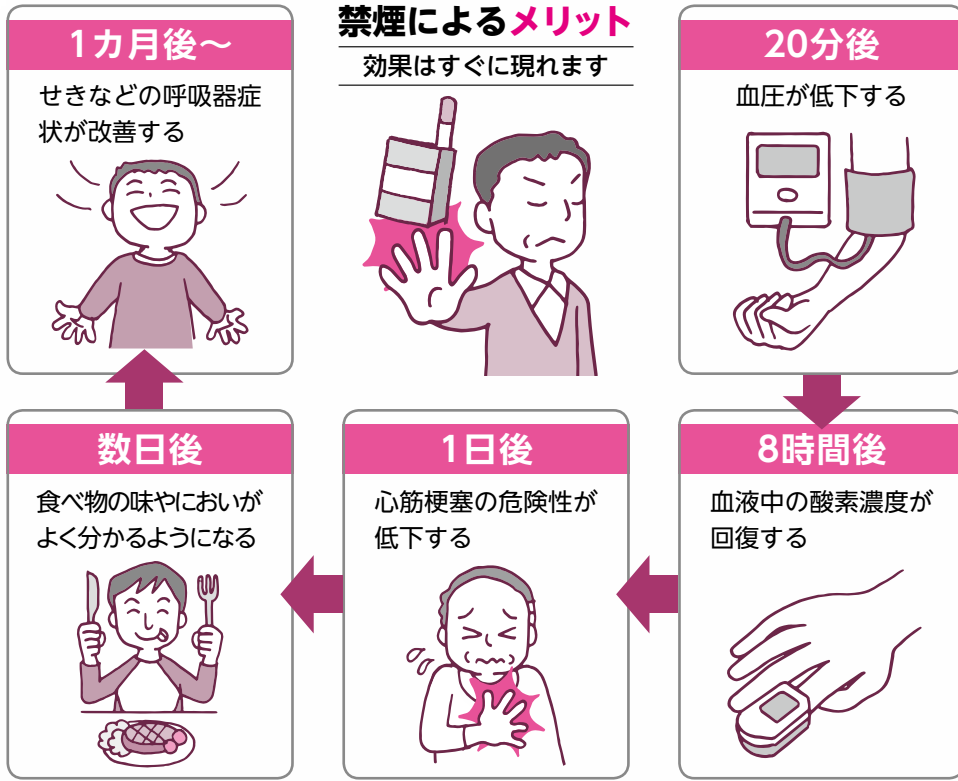

出典：厚生労働省「e-ヘルスネット」

感染リスクにも影響

喫煙をしていると免疫力が低下し、新型コロナウイルスや肺炎などの感染症にかかりやすくなるといわれています。世界保健機関(WHO)は「喫煙者は非喫煙者と比較して、新型コロナウイルスへの感染で重症となる可能性が高い」と発表しています。「いつかやめるつもりだ」と思っているなら、今こそ禁煙をスタートさせましょう。

周囲の人にも健康被害が

たばこから立ち昇る煙(副流煙)は、喫煙者が吸い込む煙(主流煙)よりも発がん性物質やニコチン、一酸化炭素などの有害物質を多く含んでいます。

この有害物質は、肺がん、虚血性心疾患、脳卒中、慢性閉塞性肺疾患(COPD)などの原因となります。さらに、妊婦がたばこの煙を吸い込むことで、乳幼児突然死症候群を引き起こす要因になると

いわれています。

そのほかにも、子どものぜんそくの原因となるなど、周囲の人の健康も脅かすことになります。

別名「たばこ病」

COPDは、たばこに含まれる有害物質を吸い込むことで、気管支や肺に炎症が起こり呼吸困難になる病気です。別名「たばこ病」とも呼ばれ、慢性的なせきやたん息切れが特徴です。

肺にある細胞は破壊されると二度と再生しないため、完治せず、進行を遅らせることしかできません。重症化すると呼吸不全に陥り、酸素投与が必要になります。さらに、寝たきり状態になるなどの命に関わる病気へと発展します。

重症化させないためにも早期発見と早期治療が重要です。

禁煙治療という選択

「やめたくてもやめられない」という状態は、ニコチン依存症という病気です。

受動喫煙のない環境づくりに向けて

望まない受動喫煙をなくすことを目的として、健康増進法の一部が改正されました。令和2年4月からは、学校や病院、行政機関などの敷地内では原則禁煙となっています。また、多くの人々が利用する飲食店などの施設は、原則屋内禁煙になるなど、施設の種類や場所ごとに受動喫煙対策の強化が行われています。喫煙に関するルールを守り、望まない受動喫煙のない社会を実現させるために、皆様のご協力をお願いします。

一定の要件を満たせば禁煙治療に健康保険が適用されます。この機会に禁煙外来を受診しましょう。
※くわしくは健康増進課(827・1111)へ。

公文書などの開示状況

市では、情報公開制度により、請求に応じて市が保有する公文書の開示や付属機関などの会議の公開を行っています。また、個人情報保護制度により、市が保有する個人情報を適正に管理し、個人の権利や利益の保護に努めています。

情報公開制度と

個人情報保護制度

情報公開制度

令和2年度の公文書の開示請求は55件で、請求に対する開示決定などの内訳は下表の通りです。

部分開示になった文書は、個人に関する情報が含まれるものがほとんどでした。

また、開示請求内容に当てはま

る文書を市が保有していなかったため、不開示としたものもあります。

個人情報保護制度

市が保有する個人情報、成田市個人情報保護条例で保護されています。市が保有する文書に記録されている自分の情報は、開示・訂正・利用停止を請求することができます。

令和2年度の個人情報の開示請求は26件で、請求に対する開示決定などの内訳は下表の通りです。

請求・相談窓口

情報公開・個人情報開示の請求・相談窓口は、市役所1階の行政資料室(☎20・1510(総務課))です。

開示請求できる情報は、市の職員が職務上作成または取得した文書や写真などで、市が管理しているものに限られます。

自分自身の情報は、本人であれば誰でも請求できますが、請求内容により部分開示や不開示となることもあります。

付属機関などの

会議を公開

会議の透明性・公平性を確保するため、市の付属機関などの会議を公開しています。

会議の開催予定などは、行政資料室や市ホームページ(<https://www.city.narita.chiba.jp/shisei/index0624.html>)、千葉テレビデータ放送(市町村情報)でお知らせしています。

行政資料室で

各種資料が閲覧可能

市で作成した各種統計書・市政資料などを検索できるよう、行政資料室内に検索用システムを設置

しています。また、市が保有する公文書の件名を検索することもできます。

行政資料室内の資料は自由に閲覧でき、必要に応じてコピー(有料)も可能です。貸し出し・販売

料)も可能です。貸し出し・販売

されている物もあります。各種資料の案内や相談も受け付けていますので、気軽に相談してください。

※くわしくは総務課(☎20・15

10)へ。

情報公開に関する開示決定などの状況(令和2年度)

実施機関	件数	決定内容			取り下げ
		開示	部分開示	不開示	
市長	51	17	34	0	0
教育委員会	2	2	0	0	0
消防長	2	0	1	1	0
合計	55	19	35	1	0

個人情報保護に関する開示決定などの状況(令和2年度)

実施機関	件数	決定内容			取り下げ
		開示	部分開示	不開示	
市長	26	20	5	1	1
合計	26	20	5	1	1



各種資料がそろう行政資料室(市役所1階)

介護保険制度の改正

負担額の上限などが変更になる

介護保険制度は創設から20年が経過し、介護にかかる費用の総額も増え続けています。介護保険制度の維持や必要なサービスの提供のため、制度が改正されました。これに伴う8月からの変更点などについてお知らせします。

改正される内容は

高額介護サービス費

介護サービスを利用したとき、1カ月間に支払った自己負担額の合計が一定の上限額を超えた場合は、申請することで超えた額が「高額介護サービス費」として支給されます。

今回の改正では、一定以上の所得のある人がいる世帯の人は、自己負担額の上限が変更されます。課税所得金額380万円以上690万円未満の人がいる世帯の人は上限額が9万3,000円に、課税所得金額690万円以上の人がある世帯の人は、14万100円になります(表1)。

食費・居住費の負担軽減

介護施設サービスと短期入所サービスを利用する際の食費・居

住費は、原則全額自己負担となりますが、世帯全員が市民税非課税であることや預貯金の資産要件を満たしている場合などは、申請することで費用を軽減できます。

今回の改正では、在宅で介護を受ける人との公平性などの観点から、対象者の要件などが変更されます(表2)。

主な変更点として、これまで本人の年収が80万円を超える人は一律で第3段階でしたが、この段階が2つに分かれます。本人の年収が80万円超え120万円以下の段階(第3段階①)と、年収120万円超えの段階(第3段階②)となります。

さらに資産要件は、これまで一律で、単身1,000万円以下(夫婦は2,000万円以下)でしたが、段階ごとに設定されました。

第2段階は650万円以下、第3段階①は550万円以下、第3段階②は500万円以下の場合、軽減の対象になります(夫婦は各段階1,000万円増額)。

また、食費の負担限度額は介護施設サービスと短期入所サービスで金額が変わります。

なお、令和3年度分の負担限度額認定証は8月以降に発送の予定です。

負担割合証明の発送

要介護・要支援認定を受けている人などへ、8月から使用する介護保険負担割合証を7月15日(木)に発送します。これまでの負担割合から変更となる場合があるので、必ず確認してください。

なお、負担割合証は介護サービスを利用する際に介護保険証と併せてケアマネジャーや施設などに提示する必要がありますので、大切に保管してください。

※くわしくは介護保険課(☎20・1545)へ。

表1

対象		7月までの上限額(月額)	8月からの上限額(月額)
現役並み所得者に相当する人がいる世帯の人	課税所得金額 690万円以上	4万4,400円(世帯)	14万 100円(世帯)
	380万円以上690万円未満		9万3,000円(世帯)
	145万円以上380万円未満		変更なし
世帯の誰かが市民税を課税されている人		4万4,400円(世帯)	変更なし
世帯の全員が市民税を課税されていない人		2万4,600円(世帯)	
前年の合計所得金額と公的年金収入額の合計が年間80万円以下の人		2万4,600円(世帯)	
生活保護を受給している人など		1万5,000円(個人)	

表2

	収入要件	資産要件		負担限度額(食費)		
		7月まで	8月から	7月まで	8月から	
					介護施設サービス	短期入所サービス
第1段階	生活保護を受給している人など		変更なし	300円	300円	
第2段階	世帯の全員(別世帯の配偶者含む)が市区町村民税を課税されていない人【本人収入の合計が年間80万円以下】		単身：650万円以下 (夫婦：1,650万円以下)	390円	390円 600円	
第3段階①	世帯の全員(別世帯の配偶者含む)が市区町村民税を課税されていない人【本人の年収の合計が年間80万円超え120万円以下】	単身：1,000万円以下 (夫婦：2,000万円以下)	単身：550万円以下 (夫婦：1,550万円以下)	650円	650円 1,000円	
第3段階②	世帯の全員(別世帯の配偶者含む)が市区町村民税を課税されていない人【本人の年収の合計が年間120万円超え】		単身：500万円以下 (夫婦：1,500万円以下)	1,360円	1,300円	

※負担限度額(居住費)、第2号被保険者(64歳以下)の資産要件は変更なし

接種券の発送と支援策をお知らせ

国による大規模接種や職域接種などでのワクチン接種を希望する人、市内での接種を希望する人が速やかに予約できるように、16～59歳の人を対象に接種券(クーポン券)を発送します。また、市内の経済を活性化させるために市独自の支援を行います。

16～59歳に接種券を発送します

16～59歳の人に7月中旬に接種券を発送します。市内の医療機関での個別接種と市が実施する集団接種については、ワクチンの供給量が決まり次第、年代を分けて予約開始日を設定します。

医療機関での個別接種

予約開始日や接種開始日は医療機関によって異なります。各医療機関の予約・接種開始時期などの詳細については、市ホームページ(<https://www.city.narita.chiba.jp>)で随時お知らせします。

集団接種

広報なりたや市ホームページのほか、なりたメール配信サービスや市のLINEでも予約開始日をお知らせします。なりたメール配信サービスとLINEでお知らせを受け取るには登録が必要です。

※くわしくは成田市新型コロナウイルスワクチン接種コールセンター(☎0570-037-567)または成田市新型コロナウイルスワクチン接種対策室(☎33-7611)へ。

なりたメール配信サービス

下の二次元バーコードを読み取るか、登録用アドレス(t-narita@sg-p.jp)に空メールを送信して登録する



LINE

下の二次元バーコードを読み取るか、LINE ID(@narita_city)で検索して登録する



60歳以上の予約を受け付け

現在は、60歳以上の人を対象に予約を受け付けています。接種を希望する人は、接種券に同封されているチラシを確認して予約してください。

市独自の支援策 第5弾

市では、新型コロナウイルス感染症により影響を受けた地域経済の活性化や観光産業の回復などを図るため、新たな支援を行います。

なりた地域応援プレミアム付商品券

地域経済の活性化のため、市内の店舗で利用できる「なりた地域応援プレミアム付商品券」を9月に発行する予定です。申し込み方法などが決まり次第、広報なりたや市ホームページでお知らせします。

※くわしくは商工課(☎20-1622)へ。

観光客向けプレミアム付商品券

需要が落ち込んだ観光産業の回復を支援するため、市外からの観光客を対象に、市内の店舗で利用できる観光客向けプレミアム付商品券を9月に発行する予定です。申し込み

方法などが決まり次第、広報なりたや市ホームページでお知らせします。

※くわしくは観光プロモーション課(☎20-1540)へ。

障がい者工賃応援金

令和2年度に引き続き、生産活動が縮小し、工賃が一定程度減少した就労継続支援B型事業所に通所している利用者へ応援金を給付します。対象の事業所には申請書を送付します。

対象＝就労継続支援B型事業所へ通所している人

給付額＝令和2年10～3月の工賃で、前年の8割分の工賃と比較して減少した額(月額1万円が上限)

申請方法＝事業所が申請書を取りまとめ、郵送で障がい者福祉課(〒286-8585 花崎町760)へ

※くわしくは同課(☎20-1539)へ。

感染症患者の発生状況

市内における新型コロナウイルスの感染者数は6月23日時点で累計862人。3月21日の緊急事態宣言解除後はゆるやかな増加傾向となっています。引き続き、小まめに手洗い・手指消毒をするなど感染症の拡大防止にご協力をお願いします。

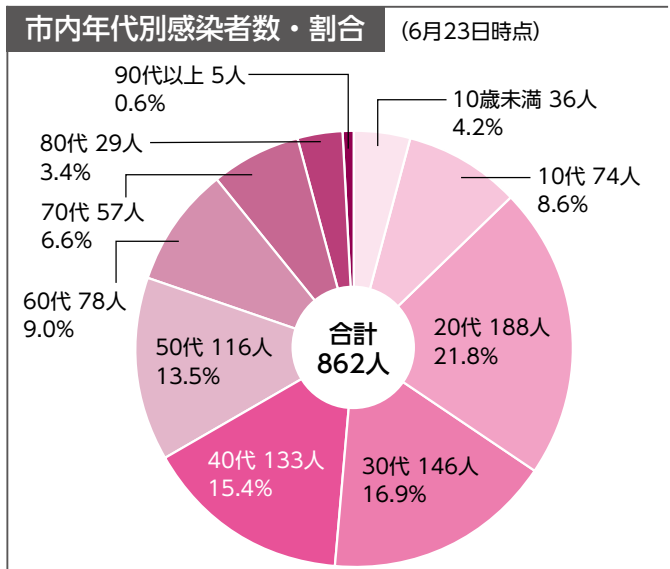
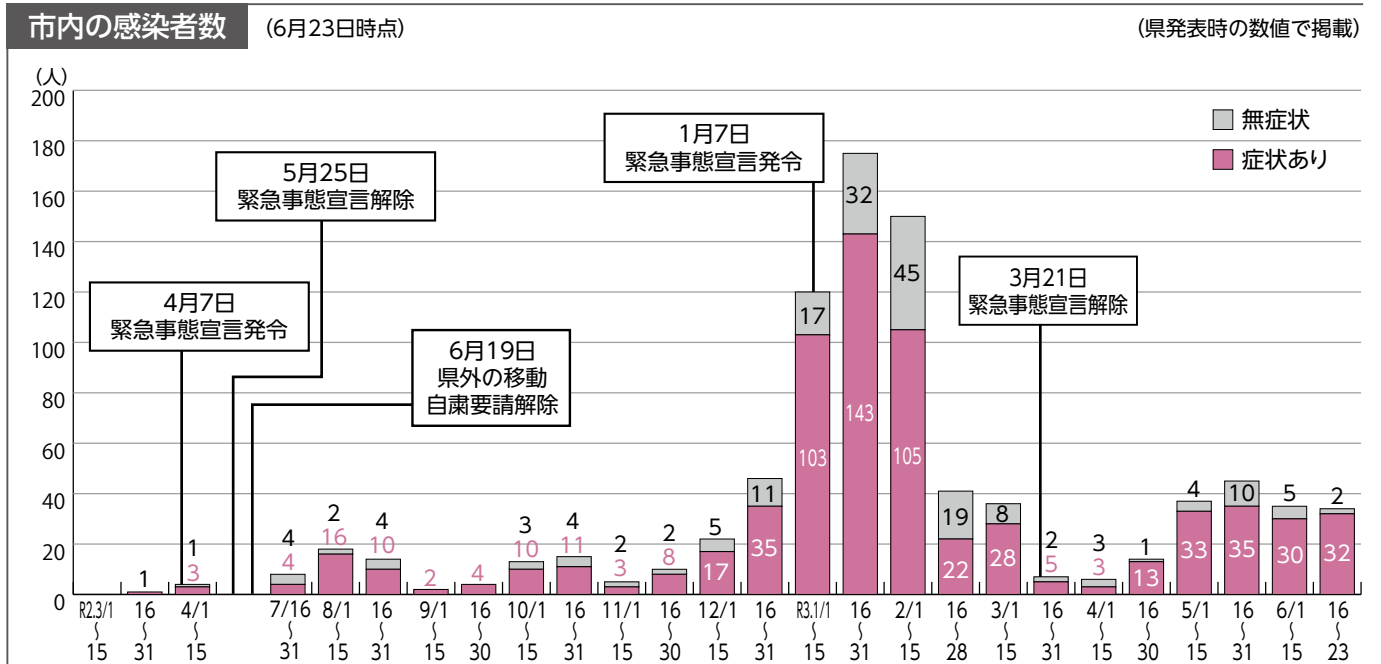

市内感染者の状況内訳 (6月17日時点 県提供資料)

感染者数	入院中	自宅療養	ホテル療養	施設内療養	入院調整中など	退院・療養解除・死亡	その他
833人	5人	3人	8人	0人	2人	815人	0人

最新情報を確認するには

新型コロナウイルス感染症に関する情報は、市ホームページなどで随時お知らせしています。

成田市ホームページ <https://www.city.narita.chiba.jp>

感染者・医療従事者のプライバシーや人権の尊重を

新型コロナウイルス感染症は誰もが感染する可能性があります。感染した人は治療と支援を必要としています。自分や家族が感染したとき、周りの人にどのようにしてほしいかを考え、思いやりの気持ちを持って接しましょう。また、日々感染症の治療に向き合っている医療従事者に対しても配慮をお願いします。

人権に関する相談について

- 法務省ホームページ (http://www.moj.go.jp/JINKEN/jinken02_00022.html)
- みんなの人権110番… ☎0570-003-110 (平日の午前8時30分～午後5時15分)
- 子どもの人権110番… ☎0120-007-110 (平日の午前8時30分～午後5時15分)
- 外国語人権相談ダイヤル… ☎0570-090-911 (平日の午前9時～午後5時)

※くわしくは健康増進課(☎27-1111)へ。

クラブ訪問

235

「全員で走って目指せ県大会」

吾妻中学校男子バスケットボール部

私たち吾妻中学校男子バスケットボール部は、1年生5人、2年生14人、3年生8人の計27人で、平日の放課後と土・日曜日のどちらかに体育館などで活動しています。

練習はフットワークやゴール下でのシュートなどの基礎練習のほか、身長や得意・不得意に合わせた多彩な攻撃ができるように、5対5で試合の状況を想定したパターン練習を行います。過去の試合の中で、試合終了20秒前で5点差を巻き返され、悔しい思いをしたことがあります。今はその悔しさをばねに、走ることや声を出すこと、ポジション取りなどの小さなことも常に意識して取り組み、接戦でも勝てるチームを目指しています。先生からは意図を持って考えて動くように言われています。バスケットボールの試合は展開が早いので、視野を広く持ち正確な判断をすることが大切です。そのため、相手と身長差やスピードの違いがあるときはディフェンス方法を変えるなど、自分がやるべきことを考えて動くことを意識して試合に臨んでいます。

今後の目標は印旛郡市総合体育大会でベスト4に入り、県大会に出場することです。3年生は最後の大会となるので、全員が試合に出るつもりで励まし合いながら頑張っていきたいです。



久保田 琉生 部長 (3年生)

声出して練習の士気をあげて、全員で守って全員で攻めることができるチームにすることが目標です。



一瞬の間をついて抜け出す



気を抜かずにシュート

なかまと一緒に

232

「地域の仲間の憩いの場」

ほほえみクラブ

私たち「ほほえみクラブ」は、毎週水曜日に下総公民館でラージボール卓球を楽しんでいるサークルです。

ラージボール卓球は、通常と比べて4ミリ大きいボールを使って行う卓球です。サイズは大きくりますが軽くなっているため、球がゆっくりと弧を描いて飛び、ラリーが続きやすいのが特徴です。



仲良く和気あいあいと活動しています

活動には毎回約10人のメンバーと2人の先生が参加しています。10分で1セットのラリーを2セット行った後、5分間の休憩を挟むサイクルを繰り返し行います。サイクルごとに相手を変えているので、多くのメンバーとラリーをすることができます。

メンバーのほとんどが初心者ですが、先生が打ち方や打つ姿勢などを丁寧に教えてくれるので、今では力強く速い球を打てるメンバーも多くなりました。卓球は慣れてくると、自分の打ち方や姿勢に癖が出てきます。少しでも上達するために、先生から癖を指摘してもらい、正しい姿勢で打てるように試行錯誤しています。

サークル活動への参加は、卓球を楽しむことはもちろんですが、日常生活の中で使わない全身の筋肉を動かすため、運動不足の解消になっています。また、近所に住んでいても、普段はなかなか関わる機会のない人と話すことができるのが楽しみの一つとなっています。これからもサークル仲間、地域の仲間として、みんなと仲良く声を掛け合いながら、元気に活動を続けていきたいです。



真剣にラリーを続ける



ボールに向かって大きく踏み込む

スクスクのびのび

496



にしがみ としおみ
上 俊臣くん

1歳5ヶ月。絵本を読む事が大好き！
今は公園で歩く事にも夢中。



おぬま いおり
小沼 伊織くん

歩くことが楽しくて毎日お散歩に出かけています。



いちはら そうし
市原 蒼士くん

音楽が流れると手をたいて踊ってくれます！いつも沢山の笑顔をありがとうございます。

このコーナーには市内在住で5歳までのお子さんの写真を掲載しています。お気に入りの1枚が撮れましたら、ぜひお寄せください。

- 応募方法 お子さんの写真・住所・氏名(ふりがな)・生年月日・性別、親の名前、電話番号、30字程度コメントを郵送またはEメールで広報課へ
- 応募先 〒286-8585 花崎町760 成田市役所広報課 koho@city.narita.chiba.jp (写真データはJPEGで容量1MB以上で送ってください)
- 問い合わせ先 広報課 ☎20-1503

祇園祭記念講演と祭りばやしの競演 6月13日



さまざまな地域の伝統に触れる

成田山奥之院の祭礼が始まってから300年を記念して「祇園祭記念講演と祭りばやしの競演」がスカイタウンホールで行われました。第1部では作美陽一さんが講演を行い、京都祇園祭を中心とした全国の祇園祭の特徴や、成田祇園祭との違いについて解説しました。第2部では成田・佐倉・佐原・潮来(茨城県)・秩父(埼玉県)の5つの保存会によるお囃子はやしの演奏が行われ、来場者はそれぞれの地域で異なる軽快な曲調を楽しんでいました。

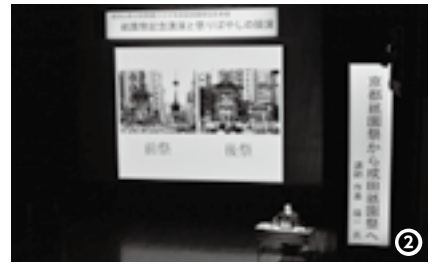

①成田祇園祭で演奏される佐原囃子を披露②京都祇園祭の特徴を解説③関根副市長との対談も④大太鼓が鳴り響く秩父屋台囃子

暮らしを彩る器づくり 6月2日



手びねりで深みのある作品を

陶芸の楽しさを知ってもらおうと「暮らしを彩る器づくり」が三里塚コミュニティセンターで開かれました。全4回のうち初回のこの日は、手で回すろくろを使って形を整える手びねりという手法で成形に挑戦。力加減に戸惑いながらも、指先を使って丁寧に粘土の厚みを整え、個性豊かな皿やマグカップ、植木鉢などを作りました。参加者は「早く色や模様を付けてみたい。出来上がりが楽しみ」と話していました。



完成をイメージしながら

植木剪定教室 6月6日



自宅の庭木も美しく

庭木の手入れ方法を学ぶ「植木剪定教室せんてい」が遠山公民館で行われました。同公民館の植え込みで実習する予定だったこの日はあいにくの雨模様。会議室で、庭木を剪定する時期や不要な枝の刈り方についての講義と道具の使い方の実技指導などが行われました。参加者は、休憩時間中も剪定後の幹の切り口を保護する薬剤について講師に相談するなど、積極的な姿勢で学んでいました。



黒板に図を描いて説明



宗吾霊堂紫陽花まつり 6月6日～27日



色彩豊かな景色に囲まれて

梅雨の季節を彩るアジサイを楽しんでもらおうと「宗吾霊堂紫陽花まつり」が宗吾霊堂で開催されました。期間中の日曜日には箏や尺八、二胡の演奏会が行われ、訪れた人たちは静かな境内で優雅な音色に聞き入っていました。大本堂の裏手にあるあじさい園では、ガクアジサイや柏葉アジサイなど約7,000株が美しく咲き誇り、彩り豊かな花と緑の景色をつくり出していました。



①大本堂で箏と尺八の演奏会②アジサイのトンネルに囲まれて③日の光を受けてあでやかに咲く④みんなで一緒に記念撮影

下総歴史民俗資料館企画展 6月1日～27日



不思議なデザインに興味津々

市内で発掘された出土品を知ってもらおうと、企画展「成田の発掘調査最前線—水神作遺跡」が下総歴史民俗資料館で開催されました。会場では、所地先で発見された約4,500年前の縄文時代の集落跡である水神作遺跡から出土した土器や石器、遺跡の写真などが展示されました。来場者の一人は「不思議な模様が描かれた土器にはどんな思いや意味が込められているのかを考えると、とても興味深かった」と話していました。



会場には歴史好きが集まる

水神作遺跡で出土した縄文土器

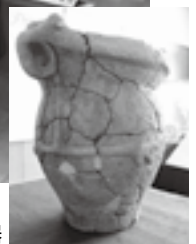

マイ・タイムライン講習会 6月12日



風水害時の行動を考えて

根木名川の特徴を学び、風水害時の避難行動を考えてもらおうと「マイ・タイムライン講習会」が市役所6階大会議室で開催されました。マイ・タイムラインとは、風水害時に、いつ・どのタイミングで避難行動をするかを時系列で表した計画のことで、逃げ遅れゼロにつなげようというもの。参加者は講師のアドバイスを受けながら、日頃の準備や避難のタイミングなどを考えて計画を作成しました。



アドバイスを参考に

後期高齢者医療制度

納付方法を確認しましょう

令和3年度の後期高齢者医療保険料率は、前年度と同じく所得割率は8・39パーセント、均等割額は4万3、400円です。
均等割額の軽減措置を一部変更

後期高齢者医療制度では、所得が一定額以下の世帯の均等割額が軽減されます。令和2年度に7・75割軽減だった人は、令和3年度から7割軽減に変更されます。
保険料額決定通知書を発送

納付書や口座振替で納付する普通徴収の人は7月15日(木)に、年金から直接引き落としで納付する特別徴収の人は7月21日(水)に、保険料額決定通知書を発送します。
 なお、確定申告の延長期間中に申告した人は、8月以降に保険料が変更になる場合がありますので注意してください。

保険料の納付方法

納付方法は、年金の受給額や資格の取得時期などにより異なります。

通知書が届いたら、自分がどの納付方法に該当するか確認してください。

年金からの引き落としを口座振替に変更するには

年金からの引き落としで納付している人で、口座振替による納付を希望する人は、7月30日(金)までに印鑑と引き落とし口座が分かる物を持って保険年金課(市役所1階)で納付方法変更の申し出を行い、金融機関で口座振替の手続きをしてください。10月の年金からの引き落としが停止され、口座振替による納付となります。ただし、これまでの納付状況などから変更ができない場合があります。

保険証を一斉に更新

保険証を8月1日(日)に更新します。新しい保険証は7月7日(水)に簡易書留で発送します。配達時に不在の場合は「郵便物等ご不在連絡票」が投函され、保険証は郵便

局で1週間保管されます。保管期間が過ぎた後は保険年金課で保管しますので、同課(☎20・1547)へ連絡してから受け取りに来てください。
 ※くわしくは同課へ。

介護保険料

期限内に納付を

介護保険料を納付書や口座振替で納付(普通徴収)している65歳以上の人に対して、介護保険料額決定・納付通知書を7月15日(木)に発送します。同封の納付書は金融機関や郵便局、コンビニエンスストアでの支払いのほか、ペイジー、スマートフォン決済アプリなどでの支払いにも対応しています。
 年金からの引き落としで納付(特別徴収)している人には、保険料額決定通知書を7月21日(水)に発送します。

前年に年金から引き落としされていた人の保険料が年度途中で変更になった場合などは、納付書や口座振替での納付に変更されることがあるので注意してください。

多文化共生指針

素案の公表と意見の募集

市では、外国人住民と共に安心して暮らせるまちづくりを目指す多文化共生指針の素案を公表し、意見を募集します。

閲覧場所 市民協働課(市役所2階)、行政資料室(市役所1階)、下総・大栄支所、各公民館、市立図書館、保健福祉館、もりんぴあこうづ、三里塚コミュニティセンター、赤坂ふれあいセンター、市ホームページ(<https://www.city.narita.chiba.jp/shisei/page00100.html>)
意見の提出方法 8月2日(月)必着までに、閲覧場所にある意見

提出書に必要事項を書いて、直接・郵送・FAX・Eメール・ちば電子申請サービスのいずれかで市民協働課(T286・855・85 花崎町760 FAX24・1086 Eメールkyodoo@city.narita.chiba.jp)へ
結果の公表 市の考えと併せて市ホームページなどで掲載
 ※くわしくは市民協働課(☎20・1507)へ。

井戸の衛生管理

定期的な点検を

井戸の衛生管理は設置者の責任となりますので、次のことに気を付けて適正に管理してください。
 ○井戸やその周辺は定期的に掃除・点検をして清潔に保つ
 ○井戸やその周辺に人や動物が入れないようにする
 ○定期的に水質検査を受ける
 ○新たに設置した井戸も飲用前に水質検査を受け、安全を確認する
 ※くわしくは環境衛生課(☎20・1531)へ。

災害復興住宅資金利子補給制度

申込期限を再延長します

市では、令和元年台風第15号・第19号、令和元年10月25日の大雨で住宅に被害を受けた人が、融資を受けて建設・補修などを行う場合に返済利子の一部を助成しています。この制度の申込期限を令和4年3月31日まで再延長します。

対象 次の全てに当てはまる人
○被災住宅のり災証明を受けている

○被災住宅に代わる住宅の建設・購入を市内で行う、または被災住宅の補修を行う

○ほかの自治体から利子補給を受けていない

○令和4年3月31日までに融資を受けている

○被災した住宅を自己または親族

が所有している

対象融資額 1、500万円以内
利子補給率 2年3パーセント以内
利子補給期間 5年

※くわしくは危機管理課(☎20・1523)へ。

地域でのリサイクル運動

団体での回収に奨励金

市では、再利用できる資源物を回収するリサイクル運動を推進しています。市に登録してリサイクル運動を行った団体に、奨励金を交付します。

奨励金 資源物1キログラム当たり10円

資源物 市内の一般家庭から出された紙類・衣類・布類・瓶類・缶類・金属類・ペットボトル

登録できる団体 自治会、子ども

会、高齢者クラブ、市民サークル、地域住民で構成された営利を目的としない団体

登録方法 クリーン推進課(市役所5階または市ホームページ
(<https://www.city.narita.chiba.jp/kurashi/page308000.html>))にある申請書に必要事項を書いて提出

※くわしくは同課(☎20・1530)へ。

節水

限りある資源を大切に

夏を迎え、水の使用量が増える季節になりました。貴重な資源を守るために節水を心掛けましょう。

- 蛇口は小まめに閉める
- 洗濯などは風呂の残り湯を使う
- 歯みがきはコップを使って行う

○洗車はバケツを使って行う

※くわしくは水道部業務課(☎22・0269)へ。

生活困窮者自立支援金

対象世帯に支給します

新型コロナウイルス感染症の影響が長期化する中で、すでに総合支援資金の再貸付が終了するなど、特例貸付を利用できない一定の要件を満たす世帯に対し、新型コロナウイルス感染症生活困窮者自立支援金を支給します。

対象となる可能性のある世帯には郵送で申請方法などをお知らせします。

※くわしくは新型コロナウイルス感染症生活困窮者自立支援金相談コールセンター(☎0120・46・8030)へ。

光化学スモッグ

注意報が発令されたら

市では、防災行政無線・なりたメール配信サービスなどで光化学スモッグ注意報をお知らせいたします。注意報が発令されたら屋外での激しい運動を避け、できるだけ

け外に出ないようにしてください。

目や喉が痛くなったり息を吸うのが苦しくなったりしたら、きれいな水で洗眼する、よくうがいをする、涼しいところで安静にするなどの応急処置をしてください。

応急処置で良くならないときは、医師に相談してください。

※くわしくは環境対策課(☎20・1532)へ。

不動産の会場公開

差し押さえ物件を入札で

市税などの滞納処分で差し押さえられた不動産を入札で売却します。

日時 8月24日(火) 午後2時から
(事前説明は午後1時45分から)

会場 市役所6階大会議室

入札参加に必要な物 公売保証金
印鑑、買受適格証明書(農地の

場合。証明書交付申請は7月21日(水)まで)、委任状(代理人が入札する場合)

代金納付期限 9月14日(火) 午後2時30分

※くわしくは納税課(☎20・1519)または市ホームページ(<https://www.city.narita.chiba.jp/kurashi/page093800.html>)へ。



市長日誌

6月1日(火)～15日(火)

1日	大栄みらい学園開校式 議会運営委員会
2日	定例記者会見
4日	6月定例市議会開会(～30日) 全員協議会
5日	スポーツ協会表彰式
8日	レディスグラウンド・ゴルフ大会 市議会一般質問(～11日)
10日	青年会議所創立50周年記念式典
13日	祇園祭記念講演と祭りばやしの競演
14日	空港対策・機能強化等推進特別委員会 建設水道常任委員会
15日	新市場整備・輸出拠点化等調査特別委員会 教育民生常任委員会



祝辞を述べる(1日)

副市長に関根賢次氏



関根 賢次 氏

6月定例会市議会において、関根賢次氏の任期満了に伴い、再び関根氏を選任することに同意を得て、市では7月1日付けで副市長に再任しました(4期目)。関根氏は昭和49年に成田市に奉職し、総務課長、教育総務部長、教育長などを歴任しました。なお、小幡章博副市長は6月30日付けで退任されました。
※くわしくは人事課(☎20・1500)へ。

農地の転用

許可や届け出が必要です

農地の転用について、次の場合は許可や届け出が必要です。
○宅地・駐車場・資材置き場などに転用する
○埋め立てなど、一時的に農地以外

外の用途で使用する

違反者には県と農業委員会が工事の中止、農地への復元などの勧告を行います。

※くわしくは農業委員会事務局(☎20・1573)へ。

幼児教育・保育の無償化

利用料の一部を支給

対象Ⅱ幼稚園の預かり保育や認可外保育施設などを利用し「保育の必要性の認定」を受けている児童の保護者
対象となる利用料Ⅱ4〜6月分の利用料
請求書配布場所Ⅱ保育課(市役所2階)、各幼稚園、市ホームページ(https://www.city.narita.chiba.jp/kosodate/page013_5_00008.html)

申請方法Ⅱ7月30日(金)当日消印有効までに請求書、領収書、提供証明書などの必要書類を直接または郵送で保育課(〒286・8585 花崎760)へ。
窓口で申請する場合は印鑑を持ってきてください
※くわしくは同課(☎20・1607)へ。

下水道使用人数の変更

井戸水利用者は必ず手続きを

井戸水のみを利用している世帯の下水道使用水量は、1人当たり1カ月に7立方メートル使用したものと計算します。上水道と井戸水を併用する場合は、上水道の使用水量に井戸水分として1人当たり1カ月に3・5立方メートルを加えます。
転居などで使用人数に変更がある場合は、下水道課(☎20・1553)に連絡してください。
※くわしくは同課へ。

家屋の新築・増築など

資産税課へ連絡を

固定資産税は毎年1月1日現在の土地・家屋・償却資産の所有者に、都市計画税は市街化区域内の土地・家屋の所有者に課税されます。
家屋の新築・増築・建て替え・取り壊し・用途や名義の変更などがある場合は資産税課へ連絡してください。
事務所を居宅にしたなどの用途

の変更は現地確認が必要な場合があります。

また、未登記の場合は、届け出がないと名義変更前の所有者に課税される場合がありますので注意してください。

※くわしくは資産税課(☎20・1514)へ。

防災行政無線戸別受信機

騒防法第一種区域内を対象に

市では、騒防法第一種区域内に住んでいる人を対象に防災行政無線戸別受信機を貸し出しています。現在貸し出している戸別受信機が令和4年11月30日に使用できなくなるに伴い、デジタル波対応戸別受信機への無償での更新希望申請を受け付けています。
対象Ⅱ中郷・豊住・遠山・久住・下総・大栄地区の騒防法第一種区域に住む人
申請書配布場所Ⅱ危機管理課(市役所4階)、市ホームページ(https://www.city.narita.chiba.jp/anshin/page0110_00069.html)
申請方法Ⅱ7月30日(金)必着までに申請書を直接または郵送で危

機管理課(〒286・8585 花崎760)へ

※くわしくは同課(☎20・1523)へ。

ペットボトルのリサイクル

店頭でも回収します

市では、ペットボトルをオレンジ色の指定袋で資源物として回収していますが、市内事業所の店頭を設置してある回収ボックスも利用できます。
回収ボックス設置協力店は、市ホームページ(<https://www.city.narita.chiba.jp/kurashi/page115500.html>)で確認してください。

また、ペットボトルを出す際は次の点に注意してください。
○キャップ・ラベルを外す
○汚れや油をきれいにすすぐ
○ペットボトルをつぶす
○プラスチック製のキャップとラベルは白色の指定袋に入れ、紙製の物は雑がみとして出す
○汚れや油が落ちない物は可燃ごみとして出す
※くわしくはクリーン推進課(☎20・1530)へ。

困りごと・悩みごと相談室

心の健康、応援します

一人で悩んでいないで相談してみませんか？

相談は無料で秘密は厳守されます。この機会に日頃感じている疑問や悩みを解消してみたいはかがですか。

新型コロナウイルス感染症の拡大防止のため、中止・変更となる場合があります。開催状況などについては各問い合わせ先へ。

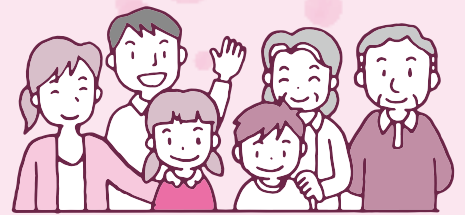

7月の相談日

※期日中の12:00~13:00は相談を実施していません。

相談名	期日	時間	場所	問い合わせ先
市民生活相談(離婚・相続・相隣関係・金銭貸借など)	月・金曜日	9:00~16:00	市役所2階市民相談室 ※各相談の受け付けは、終了時間の30分前まで(午前の受け付けは11時30分まで)。予約制の相談は、予約の時間までに来てください。	市民協働課 ☎20-1507
弁護士法律相談(予約制)	7日(水)・14日(水)・21日(水)・25日(日)	13:00~16:00		※法人からの相談は受けません。相談内容によってはお断りする場合があります。弁護士法律相談(同年度中に相談は2回まで)の8月分の予約は、7月28日(水)午前8時30分から受け付けます。
女性のための相談(DV含む・予約制)	木曜日	10:00~16:00		
税務相談	20日(火)	10:00~15:00		
不動産相談	20日(火)	10:00~12:00		
もめごと・なやみごと・苦情相談(人権・行政相談)	27日(火)	10:00~15:00		
市民よろず相談	17日(土)	13:00~16:00	保健福祉館	市民よろず相談室 きょうの興野さん ☎047-445-4195
司法書士による電話相談	月・水曜日	14:00~16:00	電話相談のみ (☎0120-971-438)	千葉司法書士会 ☎043-246-2666
法務局不動産登記手続案内(相続・抵当権抹消など、予約制)	月~金曜日	9:00~16:00	法務局成田出張所	法務局成田出張所 ☎23-2313
住宅無料耐震相談(予約制)	24日(土)	9:00~16:00	市役所5階501会議室	建築住宅課 ☎20-1564
子育て中の人の職業相談	月~金曜日	8:30~17:00	市役所2階マザーズコーナー	ハローワーク成田マザーズコーナー ☎20-0567
消費生活相談	月~金曜日	9:30~16:30	市役所2階消費生活センター	消費生活センター ☎23-1161
事業承継に関する相談(予約制)	21日(水)	10:00~16:00	商工会館2階相談室	商工会議所 ☎22-2101
商工業者よろず支援拠点サテライト相談(予約制)	15日(木)	10:00~16:00	商工会館2階相談室	商工会議所 ☎22-2101
若者の就労相談(予約制)	月~金曜日	10:00~17:00	勤労会館	ちば北総地域若者サポートステーション ☎24-7880
社労士による年金相談	水曜日	10:00~15:00	市役所1階相談室	保険年金課 ☎20-1547
交通事故相談(予約制)	6日(火)	10:00~15:00	市役所2階相談室	交通防犯課 ☎20-1527
障がい者相談	月~土曜日	9:00~18:00	保健福祉館	ほっとすまいるセンター ☎27-1106
心配ごと相談	木曜日	13:00~16:00	保健福祉館	成田市社会福祉協議会 ☎27-7755
アルコール依存相談	1日(木)	9:00~12:00	保健福祉館	成田市社会福祉協議会 ☎27-7755
くらしと就労相談	月~金曜日	8:30~17:15	商工会館1階	暮らしサポート成田 ☎20-3399
家庭児童相談	月~金曜日	9:00~16:00	市役所2階家庭児童相談室	子育て支援課 ☎20-1538
就学相談(予約制)	月~金曜日	9:00~17:00	教育センター	教育センター ☎20-2922
教育相談(予約制)	火曜日	9:00~16:00	教育センター	教育センター ☎20-2922
不登校相談	月~金曜日	9:00~17:00	ふれあいる一む21	ふれあいる一む21 ☎20-1414
学校教育全般・いじめ相談	月~金曜日	9:00~17:00	教育指導課(市役所5階)	教育指導課 ☎20-1582
教育相談(家庭教育・青少年教育)	月~金曜日	9:00~17:00	教育センター	教育相談室 ☎22-5100
農地・農政相談(予約制)	7日(水)	8:30~11:30	下総支所	農政課 ☎20-1542
		13:30~16:30	大栄支所	

暮らしの安全知っ得情報

運転する際は注意して

夏の交通安全運動

7月10日(土)～19日(月)は夏の交通安全運動期間です。
重点目標は次の通りです。

- 子どもと高齢者の安全確保
- 自転車の安全利用の推進
- ゼブラ・ストップ(横断歩行者保護)の徹底
- 飲酒運転の根絶

ドライバーの義務

車両には交差点の安全進行義務があります。交差点に入るときは次の点に注意しましょう。

- 早めに車線変更を行う
- 無理なタイミングで進入しない
- 安全な速度で進行する
- 歩行者やほかの車両の状況など、周囲をよく確認する
- 右折は安全なタイミングで行う

横断歩道では歩行者が優先

横断歩道に接近する場合は、停止線の直前で止まることができず速度で進行し、渡ろうとしている歩行者がいるときは一時停止しましょう。特に交差点で右折や左折をするときは、歩行者が後ろから来る場合がありますので、前後の状況をよく確認して安全に進行しましょう。

※くわしくは交通防犯課(☎20-1527)へ。

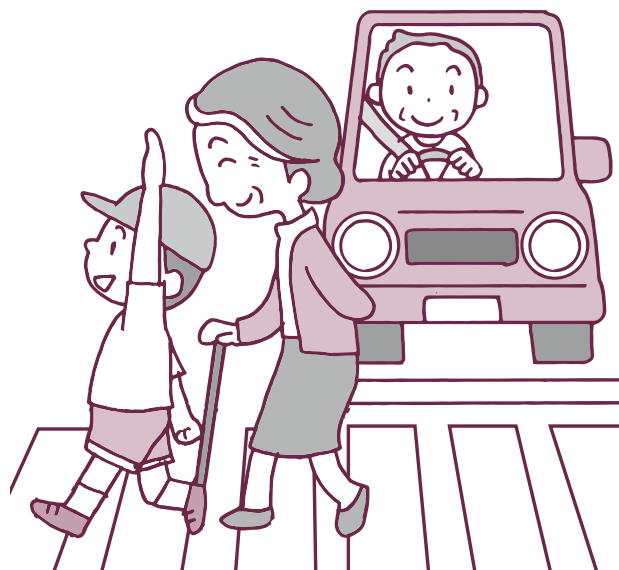

消費生活相談Q&A

賃貸住宅物件の申込金は返してもらえるの？

Q 不動産業者から賃貸住宅物件の順番を確保するために、申込金として3万円が必要と言われたので支払いました。その後、条件の良い物件が見つかったのでキャンセルを申し出ましたが、申込金は返還出来ないとされました。領収書には金額のみでただし書きには何も記載がありません。申込金は返還してもらえますか。

A 本来であれば、契約前にお金を支払う義務はありませんが、契約前に入居の意思を示すことや物件の順番を確保するために、申込金(申込証拠金、預り金)を求められることがあります。申し込みを撤回した場合には、不動産業者はこの申込金を返還する義務があります(宅建業法47条の2第3項)。しかし、トラブルを避けるためにも、契約前に申込金の支払いは避けた方が良いでしょう。もし、支払う場合でも、領収書ではなく、返還についてのただし書きを記した、日付入りの預り証を受け取りましょう。また、契約の成立時には、その証として

申込金と手付金の違い

	申込金(契約成立前)	手付金(契約成立後)
いつ何のために	申込時に順番を確保するために支払う	契約時に契約の意思を表すために支払う
誰に	不動産業者	貸主
契約が成立したら	手付金の一部として充当される場合が多い※	契約金の一部になる
キャンセルしたら	返還される	手付解除となり返還されない場合が多い

※返還される預り金を借主が希望して手付金の一部に充当する

手付金を支払うことがあります。申込金と手付金の性質の違いを理解して取引しましょう。

不安に思った場合やトラブルになったら消費生活センターに相談してください。

※くわしくは同センター(☎23-1161)へ。

国民健康保険

保険証・納税通知書を発送します

国民健康保険証の一斉更新

保険証を8月1日(日)に一斉更新します。新しい保険証は7月中に簡易書留で発送します。配達時に不在の場合は「郵便物等ご不在連絡票」が投函され、保険証は郵便局で1週間保管されます。保管期間が過ぎた後は保険年金課で保管しますので、官公署が発行している顔写真付きの本人確認ができる物を持って受け取りにきてください。

なお、保険証の有効期限は最長で令和4年7月31日ですが、同じ世帯でも有効期限が異なる場合がありますので注意してください。

納税通知書・税額決定通知書を発送

納付書や口座振替で納付している世帯主には、納税通知書を7月15日(木)に発送します。年金から直接引き落とす特別徴収で納付している世帯主には、税額決定通知書を7月21日(水)に送付します。

マイナンバーカードの保険証利用

マイナンバーカードをマイナポータルで登録すると、保険証として使用できるようになります。なお、現在はプレ運用中のため、保険証利用に対応している医療機関などを受診する場合でも、保険証などの持参が必要です(令和3年中に本格運用開始予定)。詳細は、厚生労働省ホームページ(https://www.mhlw.go.jp/stf/newpage_08277.html)、マイナンバーカードの申請方法などについてはマイナンバー総合サイト(<https://www.kojinbangou-card.go.jp>)で確認してください。

課税限度額の変更

国民健康保険税の基礎課税分の限度額が61万円から63万円に、介護納付金課税分が16万円から17万円に変更となり、合計の課税限度額は99万円になります。後期高齢者支援金等課税分については変更はありません。

くわしくは納税通知書・税額決定通知書に同封の「お知らせ」で確認してください。

国民健康保険税の減額

前年中の所得が一定額以下の世帯に、均等割額と平等割額の減額制度があります。

- 7割減額…前年中の合計所得(世帯主と加入世帯員全員の所得)が、43万円+10万円×(給与所得者などの数-1)で算出した額以下の世帯
- 5割減額…前年中の合計所得が、43万円+28万5,000円×加入世帯員数+10万円×(給与所得者などの数-1)で算出した額以下の世帯
- 2割減額…前年中の合計所得が、43万円+52万円×加入世帯員数+10万円×(給与所得者などの数-1)で算出した額以下の世帯

災害などの特別な事情により生活が著しく困難なときは、分割納付や減免を受けられる場合があります。

なお、世帯主と加入世帯員(所得申告を要する人)全員が、住民税などの所得申告をしていない場合は、減額制度の適用を受けることができませんので、速やかに申告してください。

※くわしくは保険年金課(☎20-1526)、納付については納税課(☎20-1519)へ。

国民年金保険料の免除制度

納付が困難な場合は申請を

令和3年度の国民年金保険料は月額1万6,610円です。将来年金を受け取るためには、保険料を一定期間きちんと納める必要があります。しかし、失業や災害などの経済的な理由で納付が困難な場合は、申請することで保険料の全額免除や一部免除などを受けることができます。

申請は保険料の納付期限から2年以内であれば行うことができます。ただし、本人・配偶者・世帯主の前年の所得が、それぞれ一定額以下であることが必要です。

免除申請を受けた場合は、本来払うべき保険料の一部を国が負担することになるため、受け取る年金額の計算に算入されません。

保険料の免除や猶予を受けず、未納のまま放置すると、将来の年金やいざというときの障害年金、遺族年金などが受けられ

ない場合があります。また、一部免除制度を利用しても、納めるべき保険料の一部に未納があればその期間は無効となり、受給資格期間と年金額に算入されませんのでご注意ください。

そのほかの免除制度

- 納付猶予制度…50歳未満の人が対象(本人・配偶者の所得審査あり。年金額を計算する際には、この期間は算入されません)
- 学生納付特例制度…学生が対象(所得審査あり。年金額を計算する際には、この期間は算入されません)
- 法定免除…障害年金や生活保護を受けている人が対象(年金額を計算する際には、国の負担に相当する額が算入されません)
- 産前産後免除…産前産後の人が対象(年金額を算出する際には、対象期間の保険料を納付したものととして算入されます)

※くわしくは、ねんきんダイヤル(☎0570-05-1165)へ。

頒布しています
成田市史研究45号

主な内容と執筆者

- 資料紹介・成田参光協会について…矢嶋毅之
- 資料紹介・村方における宗門改めと神職の意識と行動―麻賀多神社太田家文書より…関初弥
- 「令和元年度市史講座」宝治合戦と大須賀一族～政治史と律宗の房総進出について…外山信司
- 成田市史研究余話3…小川和博、高木博彦、木村修、小倉博、鍋木行廣、矢嶋毅之、中村政弘
- 資料紹介・葉舟の父水野勝興と旧幕臣としての水野家…樋口雄彦
- 資料紹介・成田市関連の地理学文献…石毛一郎
- 成田市史年表稿・2018(平成30)年解説…中村政弘

規格・ページ数=A4判・100ページ

頒布価格は630円

頒布場所=市立図書館本館、行政資料室(市役所1階)

※くわしくは市立図書館(☎27-2533)へ。

入会説明会を開催
シルバー人材センター

シルバー人材センターでは、能力や経験を生かして働きたいという市内在住の60歳以上の会員に、就業の機会を提供しています。

入会説明会は毎月最終水曜日に予約制で行われているほか、7月は次の日程でも開催されます。

日時=7月16日(金) 午前9時30分～正午

会場=三里塚コミュニティセンター

定員=10人(先着順)

※申し込みは7月8日(木)までにシルバー人材センター(☎36-6161)へ。



定年後も元気に働く

7月3日からオープン
市営プール

期間=7月3日(土)・4日(日)・10日(土)・11日(日)、7月16日(金)～8月31日(火)

時間=午前9時30分～11時30分、午後1時30分～3時30分(7月16日～8月15日は午前9時30分～正午、午後2時～4時30分)

場所=中台運動公園水泳プール、大谷津運動公園水泳プール

対象=市内在住・在勤・在学の人

料金(1回当たり)=小中学生50円、高校生以上110円(幼児は無料)

※新型コロナウイルス感染症の拡大防止のため、施設の利用を制限しています。くわしくは市体育館(☎26-7251)または市スポーツ・みどり振興財団ホームページ(<https://www.park-narita.jp>)へ。

夏休み期間中に
学校プール一般開放

学校と開放期間

○豊住小学校…7月21日(水)～31日(土)

○下総みどり学園…8月1日(日)～10日(火)

時間=午前10時～正午、午後1時～3時

対象=市内在住・在勤・在学の人

定員=各90人(先着順)

利用料=無料

※未就学児は保護者の同伴が必要です。

くわしくはスポーツ振興課(☎20-1584)へ。

利用料を助成します
市契約の臨海宿泊施設

契約施設と問い合わせ先

○休暇村館山(☎0470-29-0211)

○蓮沼ガーデンハウスマリーノ(☎0475-86-2511)

○鶴原民宿組合(☎0470-76-2077)

○岩井民宿組合(☎0470-57-2088)

対象=市に住民記録がある小学生以上

助成額=小学生2,000円、中学生以上2,500円

利用方法=宿泊施設に予約後、スポーツ振興課(市役所4階)へ申請し、発行された利用券を宿泊施設に提出する

※助成は年度内に1人1回までです。くわしくは同課(☎20-1584)へ。

図書館

今月の図書館休館日=5日(月)・12日(月)・19日(月)・26日(月)・30日(金)(館内整理日)
※22日(木・祝)・23日(金・祝)は本館・公津の杜分館・三里塚コミュニティセンター図書室のみ開館します(午前9時30分～午後5時)。

図書館本館・公津の杜分館は火～金曜日は午前9時30分～午後7時(本館2階は午後5時15分まで)、土・日曜日は午後5時まで開館しています。

映画会

会場=市立図書館本館

○7月11日(日)=[かぞくのくに] 2012年・日本

○7月17日(土)=[メッセージ] 2016年・アメリカ・吹替

※上映は午後2時から(午後1時から先着順で整理券を配布)、定員は各46人、入場は無料です。くわしくは市立図書館(☎27-2000)へ。

航空機騒音測定結果

令和3年5月分(単位:デシベル)

測定局	Lden	測定局	Lden	測定局	Lden
竜台	53.6	磯部	55.3	猿山	43.1
北羽鳥	55.8	水掛	52.2	滑川	50.4
北羽鳥北部	54.2	荒海	60.9	新川	53.7
長沼	55.1	荒海橋本	61.9	西大須賀	55.0
押畑	47.3	飯岡	56.8	四谷	53.8
下金山	47.0	久住小	53.6	高倉	57.3
馬場	51.1	芦田(NAA)	54.4	幡谷	51.8
遠山小	54.2	芦田	61.0	内宿	46.6
本三里塚	55.9	大生	57.7	土室(県)	60.5
三里塚小	57.1	赤荻	57.2	土室(NAA)	48.1
御料牧場記念館	52.7	西和泉	63.9	成毛	(51.6)
		東和泉	55.7	大室	49.3
三里塚グラウンド	60.8	野毛平	57.2	大室(NAA)	49.3
		野毛平	56.8	新田(NAA)	48.8
本城	54.1	工業団地	56.8	新田	51.5
南三里塚	57.0	堀之内	52.2		

色文字は、騒防法第一種区域(基準値:Lden62デシベル以上)に設置された測定局を示します。

※航空機騒音評価指標のLdenは、時間帯補正等価騒音レベルのことで、航空機騒音をエネルギーとして加算し、夕方や夜間の値には重み付けを行います。この数値は速報値です。旧指標であるWECPNLの速報値は、市ホームページ(<https://www.city.narita.chiba.jp/environment/page096100.html>)に掲載しています。なお、成毛測定局は落雷による停電の影響に伴い、3日(10%)以上の欠測が生じています。くわしくは空港対策課(☎20-1521)へ。

*新型コロナウイルス感染症の拡大防止のため、中止または変更になる場合があります。くわしくは各問い合わせ先へ



募集

危険物取扱者のための
保安講習

期日=9月10日(金)

講習区分と時間

- 給油取扱所従事者…午前9時45分～午後0時45分
- 給油取扱所、石油コンビナート以外の従事者…午後1時40分～4時40分

会場=国際文化会館

対象=甲種・乙種・丙種いずれかの危険物取扱者免状を持っていて、製造所などで危険物取扱作業に従事している人(従事していない人は任意で受講可)

定員=400人(先着順)

受講料=4,700円(県収入証紙代)

申込方法=7月26日(月)～30日(金)に直接予防課(市役所地下1階)へ

※くわしくは同課(☎20-1591)へ。

夏休みにも開催

図書館のおはなし会

会場=市立図書館本館

申込方法=直接または電話で市立図書館(☎27-2000)へ。同館ホームページ(<https://www.library.city.narita.lg.jp>)からも申し込みます

0・1歳のおはなしかい

日時=7月16日(金) 午前11時～11時30分

対象=市内在住の0・1歳児と保護者

定員=5組(初めての人を優先に先着順)

持ち物=薄手のハンカチ

2・3歳のおはなしかい

日時=7月16日(金) 午前10時15分～10時45分

対象=市内在住の2・3歳児と保護者

定員=5組(先着順)

持ち物=薄手のハンカチ

なつやすみおはなしかい

日時=7月29日(木) 午前11時～正午

内容=「指輪」「なまくらトック」ほか

対象=小学1～6年生

定員=20人(先着順)

※参加費は無料です。「2・3歳のおはなしかい」への参加を希望する人は当日直接会場へ。くわしくは同館へ。

安全・安心な事業所を目指して
甲種防火管理新規講習

日時=8月25日(水)・26日(木)(全2回) 午前9時15分～午後3時30分

会場=国際文化会館

対象=市内在住・在勤の人

定員=85人(先着順)

受講料=4,250円(テキスト代など)

申込方法=7月14日(水)から予防課(市役所地下1階)、各消防署、市ホームページ(<https://www.city.narita.chiba.jp/anshin/page218000.html>)にある申請書類と受講料を直接同課へ

※くわしくは同課(☎20-1591)へ。

平和を守る仕事に就こう

自衛隊説明会

国では、18～32歳の人を対象に自衛官候補生を募集しています。

日時=7月3日(土)・17日(土) 午前10時～11時30分、午後1時～2時30分、午後3時～4時30分

会場=生涯学習会館(花崎町)

※申し込みは自衛隊成田地域事務所(☎22-6275)へ。



お知らせ

ホームページで配信中

市の広報映像

市では、広報映像を市ホームページで配信しています。

スマートフォンからも視聴できますので利用してください。

○なりた知っ得情報…市からのお知らせや催し物、生活に役立つ情報、市役所の業務などを紹介

○ビデオルポなりた…毎年度を前期と後期に分けて、市内で行われたイベントや式典などを記録

○市長ビデオメッセージ…市長から皆さんへのメッセージ

URL=<https://www.city.narita.chiba.jp/shisei/page028200.html>



※くわしくは広報課(☎20-1503)へ。

道路に物を置かないで
路上の看板など

道路や歩道上に看板、商品、のぼり旗、植木鉢などが置かれると通行の妨げになり、事故の原因になりかねません。

安全に通行できるよう、看板などは敷地内に置くようにしましょう。

※くわしくは道路管理課(☎20-1551)へ。

省エネに取り組もう

我が家の照明LED化キャンペーン

県では、省エネを促進するキャンペーンを実施しています。家庭の照明器具をLEDに交換することで、地球温暖化の原因となる二酸化炭素の排出量の削減につながります。

12月31日(金)までにLED照明器具(シーリングライト・ペンダントライト)を購入して応募すると、抽選で50人に賞品が当たります。

応募方法=1月7日(金)(当日消印有効)までに、環境計画課(市役所5階)や県ホームページ(<https://www.pref.chiba.lg.jp/shigen/chikyukankyou/led/index.html>)にある応募用紙とLED照明器具の購入日・製品の型番が分かる物(レシートや納品書など)のコピーを、郵送またはFAXで県循環型社会推進課(〒260-8667 千葉市中央区市場町1-1 FAX043-221-3970)へ。同ホームページからも応募できます

※くわしくは県循環型社会推進課(☎043-223-4139)へ。

広報なりたが読める

スマートフォン用アプリ

市では、広報なりたを多くの皆さんに提供できるよう、スマートフォン用無料アプリ「マチイロ」で配信しています。

このアプリをダウンロードして登録すると、毎月1日・15日の発行日のお知らせが届き、広報紙を読むことができます。

右の二次元バーコードからマチイロのホームページ(<https://machiiro.town>)にアクセスし、ダウンロードしてください。



※くわしくは広報課(☎20-1503)へ。

病院の受診控えをしている人へ
まちの保健室in三里塚CC

日時=7月15日(木) 午後2時30分~3時30分
会場=三里塚コミュニティセンター
テーマ=患者力アップ! コロナ禍の上手な病院のかかり方!
講師=光野清美さん(成田富里徳洲会病院看護部長)
定員と参加費=20人(先着順)・無料
※申し込みは同センター(☎40-4880、月曜日は休館)へ。

小学校の夏休み期間に
児童ホーム支援員

応募資格=18歳以上で業務に意欲的に取り組める人(高校生を除く)
募集人員=20人程度
業務内容=留守家庭児童(小学生)の育成支援など
勤務期間=7月21日~8月31日(日曜日・祝日を除く)
勤務時間=午前7時30分~午後7時のシフト制
勤務場所=市内の児童ホーム
時給=1,140円~1,180円(金額は職務経験年数に応じて決定)
応募方法=7月12日(月)午後5時までに写真を貼った履歴書を直接または郵送で保育課(市役所2階 〒286-8585 花崎町760)へ。後日、面接日を通知します
※くわしくは同課(☎20-1607)へ。

乳がんについて学ぼう
成田赤十字病院公開健康講座

日時=7月24日(土) 午後2時~3時30分
会場=赤坂ふれあいセンター
テーマ=もし乳がんと言われても困らないために~乳がんの基礎知識
講師=尾内康英さん(成田赤十字病院乳腺外科副部長)
定員と参加費=50人(先着順)・無料
申込方法=同病院社会課(☎22-2311 内線7508)へ。オンライン受講を希望する場合は同病院ホームページ(<http://www.narita.jrc.or.jp/lecture/koen/kenkokoza.html>)へ
※くわしくは同病院社会課へ。

心と体をリラックス
豊住ナイトヨガ教室

日時=7月23日、8月6日・20日、9月3日・17日、10月1日・15日・29日、11月12日・26日の金曜日(全10回) 午後7時~8時
会場=豊住ふれあい健康館
対象=16歳以上の人
定員=20人(先着順)
参加費=1,000円(保険料)
持ち物=ヨガマット(貸し出しあり)、タオル、上履き、飲み物
※申し込みは7月16日(金)までに同館(☎37-7601、火曜日は休館)へ。

絵本の大切さを学ぶ
子育て応援セミナー

日時=8月23日(月) 午前10時~正午
会場=保健福祉館
内容=子育てにおける絵本の役割や必要性について学ぶ
講師=小島容子さん・黒川八重子さん(絵本で子育てセンター講師)
対象=市内在住で子育て支援に関心のある人
定員と参加費=30人(先着順)・無料
持ち物=筆記用具
※申し込みは8月17日(火)までに、なりたファミリー・サポート・センター(☎27-8010)へ。

実習を通して学ぶ
成田国際福祉専門学校開放講座

日時=8月25日(水)~28日(土)・31日(火)(全5回) 午前10時~正午(28日・31日は午後3時まで、26日・27日は午前9時30分~正午)
会場=成田国際福祉専門学校(郷部)
内容=家庭でできる介護と高齢者の食事の作り方を学ぶ
対象=市内在住・在勤・在学の20歳以上の人
定員=10人(先着順)
参加費=1,000円(教材費。保険料は別途)
申込方法=7月20日(火)までに電話またはFAXで住所・氏名(ふりがな)・年齢・電話番号を生涯学習課(☎20-1583、FAX24-4326)へ
※くわしくは同課へ。

全力を出し切って
市民ゴルフ競技大会

日時=9月6日(月)(雨天決行) 午前8時から
会場=白鳳カントリー倶楽部(磯部)
対象=市内在住の男子アマチュアプレーヤーで、各地区の予選会などで選出された人
※くわしくは市アマチュアゴルフ協会事務局(株)日翔・☎22-1251)へ。

新しい力を求めます 令和4年4月採用の市職員

採用予定人員

- 一般行政職初級…3人程度(うち障がい者若干名)
 - 消防職…若干名
 - 消防職(救急救命士)…若干名
- 受験資格
- 一般行政職初級…平成12年4月2日~16年4月1日生まれの人
 - 一般行政職初級(障がい者)…昭和61年4月2日~平成16年4月1日生まれで、障害者手帳の交付を受けている人
 - 消防職…平成5年4月2日~16年4月1日生まれの人
 - 消防職(救急救命士)…平成5年4

月2日~14年4月1日生まれで、救急救命士の資格を持つ人(令和4年春季までに取得見込みの人を含む)
試験案内・申込書の配布場所=人事課(市役所3階)、市ホームページ(<https://www.city.narita.chiba.jp/boshu/index0644.html>)
配布開始日=7月2日(金)
申込方法=7月26日(月)~8月10日(火)(当日消印有効)に申込書と受験票を直接または郵送で人事課(〒286-8585 花崎町760)へ
試験日=9月19日(日)
会場=佐倉中学校
※くわしくは同課(☎20-1505)へ。

*新型コロナウイルス感染症の拡大防止のため、中止または変更になる場合があります。くわしくは各問い合わせ先へ



募集

大栄幼稚園で働きませんか 養護補助員・預かり保育従事者

養護補助員や預かり保育従事者として働きませんか。

勤務期間＝8月1日～3月31日

勤務場所＝大栄幼稚園

応募方法＝7月16日(金) (必着) までに写真を貼った履歴書を直接または郵送で保育課(市役所2階 〒286-8585 花崎町760)へ。後日、面接日を通知します

養護補助員

応募資格＝次のいずれかの資格または実務経験がある人(学生不可)

- 幼稚園・小学校・中学校・高等学校教諭免許、保育士・介護福祉士・実務者研修・介護初任者研修の資格

- 障害児入所施設・児童発達支援センター・特別支援学校などの障害児支援・教育や児童支援員での実務経験

募集人員＝2人

業務内容＝日常的に支援を必要とする園児の介助

勤務日時＝月～金曜日(祝日を除く。幼稚園の長期休業期間は週1日程度) 午前8時30分～午後3時30分のうち5時間(時間外勤務あり)

時給＝1,170円～1,220円(金額は職務経験年数に応じて決定。社会・雇用保険加入、期末手当あり)

預かり保育従事者

応募資格＝幼稚園教諭免許または保育士の資格を持つ人(学生不可)

募集人員＝1人

業務内容＝預かり保育中の園児の保育

勤務日時＝週3日(土・日曜日、祝日を除く) 午前11時～午後5時15分(幼稚園の長期休業期間は午前9時からソフト制)

時給＝1,270円～1,320円(金額は職務経験年数に応じて決定)

※くわしくは保育課(☎20-1607)へ。

掘り出し物を見つけよう リサイクル製品の販売

日時＝7月8日(木)～11日(日) 午前9時～午後4時

会場＝リサイクルプラザ

リサイクル製品＝自転車、家具類

価格(1点当たり)＝5,000円以内

対象＝市内在住で品物を持ち帰ることができる人(希望者には建物1階までの運送を有料で行います)

申込方法＝運転免許証などの本人確認ができる物を持って、リサイクルプラザにある申込用紙を提出

抽選日＝7月13日(火)(当選者にはがきで通知)

※マスクを着用していない人は入場できません。また、混雑の状況によっては入場を制限する場合があります。申し込みのなかった品物は13日の午後1時から即売します。くわしくはリサイクルプラザ(☎36-1000)へ。

法律の役割を学ぶ 図書館講座

日時＝7月28日(水) 午後2時～3時

会場＝もりんぴあこうづ

テーマ＝法律ってなんのため??

講師＝山崎聡一郎さん(教育研究者)

対象＝中学生・高校生と保護者

定員＝100人(先着順)

参加費＝無料

申込方法＝直接または電話で市立図書館(☎27-2000)へ。同館ホームページ(<https://www.library.city.narita.lg.jp>)からも申し込みます

※くわしくは同館へ。

レベル別だから安心 市民硬式テニス教室

日時＝7月17日(土) 午後5時～8時

会場＝中台運動公園テニスコート

内容＝初心者・中級者・女子に分かれての基本練習、ゲーム形式の練習

対象＝市内在住・在勤・在学の中学生以上、市テニス協会加盟クラブ員

参加費＝無料

※参加を希望する人は当日直接会場へ。くわしくは市テニス協会事務局・林さん(☎090-4063-5859)へ。

安全に楽しめる エアソフトガン射撃練習会

日時＝毎週金曜日 午後6時～8時

会場＝加良部公民館

内容＝電子標的を使って射撃の練習を行う

対象＝小学生以上

参加費＝無料

持ち物＝保護メガネ

※申し込みは市ライフル射撃協会・茅場さん(☎090-3003-7864)へ。

一般行政職・保育士など 任期付職員・育休代替任期付職員

募集人員

任期付職員(短時間勤務)

- 技術職土木…1人

育休代替任期付職員

- 一般行政職…5人程度

- 保育士…5人程度

- 言語聴覚士…若干名

任期

- 任期付職員(短時間勤務)…9月1日～12月31日

- 育休代替任期付職員…9月1日～令和6年3月31日のうち、おおむね6カ月～2年半

受験資格

- 技術職土木…民間企業など(公的団体を含む)での土木工事の設計・施工管理などの職務経験が15年以上ある人

- 一般行政職…平成15年4月1日までに生まれた人

- 保育士…保育士の資格(本市に係る国家戦略特別区域限定保育士の資格を含む)を持つ人

- 言語聴覚士…言語聴覚士の資格を持つ人

試験案内・申込書の配布場所＝人事課(市役所3階)、市ホームページ(<https://www.city.narita.chiba.jp/boshu/index0644.html>)

申込方法＝7月15日(木)(当日消印有効)までに申込書と受験票を直接または郵送で人事課(〒286-8585 花崎町760)へ

試験日＝7月30日(金)

会場＝市役所議会棟3階第三委員会室

※くわしくは同課(☎20-1505)へ。

保健インフォメーション

このコーナーの会場は保健福祉館です。問い合わせは健康増進課(☎27-1111)へ。電話やFAX(27-1114)で健康に関する相談なども受け付けています。相談は医師などの都合により日程を変更する場合があります。

▼一般健康相談	期日	受付時間	相談を受ける人
こころの健康相談(予約制) (治療中の人は除く)	7月 5日(月)	午後1時15分～ 3時30分	カウンセラー・保健師
	7月21日(水)	午後1時15分～ 2時30分	精神科医師・保健師
▼乳幼児健診・相談	期日	受付時間	対象
赤ちゃん相談・4カ月	7月21日(水)	午前9時～ 午後2時	令和3年3月生まれ
赤ちゃん相談・10カ月	7月19日(月)		令和2年9月生まれ
1歳6カ月児健診	7月 1日(休)		令和元年12月生まれ
	8月 5日(休)	午前9時～ 午後2時30分	令和2年1月生まれ
2歳児歯科健診	7月 8日(休)		平成30年12月生まれ
3歳児健診	7月29日(休)		平成30年1月生まれ
こころの発達相談	7月13日(火)	午前9時～10時	心理発達に心配のある乳幼児
離乳食相談	7月15日(木)	午前9時10分～ 午後2時	生後4～18カ月の乳幼児

※乳幼児健診・相談は全て予約制です。申し込みは健康増進課へ。

●母親学級(予約制)

対象＝初めて妊娠した人

内容＝妊娠・出産に関する話や個別相談など

●パパママクラス(予約制)

対象＝初めて赤ちゃんが生まれる夫婦やその家族

内容＝赤ちゃん人形を使った沐浴^{もくよく}実習
※日時などくわしくは健康増進課へ。

●こんにちは赤ちゃん事業

対象＝生後4カ月までの乳児

内容＝助産師や保健師などによる家庭訪問

※赤ちゃんお誕生連絡票(母子健康手帳別冊内)を健康増進課へ提出してください。



みんなおいでよ!

なかよしひろば



各なかよしひろばは、新型コロナウイルス感染症の拡大防止対策のため、予約制で運営しています(各施設の休館日を除く)。絵本の読み聞かせや身体測定、子育てに関する相談などは随時行っています。また、各種イベントも実施しています。くわしくは各問い合わせ先へ。

施設名	行事名	期日	時間
子ども館(なかよしひろば) ☎20-6300	誕生日手形 身体測定	毎日	午前9時～10時30分、 午前10時50分～午後0時20分、 午後1時10分～2時40分、 午後3時～4時30分
	1才の時間	7月8日(木)	
	赤ちゃんの時間	7月15日(木)	午後1時10分～2時40分
三里塚コミュニティセンター(三里塚なかよしひろば) ☎37-3922	赤ちゃんタイム	7月6日(火)・20日(火)	午後1時10分～2時40分
	1歳タイム	7月14日(水)	
もりんぴあこうづ(公津の杜なかよしひろば) ☎27-7300	うちわつくり	7月15日(木)	午前9時～10時30分、 午前10時50分～午後0時20分、 午後1時10分～2時40分、 午後3時～4時30分
	赤ちゃんタイム	7月7日(水)・27日(火)	午後1時10分～2時40分
	赤ちゃんタイム パパ	7月18日(日)	
	おそとひろば	7月9日(金)・15日(木)	午前10時～11時30分
	おたんじょう会	7月30日(金)	午前10時～11時

*新型コロナウイルス感染症の拡大防止のため、中止または変更になる場合があります。くわしくは各問い合わせ先へ

献血にご協力ください

【イオンモール成田】

7月3日(土)・4日(日)・9日(金)・17日(土)・18日(日)・30日(金) 午前10時～11時45分、午後1時～4時30分

【成田市役所】

7月26日(月) 午前10時～11時45分、午後1時～4時

※国内で承認されている新型コロナウイルスワクチンを接種した人は、接種後48時間以上経過している場合に献血ができます。また、日程は変更になる場合があります。くわしくは千葉県赤十字血液センター千葉港事業所推進課(☎043-241-8332)へ。

こども急病電話相談

☎ #8000

ダイヤル回線からは☎043-242-9939、午後7時～翌午前6時・年中無休

成田市医療相談ほっとライン

専門の医療スタッフが、24時間年中無休、無料で相談に応じます。

☎ 0120-24-1130

日曜祝日診療機関

都合により休診する場合があります。来診前に電話で問い合わせてください。

成田病院(午前中・押畑・☎22-1500)
藤倉クリニック(午前中・幸町・☎22-1158)
聖マリア記念病院(取香・☎32-0711)
ひらの内科(日曜日の午前中・ウイング土屋・☎23-8070)
なのはなクリニック(日曜日の午前中・吉岡・☎49-0533)

急病診療所 ☎27-1116

赤坂1-3-1(保健福祉館敷地内)

受付日時	診療科目
毎日(休診日なし)	内科
午後7時～10時45分	小児科
日曜日、祝日、振替休日、8月13日～15日、12月29日～1月3日	内科 小児科 外科
午前10時～午後4時45分	
祝日(日曜日を除く)、振替休日、8月13日～15日、12月29日～1月3日	歯科
午前10時～午後4時45分	

※症状や年齢によって対応が難しい場合がありますので、事前に連絡してください。

体の健康は歯と口から

成人歯科検診

歯と口腔の健康は、心身ともに健康に過ごすために欠かせないものです。

むし歯や歯周病などの早期発見・早期治療のためにも、定期的に歯科検診を受けましょう。

なお、検診当日の治療や処置は行いません。必要な治療や処置が生じた場合は、別途料金がかかる場合があります。

実施期間＝12月31日(金)まで

実施場所＝市内歯科医療機関(わが家の健康づくりカレンダー、市ホームページ(https://www.city.narita.chiba.jp/kenko_fukushi/page270700.html)などで確認してください)

内容＝問診、口腔内診査、保健指導など

対象＝市に住民記録があり、令和4年3月31日時点で19歳以上の人

自己負担額＝500円(70歳以上の人、生活保護受給者は無料)

受診方法＝希望する歯科医療機関に直接予約する

※生活保護受給者は事前に健康増進課(☎27-1111)へ連絡してください。くわしくは同課へ。

学ぶだけでなく体験も

夏休みボランティアスクール

日時＝①8月6日(金) 午前10時～午後0時30分②実施先により異なる③8月30日(月) 午前10時～11時30分(全3回)

会場＝①③保健福祉館②実施先により異なる

内容＝①講師からボランティアについて学ぶ②半日のボランティア体験③活動の振り返り

講師＝明石要一さん(千葉敬愛短期大学学長)

対象＝高校生・専門学校生・大学生

定員＝30人(市内在住の人を優先に先着順)

参加費＝無料

※申し込みは7月30日(金)までにボランティアセンター(☎27-8010)へ。

子どもやひとり親家庭などへ

医療費の助成

県内の医療機関などで保険診療を受けた際に、子ども医療費助成受給券や、ひとり親家庭等医療費等助成受給券を提示することで、医療費の支払いが自己負担額のみになります。

また、県外の医療機関を受診したなどの理由で受給券が使用できなかった場合は、申請することで支払った医療費と自己負担額との差額を受け取れます(申請期限は支払日の翌月から2年以内)。

子どもの医療費

中学3年生までの子どもの医療費の一部を助成しています。

自己負担額＝入院1日200円、通院1回200円、調剤は無料(市民税所得割非課税世帯は入院・通院も無料)

母子・父子家庭などの医療費

母子・父子家庭の母や父、子ども(両親がいない場合を含む)が医療機関などで保険診療を受けた際の医療費の一部を助成しています。ただし、一定額以上の所得がある世帯などは対象外です。

助成期間＝子どもが18歳になる日以降の最初の3月31日まで

自己負担額＝入院1日200円、通院1回200円、調剤は無料(市民税所得割非課税世帯は入院・通院も無料)

※助成を受けるには事前に手続きが必要です。くわしくは子育て支援課(☎20-1538)へ。

香りのエチケットを守りましょう

化学物質過敏症

香り付きの柔軟剤や洗剤、香水、整髪料などの人工的な香料に含まれる化学物質が原因で、頭痛やめまい、吐き気などの症状が出る病気を化学物質過敏症といいます。重症の場合、学校や職場に行けない、家事ができないなどの深刻な問題にもつながります。

エチケットのつもりで付けた香りが、周りの人の体調を崩すきっかけになっているかもしれません。

柔軟剤や洗剤は使用量を守る、香水を付けすぎないなどの「香りのマナー」を心掛けましょう。

※くわしくは健康増進課(☎27-1111)へ。

受給券を送付します

重度心身障害者医療費助成

8月1日(日)から利用できる重度心身障害者医療費助成受給券を、7月中旬に発送します。また、手続きが必要な人には事前に通知を送付します。

受給券発行には、市・県民税の課税状況を確認する必要があります。令和2年中の所得を申告していない人は早めに手続きしてください。収入がない人も申告が必要です。

※くわしくは障がい者福祉課(☎20-1539)へ。

ひとり親家庭などに支給

児童扶養手当

次の要件に当てはまる子ども(18歳になる日以降の最初の3月31日まで)を監護している父または母、父母に代わり養育している人に児童扶養手当が支給されます。ただし、所得制限を超えていたり公的年金を受けられたりする場合などは、手当を受けられない場合があります。

要件＝父母が離婚、父または母に重度の障がいがある、母が未婚など

※くわしくは子育て支援課(☎20-1538)へ。

大切な家族を守るために

子どもの予防接種

予防接種の対象になっている病気は健康に大きな影響があり、かかると治療が難しく、後遺症を残す可能性もあります。新型コロナウイルス感染症対策で外出を控えることは大切ですが、予防接種を受け、ほかの病気にかかりにくくすることも重要です。

子どもが対象年齢になったら、早めに予防接種を受けましょう。なお、対象接種期限を過ぎた場合は有料となります。

※くわしくは健康増進課(☎27-1111)へ。

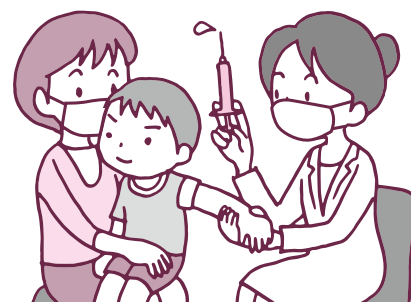

7/3^土～ 市営プール ⑪・⑫

中台運動公園水泳プールと大谷津運動公園水泳プールがオープンします。
※くわしくは20ページへ。

7/21^水～ 学校プール一般開放

9・10

下総みどり学園と豊住小学校のプールが一般開放されます。
※くわしくは20ページへ。

8/21^土 親子レスキューロボット ⑧ 22^日 カー工作教室(全2回)

本格的な工具を使って基本のレスキューロボットカーを作り、改造してタイムレースを行います。親子でものづくり体験を楽しみませんか。

時間＝午前9時～午後3時

対象＝市内在住・在学の小学4～6年生と保護者

定員＝20組40人(応募者多数は抽選)

参加費(1組当たり)＝2,000円(教材費)

持ち物＝筆記用具、子ども用軍手

申込方法＝7月30日(金)(必着)までに、はがきまたはEメールで参加者全員の住所・氏名(ふりがな)・電話番号、学校名、学年、行事名を下総公民館(〒289-0108 高岡1435 Eメールkominkan@city.narita.chiba.jp)へ

※くわしくは同館(☎96-0090、月曜日・祝日、8月10日(火)は休館)へ。



障害物乗り越えるロボットカー

7/21^水 スタインウェイき 22^{水祝} 弾いてみよう ⑦

文化芸術センターの本格的なホールで、あこがれのスタインウェイのピアノを弾いてみませんか。

時間＝午前9時30分～10時30分、午前11時～正午、午後1時～2時、午後2時30分～3時30分、午後4時～5時

対象＝市内在住の小学生～高校生(小学生は保護者同伴。1人1回まで)

定員＝各1人(先着順)

参加費＝無料

※ピアノ以外の楽器の演奏はできません。申し込みは7月4日(日)から文化芸術センター(☎20-1133、月曜日は休館)へ。



落ち着いた雰囲気のホテル

8/11^水 平和の集い ⑤

戦争を体験した人からの話を聞いて、平和の大切さについて考えてみませんか。

時間＝午前10時～正午

定員＝50人(先着順)

参加費＝無料

※参加を希望する人は当日直接会場へ。くわしくは、もりんぴあこづ(☎27-5252、第4月曜日は休館)へ。

8/7^土 こども絵手紙教室 ⑥

絵手紙の描き方を学んで、大きなカレンダーを作ります。

時間＝午後1時30分～3時30分

対象＝小学生(3年生以下は保護者同伴)

定員＝10人(先着順)

参加費＝無料

持ち物＝描きたい物(花や果物など)

※申し込みは7月4日(日)～8月3日(火)に三里塚コミュニティセンター(☎40-4880、月曜日は休館)へ。

夏休みのイベント

作って・学んで・体験しよう!

公民館や市内の施設などで、さまざまなイベントが行われます。
家族や友達と参加して楽しい思い出をつくりませんか。

8/4(水) 自然観察会 ①

豊かな自然に囲まれた坂田ヶ池総合公園で昆虫や水生生物などを観察しませんか。

時間=午前9時30分~正午(雨天決行)

対象=市内在住の小学生以下と保護者

定員=15人(応募者多数は抽選)

参加費=無料

申込方法=7月16日(金)(必着)までに、はがき・ **どんな生き物がいるかな**

FAX・Eメールのいずれかで参加者全員の住所・氏名・年齢・性別・電

話番号を、なりた環境ネットワーク事務局(〒286-8585 花崎町760

FAX22-4449 Eメールkankei@city.narita.chiba.jp)へ

※くわしくは同事務局(環境計画課・☎20-1533)へ。



7/21(水) 科学あそび講座 ②

レモンを使ったオルゴールを鳴らす実験で、電池の秘密を探ります。

時間=午前10時~正午、午後2時~4時

講師=坂口美佳子さん(科学読物研究会)

対象=市内在住の小学2~6年生

定員と参加費=各15人(先着順)・無料

持ち物=鉛筆、汚れてもよいタオル、ポケットティッシュ、持ち帰り用の袋

※申し込みは直接または電話で市立図書館(☎27-2000)へ。



7/17(土) 小鳥風鈴き ③ 24(土) 作ってみよう

ペットボトルとウインドチャイムを使って鳥籠のような風鈴を作ります。

時間=午前10時~11時30分

対象=小学生

定員=17日は16人、24日は10人(先着順)

参加費=200円(材料費)

※申し込みは7月3日(土)午前10時から子ども館(☎20-6300、月曜日・祝日・第3日曜日は休館)へ。



かわいい小鳥がゆらゆら揺れる

7/29(水)~ 子ども絵画教室(全4回) ④

水彩画の基本を学んだ後、実際に作品を描いていきます。

日時=7月29日(木)、8月5日(木)・12日(木)・19日(木) 午前10時~正午

対象=市内在住・在学の小学生

定員=15人(応募者多数は抽選)

参加費=100円(材料費)

持ち物=水彩絵の具セット、鉛筆(2B以上)、クレヨンまたは色鉛筆、描きたい物

申込方法=7月15日(木)(必着)までに、はがきまたはEメールで住所・氏名(ふりがな)・電話番号・学校名・学年・行事名を橋賀台公民館(〒286-0037 橋賀台1-43-1 Eメールkominkan@city.narita.chiba.jp)へ

※くわしくは同館(☎26-9695、月曜日・祝日は休館)へ。

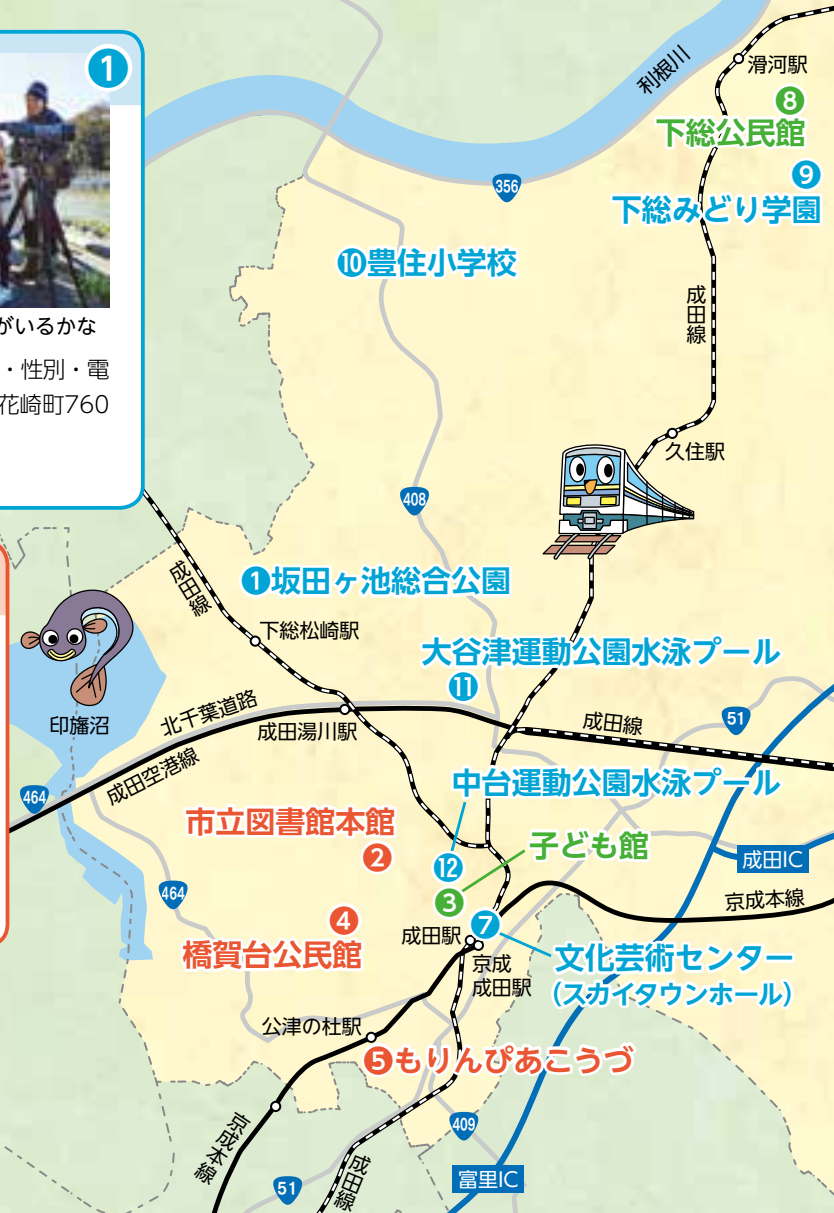

7

JULY 2021

成田市のホームページ

<https://www.city.narita.chiba.jp>

1	木	
2	金	
3	土	●市営プールオープン(P20) ●献血(P24)
4	日	●献血(P24)
5	月	●こころの健康相談(P24)
6	火	●赤ちゃんタイム(P24)
7	水	【小暑】
8	木	●リサイクル製品の販売(P23) ●1才の時間(P24)
9	金	●おそとひろば(P24) ●献血(P24)
10	土	●夏の交通安全運動(P18)
11	日	
12	月	
13	火	●こころの発達相談(P24)
14	水	●1歳タイム(P24)
15	木	●まちの保健室in三里塚CC(P22) ●離乳食相談(P24) ●赤ちゃんの時間(P24) ●うちわつくり(P24)
16	金	●シルバー人材センター入会説明会(P20) ●0・1歳のおはなしかい(P21) ●2・3歳のおはなしかい(P21) ●成田うなぎ祭り(9月5日まで)
17	土	●市民硬式テニス教室(P23) ●献血(P24) ●小鳥風鈴を作ってみよう(P27)
18	日	●赤ちゃんタイム パパ(P24) ●献血(P24)
19	月	
20	火	
21	水	●学校プール一般開放(P20) ●スタインウェイを弾いてみよう(P26) ●科学あそび講座(P27)
22	木	【大暑】【海の日】
23	金	【スポーツの日】 ●豊住ナイトヨガ教室(P22)
24	土	●成田赤十字病院公開健康講座(P22)
25	日	
26	月	●献血(P24)
27	火	
28	水	●図書館講座(P23)
29	木	●なつやすみおはなしかい(P21) ●子ども絵画教室(P27) ●ミニSLの運行(午前9時・栗山公園)
30	金	●おたんじょう会(P24) ●献血(P24)
31	土	

*日曜開庁は午前8時30分～午後5時15分。市民課(18日は、マイナンバーカード関連業務停止)、保険年金課、市民税課、資産税課、納税課、子育て支援課の一部の業務のみ

*新型コロナウイルス感染症の拡大防止のため、イベントが中止または変更になる場合があります。くわしくは各ページの問い合わせ先へ

バウンドテニスフェスタ



8/9 月・振休

連携プレーで勝ち上がれ

日時=8月9日(月・振休) 午前9時～午後4時

会場=市体育館

競技方法=4人制団体戦(男子2人・女子2人。男子の代わりに女子可)

対象=市内在住・在勤・在学の中学生以上

参加費(1人当たり)=1,000円(保険料・賞品代など)

持ち物=運動のできる服装、上履き、飲み物、昼食

※申し込みは7月16日(金)までに市レクリエーション協会事務局(スポーツ振興課・☎20-1584)へ。

新型コロナウイルス感染症対策に関する相談窓口

*6月23日時点の情報です

感染しているかもと思ったら

- 印旛保健所(印旛健康福祉センター) 成田支所
☎26-7231(平日の午前9時～午後5時)
FAX 26-4760

ワクチン接種に関する問い合わせ先

- 成田市新型コロナウイルスワクチン接種コールセンター
☎0570-037-567(平日の午前8時30分～午後5時15分)
- 成田市新型コロナウイルスワクチン接種対策室
☎33-7611(平日の午前8時30分～午後5時15分)
- 厚生労働省新型コロナウイルスコールセンター
☎0120-761770(午前9時～午後9時)
- 県新型コロナウイルス副反応等専門相談窓口
☎03-6412-9326(24時間年中無休)

感染症に関する問い合わせ先

- 健康増進課
☎27-1111(平日の午前8時30分～午後5時15分)
- 県電話相談窓口(発熱相談コールセンター)
☎0570-200-139(24時間年中無休)
- 厚生労働省電話相談窓口
☎0120-565653(午前9時～午後9時)
FAX 03-3581-6251

☎/市外局番の記載のないものは「0476」です

編集後記

7月7日は七夕です。大きな笹に色とりどりの短冊が揺らめく様子は心が癒やされますよね。七夕を華やかに彩る短冊ですが、皆さんはその色を気にしたことがありますか。赤色は身近な人への感謝、青色は人間性の向上、黄色は友情・信頼など、それぞれに意味があるそうです。何気なく選んだ色にもきっと意味があると思いますが、どれか一つ、大切な願ひ事に合う色を選んでみるのもいいかもしれませんね。私は日頃の感謝の気持ちを込めて、赤色の短冊で家族の健康を願おうと思います。

市の人口

5月末日現在()内は前月比

総人口…… 131,067人 (−147)

↑男……… 65,462人 (−63)

↓女……… 65,605人 (−84)

世帯数…… 62,943世帯 (−51)

リサイクル適性(A)

この印刷物は、印刷用の紙へリサイクルできます。

広報なりたは、グリーン購入法に基づく基本方針の判断基準を満たす用紙、誰にでも読みやすいUD(ユニバーサルデザイン)フォントを使用しています。