

広報 なりた

2020

9.1

No.1418



その一打に思いを込めて

高校3年生の最後の舞台となる「2020夏季千葉県高等学校野球大会」。成田高校の選手たちは一投一打にこれまでの思いを込め、熱い夏を戦い抜きました。(8月5日・大谷津運動公園野球場で)

主な内容

9月1日は防災の日	2
国勢調査	8
スポーツツーリズムフェス	15



一人一人が災害への対策を

日常からの備えを

災害はいつ、どこで起こるか分かりません。迅速・安全に避難するためには次のような準備をしておきましょう。

- 水・食料・常備薬(各3日分)、懐中電灯、マスク、消毒液、体温計、モバイルバッテリー、歩きやすい靴などを備える
- 避難場所までの経路を確認する
- 家族と災害発生時の安否確認の方法や集合場所を話し合う
- 帰宅経路やコンビニエンスストア・ガソリンスタンドの位置を確認する
- 携帯ラジオや地図を持ち歩く
- 親戚宅などへの避難も検討**

新型コロナウイルス感染症によるクラスター発生を防止するため、指定の避難所だけでなく、安全な場所に住んでいる親戚や友人宅などへの避難も検討しましょう。

自宅の災害リスクを確認

自宅が災害危険区域に当たるかどうかを、なりた地図情報(<https://www2.wagnmap.jp/narita/>)

ある防災マップなどで確認しておきましょう。下記の二次元バーコードからもアクセスできます。



市が指定する避難先には「指定緊急避難場所」「指定避難所」「早期開設避難所」の3つがあります。

避難所の場所と種類

災害の危険から避難し、一時的に身の安全を守るための場所で、主に小中学校のグラウンドなどに設置されます。災害の種類別洪水・地震・大規模な火事などに指定しています。

指定緊急避難場所

- 豊住地区：豊住ふれあい健康館
- 遠山地区：三里塚小学校
- ニュータウン地区：中央公民館
- 下総地区：下総みどり学園
- 大栄地区：大栄公民館

指定避難所

災害の危険性がなくなるまで避難する場合や、自宅が被災して戻れなくなった場合などに滞在するための施設で、主に小中学校の体育館などに設置されます。対象になるのは次のような人です。

- 災害で住居を失った人

早期開設避難所

- ライフラインの被害により自宅での生活が著しく困難な人
- 避難勧告により緊急避難の必要がある人

災害などの警戒時に、避難を希望する人が一時的に滞在する施設として、地区ごとに開設されます。

開設する施設一覧

- 成田地区：成田小学校
- 公津地区：公津小学校
- 八生地区：八生小学校
- 中郷地区：中郷ふるさと交流館
- 久住地区：久住体育館
- 豊住地区：豊住ふれあい健康館
- 遠山地区：三里塚小学校
- ニュータウン地区：中央公民館
- 下総地区：下総みどり学園
- 大栄地区：大栄公民館

自主防災組織の結成を

災害発生直後は、公的機関の対応(公助)には限界があります。自分の命は自分で守る(自助)という考え方に加え、地域住民同士で防災活動に取り組む(共助)ことによって、被害を軽減することができます。

市では、住民が一体となって自分たちの地域を自分たちで守る「自主防災組織」の結成を推進しています。

令和元年に発生した房総半島台風や東日本台風、10月25日の大雨は、市内に大きな被害をもたらしました。全国的にもゲリラ豪雨などの災害件数が増加している中、一人一人が災害への認識を深め、防災対策を見直す必要があります。

暴風による倒木で電線が切断(房総半島台風)

現在、市内では、区・自治会・町内会などを単位とした133の自主防災組織が結成され、日頃から避難訓練や救出訓練などの防災活動に取り組んでいます。まだ結成していない自治会などは検討してください。

災害時の避難行動

震災

地震発生時には次のことを心掛けましょう。

- 家具類から離れたり、机の下に隠れたりして身を守る
- 激しい揺れが収まったら、台所やストーブなどの火元を確認する。避難するときは、ブレーカーを切り、ガスの元栓を閉じる
- 職場や集客施設などが安全な場合は、その場にとどまる
- 災害用伝言サービスなどで家族の安否を確かめる
- 交通・被害情報などを入手する
- 大規模な災害が発生すると、公共交通機関が運行を停止し、帰宅が困難になることが予想されます。多くの人が一斉に徒歩で帰宅を始める時、火災や落下物などにより負傷する危険があるほか、救助・救急活動の妨げとなる場合があります。災害発生時には、むやみに

移動するのはやめましょう。

土砂災害

崖崩れによる土砂は、斜面の高さの2倍または50メートル離れた距離まで届くといわれています。

次のような前兆を発見したら、崖から離れ、危機管理課(☎20・1523)へ連絡してください。

- 斜面に亀裂ができる
- 小石が斜面からこぼれ落ちる
- 斜面から地鳴りが聞こえる
- 普段澄んでいる湧き水が濁る
- 斜面から水が噴き出す

県と気象庁では、大雨で土砂災害の危険度が高まった場合に、土砂災害警戒情報を発表しています。特に崖の近くに住んでいる人は、この情報が発表されたら直ちに避難を始めてください。

浸水害

浸水害の恐れがある場合には、早めの避難を心掛けましょう。急な雨や浸水、夜間で避難することが危険な場合には、自宅の2階などの高いところへ緊急避難してください。

災害時の情報収集

市では、防災・災害に関する情報を次の方法で発信しています。

防災行政無線

防災行政無線のスピーカーは市

内149カ所に設置されています。

防災行政無線は、気象条件や生活環境などにより聞き取りにくくなる場合があります。聞き逃したときは、防災行政無線テレホンサービス(☎0120・38・3898)や、防災情報ツイッター(https://twitter.com/bousai_narita)を確認してください。

なりたメール配信サービス

外出先などでも情報を入手でき、重要な情報の見逃しを防ぐことができます。

配信される情報(選択可) 〓 防災情報、大気に関する情報、消防情報、防犯・安全情報、防災行政無線の配信内容

登録方法

下記の二次元バーコードを読み取るか「なりたメール配信サービス」登録用アドレス(info-n@sg-m.)に直接メールアドレスを送信し、返信される案内に従ってください。



返信メールが届かない場合、迷惑メール対策の設定がされている場合があります。「sg-m.jp」ドメインからのメールを受信するように設定してください。

※くわしくは危機管理課(☎20・1523)へ。

警戒レベルを確認して

水害・土砂災害時に皆さんが適切な行動を取れるよう、防災行政無線などで配信する防災情報は5段階の警戒レベルで発令されます。警戒レベル3以上が発令されたら、対象の地域に住んでいる人は避難行動を開始しましょう。

警戒レベル 3

水害・土砂災害などの危険がある場所にいる高齢者や障がいのある人、乳幼児などとその支援者は避難を開始する。そのほかの人は避難準備を行う。



警戒レベル 4

水害・土砂災害などの危険がある場所にいる全員が避難所などの安全な場所に避難する。移動が危険な場合は自宅の上階などのより安全な場所へ避難する。



警戒レベル 5

すでに市内で洪水などの水害が発生しているため、命を守る最善の行動を取る。

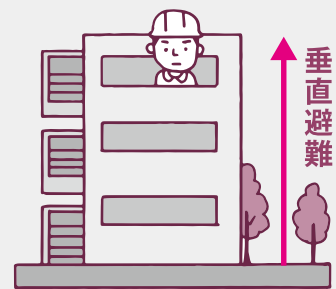

生き生きと暮らせるように

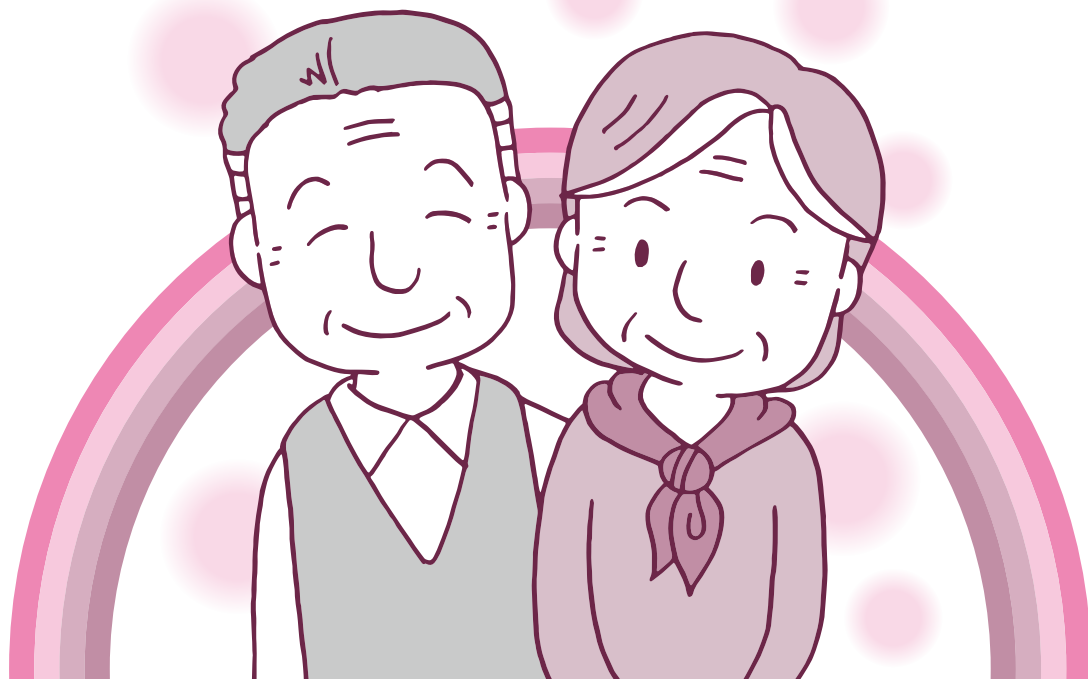

現在、市内の65歳以上の高齢者は約3万6000人。多くの人が健康で自立した生活を送っていますが、支援を必要とする人もいます。皆さんが住み慣れた地域で安心して暮らせるように、市が行っているさまざまなサービスを紹介します。

認知症かも？ 不安になったら

もの忘れ相談(予約制)

認知症は、早期発見・早期治療により、進行を遅らせたり、症状を軽くしたりできる可能性があります。専門医が応じますので、気軽に相談してください。

日時 9月17日(木)、10月13日(火)
午後1時30分から(1組当たり30分)

会場 福祉部相談室(市役所議会議棟1階)

内容 精神科医による個別相談、福祉サービスの情報提供など

対象 物忘れが気になる人、認知症の不安がある人やその家族など

定員 各3人(先着順)

相談料 無料

申し込み方法 介護保険課(☎201545)へ

成年後見制度利用支援事業

法定後見制度の利用が必要と思われる、申し立てを行う親族がいない人を対象に、申し立ての支援を行います。

また、それに伴う必要な費用や後見人などの報酬の全部または一部を助成します。

徘徊高齢者等早期発見ステッカー

認知症などによる行方不明者の早期発見や身元確認のため、行方不明になる恐れがある65歳以上の高齢者の緊急連絡先などの個人情報登録し、履物の爪先・かかとに貼るステッカーを交付します。利用料は無料です。

徘徊高齢者等位置探索サービス

徘徊する高齢者などの居場所を早期に発見できる、衛星回線(GPS)を利用した機器を貸し出します。

対象 介護認定を受けている人

基本料(1カ月当たり) 550円

位置情報提供料(1回当たり)

○電話照会: 220円

○インターネット照会: 月2回までは無料。それ以降は110円

現場急行料(1回当たり) 1万1000円

000円

暮らしを見守ります

独居高齢者の見守り支援

70歳以上の一人暮らしで、配食サービス、デイサービス、ホームヘルプサービスなどを週1回以上利用していない人に、2週間に1回乳酸菌飲料を届ける、または毎日定時に自動音声による電話連絡を行うことにより、孤独感の解消と安否確認を行います。利用料は無料です。

独居高齢者ふれあい訪問等サービス

65歳以上で一人暮らしの人を対象に、地区の民生委員などが毎月1回の訪問などを行い、地域社会とのつながりを保ちながら安否確認をします。利用料は無料です。

配食サービス

自分で調理することが困難な人に、栄養バランスの取れた食事を届け、安否確認をします(1月1日～3日を除く毎日の昼食)。

対象Ⅱ週1日以上利用する、おおむね65歳以上の一人暮らしまたは高齢者世帯(日中高齢者のみとなる世帯を含む)

利用料(1食当たり)Ⅱ300円

緊急通報装置

自宅での急病や事故の際、ボタンを押すだけで、近所への連絡や救急車の手配などが行われます。

対象Ⅱ65歳以上の一人暮らしまたは高齢者世帯(日中高齢者のみとなる世帯を含む)

利用料(1カ月当たり)Ⅱ市民税所得割非課税世帯は無料。課税世帯は1、100円(オプションで安否確認センサーを設置する場合



緊急通報装置

合は1、265円)

手当や助成

福祉手当

在宅で65歳以上の寝たきりまたは重度の認知症の人を対象に手当を支給します。

①②は併給できません。また、高齢者の市民税所得割額が16万円以上の場合には対象となりません。

①ねたきり高齢者福祉手当

対象Ⅱ寝たきりで日常生活に介助を要する状態が6カ月以上続いている人

支給額Ⅱ月額1万3、000円

②重度認知症高齢者介護手当

対象Ⅱ重度の認知症により日常生活を営むために常時介護を要する状態が6カ月以上続いている人の介護者

支給額Ⅱ月額1万3、000円

③高齢者及び障害者介護者手当

対象Ⅱ①または②の対象者で3年以上市内に居住し、家族などによる介護を受けている人

支給額Ⅱ月額1万2、000円

住宅改修費の助成

介護が必要な高齢者の住宅改修については、介護保険から上限20万円で、費用の7～9割が支給されます。

それを上回る部分は住宅改修費

として市の助成を受けることができます。工事前の申請が必要となるので、必ず事前に相談してください。

対象Ⅱ介護認定を受けている人

助成限度額Ⅱ市民税所得割非課税世帯は50万円、課税世帯は26万6、000円(助成率は助成対象となる工事額の3分の2)

はり・きゆう・マッサージ施設利用の助成

用

市に登録している、はり・きゆう・マッサージ施設での施術料金を助成する券を発行しています。

対象Ⅱ市内在住で市税を滞納していない昭和36年3月までに生まれた人

助成額Ⅱ1枚1、000円分(1

カ月当たり2枚を交付、1回の施術で1枚まで利用可)

利用方法Ⅱはり・きゆう・マッサー

ジ施設で施術を受けるときに券を渡す

そのほかのサービス

移送サービス

医療機関や福祉施設、公的機関などへの移動に利用できます。利用するには事前に登録が必要です。

対象Ⅱ在宅で一人での外出が困難な人で、介護認定を受けている人または障害者手帳や精神障害

者保健福祉手帳、療育手帳を
持っている人

登録料Ⅱ2、400円(4～9月
に申し込んだ人)、1、200円
(10～3月に申し込んだ人)

利用料

○市内：500円
○富里市、酒々井町、栄町、印西市、芝山町、香取市、佐倉市、八街市、神崎町、多古町：700円(本市から車両走行距離が2キロメートル以内の場合は500円)

○そのほか(利用者の自宅から目的地まで30キロメートル以内)：1、500円

オンデマンド交通

市内在住の70歳以上で、介助なしで車両の乗り降りができる人を対象とした乗り合い型の交通機関を運行しています。

自宅から歩いて行ける範囲に降場を設け、目的地の乗降場まで運行します。利用するには事前に登録が必要です。

運行日時Ⅱ月～金曜日(祝日・年末年始を除く)午前7時30分～午後5時30分
料金(1人1回当たり)Ⅱ500円(月8回まで)

利用方法Ⅱ月～金曜日(祝日・年末年始を除く)の午前8時～午

後5時に、オンデマンド交通専用ダイヤル(☎24・0080)へ。

利用する日の7日前から乗車を希望する30分前までに申し込む

住宅用火災報知器の設置

対象Ⅱ65歳以上の一人暮らしまたは高齢者世帯で、取り付ける住宅の所有者、または所有者の承諾を受けた人

設置料Ⅱ無料(市民税所得割課税世帯は2、750円)

紙おむつの給付

在宅で紙おむつを使用している寝たきりまたは認知症などの人(おおむね65歳以上)に紙おむつを無料で宅配します。

寝具乾燥サービス

寝具を自然乾燥させることが困難なおおむね65歳以上の一人暮らしの人や高齢者世帯などを対象に、専門業者が自宅を訪問し、寝具の乾燥を無料で行います(利用は月1回まで)。

※くわしくは高齢者福祉課(☎20・1537)へ。もの忘れ相談については介護保険課(☎20・1545)、独居高齢者ふれあい

訪問等サービスについては成田市社会福祉協議会(☎27・7755)、移送サービスについてはボランティアセンター(☎27・8010)へ。

大切な命を救うために



9月9日(水)は救急の日、9月6日(日)～12日(土)は救急医療週間です。皆さんも、いざというときの対処法を理解し、一人でも多くの命を救えるようにしましょう。

素早い応急手当てが生死を分ける

大切な人が突然、目の前で倒れたとき、あなたは何ができますか。傷病者に何も応急手当てがなされなかった場合、呼吸停止から10分で生存率は10パーセント以下になってしまいます。

成田市では救急車の到着までに平均約10分、震災や大規模な災害発生時は、さらに時間がかかる可能性があります。救急車が到着する前に、現場に居合わせた人がどれだけ早く応急手当てを行えるかが、傷病者の救命や社会復帰も含めた今後の人生を大きく左右します。

心肺蘇生法を 確認しておこう

市では、市民の皆さんに心肺蘇

生やAEDの操作方法などを身に付けてもらうため、定期的に普通救命講習会を開催しています。

AEDは、病気や事故などで正常に動かなくなった心臓に、必要に応じて電気ショックを与え元の正常な動きに戻すための治療機器です。心電図の解析や電気ショックが必要な判断を機器が自動で行うため、医師以外の人でも操作できます。

今後の講習会の開催日程については、広報なりたや市ホームページでお知らせします。

なお、現在の心肺蘇生法の手順は通常の方法とは異なり、新型コロナウイルス感染症の拡大防止を踏まえたものになっています。くわしくは市ホームページ(https://www.city.narita.chiba.jp/anshin/page0156_00022.html)を確認してください。

救急車の利用は 緊急時のみ

令和元年の救急車の出動件数は7,499件で、このうち救急搬送した6,538人の約半数は、入院の必要がない軽症でした。

緊急性がない状況で救急車が要請された場合、本当に必要とする傷病者の元へ遠くの消防署から救急車が出動することになり、到着が遅れて救えるはずの命が救えなくなる恐れがあります。

病状やけがの状況から、急いで病院へ連れて行った方が良いと思ったときには、迷わず119番通報をしてください。しかし、緊急性がなく自分で病院に行ける場合には、救急車を本当に必要としている人のために、自家用車や公共交通機関などを利用してください。

119番通報をするときは

次のことを、慌てず、落ち着いて、はっきりと伝えてください。

- 住所(市区町村名から)
 - 年齢・性別
 - けがや病気、意識の有無
 - 既往症・かかりつけ医療機関
 - 通報者の氏名・電話番号
- ※くわしくは警防課(☎20・1592)へ。

つらい時は相談しよう

9月10日(木)～16日(水)は自殺予防週間です。自殺者の多くは、深刻なうつ状態に陥り、正しい判断ができなくなるといわれています。もうだめだと考えてしまう前に、誰かに助けを求めてください。

多くの命が失われている

国の統計によると、令和元年度の全国の自殺者数は2万169人。平成22年以降毎年減少しており、統計を開始した昭和53年以降で最も少ない人数となりましたが、まだまだ多くの命が自ら断たれています。本市でも毎年20人前後の尊い命が失われています。

自殺の原因は健康の問題や経済的な問題、家庭・職場での問題などさまざまです。自殺者の多くは



自分では解決できない悩みを抱えてうつ状態に陥り、正しい判断ができないといわれています。

心の健康状態を確認しよう

うつ状態に陥る要因として、ストレスが挙げられます。ストレスは、外部から刺激を受けたときには生じる緊張状態のことです。就職や結婚・出産といった喜ばしい出来事も、ストレスの原因となることがあります。

ストレスによって一時的に体調を崩したり、気持ち不安定になったりすることは誰にでもあることです。

つらくて食欲がない、気持ちが落ち着かず眠れないからといって、すぐに心の病気を疑う必要はありません。

しかし、こうしたサインが出て

いながら、これまでと同じようにストレスが続くと、やがて心と体が悲鳴を上げて、本当に病気になるかかってしまうことがあります。心の病気は誰もがかかる可能性があります。

があります。つらい気持ちが続いていたら、無理をせず、早めに周囲の人や精神科・心療内科などの医療機関、相談機関に相談しましょう。

勇気を出してまずは相談を

こころの健康相談(予約制)

精神科医師・カウンセラーが悩みや心配事などの相談に応じます。

日時 保健インフォメーション(18ページ)で確認してください

会場 保健福祉館

対象 市内在住で、現在、専門の医療機関で治療中でない人またはその家族

申し込み方法 相談日の前日までに健康増進課(☎27-1111)へ

健康増進課

保健師による電話相談です。希

望により、面談にも応じます。

日時 月々金曜日(祝日を除く)

午前8時30分～午後5時15分

電話番号 27-1111

市民生活相談(予約制)

専門の相談員が、日常生活の中の悩みや困り事の相談に応じます。

日時 月々金曜日(祝日を除く)

11ページ)で確認してください

会場 市民相談室(市役所2階)

電話番号 20-1507

成田市医療相談ほっとライン

健康・医療・介護・育児・メンタルヘルスなどの専門知識を持ったスタッフによる電話相談です。

日時 24時間年中無休

電話番号 0120-24-1130

FAX 0120-921-292

92(聴覚障がいのある人専用)

千葉いのちの電話

毎月10日はフリーダイヤルを使用できます。

日時 24時間年中無休

電話番号 043-227-3900、0120-783-556(毎月10日のみ)

印旛健康福祉センター(印旛保健所)

健康やDV、障がいのある人への差別などの相談に応じます。

日時 月々金曜日(祝日を除く) 午前9時～午後5時

電話番号 043-483-1133

県精神保健福祉センター

精神障がいや引きこもりなど、精神保健福祉全般に関する相談に応じます。

日時 月々金曜日(祝日を除く)

午前9時～午後6時30分

電話番号 043-263-3893

あなたも今日からゲートキーパー

ゲートキーパーとは、自殺の危険がある人に気付き、話を聞いて必要な支援につなげ、見守ることができる人のことです。

自殺を考えている人は助けを求めている場合も多く、さまざまなサインを発しています。話をよく聞き、一緒に考えてあげること、悩んでいる人の孤立を防ぎ安心させることができます。

ゲートキーパーには特別な能力や資格は必要ありません。私たち一人一人がゲートキーパーとしての意識を持ち、それぞれの立場でできることを進んで行うことで、尊い命を救いましょう。

※くわしくは健康増進課(☎27-1111)へ。

国勢調査

パソコン・スマートフォンからの回答にご協力を

日本に住む全ての人を対象に、全国一斉に国勢調査を実施します。

国勢調査は、10月1日時点の日本の人口・世帯・就業者からみた産業構造などの状況を地域別に明らかにするために行われるもので、国の最も重要な統計調査です。

調査結果は、高齢者の介護・医療、雇用対策、児童福祉、地域の活性化など、暮らしのさまざまな分野で役立てられる基礎データになります。

国勢調査員が各世帯を訪問して、オンラインIDや紙の調査票などを配布します。調査員は国勢調査員証を携帯し、腕章を着けて訪問します。

調査に当たっての感染症対策

新型コロナウイルス感染症の拡大防止のため、インターホン越しでの調査の説明や郵便受けを利用した調査書類の配布など、できる限り対面しない方法で行います。

配布期間 9月14日(月)～30日(水)

回答期限 10月7日(水)

回答方法

○パソコン・スマートフォンなどを使って、調査書類に記載している専用サイトから回答

○紙の調査票で回答し、10月1日以降に郵送

※希望者には紙の調査票の直接回収を行います。くわしくは国勢調査成田市実施本部(☎20・1746)へ。

騒音地域のケーブルテレビ

引き込み工事費を補助

市では、空港周辺の騒音地域の一部に対し、住宅へのケーブルテレビ引き込み工事費用のうち、標準工事費の75パーセントを補助しています。平成29年度に幹線整備が完了した中郷・久住・遠山地区

(一部)は、今年度末で補助が終了します。

補助を利用してケーブルテレビへの加入を希望する人は、成田ケーブルテレビ(☎22・100)へ申し込んでください。

補助対象は市に住民記録があり、市税の滞納がない人です。

※くわしくは空港対策課(☎20・1521)へ。

ジェネリック医薬品

差額通知を

9月下旬に送付

ジェネリック医薬品(後発医薬品)は、新薬の特許期間経過後に新薬と同じ有効成分で作られた安価な薬です。

市では、ジェネリック医薬品に関する差額通知を9月下旬に送付します。この通知は、現在処方を受けている薬をジェネリック医薬品に切り替えた場合、自己負担額がどのくらい安くなるかをお知らせするものです。

通知の対象は20歳以上の国民健康保険加入者で、自己負担額が一定額以上軽減できると見込まれる

人です。

通知を希望しない人は、9月7日(月)までに保険年金課(☎20・1526)へ連絡してください。すでに送付を希望しない旨の連絡をしている人は必要ありません。

ジェネリック医薬品へ切り替える際は、医師や薬剤師に相談し、検討しましょう。

令和元年度の削減効果

○通知を送付した人数：3,845人

○ジェネリック医薬品に切り替えた人数：551人

○削減額：1,139万8,694円

※くわしくは保険年金課へ。

景観法・景観条例

調和のとれたまち並みのために

良好な景観を保全していくために、建物を建てる場合などは景観への配慮が求められます。一定規模を超える大きさの建物の新築や改築などをする場合は、事前に景観法・景観条例による手続きが必要です。

対象 高さ13メートルを超える

建物や延べ面積が1,000平方メートル以上の建物の建築行為・色彩変更など

※景観形成重点地区(成田山新勝寺表参道周辺地区)は対象規模が異なります。くわしくは公園緑地課(☎20・1562)へ。

防犯カメラの設置・運用

プライバシーに配慮を

防犯カメラを適切・効果的に活用するには、防犯カメラの有用性とプライバシー保護との調和を図ることが重要です。

市では、最低限配慮すべき内容をまとめたガイドラインを定めています。地域の自主防犯活動として防犯カメラを設置している、または設置しようとしている場合は、ガイドラインを参考に適切な設置運用に努めてください。

※くわしくは交通防犯課(☎20・1527)または市ホームページ(https://www.city.narita.chiba.jp/anshin/page0123_00006.html)へ。

私立幼稚園の給食副食費

一部を助成します

4月から8月までに私立幼稚園に支払った給食費のうち、主食以外のほかすなどの副食費の一部を助成します。

対象 私立幼稚園を利用し、市から「子育てのための施設等利用給付認定」を受けている児童の保護者で、次のいずれかに当てはまる人

- 生活保護受給世帯
 - 令和元年度市民税所得割額が7万7、101円未満の世帯
 - 対象児童が第3子以降(兄・姉は小学3年生まで)が数える対象となります)
- 対象となる費用** 4〜8月分の給食副食費

申請書配布場所 各幼稚園、保育

課(市役所2階)、市ホームページ
(<https://www.city.narita.chiba.jp/kosodate/page141200.html>)

申請方法 9月30日(水)までに申請書、領収証などの必要書類、印鑑を持って保育課へ

※くわしくは同課(☎20・1607)へ。

農業集落排水

変更届を忘れずに

市では、農業集落排水事業を現在6地区(名古屋、成井・地藏原、新田、横山・馬乗里、新田、堀籠、奈土・津富浦)で実施しています。すでに接続して使用人数に変更があった場合は、農政課へ変更届を提出してください。また、対象の地域に住んでいて

宅内工事を済ませていない人は、早めに指定工事店に施工を依頼して、農業集落排水管への接続をしてください。

※くわしくは農政課(☎20・1542)へ。

認可外保育施設

利用料の一部を補助

市では、国の指導監督基準を満たした認可外保育施設(市外を含む。ただし、企業主導型保育事業所を除く)に通う未就学児の保護者に対して、利用料の一部を年4回に分けて補助します。

対象 市に住民記録があり、保育所などの入所基準を満たした未就学児の保護者

対象となる利用料 認可外保育施設に支払った7〜9月分の利用

市長日誌

8月1日(土)~15日(土)

3日	民生委員・児童委員委嘱状伝達交付式 公設地方卸売市場運営審議会
4日	生涯学習推進協議会 青少年問題協議会
5日	都市計画審議会 新型コロナウイルス感染症対策本部会議
6日	国民健康保険運営協議会 成田赤十字病院運営協議会
11日	部課長災害対応研修会



研修会であいさつ(11日)

料

申請書配布場所 保育課(市役所2階)、市ホームページ(https://www.city.narita.chiba.jp/kosodate/page0135_00003.html)

申請方法 9月15日(火)〜30日(水)(当日消印有効)に申請書、就労証明書、世帯の所得が分かる書類、利用料の領収書などの必要書類を直接または郵送で保育課(〒286・8585 花崎町760)へ

※くわしくは同課(☎20・1607)へ。

自衛官募集相談員

4人に委嘱されました

自衛官募集相談員は任期2年で安定した入隊者の確保を図るための募集協力活動や、自衛隊に対して志願者に関する情報提供などを行っています。

相談員に委嘱された人は、次の4人です(敬称略)。
羽生田浩明(加良部)・小山昭(玉造)・勝田健司(中台)・堀正樹(久住中央)

※くわしくは自衛隊成田地域事務所(☎22・6275)へ。

水道メーターの検針

2カ月ごとに行います

水道の使用量は、市から委託を受けたヴェオリア・ジェネツ(株)の社員が2カ月ごとに水道メーターを確認し、検針票でお知らせしています。

メーターボックスの上に車や物を置かないようにするなど、検針へのご協力をお願いします。

検針の結果、使用水量が極端に多い場合は漏水の可能性がります。早急に市指定給水装置工事業者へ連絡し、修繕してください。

※くわしくは水道部業務課(☎22・0269)へ。

9月10日は下水道の日

正しい使用を心掛けて

公共下水道は、川や海などの水質保全や排水機能による災害対策のために欠かせない施設です。

日頃から、下水道へ油などの水に溶けない物や調理くずを流したり、洗剤を使いすぎたりしないなど、正しい使用を心掛けましょう。

※くわしくは下水道課(☎20・1553)へ。

地区計画制度

住みやすいまちを
目指して

地区計画制度は、地域の皆さんと市が連携して、それぞれの地域に合ったルールを定めることで、より住みやすい環境や、美しいまち並みを守り育むための制度です。

地区計画制度で定めること

地区計画では、地域の特性に合ったまちづくりの大まかな目標と、それを実現するための具体的なルールを定めます。

ルールとして、建物の用途(住宅、店舗など)・高さ・敷地面積・色、道路や公園の配置などを地区全体で定められます。また、区内を区分して、さらに細かく定めることもできます。地区計画を定めることで、ルールに基づいて、計画的にまちづくりを進めていくことができます。

計画書の申し出ができます

地区計画を定めようとする地域住民や土地所有者などの利害関係者は、地区計画の案を市へ申し出ることができます。

申し出るためには、区域の面積が0.5ヘクタール以上で一体となった土地であること、地域内の

土地所有者の同意を得ていることなどが条件になります。

建築などは事前の届け出を

現在、市内では15の地域で地区計画が定められています。

計画の地域内で建物の建築や用途の変更などを行う場合は、行為に着手する日の30日前までに市へ届け出てください。

新築だけでなく、増改築や外壁・屋根の塗り替え、カーポートやフェンス・塀の設置などの場合にも届け出が必要です。

地区計画の地区名と対象区域

- 京成成田駅東口地区：京成成田駅東口(花崎町の一部)
- 公津東地区：公津の杜全域
- 橋賀台二丁目地区：橋賀台二丁目(一部(橋賀台公園周辺))
- 久住駅前地区：久住中央全域
- 土屋地区：ウイング土屋全域
- 玉造六丁目地区：玉造6丁目1番地
- 公津西地区：はなのき台全域
- 大栄物流団地地区：大栄物流団地全域
- 成田湯川駅南口地区：成田湯川駅南口(松崎の一部)
- 東町・花崎町地区：東町・花崎町の一部
- 中台三丁目地区：中台3丁目2

番地

- 大学医学部付属病院地区：川栗・畑ヶ田の一部
- 美郷台小学校地区：美郷台二丁目(一部)
- 久住第二小学校跡地地区：大室の一部
- 小菅地区：小菅・大山の一部

地区計画の内容は、都市計画課(市役所5階)または市ホームページ(<https://www.city.narita.chiba.jp/environment/page180600.html>)で見ることができます。

※くわしくは同課(☎20・1560)へ。

農業用廃プラスチック

適正な処理を

市農業用廃プラスチック対策協議会では、農業用廃プラスチック類(使用済み農業用ビニール、ポリエチレン資材など)の適正な処理を推進するために、地区ごとに回収を行っています。

回収・処理を希望する人は、事前に同協議会へ登録してください。
対象：農業用塩化ビニールフィルム、農業用ポリエチレンフィルム、肥料袋、培土袋

9月11日は警察相談の日

犯罪被害を防ぐために

警察では、犯罪などによる被害を未然に防ぐため、県警本部や警察署に総合相談窓口を開設して、市民生活の安全に関する相談に応じています。

電話で相談する場合は、警察相談専用電話#9110番に電話してください。なお、110番は事件・事故など、緊急通報の場合のみ利用してください。

※くわしくは成田警察署(☎27・0110)へ。

稲作農家の皆さんへ

食生活の変化や高齢化などにより、米の需要は全国で毎年約10万吨も減少しています。生産量が

需要量を上回り、在庫が増えると米価の下落を招きます。

飼料用米や加工用米などの生産には既存の機械や施設をそのまま使うことができ、国や県から補助金の支援を受けられます。

主食用米の需給改善を図るため、飼料用米や加工用米などの生産に取り組んでみませんか。
※くわしくは農政課(☎20・1530)へ。

携帯電話の廃棄

貴重な金属を再利用

スマートフォンや携帯電話には金・銀・銅・レアメタルなどの貴重な金属が高濃度で含まれているため、リサイクルして有効利用することが大切です。

携帯電話会社の店舗などでは、スマートフォンや携帯電話の本体・電池・充電器をメーカーに関係なく無償で回収しています。金物・陶磁器類(黄色の指定袋)として出すこともできますが、個人情報の取り扱いに注意し、電池を取り外してから出してください。
※くわしくはグリーン推進課(☎20・1530)へ。

困りごと・悩みごと相談室

一人で悩んでいないで相談してみませんか？

相談は無料で秘密は厳守されます。この機会に日頃感じている疑問や悩みを解消してみたいはかがですか。

新型コロナウイルス感染症の拡大防止のため、中止・変更となる場合があります。開催状況などについては各問い合わせ先へ。

心の健康、応援します

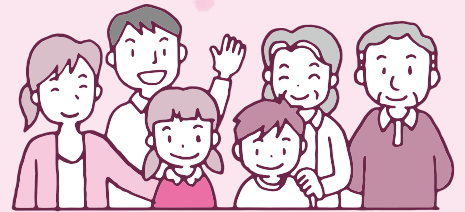

9月の相談日

※期日中の12:00～13:00は相談を実施していません。

相談名	期日	時間	場所	問い合わせ先
市民生活相談(離婚・相続・相隣関係・金銭貸借など)	月・金曜日	9:00～16:00	市役所2階市民相談室 ※各相談の受け付けは、終了時間の30分前まで(午前の受け付けは11時30分まで)。予約制の相談は、予約の時間までに来てください。	市民協働課 ☎20-1507
弁護士法律相談(予約制)	2日(水)・9日(水)・16日(水)・23日(水)・27日(日)	13:00～16:00		市民協働課 ※法人からの相談は受けません。相談内容によってはお断りする場合があります。弁護士法律相談(同年度中に相談は2回までの10月分の予約は、9月30日(水)午前8時30分から受け付けます。
女性のための相談(DV含む・予約制)	木曜日	10:00～16:00		
外国人相談(英語・中国語・スペイン語・ポルトガル語)	11日(金)・25日(金)	13:00～16:00		
税務相談	15日(火)	10:00～15:00		
不動産相談	15日(火)	10:00～12:00		
もめごと・なやみごと・苦情相談(人権・行政相談)	29日(火)	10:00～15:00		
市民よろず相談	19日(土)	13:00～16:00	保健福祉館	市民よろず相談室 きょうの興野さん ☎047-445-4195
司法書士による電話相談	月・水・土曜日 (19日(土)を除く)	月・水曜日14:00～17:00 土曜日10:00～15:00	電話相談のみ (☎0120-971-438)	千葉司法書士会 ☎043-246-2666
法務局不動産登記相談(相続・抵当権抹消など、予約制)	月～金曜日	9:00～16:00	法務局成田出張所	法務局成田出張所 ☎23-2313
住宅無料耐震相談(予約制)	13日(日)	9:00～16:00	市役所5階501会議室	建築住宅課 ☎20-1564
子育て中の人の職業相談	月～金曜日	8:30～17:00	市役所2階マザーズコーナー	ハローワーク成田マザーズコーナー ☎20-0567
消費生活相談	月～金曜日	9:30～16:30	市役所2階消費生活センター	消費生活センター ☎23-1161
事業承継に関する相談(予約制)	16日(水)	10:00～16:00	商工会館2階相談室	商工会議所 ☎22-2101
商工業者よろず支援拠点サテライト相談(予約制)	17日(木)	10:00～16:00	商工会館2階相談室	商工会議所 ☎22-2101
若者の就労相談(予約制)	月～金曜日	10:00～17:00	勤労会館	ちば北総地域若者サポートステーション ☎24-7880
社労士による年金相談	水曜日	10:00～15:00	市役所1階相談室	保険年金課 ☎20-1547
交通事故相談(予約制)	1日(火)	10:00～15:00	市役所2階相談室	交通防犯課 ☎20-1527
障がい者相談	月～土曜日	9:00～18:00	保健福祉館	ほっとすまいるセンター ☎27-1106
心配ごと相談	木曜日	13:00～16:00	保健福祉館	社会福祉協議会 ☎27-7755
	11日(金)		下総地域福祉センター	※下総地域福祉センター・大栄支所は予約制です。各開催日の4日前までに申し込んでください。
	18日(金)		大栄支所	
アルコール依存相談	3日(水)	9:00～12:00	保健福祉館	社会福祉協議会 ☎27-7755
くらしと就労相談	月～金曜日	8:30～17:15	商工会館1階	暮らしサポート成田 ☎20-3399
家庭児童相談	月～金曜日	9:00～16:00	市役所2階家庭児童相談室	子育て支援課 ☎20-1538
就学相談(予約制)	月～金曜日	9:00～17:00	教育センター	教育センター ☎20-2922
教育相談(予約制)	火曜日	9:00～16:00	教育センター	教育センター ☎20-2922
不登校相談	月～金曜日	9:00～17:00	ふれあいるーむ21	ふれあいるーむ21 ☎20-1414
学校教育全般・いじめ相談	月～金曜日	9:00～17:00	教育指導課(市役所5階)	教育指導課 ☎20-1582
教育相談(家庭教育・青少年教育)	月～金曜日	9:00～17:00	教育センター	教育相談室 ☎22-5100
農地・農政相談(予約制)	2日(水)	8:30～11:30	下総支所	農政課 ☎20-1542
		13:30～16:30	大栄支所	

男女共同参画の視点

男性にとっての男女共同参画

「男女共同参画は女性のためのもの」というイメージを持つ人は多いのではないのでしょうか。元々、女性の地位向上のための施策の中から生まれた言葉なので、このように思われることが多かったのです。

しかし、本来の男女共同参画は、男性も女性も一人一人が自分の生き方を自分で選択できるという、誰にでも必要な考え方のことをいいます。

例えば、このような経験はありませんか。

- 育児休暇や介護休暇を取りたくても「男なのはどうして?」と言われるので取りづらい
- 「男は弱音を吐いてはいけない」との思いから、誰にも悩み事を相談できない

女性だから抱える問題があるように、男性には男性だからこそ抱える問題があり、性別に関わらず悩みは存在するものです。無意識にある「男性・女性はこうあるべき」という性別に対する固定観念を変えていくことで、自分らしい生き方を見つけられるのではないのでしょうか。

性別に関わりなく、誰もが生き生きと活躍できる男女共同参画社会を目指しましょう。

※くわしくは市民協働課(☎20-1507)へ。



消費生活相談Q&A

災害に便乗した悪質商法に注意

Q 台風が多発する時期になりました。台風や大雨などの自然災害に便乗した悪質商法があると聞きましたが、どのような事例があるのでしょうか。

A 昨年は県内に複数の台風が上陸し、各地に甚大な被害を及ぼしました。このような大規模災害で被災した住宅などに業者が訪れ、不当な修理工事の案内や不審な勧誘などをもちかけるトラブルが発生しています。

事例としては以下のようなものがあります。

- 壊れた家屋の修理工事を火災保険の保険金の額で行うと言われ契約したが、保険金が支払われなかった
- 床上浸水した床の除菌が必要だと言われ契約したが、不当に高い金額を要求された

台風や大雨などにより家屋に被害が生じた場合、一般的には火災保険の対象となりますが、被害状況によっては保険金が支払われない場合があります。保険金が支払われなかったからといって解約しようとする、高額な解約金を請求されることもありますので、修理を検討する際は、保険適用の対象となるのかを契約先の保険会社や代理店に必ず確認しましょう。

また「今すぐ直さないと大変な事になる」などと急かされても

その場で契約せず、複数の業者から見積もりを取って比較検討しましょう。訪問販売で契約した場合は、契約書面を受け取ってから8日間はクーリングオフ(無条件解約)ができます。クーリングオフ期間が過ぎてしまっても取り消しできる場合がありますので、早めに消費生活センターに相談してください。

※くわしくは同センター(☎23-1161)へ。

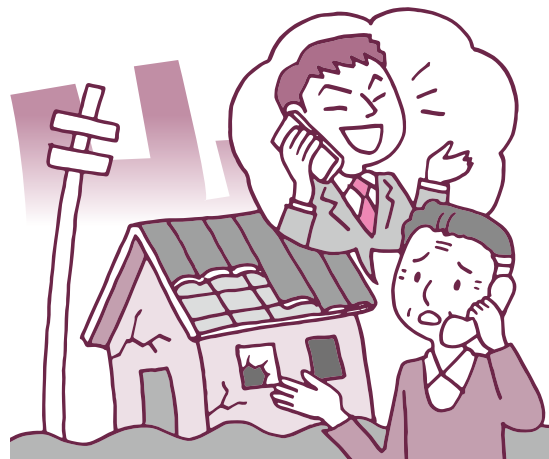

健康診査

定期的に受診しましょう

特定健康診査を毎年継続して受診することで、病気の予防・早期発見ができます。市では、特定健康診査のほか一般健康診査や後期高齢者健康診査を行っています。対象は次の通りです。

特定健康診査

40～74歳で国民健康保険に加入している人

一般健康診査

18～39歳で、職場などで健康診査を受ける機会がない人(高血圧、糖尿病、脂質異常症などの治療中の人を除く)

後期高齢者健康診査

受診日時点で後期高齢者医療保険に加入している人

健康診査の日程(集団)

期日	会場
9月	1日(火) 大栄公民館(健康診査・胃がん検診(バリウム検査)など)
	2日(水) 久住公民館
	4日(金) 久住公民館
	11日(金) 保健福祉館(胃がん検診(バリウム検査)・乳がん検診のみ)
	15日(火) 市役所
	17日(木) 三里塚コミュニティセンター
	18日(金) 三里塚コミュニティセンター
	20日(日) 保健福祉館
	24日(木) 公津公民館
	25日(金) 下総公民館(健康診査・胃がん検診(バリウム検査)など)
	29日(火) 保健福祉館(胃がん検診(バリウム検査)・乳がん検診のみ)
	30日(水) 保健福祉館
10月	2日(金) 保健福祉館(胃がん検診(バリウム検査)・乳がん検診のみ)
	7日(水) 中郷ふるさと交流館
	8日(木) 三里塚コミュニティセンター
	9日(金) 保健福祉館
	14日(水) 保健福祉館(胃がん検診を除く)
	15日(木) 保健福祉館
	20日(火) 保健福祉館
	23日(金) 豊住公民館

市が行う健康診査を受診するには「成田市成人健(検)診等受診券」が必要です。受診券を持っていない場合は事前に下記の担当課へ問い合わせてください。集団健診の日程は下表の通りです。60歳以上の人は、市内実施医療機関で11月30日(月)まで個別健(検)診を受けることができます。

新型コロナウイルス感染症の影響により日程などの変更や、当日の混雑状況によっては受診できない場合があります。最新の情報は市ホームページ(https://www.city.narita.chiba.jp/kenko_fukushi/page268500.html)で確認してください。

※くわしくは**特定・後期高齢者健康診査**については保険年金課(☎20-1526)、**一般健康診査**については健康増進課(☎27-1111)へ。

期日	会場
10月	29日(木) 印東体育館
	31日(土) 保健福祉館(胃がん検診(バリウム検査)のみ)
11月	4日(水) 保健福祉館
	6日(金) 市役所
	10日(火) 保健福祉館(胃がん検診を除く)
	11日(水) 保健福祉館
	13日(金) 保健福祉館
	15日(日) 保健福祉館
	19日(木) 保健福祉館(胃がん検診を除く)
	20日(金) 保健福祉館
	21日(土) 保健福祉館
	25日(水) 保健福祉館(胃がん検診(バリウム検査)のみ)
27日(金) 保健福祉館	
12月	1日(火) 保健福祉館
	2日(水) 保健福祉館(胃がん検診(バリウム検査)のみ)
	4日(金) 保健福祉館(胃がん検診(バリウム検査)・乳がん検診のみ)
	6日(日) 保健福祉館
	11日(金) 保健福祉館
	14日(月) 保健福祉館
	21日(月) 保健福祉館(健康診査・乳がん検診など)
	23日(水) 保健福祉館(乳がん検診のみ)
25日(金) 保健福祉館(健康診査・胃がん検診(バリウム検査)など)	

年金

こんなときはどうなるの？

Q 会社員だった夫が60歳になり定年退職しました。私は55歳で、夫の扶養に入っていました。国民年金の届け出は必要ですか。

A 保険年金課(市役所1階)、下総・大栄支所で「種別変更」の届け出をしてください。

20～59歳の方は、年金に必ず加入することになっています。加入者は、第1号被保険者(学生、農業従事者、自営業者、フリーター、無職の人など)、第2号被保険者(サラリーマンなど)、

第3号被保険者(サラリーマンなどの配偶者)の3種類に分けられ、種別が変わるときは届け出が必要です。

今回の場合、配偶者が会社を退職したことによって、第3号被保険者から第1号被保険者になるための届け出が必要となります。

第1号被保険者になると、国民年金保険料は自分で納めることとなります。納付には、手間がなく納め忘れのない口座振替や、まとめて前払いすると割引される前納制度がありますので利用してください。

※くわしくは**保険年金課**(☎20-1547)へ。

新型コロナウイルス感染症対策

一人一人の意識が大切です

新型コロナウイルス感染症の感染者の増加に伴い、県から協力要請が発表されています。皆さんも下記の行動を心掛け、引き続き感染症の拡大防止にご協力をお願いします。

協力要請の主な内容

- 「マスクの着用」「3密の回避」「手洗いなどの手指衛生」「小まめな換気」など、感染拡大を防止するための新しい生活様式を実践する
 - 発熱などの症状があるときは、受診以外の外出を控える
 - 高齢者は重症化しやすいので、感染リスクの高い場所への外出を控える
 - 外食の際、食事中以外はマスクを着用する
 - 多人数(おおむね5人以上)での会食は自粛する
 - 接待を伴う飲食店、酒類を提供する飲食店、カラオケが設置されている店などに行く際は、感染防止対策が徹底されている店舗を利用する
 - 厚生労働省が提供している接触確認アプリ(下記)に登録する
- ※くわしくは健康増進課(☎27-1111)へ。

新型コロナウイルス接触確認アプリ「COCOA」

COCOAは、スマートフォンの近接通信機能(Bluetooth)を利用して、同アプリに登録している新型コロナウイルス感染症の感染者と接触(おおむね1メートル以内の距離で15分以上)した場合に、通知を受け取ることができるアプリです。

通知が来た際に、現在の自身の症状などについての質問に回答することで、必要に応じて検査の受診方法などが案内されます。

利用者は、感染者と接触した可能性が分かることで、保健所のサポートを早く受けることができます。利用者が増えるほど、感染拡大の防止につながりますので、右の二次元バーコードからダウンロードして利用してください。

アプリの利用に当たって

- 登録は無料ですが、アプリのインストール時や通知を受

け取る際の通信料はかかります

- 個人情報第三者に伝わることはありません
- Bluetoothの機能をオフにすると情報が記録されません
- 接触した日付と件数のみ通知されます。どこで、誰と接触したかは分かりません

※くわしくは厚生労働省ホームページ(https://www.mhlw.go.jp/stf/seisakunitsuite/bunya/cocoa_00138.html)へ。



Android端末用



COCOA
二次元
バーコード



iPhone・iPad用

最新情報を確認するには

新型コロナウイルス感染症に関する情報は、市ホームページなどで随時お知らせしています。

成田市ホームページ



<https://www.city.narita.chiba.jp>



広報課フェイスブック



@naritacity.koho



成田市LINE公式アカウント



@narita_city





募集

ケーブルテレビで配信 なりた知っ得情報

成田ケーブルテレビ(111チャンネル)で、市の広報番組「なりた知っ得情報」を放送しています。生活に役立つ情報をお届けする「特集」と市政情報や市内のイベント情報をお知らせする「トピックス」で構成される15分番組です。

放送時間 = 午後0時41分、午後5時41分、午後8時41分

※成田ケーブルテレビは八生地区の一部と大栄地区では視聴できませんので注意してください。くわしくは広報課(☎20-1503)へ。



催し物

優雅な昼のひとときを ふれあいコンサート

日時 = 9月24日(木) 午後0時10分～0時50分

会場 = 市役所6階大会議室

内容 = ROUGEによるシャンソンコンサート

定員 = 70人(先着順)

入場料 = 無料

※鑑賞には事前に申し込みが必要です。申し込みは9月4日(金)から文化国際課(☎20-1534)へ。

ここでしかできない体験を スポーツツーリズムフェス

日時 = 9月19日(土)～22日(火・祝) 午前10時～午後4時

会場 = イオンモール成田

内容 = ボッチャ体験、ホストタウン関連イベント、クボタスピアーズ(ラグビーチーム)PRイベントなど

参加費 = 無料

※参加を希望する人は当日直接会場へ。くわしくはスポーツ振興課・オリンピックパラリンピック推進室(☎20-1584)へ。

鹿島アントラーズを応援しよう

フレンドリータウンデイズ

サッカーJ1リーグの鹿島アントラーズの試合に招待・優待します。

会場 = カシマサッカースタジアム(茨城県鹿嶋市)

対象 = 市内在住・在勤・在学の人

定員 = 各350組700人(先着順)

申込方法 = 鹿島アント

ラーズホームページ(<https://www.antlers.co.jp>)

または右の二次

元バーコードから申し込む



招待試合

日時と対戦相手

○9月27日(日) 午後5時から…大分トリニータ

○10月24日(土) 午後2時から…サンフレッチェ広島

入場料 = 無料

優待試合

日時 = 10月31日(土) 午後5時から

対戦相手 = 名古屋グランパス

入場料 = 1,000円

※申し込み開始日は開催日によって異なります。くわしくは鹿島アントラーズコールセンター(☎0299-82-5555、午前10時～午後4時)へ。

近代作家の作品を展示

千葉県移動美術館

県立美術館が収蔵している、浅井忠・梅原龍三郎・クールベや市出身の篠崎輝夫などの作品を展示します。また、期間中に市立図書館で展示作品に関する書籍を紹介します。

日時 = 9月29日(火)～10月11日(日) 午前9時～午後5時

会場 = スカイトウンギャラリー

入場料 = 無料

ギャラリートーク

日時 = 10月4日(日)・10日(土) 午後2時から(受け付けは午後1時から)

定員 = 各15人(先着順)

講師 = 相川順子さん(県立美術館学芸員)

※鑑賞を希望する人は当日直接会場へ。

くわしくは文化芸術センター(☎20-1133、9月21日を除く月曜日、9月23日(水)は休館)へ。

図書館

今月の図書館休館日 = 7日(月)・14日(月)・23日(水)・28日(月)・30日(水)(館内整理日)

※21日(月・祝)・22日(火・祝)は本館・公津の杜分館・三里塚コミュニティセンター図書室のみ開館します(午前9時30分～午後5時)。

図書館本館・公津の杜分館は火～金曜日は午前9時30分～午後7時(本館2階は午後5時15分まで)、土・日曜日は午後5時まで開館しています。

映画会

今月の映画会は中止です。

航空機騒音測定結果

令和2年7月分

測定局	Lden	WECPNL	測定局	Lden	WECPNL
電台	51.9	62.1	大室	47.9	60.6
長沼	54.0	64.5	大室(NAA)	47.3	61.2
北羽鳥	55.5	66.6	野毛平工業団地	55.7	66.7
北羽鳥北部	53.4	63.0	東和泉	54.8	65.5
新川	52.4	62.9	芦田	60.4	72.6
猿山	38.4	50.6	赤荻	56.4	67.2
滑川	49.1	61.0	野毛平	56.3	68.1
西大須賀	53.9	67.1	下金山	47.5	59.1
四谷	52.5	64.2	押畑	45.9	56.0
高倉	56.7	71.3	新田(NAA)	49.1	62.8
内宿	42.1	54.2	新田	50.6	64.0
磯部	54.7	66.0	堀之内	51.0	62.5
水掛	51.0	61.3	馬場	50.0	61.5
幡谷	50.9	61.8	遠山小	52.9	65.4
成毛	49.7	59.8	本三里塚	54.4	68.3
荒海	60.4	72.8	三里塚小	57.1	70.2
飯岡	56.3	67.4	御料牧場記念館	51.6	64.9
大生	56.8	67.8	本城	51.8	64.5
土室(県)	60.2	75.2	南三里塚	55.4	68.5
土室(NAA)	45.0	58.3			
荒海橋本	61.5	74.1			

色文字は、騒防法第一種区域に設置された測定局を示します。第一種区域の基準値 Lden : 62デシベル以上(参考値 WECPNL : 75以上)

※航空機騒音の評価指標は、平成25年4月からWECPNLからLdenに変更されました。Ldenとは、時間帯補正等価騒音レベルのことで、航空機騒音をエネルギーとして加算するもので、夕方や夜間の値には重み付けを行います。単位はデシベル。この数値は速報値です。くわしくは空港対策課(☎20-1521)へ。

受験者のための講習会も 危険物取扱者試験

危険物取扱者試験

期日=11月22日(日)

会場=日本大学実務校舎(習志野市)

受験料=甲種6,600円、乙種4,600円、
丙種3,700円

申込方法=9月17日(木)~10月9日(金)(当日消印有効)の月~金曜日に、各消防署にある願書を直接または郵送で消防試験研究センター千葉県支部(〒260-0843 千葉市中央区末広2-14-1)へ。9月14日(月)~10月6日(火)は同センターホームページ(<https://www.shouboshiken.or.jp>)からも申請できます

受験者講習会

日時=10月7日(水) 午前9時30分~午後4時45分

会場=富里中央公民館

受講料=3,700円(テキスト代は実費)

申込方法=9月14日(月)~18日(金)に予防課(市役所地下1階)にある申込書を受講料と共に同課へ

※くわしくは、試験については消防試験研究センター千葉県支部(☎043-268-0381)、講習会については予防課(☎20-1591)へ。

児童ホームで 会計年度任用職員

応募資格=18歳以上の人

募集人員=3人程度

業務内容=留守家庭児童(小学生)の育成支援

勤務期間=10月1日~3月31日

勤務日時=月~土曜日(祝日を除く) 午後1時30分~7時のシフト制(土曜日、小学校の長期休業期間は午前7時30分から)

勤務場所=市内児童ホーム

時給=放課後児童支援員の資格あり1,170円~1,220円、資格なし1,140円~1,180円(金額は職務経験年数に応じて決定。市規定に応じて期末手当あり)

応募方法=9月15日(火)(必着)までに写真を貼った履歴書を直接または郵送で保育課(市役所2階 〒286-8585 花崎町760)へ。後日、面接日を通知します

※くわしくは同課(☎20-1607)へ。

*新型コロナウイルス感染症の拡大防止のため、中止になる場合があります。

みんなで一緒に お月見タペストリーを作ろう

日時=9月27日(日) 午前10時~正午

会場=子ども館

内容=十五夜にちなんだタペストリーを作る

対象=小学生

定員=10人(先着順)

参加費=200円(材料費)

※申し込みは9月5日(土)午前10時から子ども館(☎20-6300、月曜日・祝日・第3日曜日は休館)へ。

新しいことに挑戦してみませんか なりたカルチャークラブ

会場=国際文化会館

はじめての英会話

日時=10月6日(火)・13日(火)・27日(火)(全3回) 午後4時~5時30分

定員=15人(先着順)

参加費=3,000円(教材費など)

こころ軽やかストレッチ

日時=11月1日(日)・8日(日)(全2回) 午後2時~3時30分

定員=12人(先着順)

参加費=2,000円(教材費など)

親子プログラミング教室

日時=11月8日(日) 午前10時~正午

定員=8組(1組4人まで。先着順)

参加費(1組当たり)=1,000円(教材費など)

おもてなしの英語初級編

日時=11月18日(水)・25日(水)、12月2日(水)(全3回) 午後4時~5時30分

定員=15人(先着順)

参加費=3,000円(教材費など)

やさしい韓国語

日時=12月1日(火)・8日(火)・15日(火)(全3回) 午後2時~3時30分

定員=15人(先着順)

参加費=3,000円(教材費など)

おもてなしの英語中級編

日時=12月3日(木)・10日(木)・17日(木)(全3回) 午後3時~4時30分

定員=15人(先着順)

参加費=3,000円(教材費など)

※申し込みは9月5日(土)午前10時から国際文化会館(☎23-1331、月曜日、祝日の翌日は休館)へ。

シニアと女子の部 ゴルフ大会

申込方法=9月28日(月)までに参加費を持って市アマチュアゴルフ協会事務局(土屋1373-1(株)日翔内)へ

シニアゴルフ大会

日時=10月26日(月) 午前8時から

会場=長太郎カントリークラブ(奈土)

対象=市内在住で、昭和41年12月31日(グランドシニアの部は昭和26年12月31日)以前に生まれた男子アマチュア

参加費=3,000円(プレー費は別途)

女子市民ゴルフ大会

日時=11月9日(月) 午前8時から

会場=大栄カントリー倶楽部(横山)

対象=市内在住・在勤の女子アマチュア

参加費=2,000円(プレー費は別途)

※くわしくは市アマチュアゴルフ協会事務局(☎22-1251、日曜日は除く)へ。

掘り出し物を見つけよう リサイクル製品の販売

販売される製品は丁寧に修理されています。まだ使える物を有効活用しませんか。

日時=9月17日(木)~20日(日) 午前9時~午後4時

会場=リサイクルプラザ

リサイクル製品=自転車、家具類

価格(1点当たり)=5,000円以内

対象=市内在住で品物を持ち帰ることができる人(希望者には建物1階までの運送を有料で行います)

申込方法=運転免許証などの本人確認ができる物を持って、リサイクルプラザにある申込用紙を提出

抽選日=9月23日(水)(当選者にはがきで通知)

※マスクをしていない人は入場できません。また、混雑の状況によっては入場を制限する場合があります。申し込みのなかった品物は23日の午後1時から即売します。くわしくはリサイクルプラザ(☎36-1000、祝日は除く)へ。

スマートフォンで読む「広報なりた」



専用アプリを無料でダウンロードできます。



募集

一般行政職・保育士など

育休代替任期付職員

募集人員

- 一般行政職…5人程度
- 技術職建築…若干名
- 保育士…3人程度
- 言語聴覚士…若干名

任期=おおむね6カ月～2年半

受験資格

- 一般行政職、技術職建築…平成14年4月1日までに生まれた人
- 保育士…保育士の資格(本市に係る国家戦略特別区域限定保育士の資格を含む)を持つ人
- 言語聴覚士…言語聴覚士の資格を持つ人

試験案内・申込書の配布場所=人事課(市役所3階)、市ホームページ(<http://www.city.narita.chiba.jp/bo-shu/index0644.html>)

申込方法=9月23日(水)(当日消印有効)までに申込書を直接または郵送で人事課(〒286-8585 花崎町760)へ

試験日=10月1日(木)

会場=市役所議会議棟3階第三委員会室
※くわしくは同課(☎20-1505)へ。

アメリカ西部劇の名作を

もりんぴあ名画座

日時=9月27日(日) 午後2時～4時

会場=もりんぴあこうづ

上映作品=駅馬車

定員と入場料=50人(先着順)・無料

※鑑賞を希望する人は当日直接会場へ。
くわしくは同館(☎27-5252、第4月曜日(休館)へ。

「広報なりた」

PDF版・電子ブック版

市ホームページで閲覧できます。

URL <http://www.city.narita.chiba.jp>

色鮮やかな作品を

チョークアート教室

日時=10月4日(日) 午前10時～正午

会場=三里塚コミュニティセンター

内容=専用のチョークでボードに絵を描き、指で混ぜ合わせて色を付ける

定員=10人(先着順)

参加費=1,000円(材料費)

※申し込みは9月29日(火)までに同センター(☎40-4880、9月21日を除く月曜日、9月23日(水)は休館)へ。

平和を守る仕事

陸・海・空の自衛官

防衛大学校(推薦・総合選抜・一般)

応募資格=高卒(見込みを含む)で21歳未満の人(推薦は校長の推薦などが別途必要)

受付期間=9月5日(土)～11日(金)(一般は10月22日(木)まで)

防衛医科大学校医学科・看護学科

応募資格=高卒(見込みを含む)で21歳未満の人

受付期限=10月7日(水)(看護学科は10月1日(木)まで)

※くわしくは自衛隊成田地域事務所(☎22-6275)へ。

自信作を出品しよう

手作りのクリスマス展

12月5日(土)～25日(金)にスカイタウンギャラリーで開催される、クリスマス为主题とした手作り作品展に出品しませんか。

規格=布製・陶製・粘土・絵画などのクリスマスに関連した作品で、1人10点まで

応募方法=10月1日(木)～11月20日(金)の午前9時～午後5時に文化芸術センターまたは同センターホームページ(<http://www.narita-bungei-skytown.jp>)にある出品票に必要事項を書いて、直接・FAX・Eメールのいずれかで同センター事務局(スカイタウン成田4階 FAX22-7311 Eメールinfo@narita-bungei-skytown.jp)へ。後日、指定された日に作品を自己搬入する

※くわしくは文化芸術センター(☎20-1133、月曜日(休館)へ。

室内で気軽に楽しめる

バウンドテニス体験教室

日時=10月16日(金)・30日(金) 午後6時30分～9時

会場=市体育館

対象=小学生以上(小学生は保護者同伴)

定員=各20人(先着順)

参加費(1回当たり)=100円(保険料)

持ち物=運動のできる服装、上履き、飲み物、ラケット(貸し出しあり)

※申し込みは各開催日の3日前までに市レクリエーション協会事務局(スポーツ振興課・☎20-1584)へ。

保育園で

会計年度任用職員

職種=①保育士②看護師

応募資格=業務に意欲的に取り組める人(学生不可。①保育士の資格を持つ人 ②看護師または准看護師の資格を持つ人)

募集人員=①10人程度②3人程度

業務内容=①乳幼児の保育②園児の健康管理、乳幼児保育の補助

勤務期間=10月1日～3月31日

勤務日時=月～土曜日(祝日を除く) 午前8時30分～午後5時(時間外勤務あり。短時間勤務も可)

勤務場所=市立保育園

時給=①1,270円～1,320円②1,400円～1,440円(金額は職務経験年数に応じて決定。市規定に応じて期末手当あり)

応募方法=9月15日(火)(当日消印有効)までに写真を貼った履歴書を直接または郵送で保育課(市役所2階 〒286-8585 花崎町760)へ。後日、面接日を通知します

※くわしくは同課(☎20-1607)へ。

表参道の交通規制

期日=9月5日(土)・6日(日)・12日(土)・13日(日)・19日(土)・20日(日)・21日(月・祝)・22日(火・祝)・26日(土)・27日(日)

区間と時間

○薬師堂～成田山総門前(鍋店角) …午前11時～午後4時

※くわしくは成田市観光協会(☎22-2102)へ。

保健インフォメーション

このコーナーの会場は保健福祉館です。問い合わせは健康増進課(☎27-1111)へ。電話やFAX(27-1114)で健康に関する相談なども受け付けています。相談は医師などの都合により日程を変更する場合があります。

▼一般健康相談	期日	受付時間	相談を受ける人
こころの健康相談(予約制) (治療中の人は除く)	9月 7日(月)	午後1時15分～3時	カウンセラー・保健師
	9月16日(水)	午後1時15分～2時30分	精神科医師・保健師
▼乳幼児健診・相談	期日	受付時間	対象
こころの発達相談(予約制)	9月 8日(火)	午前9時～11時50分	心理発達に心配のある乳幼児

※新型コロナウイルス感染症の拡大防止のため中止・延期となった「赤ちゃん相談4・10カ月、1歳6カ月児・3歳児健診、2歳児歯科健診」の対象者には、後日案内を送付します。なお、身体計測(身長・体重)、個別相談は予約制で実施しています。くわしくは健康増進課へ。

- 母親学級(予約制)…主に初めて母親になる人が対象
- パパマクラス(予約制)…妊婦とその家族が対象
※日時などくわしくは健康増進課へ。
- こんにちは赤ちゃん事業…生後4カ月までの赤ちゃんが対象
※赤ちゃんお誕生連絡票(母子健康手帳別冊内)を健康増進課へ送付。

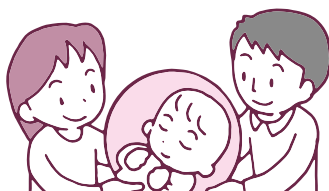

みんなおいで!

なかよしひろば



市では、午前9時～午後4時30分に子ども館・三里塚コミュニティセンター・もりんぴあこづの一部を市内在住の乳幼児と保護者が自由に遊べる場「なかよしひろば」として開放しています(各施設の休館日を除く)。

各なかよしひろばは、新型コロナウイルス感染症の拡大防止対策を行った上で運営しています。

絵本の読み聞かせや身体測定、子育てに関する相談などは随時行っていますので、各なかよしひろばへ問い合わせてください。

問い合わせ先

- 子ども館(なかよしひろば)
…☎20-6300
- 三里塚コミュニティセンター
(三里塚なかよしひろば)
…☎37-3922
- もりんぴあこづ
(公津の杜なかよしひろば)
…☎27-7300

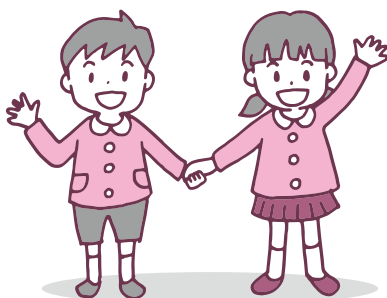

献血にご協力ください

【イオンモール成田】

9月5日(土)・6日(日)・11日(金)～13日(日)・22日(火・祝) 午前10時～11時45分、午後1時～4時30分

【市役所】

9月25日(金) 午前10時～11時45分、午後1時～4時

※都合により変更になる場合があります。

くわしくは千葉県赤十字血液センター
千葉港事業所推進課
(☎043-241-8332)
へ。



こども急病電話相談

☎ #8000

ダイヤル回線からは☎043-242-9939、
午後7時～翌午前6時・年中無休

成田市医療相談ほっとライン

専門の医療スタッフが、24時間年中無休、
無料で相談に応じます。

☎ 0120-24-1130

日曜祝日診療機関

都合により休診する場合があります。
来診前に電話で問い合わせてください。

成田病院(午前中・押畑・☎22-1500)
藤倉クリニック(午前中・幸町・☎22-1158)
聖マリア記念病院(取香・☎32-0711)
ひらの内科(日曜日の午前中・ウイング土屋・☎23-8070)
なのはなクリニック(日曜日の午前中・吉岡・☎49-0533)

急病診療所

☎27-1116

赤坂1-3-1(保健福祉館敷地内)

受付日時	診療科目
毎日(休診日なし) 午後7時～10時45分	内科 小児科
日曜日、祝日、振替休日、8月13日～15日、12月29日～1月3日 午前10時～午後4時45分	内科 小児科 外科
祝日(日曜日を除く)、振替休日、8月13日～15日、12月29日～1月3日 午前10時～午後4時45分	歯科

※症状や年齢によって対応が難しい場合がありますので、事前に連絡してください。

休日も受けられます

乳がん検診

乳がんについて啓発する活動「ピンクリボンキャンペーン」が世界規模で行われます。

日本では、女性の9人に1人が乳がんになるといわれています。この機会に検診を受診してみませんか。

公津の杜メディカルクリニックや保健福祉館では、休日にも乳がん検診を行っていますので利用してください。

公津の杜メディカルクリニック

予約は不要です。マンモグラフィー検査のみ実施しています。

日時

○月・水・金曜日…午前9時30分～11時30分、午後3時30分～5時

○火・木・土曜日…午前9時30分～11時30分

保健福祉館

受診には予約が必要です。受診方法などについては市ホームページ(https://www.city.narita.chiba.jp/kenko_fukushi/page268500.html)で確認してください。

日時=9月11日(金)・14日(月)・29日(火)、10月2日(金)・14日(水)・31日(土)、11月10日(火)・19日(木)・21日(土)・25日(水)、12月4日(金)・13日(日)・21日(月)～23日(水)…午前8時30分～午後3時20分(12月13日・22日は午後2時50分まで)

※くわしくは健康増進課(☎27-1111)へ。

前立腺がんについて学ぶ

成田赤十字病院公開健康講座

日時=9月19日(土) 午後2時～3時30分

会場=赤坂ふれあいセンター

テーマ=前立腺がんの診断と治療

講師=吉田一樹さん(同病院泌尿器科副部長)

定員=30人(先着順)

参加費=無料

※当日の検温とマスクの着用にご協力をお願いします。申し込みは同病院社会課(☎22-2311 内線7502)へ。

障がいのある人の支え手に

精神保健福祉ボランティア養成講座

障がいを経験している人の体験談や精神科医の説明などを聴き、心の病と精神障がいについて学んでみませんか。

日時(全3回)とテーマ・講師

9月24日(休) 午後2時～4時	生きづらさを抱えながら街で暮らすということ・佐々木孝美さん(精神保健福祉士)
9月30日(水) 午後2時～4時	心の病と精神障がいについて・佐藤茂樹さん(成田赤十字病院精神神経科顧問)
10月7日(水) 午後1時30分～4時	発症により得たことや失ったこと・波田野真嶺さん(憩いのサロンピアサポーター) 事業所で活動するボランティアについて・大島真理子さん(成田市あじさい工房施設長)

会場=保健福祉館

定員=18人(市内在住で全回参加できる人を優先に先着順)

参加費=無料

※申し込みは9月23日(水)までにボランティアセンター(☎27-8010)へ。

中途失聴者・難聴者のための

手話学習会

日時=9月5日(土) 午後1時30分～4時

会場=佐倉市中央公民館

参加費=無料(初めての人はテキスト代1,200円)

※参加を希望する人は当日直接会場へ。くわしくは千葉県中途失聴者・難聴者協会印旛事務所(☎047-432-8039 FAX043-461-6533)へ。

中止のお知らせ

地区敬老会

毎年、各地区で開催している地区敬老会は、新型コロナウイルス感染症の拡大防止のため中止となりました。

対象者や関係者の皆様のご理解とご協力をお願いします。

※くわしくは成田市社会福祉協議会(☎27-7755)へ。

余っている食品を募集

フードドライブ

フードドライブは、家庭や企業などで余っている食品を持ち寄り、生活に困っている人に寄付する活動です。

この機会に家庭内の食品を整理し、もらったり買い過ぎてしまったりした物があれば持ってきてください。

募集期間=9月14日(月)～10月30日(金)

受付場所=成田市社会福祉協議会(保健福祉館内)、暮らしサポート成田(商工会館1階)

募集内容=穀類(米・麺類など)、缶詰、レトルト・インスタント食品などで、次の全てに当てはまる物

○未開封

○賞味期限まで2カ月以上ある

○常温で保存できる

※くわしくは成田市社会福祉協議会(☎27-7755)へ。

助産師が訪問します

こんにちは赤ちゃん事業

市では、生後4カ月までの赤ちゃんがいる家庭を対象に助産師などが訪問し、子育てに関する不安や悩みに助言を行う「こんにちは赤ちゃん事業」を実施しています。

現在、新型コロナウイルス感染症の影響などにより、生後4カ月までに訪問を受けられなかった家庭に対しても行っています。

赤ちゃんが生まれたら、母子健康手帳別冊に付いている「赤ちゃんお誕生連絡票」を直接または郵送で健康増進課(保健福祉館内 〒286-0017 赤坂1-3-1)へ提出してください。ちば電子申請サービスを使って提出することもできます。※くわしくは同課(☎27-1111)へ。



成田市のホームページ

<https://www.city.narita.chiba.jp>

1	火	●防災の日(P2) ●シェイクアウト訓練(午前10時30分・市内)
2	水	
3	木	
4	金	
5	土	●表参道の交通規制(P17) ●献血(P18)
6	日	●救急医療週間(P6) ●献血(P18)
7	月	【白露】 ●こころの健康相談(P18)
8	火	●こころの発達相談(P18)
9	水	●救急の日(P6)
10	木	●自殺予防週間(P7) ●下水道の日(P9)
11	金	●警察相談の日(P10) ●献血(P18)
12	土	●献血(P18)
13	日	●献血(P18)
14	月	●フードドライブ(P19)
15	火	
16	水	
17	木	●もの忘れ相談(P4) ●リサイクル製品の販売(P16)
18	金	
19	土	●スポーツツーリズムフェス(P15) ●成田赤十字病院公開健康講座(P19)
20	日	
21	月	【敬老の日】
22	火	【秋分の日】 ●献血(P18)
23	水	
24	木	●ふれあいコンサート(P15) ●精神保健福祉ボランティア養成講座(P19)
25	金	●献血(P18)
26	土	●わくわく感謝デー(午前8時・成田市場)
27	日	●お月見タペストリーを作ろう(P16) ●もりんぴあ名画座(P17) ●ミニSLの運行(午前10時・栗山公園)
28	月	
29	火	●千葉県移動美術館(P15)
30	水	

*日曜開庁は午前8時30分～午後5時15分。市民課(20日は、マイナンバーカード関連業務停止)、保険年金課、市民税課、資産税課、納税課、子育て支援課の一部の業務のみ

*新型コロナウイルス感染症の拡大防止のため、イベントが中止になる場合があります。くわしくは各ページの問い合わせ先へ

新型コロナウイルス感染症対策に関する相談窓口

*8月24日時点の情報です。

なりた地域応援プレミアム付商品券・成田市高齢者支援商品券について

なりた地域応援プレミアム付商品券に関すること

○商品券専用ダイヤル

☎20-1611(平日の午前8時30分～午後5時15分)

成田市高齢者支援商品券に関すること

○高齢者福祉課

☎20-1537(平日の午前8時30分～午後5時15分)

取扱店舗の登録に関すること

○成田市商品券事務局

☎043-201-6328(平日の午前9時30分～午後5時30分)

感染しているかと思ったら

○印旛健康福祉センター(印旛保健所)成田支所

☎26-7231(平日の午前9時～午後5時)

FAX 26-4760

感染症に関する問い合わせ先

○健康増進課

☎27-1111(平日の午前8時30分～午後5時15分)

○成田市医療相談ホットライン

☎0120-24-1130(24時間年中無休)

○千葉県の電話相談窓口

☎0570-200-613(24時間年中無休)

○厚生労働省の電話相談窓口

☎0120-565653(午前9時～午後9時)

FAX 03-3595-2756

事業者向けの相談窓口

○中小企業金融・給付金相談窓口(経済産業省)

☎0570-783183(午前9時～午後5時)

☎/市外局番の記載のないものは「0476」です

編集後記

今年の夏は例年より梅雨明けが遅く、涼しい期間が長くなりましたが、梅雨が明けると連日のように熱中症警戒アラートが発令されました。感染症を予防するためのマスクの着用は大切ですが、常にマスクをしていると、体に熱がこもったり、息苦しさで心拍数や呼吸数などが上昇し、体に負担が掛かったりして、熱中症のリスクが高まるそうです。熱中症を防ぐには、小まめな水分補給や人との距離を保ってマスクを外すのが効果的。今後も厳しい残暑が続くそうなので、外出するときは引き続き熱中症対策にも気を配りましょう。

市の人口

7月末日現在()内は前月比

総人口…… 132,666人 (−212)

↑男……… 66,314人 (−97)

↓女……… 66,352人 (−115)

世帯数…… 63,537世帯 (−144)

リサイクル適性(A)

この印刷物は、印刷用の紙へリサイクルできます。

広報なりたは、グリーン購入法に基づく基本方針の判断基準を満たす用紙、誰にでも読みやすいUD(ユニバーサルデザイン)フォントを使用しています。