

(様式1)

平成31年度 政務活動費 内訳  
(4月分)

会派名： リベラル成田

議員名 項目	リベラル成田				計
調査研究費 ①燃料費 (年間支出額)	( )	( )	( )	( )	0
調査研究費 ②通信費 (年間支出額)	( )	( )	( )	( )	0
調査研究費 ③通信費 (年間支出額)	( )	( )	( )	( )	0
調査研究費 ①～③以外					0
研修費					0
広報費	17,982				17,982
広聴費					0
要請及び 陳情活動費					0
会議費					0
資料作成費					0
資料購入費 ①新聞購読料					0
資料購入費 ②その他					0
人件費					0
事務所費					0
計	17,982	0	0	0	17,982



(様式3)

### 3. 広報費

《領収書添付用》

議員名 リベラル 成田

①

領 収 書

平成 31 年 4 月 2 日

かいほしけき 様

金額			千	百	拾	万	千	百	拾	円
						¥	1	9	9	80

但し 3月28日 京小地区 推進代金=07  
上記金額正に領収致しました。

入金内訳	現金	
	小切手	
	手形	



SHINTOKYO ADVERTISING AGENCY  
折込/デザイン/総合印刷  
株式会社 新東京  
〒285-0036 千葉県佐倉市藤沢町44-1  
折込業務部 TEL043-486-1211 FAX043-486-7888  
企画業務部 TEL043-486-7887 FAX043-486-3293



報告名	●
-----	---

5000枚. 90% 按分

# リベラル成田

Liberal Narita

成田市議会 会派

第48号 平成31年3月

私たちは、党派を超え市政発展のため、市民と共に活動します。

発行 / 成田市議会 会派リベラル成田 油田 清・伊藤竹夫・海保茂喜

連絡先 / 議会事務局内 花崎町 760

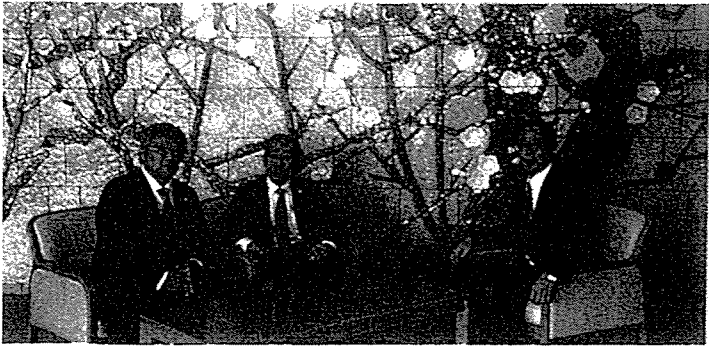

## トピックス

### ● 開いて良かった 皇位継承に伴う10連休の対応!

5月1日は、皇位継承と大安吉日が重なり、婚姻届の提出が多くなることが予想されます。そのため戸籍届書の受領業務を、臨時窓口を開設して対応します。午前8時30分から午後5時15分・成田市役所1階玄関ロビー。毎週日曜日に実施している休日窓口サービスは、4月28日(日)・5月5日(日)にいつも通り実施します。

#### 【問合せ先】 ☎0476-20-1525(直通)

保育所の対応として、10連休のうち4月30日(火)、5月1日(水)・2日(木)は、市内の保育所などを利用している児童の保育ニーズを調査し、保育を必要とする人数に合わせて、開所する施設や開所時間を決定します。また、小学生を預かる児童ホームにおいても同様の対応をします。

#### 【問合せ先】 ☎0476-20-1607(直通)



### ● 風しんの感染拡大防止!

風しんの感染拡大防止のため、抗体保有率が低い40歳から57歳の男性を対象に風しん対策を実施します。

抗体検査と予防接種を組み合わせ、住民登録地以外でも検査が受けられるよう医療機関の他、特定健診や事業所健診などの会場で抗体検査を行い、予防接種を受けやすい環境を設定する予定です。



対象年齢の男性は本年2月末現在で、約16,000人です。事業開始当初に受検希望者が集中し混乱が生じないように、段階的な実施として、平成31年度は、昭和47年4月2日から昭和54年4月1日生まれを対象とし、約7,500人が該当します。

### ● 成田用水を含む成田財特法が10年間延長へ!

訪日外国人旅行者数を2030年までに6,000万人にする政府目標を達成するため、第3滑走路の増設など成田空港の更なる機能強化を踏まえ、成田用水施設の改築・市町道など、引き続き空港周辺地域における公共施設等の整備を促進する必要がありますから、成田財特法を、10年間延長することになります。

【成田財特法の概要】成田国際空港の周辺地域における公共施設等を計画的かつ総合的に整備するため、関係地方公共団体の財政負担を軽減するよう、国が財政上の特別措置(補助率かさ上げ)を講じるものです。昭和45年3月に制定され、以後7回延長されて有効期限は平成31年3月末となっています。

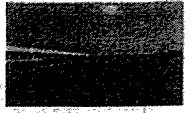

## 31年度予算成立 総額606億円

一般会計606億円・特別会計約275億円・地方公営企業会計101億円、総計約982億円の予算が編成されました(前年比2%増)。市税は約334億円(前年比2.7%増)、財政力指数は1.333と見込んでいます。一般会計の市債残高は2020年度がピークで508.8億円と推計されています。

歳入では、市町村合併の特例措置として交付されている普通交付税(年約24億円)は2021年度には不交付となります。歳出では、義務的経費である扶助費がこの12年間で2倍以上の115億円になるなど大幅に増加しており、公共施設や道路などのインフラ整備費は毎年約100億円が必要とされています。

財政力指数、財政力の強弱を示し、指数が高いほど裕福な自治体といえ、1.0を超えると国からの地方交付税がゼロとなります。扶助費、社会保障制度の一環として、児童・高齢者・障害者・生活困難者などに対して行う支援に要する生活保護費・児童手当などの経費。

### ● 防犯灯維持管理事業：約3億991万円

～市防犯灯がすべてLED照明に～

防犯灯LED照明導入調査により、電気料金の低減や低炭素化が見込まれるLED照明・防犯灯の更新工事を行います。2019年度は、市管理の2,049灯の蛍光灯および水銀灯のすべてが対象です。街路灯については、2019～2021年度で約2,600灯について行います。

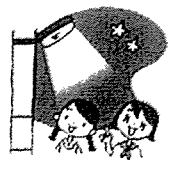

### ● 公園等整備事業：約13億7,724万円

スポーツ施設の整備充実を図るため、中台運動公園水泳フールの工事がいよいよスタートします。市民プールとしての位置づけはもちろん、来年開催の東京オリンピック・パラリンピックのアイランドハラ水泳チームの使用も視野に入れ、大きな改修工事となりました。2018～2020年度の継続事業で総事業費は約16億8,400万円です。

### ● ペット火葬事業：約1,950万円 ～市民の声を反映し改善～

動物愛護精神の高揚および公衆衛生の向上を図ることを目的として、昭和56年1月に旧火葬場跡地にペット火葬施設を設置しましたが、2019年度には告別室兼取骨室を整備し、施設環境の改善を図ります。

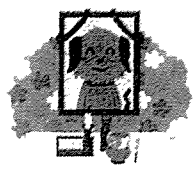

### 《出前フォーラム実施中》あなたの意見をあなげさせて下さい!

皆さんからのご要望で、少人数でも、どんなことでも話し合いが伺いしております。ご連絡をお待ちしております。

**編集後記** ダーウィンが、進化論の柱として提唱した「自然選択説」で生物の進化をすべて説明できるのであれば、能力の高い個体だけが生き残るはずですが、個としての能力は低いのに、生き残るグループが存在します。生存能力がどんなに高い個体も、能力が劣る仲間がいなければ生き残れません。みんな同じで、生き残っていくための大切な仲間なのです。生まれてくる命が、能力で選別されてはなりません。自然選択が、生物の進化と存続の柱であることは間違いありません。人類を含めて地球の生き物は競争と共生の両輪で、38億年にわたって命を存続させてきたのです。(しげき)

# 市政にシゲキを！ かいほしげき議会だより

第48号

発行日/2019年3月

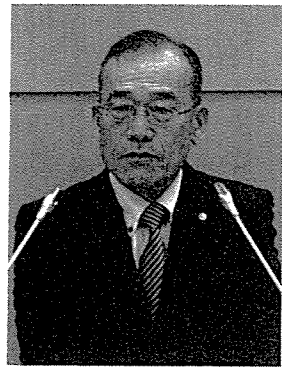

現在、成田市では国や県が関係する大規模事業が、ほかの自治体と比較にならないほど次々と進められています。

成田空港も国策として進められましたが、国際医療福祉大学および附属病院の誘致は、医療産業集積と海外進出を含んだ国家戦略特区として、そして新生成田市場の農水産物輸出機能の拡大も国家戦略に関係しています。

## 成田空港の更なる機能強化の光と影は？

機能強化の光と影は？

質問 誰かが影を引き受けているからこそ、光り輝ける人がいるというところを認識し光と影を均衡させることが、成田空港が発展を続けるための絶対的の道理と考えます。

騒音や落下物などへの不安が根強い地域住民と、空港間競争に連れることで成田空港の地位低下を心配する経済界、現状の恩恵に差のある市民の思惑などが複雑に絡み合っています。少数派の騒音地域住民に対しては、ノーマライゼーションの理念が必要で、そこで、空港の利益だけでなく不利も市民全体で分配するよ

答弁 更なる機能強化は、首都圏空港としての役割を果たしていくとともに、成田空港の利便性が向上し国際競争力の強化につながるだけでなく、成田空港への人や物の流れがさらに活発になることで、成田空港周辺地域への新たな企業の進出、地域の活性化や雇用の場の拡大など、地域経済の発展にも大きく寄与し、更なる発展をもたらす最大の地方創生であると考えています。

しかし、騒音地域の拡大や発着回数増加に伴う騒音の増加、航空機からの落下物など、騒音地域の生活環境への影響も懸念されていますので、今後とも改善に努めていきます。



## 空港の残された課題の解決は？

質問 内陸部の人家の密集した地域に立地する成田空港は、周辺住民に対して騒音や落下物をはじめ、様々な被害を与えています。

騒音は、被害ではなく公害です。騒音は本来、科学的根拠に基づき議論し、大気汚染や水質汚染などの公害と同様に対策が行われるべきです。

また、落下物についても、原因者も被害者もはつきりしていませんので、これは事故ではなく事件として扱い、その解決に向けた調査をするのは当然のことです。航空機騒音や落下物は、いかかわる重大な課題ですから、い

つか改善されるではなく、問題が起きたときに変えなければ、住民の理解は得られません。そこで、航空機騒音による健康への影響や落下物など、残された課題に向けてのような方策をお考えなのか見解を。

答弁 空港会社に対し、騒音地域から要望があった調査対象を全戸とすることや、対象年齢の引き下げなどについても働きかけ、夜間飛行制限の変更の実施による健康影響について、しっかりと検証するよう求めていきます。

落下物については、未然防止策こそが重要であると認識してありますが、落下物対策総合パッケージにおける対策等は、有識者・国・航空事業者・空港管理者・航空機メーカー・その他の関係者が、一丸となり検討した内容であることから、今後はこのパッケージにより、落下物対策がより一層進むものと考えています。

## 卸売市場の改革をどのように進めるのか？

質問 卸売市場の役割は大きいと思われるにもかかわらず、市場を通さない流通が増え取扱量が減り、経営は厳しくなっています。

卸売市場の存在意義はほとんど低下していますが、輸出拠点施設と加工施設などを加えるだけではなく、市場そのものの改革が求められています。

これからの市場には、生鮮品の業務需要への対応、加工業務や中食・外食産業への進出などの取り組みが必要となります。また、産地との連携による魅力のある生産物の集荷・販売、加工や業務用ニーズに対応した機能強化と、商品開発などの新たなビジネスモデルに取り組むことも重要と考えます。



答弁 国の基本方針では、トラックパースの整備や他市場との連携などの流通の効率化、コールドチェーンの確保などの整備による品質管理および衛生管理の高度化、更には加工施設の整備や、輸出手続き等を一貫して行う輸出拠点施設の整備などを盛り込んでおり、まさに本市が進めている新生成田市場は、この基本方針に沿った施設内容となっています。

今後、将来を見据えた新生市場にふさわしい取り扱いルールを設定し、市場を取り巻く諸課題にも対応し得る市場として整備を進めていきます。

## 地域医療の連携に向け 大学病院の役割とは？

質問 国際医療福祉大学には、これまで成田市から看護学部や医学部に関する土地代合計約4.5億円が無償貸与、その建設費などで7.5億円の補助金、これに投資金2億円、造成工事費等3億円を入れて約12.5億円という莫大な税金が投資されています。

さらに、畑ヶ田地先には2020年4月開院予定で、病床数642床規模で1日の外来2,000人を見込む、附属病院の建設が進められています。

そこで、国家戦略特区推進事業が地域医療連携の役割を果たし、市民に理解されたいくのか、その展望について見解を。

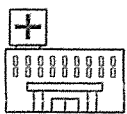

日本では3年前の18歳選挙権の実現により、学校現場で主権者教育が推進されるようになり、単に模擬投票を体験させるだけでなく、主権者として本質的な学びができるよう、各学校で創意工夫して取り組んでいます。

学校の授業では、憲法は私たちが守るルールではなく、国家が守るもの、つまり国民が国家に守らせるものと教えます。また選挙も、独裁者ではなく、私たちの代表を選ぶものと教えています。

しかし、感情的な大衆が多数派となつて、ある敵を作り上げて攻撃するような手法があることも学ばせなければなりません。民意を大きく反映させるだけでは、みんなが幸せになるとは限らないことも教える必要があります。

「僕らが一票投じて日本は変わるらないですよ」若者たちが、純粋な思いでこんな問いを投げかけられたら、皆さんはどのように答えますか。答え方によって選挙の棄権者を育成しかねませんが、私はここでこの答えを持つことが、大人の責務であると私は思います。「そんなことはない」と言いたいところですが、「君の一票で日本は変わらない」と私は断言します。日本をどんな国にしようかと真剣に考えれば考えるほど、私たちが一票はあまりに小さく、無力感を抱いてしまいます。