

広報 なりた

2020

6.1

No.1412



元気な姿で学校へ

5月11日から始まった週1回の学習支援。地区ごとの分散登校により、集まったのはクラスの約半数となりましたが、元気な様子で先生と話していました。(5月18日・成田小学校で)

主な内容

介護予防事業	4
長雨や集中豪雨	10
子育て世帯への給付金	19



知って得する学んで得する

市民の皆さんの要望により、市の職員が講師を務める「なりた知っ得前講座」。77のメニューがあり、10人以上の団体で利用できます。



皆さんのところへ伺います

「行政の制度を分かりやすく教えてほしい」「いざというときのために急ぎ手当ての方法を知りたい」「介護保険について学びたい」など、多くの市民の皆さんから「知りたい・学びたい」という要望が寄せられています。そのような要望に職員が出向いて応えます。

くらし・防災など 77のメニューを用意

講座の内容は希望のメニュー(3ページ)を基に、担当課と相談して決めます。メニューにないものでも相談してください。

講師はそれぞれの分野の担当職員が務めるので、より具体的に、くわしく掘り下げた話を聞くことができます。

また、担当職員ならではの経験談を紹介するほか、必要に応じてアドバイスも行います。

利用は10人以上の団体で

希望のメニューと開催日時が決まったら申し込んでください。会場の確保や当日の進行、参加者への連絡などは受講者側で行ってください。

対象 市内在住・在勤・在学の10人以上で構成された団体。自治会・学習グループ・高齢者クラブ・サークルなどのグループ単位で利用してください。講座を受けるために集まった友人同士でのグループでも申し込みます

開催日時 年末年始を除く毎日、午前9時～午後9時。1講座は2時間以内。担当課の業務の都合で、開催日時などを調整する場合があります

会場 市内で受講者の指定する場所(市の施設は利用制限などにより利用できない場合があります)

費用 無料(実習の材料費などは実費)
申し込み方法 実施希望日の3週間前までに直接または電話で生涯学習課(市役所5階・☎20・1583)へ

※新型コロナウイルス感染症の拡大防止のため、受け付けできない場合があります。くわしくは回線へ。

申し込みの流れ



1
メニュー(3ページ)から希望の講座を選び、日程(第3希望まで)と会場を決める



2
実施希望日の3週間前までに、直接または電話で生涯学習課(市役所5階・☎20-1583)へ



3
希望講座の担当課と日程などの調整を行い、開催を決定

なりた知っ得出前講座メニュー

教 養

- 1 統計調査のはなし
- 2 行政改革の取り組み状況
- 3 男女共同参画社会ってなに？
- 4 女性活躍推進法のはなし
- 5 選挙のあらまし～やさしい選挙のはなし
- 6 広報紙の作り方
- 7 市の財政状況～市財政の推移と現状
- 8 国際観光都市成田の観光行政
- 9 成田市の国際交流
- 10 成田の農業のはなし～現状と課題
- 11 農業委員会はどんな仕事をしているの？

く ら し

- 12 情報公開及び個人情報保護制度のしくみ
- 13 成田市のコンプライアンス条例のあらまし
- 14 広聴・相談のあれこれ
- 15 そこが知りたい手続きのしかた～転居、印鑑登録など
- 16 戸籍の届け出… どうしたらいいの？
- 17 マイナンバーのはなし
- 18 国民健康保険制度のはなし
- 19 国民年金制度のはなし
- 20 後期高齢者医療制度のはなし
- 21 市民税・軽自動車税の課税のしくみ
- 22 固定資産税・都市計画税の課税のしくみ
- 23 悪質商法あれこれ
- 24 成田市の水道のはなし
- 25 山口配水場の見学
- 26 下水道を学ぼう
- 27 卸売市場のはなし

福 祉

- 28 私たちのまちのふくし
- 29 地域包括ケアシステムについて
- 30 高齢者福祉サービスのあれこれ
- 31 障がい者福祉サービスのあれこれ
- 32 楽しい子育て～親子で遊ぼう
- 33 成田市の保育のはなし
- 34 生活困窮者の自立を支援～暮らしサポート成田の役割

健 康

- 35 子育て講座～育児不安の解消
- 36 子どもの健康と食生活～学校給食を通して
- 37 生活習慣病の予防
- 38 がんの予防
- 39 歯の健康～こうぐう口腔から始める健康づくり、未来を築く出発点

- 40 元気はつらつ介護予防
- 41 やってみようニュースポーツ
- 42 あなたの体力は？～体力測定
- 43 在宅医療について

環 境

- 44 成田市の環境～大気汚染、水質汚濁等の監視体制と現況について
- 45 成田市の環境～環境基本計画のはなし
- 46 ごみの分別方法と処理について
- 47 すずめようリサイクル運動～ごみは貴重な資源です
- 48 土地の埋立て等及び土砂等の規制のはなし

まちづくり

- 49 成田市総合計画「NARITAみらいプラン」について～次世代に誇れるまちづくりに向けて
- 50 住みよい明日のために～成田市の都市計画
- 51 まちづくりのルール「地区計画制度」について
- 52 成田の景観について
- 53 活力あふれる豊かなまちづくり～市街地再開発の概要
- 54 成田市における土地区画整理事業
- 55 地域をつなぐ道路新設改良事業のはなし
- 56 市道の維持管理のはなし
- 57 橋梁長寿命化修繕計画について
- 58 緑のある街、憩いの公園～公園事業のはなし
- 59 住まいの安全・安心講座～災害に強いまちづくりのために
- 60 住まい作り講座～マイホームを新たに新築・増築・リフォームされる方に

防災・消防

- 61 市がすすめる防災対策と地域・家庭での防災対策
- 62 成田市の川づくり
- 63 土砂災害から人命を守る～がけ崩れ対策について
- 64 消防のしごと
- 65 消火器の取り扱い
- 66 普通救命講習
- 67 救急講習(応急処置のしかた)
- 68 指揮指令課の仕事
- 69 見てみよう消防署

教育・文化

- 70 教育委員会の組織としごと
- 71 小学校・中学校の教育
- 72 エンジョイ!子育てのすすめ～家庭教育の基礎・基本を学ぼう
- 73 交通安全教室
- 74 自主防犯活動講座
- 75 はじめての公民館利用者講座
- 76 見てみよう市立図書館
- 77 やさしい文化財のはなし～指定文化財のあれこれ

住み慣れた地域でいつまでも元気に



簡単な体操で健康維持を

市では「健康と生きがいのまちづくり」を目標に、介護予防事業を実施しています。住み慣れた地域で、いつまでも健康でいるために、介護予防活動に参加して心身機能の維持と向上に努めましょう。

自分に合った健康づくりを

市では、体を動かすためのさまざまなプログラムを用意しています。自分に合った運動の方法を見つけ、地域の人たちとの交流を楽しみながら介護予防に取り組みましょう。

なりたいきいき百歳体操

手首や足首に重りを付けて、椅子に座り、歌に合わせてながら、6種類の体操を行います。ゆっくりと体を動かすので、誰でも安全に行うことができます。

実施を希望する場合は、会場と椅子・CDプレーヤーの用意ができ、週1回、3カ月以上継続して行うことができる5人以上のグループで、介護保険課へ申し込んでください。

健康遊具を活用した

うんどう教室

公園にある遊具を使用して、ストレッチなどの簡単な運動を行います。誰でも気軽に参加することができます。

今年度の開催時期については、決まり次第、広報なりたなどでお知らせします。

会場 赤坂公園

新しい教室が始まります

今年度から新たに、運動や認知トレーニングなど、認知症を予防するための総合的な活動を行う介護予防教室を実施します。

教室の運営ボランティアを募集

新しい教室の運営を行うボランティアを募集します。ボランティアとして活動する前に、介護予防・

認知症予防に関する知識や教室運営のことを学ぶ研修があります。教室と研修の開催時期については、決まり次第、広報なりたなどでお知らせします。

介護予防把握事業

市では、市内の調剤薬局などと連携して「介護予防把握事業」を実施しています。

これは、薬局を利用する高齢者に介護予防チェックシートを活用してもらい、運動・口腔機能こうくうの低下や認知症、閉じこもりの可能性などを早期に把握するものです。

その結果、支援が必要な高齢者には、薬局と地域包括支援センターが連携して、介護予防に取り組めるよう支援を行います。

※くわしくは介護保険課 ☎20・1545へ。

早期発見

早期対応

がポイント

認知症の人の数は全国で500万人を超え、高齢者の約7人に1人が認知症とされています。認知症は誰もがなり得る病気なのです。そこで市では「認知症初期集中支援チーム」を設け、認知症の早期発見・早期対応に向けて支援を行っています。

認知症初期集中支援チームとは

認知症の人や、その疑いのある人の家庭を訪問し、適切な医療・介護サービスにつなげるための支援を行う専門職員で構成されたチームです。

一定期間の支援を実施

チームの構成員である看護師や介護支援専門員が自宅を訪問し、認知機能の低下による生活上の問題点を確認します。そして、生活環境の改善やケアについてのアドバイス、情報提供といった支援を一定期間(最長6カ月)実施します。

対象となる人は

在宅で生活している市内在住の40歳以上の人で、認知症またはその疑いがあり、次のいずれかに当てはまる人が対象になります。

○ 認知症の治療を受けていない、または中断している

○ 介護サービスを利用していない、または中断している

○ 認知症による症状が強く、家族が対応に困っている

○ 「親に認知症の疑いがあるが、受診してこない」「介護サービスを利用したいが、本人が拒否している」と悩んでいたら、まずは相談してください。

○ 親に認知症の疑いがあるが、受診してこない「介護サービスを利用したいが、本人が拒否している」と悩んでいたら、まずは相談してください。

相談は

地域包括支援センターに

認知症は、早期治療により改善が期待できるものもあります。適切な治療に向けた支援を受けるためにも、初期段階のうちに相談することが大切です。

かかりつけ医や、住んでいる地域の地域包括支援センターに相談してください。

地域包括支援センターでは、必

要に応じて認知症初期集中支援チームと連携して支援します。

○ 成田・中郷地区：西部南地域包括支援センター(☎23・7151)

○ 公津地区はなのき台を除く：西部西地域包括支援センター(☎36・4981)

○ ニュータウン地区：はなのき台地区：西部北地域包括支援センター(☎29・5005)

○ 八生・豊住地区：西部北地域包括支援センター押畑支所(☎20・3655)

○ 遠山地区：南部地域包括支援センター(☎35・6081)

○ 下総・久住地区：東部地域包括支援センター(☎80・7007)

○ 大栄地区：東部地域包括支援センター大栄支所(☎94・5664)

※くわしくは介護保険課(☎20・1545)へ。

地域包括支援センター

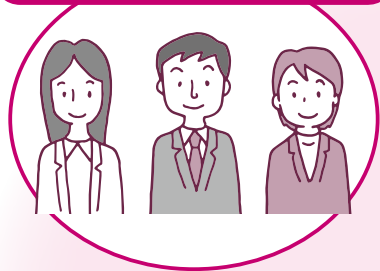

本人、家族



相談

支援の流れ

連携

認知症初期集中支援チーム



専門医

医療・
介護の
専門職

環境問題を考えてみませんか

6月5日(金)は「環境の日」です。これは、1972年に開催された国連人間環境会議を記念して定められました。国では、環境の日を含む6月を「環境月間」とし、さまざまな取り組みを推進しています。この機会に環境問題や環境保全について理解を深めましょう。

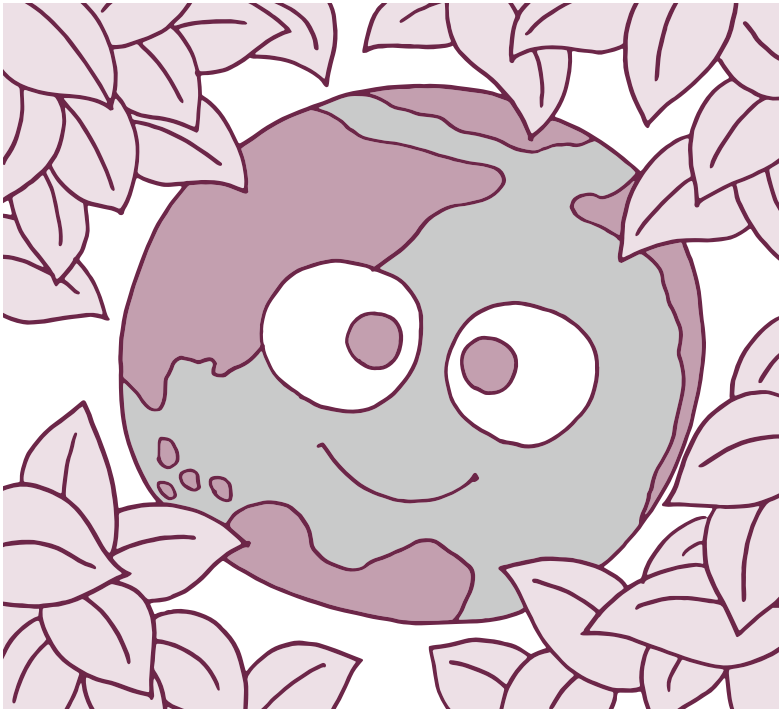

私たちの暮らしは、エネルギーの消費によって成り立っています。特に、日常生活に欠かすことのできない電気・ガス・ガソリンなどの直接利用するエネルギーは、生活のさまざまな場面で消費しています。

限りある資源を無くさないためにも、エネルギーを効率よく使うことを心掛けましょう。この機会に、私たちの身近にある環境について考えてみませんか。

家庭でできる取り組み

- エアコンを使うときは、体調を考慮しながら適切な温度に設定する。また、空気を循環させるため扇風機と併用する
- 冷蔵庫は整理整頓して効率的に使用する
- 照明はLED電球などの消費電

力を削減できる物に交換する
○車を運転するときは、エコドライブ・アイドリングストップの実施を心掛ける

○電気機器の電源を入れたままにせず、長時間使わないときはプラグを抜く

○風呂は冷めないうちに続けて入浴し、できるだけ追いだきをしな

○温室効果ガスを多く排出するプラスチックごみを削減するため、マイバッグ・マイボトルを活用する(7月から全国でレジ袋の有料化が始まります)

市が実施している省エネルギーの取り組み

市では、省エネルギー対策のため、次のような取り組みを行っています。

地球環境保全協定

温暖化などの地球環境問題への対策として、事業者と協定を締結し、協働して環境保全活動を実施するため「成田市地球環境保全協

定実施要綱」を制定しています。3月末時点で185の事業者と協定を締結しています。

住宅用省エネルギー設備設置費補助金

太陽光発電システム・定置用リチウムイオン蓄電池をはじめとした住宅用省エネルギー設備を設置した人に、設置費の一部を補助しています。

クールビズ・ウォームビズの実施

夏は軽装、冬は重ね着などによる勤務で、空調設備による消費電力の削減を行っています。

水環境の保全

家庭から出る生活排水は1日1人当たり約250リットルで、主にトイレや台所、風呂などで使用されたものです。その約3分の2がトイレ以外の生活雑排水となっており、最も汚れが多いのは台所からの排水です。食べ残しや油を台所から流さないようにするなど、皆さんの工夫で水の汚れを減らしましょう。

また、ため池や河川にごみを捨てると、海に流され水環境に悪影響が出ます。絶対にごみを捨てないでください。

※くわしくは環境計画課 ☎20・1533へ。

申し込みは八富成田斎場へ



八富成田斎場の外観

使用料

区分	区分	単位	料金	
			市民	市民以外
火葬	大人	1体	無料	80,000円
	子ども(12歳未満)	1体	無料	70,000円
	死産児	1体	無料	50,000円
	改葬遺骨	1個	無料	30,000円
	四肢など	1個	無料	30,000円
式場	第1式場	2時間	10,470円	31,410円
		夜間	20,950円	62,850円
	第2式場	2時間	7,850円	23,550円
		夜間	15,710円	47,130円
第1・第2式場	2時間	15,710円	47,130円	
	夜間	31,420円	94,260円	
待合室	基本料金(1室)	2時間	2,090円	6,270円
	超過料金(1室)	1時間	1,040円	3,120円
式場控室	基本料金(1室)	2時間	2,090円	6,270円
	超過料金(1室)	1時間	1,040円	3,120円
霊安室	1棺	1日(24時間)	5,230円	15,690円

* 友引の日は、通夜に限り午後3時から使用できます
* 夜間とは午後9時～午前9時です

八富成田斎場では、霊柩車での移送と祭具の貸し出しも行っています。

霊柩車での移送と祭具の貸し出し

霊柩車の利用は、市内の自宅・病院などから斎場までに限られ、1回5,230円です。
自宅葬で使用する祭具については、1級祭壇(5段または4段、約8畳用)は1日2,090円、2級祭壇(3段、約6畳用)は1日1,250円で、搬入・設置・搬出も行っています。
なお、市民以外の方は料金が2倍になります。
※斎場・霊柩車・祭具の予約申し込みは八富成田斎場(☎23-4511)で受け付けています。
くわしくは環境衛生課(☎20-1531)へ。

○ 告別式：午前9時～午後3時
○ 通夜：午後3時～9時(午後9時以降に仮眠を伴う場合は、翌日の午前9時まで)
○ 祭具の貸し出し：午前9時～午後3時
○ 霊柩車での移送：午後3時～9時(午後9時以降に仮眠を伴う場合は、翌日の午前9時まで)
○ 告別式：午前9時～午後3時

八富成田斎場は、成田市・八街市・富里市で管理運営されています。斎場では通夜と告別式を行うことができます。
使用料は、左表の通りです。
利用時間
○ 通夜：午後3時～9時(午後9時以降に仮眠を伴う場合は、翌日の午前9時まで)
○ 告別式：午前9時～午後3時

ペットの火葬は

ペットの火葬は、ペット火葬場(八富成田斎場向かい)で行っています。

火葬できるペットは、犬・猫・ウサギなどの小動物です。

利用時間は、友引の日を除く午前9時～午後3時です。予約してから利用してください。

料金は右表の通りです。市民以外の方が利用した場合、料金が2倍になります。

ペットの火葬料金(1体当たり)

種別	料金
特大	30kg以上 5,500円
大	20kg以上 4,400円
中	10kg以上 3,300円
小	10kg未満 2,200円

※ペット霊園は現在、市民のみが合同墓地を使用できます。料金は永年で1体当たり3,300円です。申し込みは八富成田斎場(☎23-4511)へ。

新型コロナウイルス感染症対策

避難する場合も注意して

台風や地震などの自然災害が発生し、避難所を開設した場合には、3つの密(密閉・密集・密接)を避けることが大切です。避難所でのクラスター発生を防止するため、平時からの準備や災害時の対応などについて各家庭で考えておきましょう。

避難所に行くかを考えて

自宅の災害リスクを確認

自分の住んでいる場所が災害危険区域に当たるのかをなげた地図情報(<https://www2.wagmap.jp/narita>)などで事前に確認しておき、災害時に避難が必要なのか知っておきましょう。スマートフォンの場合は、右の二次元バーコードからもアクセスできます。



親戚や友人の家などへの避難を検討

避難とは「難」を「避ける」ことで、自宅にいる方が安全な場合、感染リスクを負ってまで避難所へ行く必要はありません。また、自宅が危険な場合でも、市指定の避難所だけでなく、まずは安全な場所に住んでいる親戚や友人宅などへの避難について検討しましょう。

避難所での感染症対策

手洗い・せきエチケットなどの徹底

避難者や避難所運営スタッフは、断水などの影響がない場合は小まめに手を洗い、せきエチケットなどの感染症対策を徹底しましょう。

避難所における衛生環境の確保

避難所の物品は、定期的または目に見える汚れがあるときに、家庭用洗剤を用いて清掃することとなっています。衛生環境を保つためご協力をお願いします。

十分な換気の実施、スペースの確保

避難所内については、十分な換気と、避難者同士の十分なスペースを確保することが求められています。通常よりも広いスペースが必要となるためご協力をお願いします。

発熱、せきなどの症状が出た人のための専用スペースの確保

発熱、せきなどの症状がある人のスペースはできるだけ個室にし、専用トイレを設けるなど、一般の避難者とはスペースや動線を分けます。

マスクの着用、自分に必要な物の持参

感染症の拡大防止のため、避難所ではマスクを着用しましょう。また、市の備蓄品には限りがありますので、必要な物はあらかじめ準備しておき、避難する際に持参してください。

避難するときに持っていく物＝水、食料、日用品、常備薬、マスク、消毒液、体温計、モバイルバッテリーなど
※くわしくは危機管理課(☎20-1523)へ。

経済産業省委託事業

小児科・産婦人科の無料相談窓口

国では、妊娠中・産後の悩みや15歳までの子どもについての育児の心配事などをオンラインで相談できる窓口を開設しています。小児科医や産婦人科医などがLINEやテレビ電話で相談に応じますので、利用してみませんか。

期間＝6月26日(金)まで

利用料＝無料

利用方法＝右記の二次元バーコードを読み込んでLINEの友達追加をするか、各ホームページから登録する



産婦人科オンライン

<https://obstetrics.jp>



小児科オンライン

<https://syounika.jp>

※くわしくは委託事業者(株)Kids Public(☎03-4405-9862 Eメールcontact@syounika.jp)へ。

令和元年度予算の執行状況

執行率は3月31日現在77.1%

市民の皆さんが納めた税金、国や県からの支出金、地方交付税、市債など(歳入)がどのように使われたか(歳出)を知ってもらうため、毎年6月と12月の2回、市の財政事情を公表しています。今回は令和元年度予算(令和2年3月31日現在、出納整理期間は5月31日まで)の執行状況や市債の残高などをお知らせします(1万円未満を四捨五入しているため、合計と内訳が一致しない箇所があります)。

●一般会計の執行状況

歳入

予算現額=681億 892万円
収入済額=603億4,924万円
収入率=88.6%

	収入済額(収入率)
市税	337億8,778万円 101.3%
地方譲与税	6億3,104万円 100.5%
地方消費税交付金	29億962万円 98.5%
地方交付税	12億4,948万円 145.3%
分担金及び負担金	8億2,800万円 89.6%
使用料及び手数料	9億5,659万円 88.6%
国庫支出金	62億6,389万円 89.0%
県支出金	17億9,272万円 40.0%
繰入金	26億1,980万円 99.7%
繰越金	30億4,515万円 100.0%
諸収入	34億7,948万円 94.3%
市債	12億6,480万円 21.0%
そのほか	15億2,089万円 109.6%

歳出

予算現額=681億 892万円
支出済額=525億1,624万円
執行率=77.1%

	支出済額(執行率)
総務費	80億6,137万円 79.3%
民生費	174億7,281万円 91.2%
衛生費	44億7,951万円 79.3%
農林水産業費	12億7,338万円 35.0%
商工費	19億717万円 86.8%
土木費	36億1,805万円 62.4%
消防費	25億4,193万円 92.6%
教育費	74億5,208万円 58.2%
公債費	51億4,950万円 100.0%
そのほか	5億6,045万円 70.7%

●特別会計の執行状況

	予算現額	収入済額	収入率	支出済額	執行率
国民健康保険(事業)	129億8,252万円	123億4,190万円	95.1%	121億8,514万円	93.9%
国民健康保険(施設)	1億1,552万円	1億 383万円	89.9%	9,579万円	82.9%
公設地方卸売市場	141億5,847万円	2億7,140万円	1.9%	6億7,868万円	4.8%
介護保険	73億5,217万円	71億9,300万円	97.8%	66億8,251万円	90.9%
農業集落排水事業	2億 423万円	1億 129万円	49.6%	1億6,132万円	79.0%
後期高齢者医療	11億6,936万円	11億5,573万円	98.8%	9億9,194万円	84.8%

●公営企業会計の執行状況

	区分	予算現額	収入・支出済額	収入・執行率
水道事業会計	収益的収入	21億4,483万円	20億1,958万円	94.2%
	収益的支出	19億8,896万円	19億4,524万円	97.8%
	資本的収入	18億8,342万円	7億4,293万円	39.4%
	資本的支出	29億9,234万円	14億 36万円	46.8%
簡易水道事業会計	収益的収入	3億9,195万円	3億6,952万円	94.3%
	収益的支出	3億9,195万円	3億6,903万円	94.2%
	資本的収入	530万円	480万円	90.6%
下水道事業会計	資本的支出	1億2,222万円	1億2,135万円	99.3%
	収益的収入	35億 311万円	35億 585万円	100.1%
	収益的支出	34億1,048万円	33億4,352万円	98.0%
	資本的収入	9億8,150万円	6億6,312万円	67.6%
計	資本的支出	14億6,618万円	10億6,109万円	72.4%

*収益的収入・支出とは、営業面での収支を示すもので、水道料金・簡易水道料金・下水道使用料を主な収入としています

*資本的収入・支出とは、配水管の敷設や改良事業などでの収支を示すものです

※くわしくは財政課(☎20-1512)または市ホームページ(<https://www.city.narita.chiba.jp/shisei/page088700.html>)へ。

●市債などの残高

一般会計債	459億2,559万円
下水道事業債	49億4,538万円
公設地方卸売市場債	6億2,970万円
農業集落排水事業債	10億 704万円
上水道事業債	83億4,156万円
簡易水道事業債	18億4,054万円
合計	626億7,080万円

●市が保有している土地・建物など

土地面積	455万2,569㎡
建物面積	45万6,380㎡
物品(車両など)	750台
基金	117億4,948万円

*土地・建物の面積については、水道・簡易水道・下水道事業会計は含まれていません

長雨や集中豪雨

事前の備えを万全に

これから雨の多い季節を迎えます。長雨や集中豪雨は、河川の氾濫や土砂災害による大きな被害をもたらします。被害を最小限にするためにも、日頃からの備えを心掛けましょう。

家庭での風水害に対する備え

家庭では、次のような対策を行います。

- 屋根瓦やブロック塀、外壁などを点検し、雨漏りの恐れがある箇所は修理する
- 雨どいや側溝を清掃し、詰まらないようにする
- 雨が強まる前に、浸水が多い場所には土のうを、地盤の弱い斜面にはブルーシートなどを設置する

現在、市では土のう・土のう袋・ブルーシートなどの配布は行っていません。

土砂災害への注意

崖崩れをはじめとする土砂災害

には前兆があります。

次の現象に気付いたら、速やかに崖から遠くに離れ、市に情報を提供してください。

- 斜面に亀裂ができる
- 小石が斜面からこぼれ落ちる
- 斜面から地鳴りが聞こえる
- 普段澄んでいる湧水が濁る
- 斜面から水が吹き出す

防災行政無線・なりたメール配信サービス

サービス

大雨による警報など、防災に関する情報は、防災行政無線やなりたメール配信サービスでお知らせします。

防災行政無線は市内149カ所に設置されています。放送を聞き逃したときは防災行政無線テレホンサービス(☎0120・383898)や市防災情報ホームページ(<https://service.sugumail.com/naria/member/portals/>)、防災情報

報ツイッター(<https://twitter.co>)

m/bousai.naria)を確認することが出来ます。

なりたメール配信サービスは、防災に関する情報をパソコンやスマートフォンなどに送信するものです。配信を希望する場合は、下の二次元バーコード



を読み取るか、登録メールアドレス

(info.n@sug.n.jp)に空メールを送信し、返信メールに従ってください。不明な点については、祝

日を除く月々金曜日の午前9時～午後5時30分に受託会社バイザー(☎0570・055・783)へ問い合わせてください。

自主避難所が早期開設避難所に変更

ります

市では、洪水や土砂災害などの警戒時に、早期の避難を希望する人が一時的に、滞在する施設として自主避難所を開設しています。

今後は自主避難所の名称を早期開設避難所に変更し、地区ごとに開設します。自分が避難する施設を事前に確認しておきましょう。

開設する施設一覧

○成田地区：成田小学校

○公津地区：公津小学校

○八生地区：八生小学校

○中郷地区：中郷ふるさと交流館

○久住地区：久住体育館

○豊住地区：豊住ふれあい健康館

○遠山地区：三里塚小学校

○ニュータウン地区：中央公民館

○下総地区：下総みどり学園

○大栄地区：大栄公民館

※くわしくは危機管理課(☎20・1523)へ。

農業者年金の現況届

6月中に忘れずに

農業者年金受給権者現況届は、毎年5月下旬に、農業者年金基金から年金受給者へ郵送されます。必要事項を書いて、6月30日(火)までに提出してください。

受け付けは農業委員会事務局(市役所4階)、下総・大栄支所で行っています。

提出がない場合、11月から年金が受け取れなくなりますので注意してください。

※くわしくは同事務局(☎20・1573)へ。

危険物安全週間

取り扱いには注意を

6月7日(日)～13日(土)は危険物安全週間です。石油類などの危険物は日常生活に深く浸透し、欠かすことができません。

一方で、誤った取り扱いや保管方法によって、大きな災害につながる可能性があります。危険物の特性に応じた正しい取り扱いや保管方法を理解し、安全に使用しましょう。

※くわしくは予防課(☎20・1591)へ。

危険物安全週間

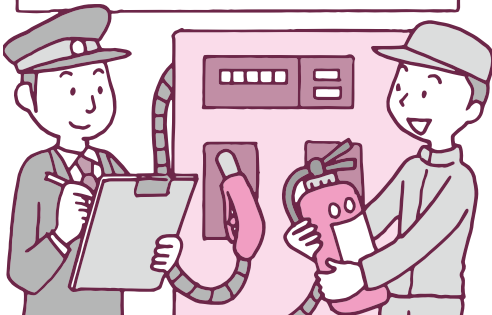

認可外保育施設

利用料の一部を補助

市では、国の指導監督基準を満たした認可外保育施設(市外を含む)。ただし、企業主導型保育事業所を除く)に通う未就学児の保護者に対し、利用料の一部を年4回に分けて補助します。

対象 市に住民記録があり、保育所などの入所基準を満たした未就学児の保護者

対象となる利用料 認可外保育施設に支払った4〜6月分の利用料

申請書配布場所 保育課(市役所2階)、市ホームページ(https://www.city.narita.chiba.jp/kosodate/page0135_00003.html)

申請方法 6月15日(月)〜30日(火)

市長日誌

5月1日(金)〜15日(金)

新型コロナウイルス感染症対策本部会議(5・7・8・11・12・13・14・15日)



会議で対策を呼びかける(5日)

(当日消印有効)に申請書、就労証明書、世帯の所得が分かる書類、利用料の領収書などの必要書類を直接または郵送で保育課(〒286-8585 花崎町760)へ

※くわしくは同課(☎20・1607)へ。

医療費通知

6月下旬に送付します

市では、国民健康保険に加入している人に、6月下旬に医療費通知を世帯主宛てで送付します。これは、令和2年1〜3月に国民健康保険で受診した医療費の総額と窓口負担額をお知らせするものです。

医療費通知は確定申告の医療費控除の添付資料として使用できます。

す。

なお、自由診療などの医療費通知に記載されていない医療費や、通知の発送が確定申告の時期に間に合わない11・12月受診分については、領収書を必ず保管してください。

※くわしくは保険年金課(☎20・1526)へ。



家庭でのマスクなどの捨て方

感染症を広げないために

使用済みマスクや鼻をかんだティッシュなどのごみにはウイルスが付着している可能性があります。

新型コロナウイルス感染症の拡大防止のためにも、これらのごみを捨てる際は次のことに気を付け

てください。

○可燃ごみの袋(青色の指定袋)をごみ箱にかぶせ、ごみに触れない・触れさせないようにする

○ごみ袋はしっかりと縛って密封する

○ごみを捨てた後はせっけんを使って手を洗う

※くわしくはクリーン推進課(☎20・1530)へ。

なりた・お仕事ナビ

求人・就労を支援

なりた・お仕事ナビは、市内・近隣の求人情報や就業に役立つイベントの開催情報などを掲載し、事業者と求職者をさまざまな方法でサポートする求人情報サイトです。

求人情報を探している人は

- ① パソコン・スマートフォン(<http://ps://n-shigoto.com>)や携帯電話(<https://n-shigoto.com/m>)からなりた・お仕事ナビへアクセスする
- ② 求人情報を検索・閲覧する
- ③ 希望の職業・職種が見つかった場合は、事業者へ直接連絡する

求人情報を登録したい事業者は

求人情報を登録する前に事業者

初期登録が必要です。

なりた・お仕事ナビで登録するか商工課(市役所4階)にある登録用紙で手続きしてください。

登録後は、正社員・パート・アルバイトなどの雇用形態に関係なく、いつでも簡単に求人情報を登録・更新することができます。

求人情報以外の掲載内容

○ 就業支援セミナーなどの開催情報

○ 契約時の注意点

○ 労働に関する法律

○ 履歴書の様式

※くわしくは商工課(☎20・1622)へ。

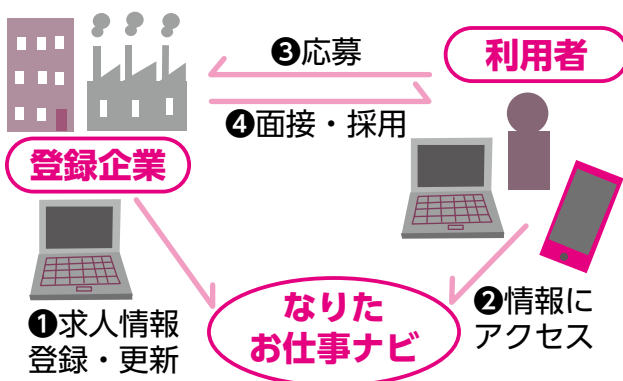

パスポートの申請・交付

市役所で

手続きができます

市では、パスポートの申請・交付窓口を開設しています。申請できるのは、日本国籍を持ち、市に住民記録がある人、または県外に住民記録があり、学生や単身赴任などで継続的に市内に住んでいる人などです。

取り扱い業務

- 新規・切り替え申請と交付
- 記載事項変更申請と交付
- 査証(ビザ)欄の増補申請と交付
- 紛失・盗難・焼失の届け出

本人確認書類(1~2点)

A 1点でよいもの	運転免許証、マイナンバーカード、住民基本台帳カード(顔写真付き)など
B 2点必要なもの (Aの書類を持っていない場合、①2点または①+②)	①保険証、年金証書・手帳、介護保険被保険者証など ②学生証(顔写真付き)、公的機関が発行した資格証明書(顔写真付き)、身体障害者手帳など

受付日時(祝日・年末年始を除く)

○申請：月々金曜日 午前9時～午後4時30分
○交付：月々金曜日・日曜日 午前9時～午後4時30分
交付日：申請日から9日(土・日曜日、祝日、振替休日、年末年始を除く)以降

手数料(申請内容により異なる)
必要書類(初めて申請する場合)

- 一般旅券発給申請書：申請書は市民課(市役所1階)、下総・大栄支所、市民課赤坂分室で配布しています
- 戸籍謄・抄本(一通)：申請日前6カ月以内に発行された物
- 写真(1枚)：サイズは縦45×横35ミリメートル(カラー・白黒どちらでも可)。無帽で正面を向き、背景のない6カ月以内に撮影した物。顔や頭の輪郭が隠れている、汚れ・傷があるなど、パスポートの写真として不適合な物は受け付けできません

本人確認書類(上表の通り)

県外に住民記録があり、市内に居住している人は住民票申請日前6カ月以内に発行された物と市内に居住していることを証明する書類が必要です。なお、切り替え申請や記載事項変更申請について

ては、必要書類が異なりますので市民課(☎20・1525)へお問い合わせください。

※くわしくは同課へ。

空き地の管理

草刈り機を無料で貸し出し

空き地の雑草を伸びたままにしておくと、ごみの捨て場所にされたり、害虫類の発生原因となったりするなど、周囲に迷惑が掛かります。また、通行の妨げや火災の原因となりかねません。空き地の所有者は早めに草を刈るなど、土地を適正に管理してください。

市では、草刈り機を無料で貸し出していますので利用してください。

なお、刈り刃と燃料は自己負担となります。

※くわしくは環境対策課(☎20・1532)へ。

食育月間

健全な食生活を

国では、毎年6月を食育月間、

毎月19日を食育の日と定め、体験事業などを通して食育の普及啓発を図っています。

皆さんもこの機会に、普段の食生活や食の大切さについて考えてみませんか。

※くわしくは農政課(☎20・1541)へ。

農業用廃プラスチック

適正な処理を

市農業用廃プラスチック対策協議会では、農業用廃プラスチック類(使用済み農業用ビニール、ポリエチレン資材など)の適正な処理を推進するため、地区ごとに回収を行っています。

回収・処理を希望する人は、事前に同協議会へ登録してください。

また、搬入の際はルールを守り劣化が著しい物については事前に農政課(☎20・1541)へ相談してください。

対象：農業用塩化ビニールフィルム、農業用ポリエチレンフィルム、肥料袋、培土袋

育苗箱・保温マット・あぜシート・ブルーシートなどは対象外です。産業廃棄物処理業者などに依

頼してください。

※くわしくは農政課へ。

水道週間

限りある資源を大切に

6月1日(月)～7日(日)は水道週間です。市では、災害に強い水道づくりのため、水道施設・管路の耐震化の促進に取り組んでいます。

また、水道法に基づき水質管理を行っていますので、安全で安心な水道水を使用しましょう。

限りある資源を大切にするため漏水の疑いがある場合には、早急に市指定給水装置工事業者へ連絡してください。

※くわしくは水道部業務課(☎22・0269)へ。

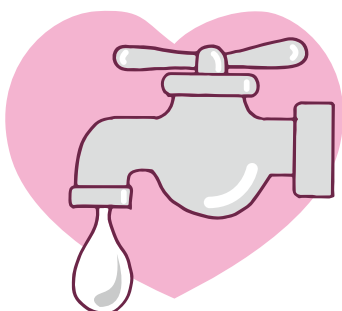

困りごと・悩みごと相談室

一人で悩んでいないで相談してみませんか？

相談は無料で秘密は厳守されます。この機会に日頃感じている疑問や悩みを解消してみたいはかがですか。

心の健康、応援します

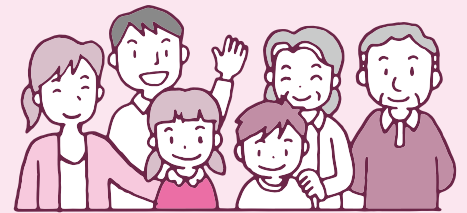

新型コロナウイルス感染症の拡大防止のため、中止・変更となる場合があります。開催状況などについては各問い合わせ先へ。

6月の相談日

※期日中の12:00~13:00は相談を実施していません。

相談名	期日	時間	場所	問い合わせ先
市民生活相談(離婚・相続・ 相続関係・金銭貸借など)	月・金曜日	9:00~16:00	市役所2階市民相談室	市民協働課 ☎20-1507
弁護士法律相談(予約制)	水曜日	13:00~16:00	※各相談の受け付けは、終了時間の30分前まで(午前の受け付けは11時30分まで)。予約制の相談は、予約の時間までに来てください。	※法人からの相談は受けません。相談内容によってはお断りする場合があります。弁護士法律相談(同年度中に相談は2回まで)の7月分の予約は、6月24日(水)午前8時30分から受け付けます。
女性のための相談(DV含む・予約制)	木曜日	10:00~16:00		
外国人相談(英語・中国語・ スペイン語・ポルトガル語)	12日(金)・26日(金)	13:00~16:00		
不動産相談	16日(火)	10:00~12:00		
市民よろず相談	20日(土)	13:00~16:00	保健福祉館	市民よろず相談室 興野さん☎047-445-4195
司法書士法律相談	17日(水)	18:00~20:00	保健福祉館	千葉司法書士会佐倉支部 大越さん☎20-2022
司法書士による電話相談	月・水曜日	14:00~16:00	電話相談のみ (☎0120-971-438)	千葉司法書士会 ☎043-246-2666
法務局不動産登記相談 (相続・抵当権抹消など、予約制)	月~金曜日	9:00~16:00	法務局成田出張所	法務局成田出張所 ☎23-2313
住宅無料耐震相談(予約制)	18日(木)	9:00~16:00	市役所5階501会議室	建築住宅課☎20-1564
子育て中の人の職業相談	月~金曜日	8:30~17:00	市役所2階マザーズコーナー	ハローワーク成田マザーズ コーナー☎20-0567
消費生活相談	月~金曜日	9:30~16:30	市役所2階消費生活センター	消費生活センター☎23-1161
事業継承に関する相談(予約制)	17日(水)	10:00~16:00	商工会館2階相談室	商工会議所☎22-2101
商工業者よろず支援拠点 サテライト相談(予約制)	18日(木)	10:00~16:00	商工会館2階相談室	商工会議所☎22-2101
若者の就労相談(予約制)	月~金曜日	10:00~17:00	勤労会館	ちば北総地域若者サポート ステーション☎24-7880
社労士による年金相談	水曜日	10:00~15:00	市役所1階相談室	保険年金課☎20-1547
障がい者相談	月~土曜日	9:00~18:00	保健福祉館	ほっとすまいるセンター☎27-1106
心配ごと相談	木曜日	13:00~16:00	保健福祉館	社会福祉協議会☎27-7755
	12日(金)		下総地域福祉センター	※下総地域福祉センター・大 栄支所は予約制です。各開 催日の4日前までに申し込 んでください。
	19日(金)		大栄支所	
アルコール依存相談	4日(木)	9:00~12:00	保健福祉館	社会福祉協議会☎27-7755
くらしと就労相談	月~金曜日	8:30~17:15	商工会館1階	暮らしサポート成田☎20-3399
家庭児童相談	月~金曜日	9:00~16:00	市役所2階家庭児童相談室	子育て支援課☎20-1538
就学相談(予約制)	月~金曜日	9:00~17:00	教育センター	教育センター☎20-2922
教育相談(予約制)	火曜日	9:00~16:00	教育センター	教育センター☎20-2922
不登校相談	月~金曜日	9:00~17:00	ふれあいるーむ21	ふれあいるーむ21 ☎20-1414
学校教育全般・いじめ相談	月~金曜日	9:00~17:00	教育指導課(市役所5階)	教育指導課☎20-1582
教育相談(家庭教育・青少年教育)	月~金曜日	9:00~17:00	教育センター	教育相談室☎22-5100
農地・農政相談(予約制)	3日(水)	8:30~11:30	下総支所	農政課☎20-1542
		13:30~16:30	大栄支所	

男女共同参画の視点

大切にしよう 相手の気持ち・自分の気持ち

皆さんは家族や友人、恋人との会話を大切にしていますか。日常の会話の中で、何げなく発した言葉が相手を落ち込ませてしまったり、イライラさせたりしてしまうことは、しばしばあ



るものです。自身を振り返ってみてください。いつもそばにいる人や気の置けない友人に対して、あまり気を遣わなくなっていたりしませんか。

また「気持ちを言葉にしなくても分かり合える」という考えは、相手に不満を感じさせてしまう原因になり得ます。自分の気持ちを伝えずに過ごしていると、相手が不満を抱え込み、自分自身を見失ったり、孤独を感じたりするかもしれません。

身近な人との関わりだからこそ、相手の気持ちを考えた上で、自分の気持ちをしっかり言葉で伝えるということを大切にしましょう。

女性のための相談

市では、女性のエンパワーメント(あらゆる分野で自分の意志により行動できる能力を得ること)を支援する「女性のための相談」を実施しています。家庭・職場での悩み、自分自身の生き方についての不安などを抱える数多くの女性が利用しています。

女性相談員(カウンセラー)が、家族のことや人間関係、DVなど、女性が抱えるさまざまな問題についての相談に応じます。心を休めて気持ちを整理し、明日への活力を養うために利用してみませんか。日程などは13ページで確認してください。

※くわしくは市民協働課(☎20-1507)へ。

消費生活相談Q&A

新型コロナウイルス感染症に 便乗した詐欺に注意

Q 市役所の職員を名乗る人から「新型コロナウイルス感染症対策として助成金を配っている。75歳以上の人に3万3,000円が支給されるので、振込先の口座番号と口座名を教えてください」と電話がありました。手元に口座情報がないので分からないと答えて教えませんでした。どうしたらよかったのでしょうか。

A 新型コロナウイルス感染症対策に便乗し、市役所などの公的機関になりすまして個人情報などを詐取しようとする電話が相次いでいます。公的機関が口座番号を直接聞き出すような指示をすることはありません。電話やメールなどで「助成金を振り込むので振込先を教えてください」と連絡があった場合は詐欺の可能性があるので注意しましょう。

インターネット上でも注意を

今回の事例のほかにも、マスクの品薄が続いている状況に便乗して「マスクを購入できる」という書き込みや広告がSNSなどで確認されています。記載されているリンク先へアクセスす

ると通販サイトに誘導され、注文ページで個人情報やクレジットカード番号を入力すると、その情報を不正に取得される可能性があります。

書き込みや広告の内容をうのみにせず、通販サイトに記載されている住所や電話番号の表示、注文手続きに不審な点はないかを慎重に確認しましょう。

今後も新たな手口で行われる可能性があります。少しでもおかしいと感じたら、早めに消費生活センターに相談してください。

※くわしくは同センター(☎23-1161)へ。



📄💊 ジェネリック医薬品

切り替えて負担軽減を

ジェネリック医薬品(後発医薬品)は、新薬の特許が切れた後に、新薬と同じ有効成分で作られた安価な薬です。ジェネリック医薬品の普及は、一人一人の自己負担や市・健康保険組合などの負担の軽減につながります。特徴やメリットを理解して、ジェネリック医薬品を使ってみませんか。

効き目や安全性は新薬と同等

ジェネリック医薬品の開発では、医薬品メーカーがさまざま

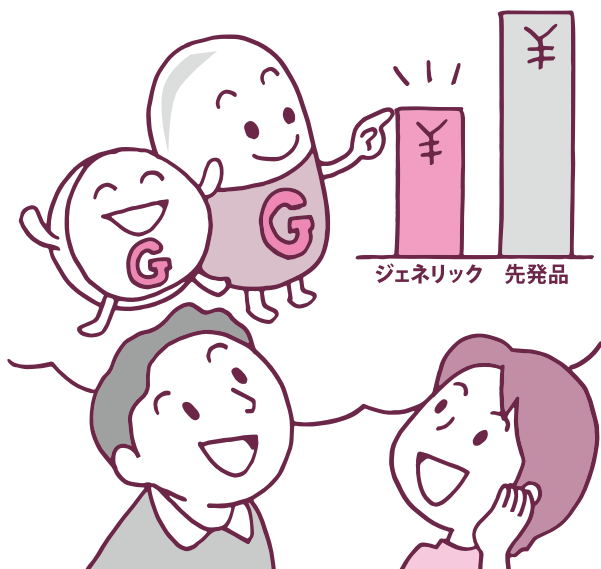

な試験を行います。その結果、効き目や安全性が新薬と同等であると証明されたものだけが、厚生労働大臣によって、ジェネリック医薬品として承認されます。

切り替えることで自己負担が軽減

新薬の研究開発には、9~17年の長い歳月と、1,000億円ばく近い費用を要するといわれています。薬の価格には、その莫大な開発費用が反映されています。

これに比べてジェネリック医薬品は、すでに有効性や安全性が確認されていることから、開発費用が安く抑えられます。そのため、価格は新薬に比べて3~5割程度安くなっており、ジェネリック医薬品に切り替えることで自己負担を減らすことができます。

ただし、全ての病気・新薬に対してジェネリック医薬品があるわけではないので、切り替えられない場合もあります。まずは医師または薬剤師に相談してください。

対象者には通知を送付

市では「ジェネリック医薬品に関する差額通知」を6月下旬にはがきで送付します。これは、現在処方を受けている薬をジェネリック医薬品に切り替えた場合に、自己負担額がどれくらい安くなるかをお知らせするものです。通知の対象は20歳以上の国民健康保険加入者で、自己負担額が一定額以上軽減できると見込まれる人です。

通知を希望しない人は、6月8日(月)までに保険年金課(☎20-1526)へ連絡してください。すでに送付を希望しない旨の連絡をしている人については、必要ありません。

※くわしくは同課へ。

📄💰 年金の振込通知書

発行は年1回です

国民年金・厚生年金・船員保険の年金は、支払月(偶数月)の15日に、希望した銀行などの預金口座に振り込まれます。「振込通知書」は年1回、日本年金機構から6月に送付され、翌年4月までの支払日と金額が記載されています。年金の支払額に変更があったときや、受取先の金融機関を変更したときなどには、変更後の内容が改めて通知されます。

郵便局の窓口で通知書と引き換えに現金で受け取りをしている人には、支払月ごとに「支払通知書」が送付されます。

※くわしくは、ねんきんダイヤル(☎0570-05-1165)へ。



みんなで楽しめる名作を
もりんぴあ名画座

日時=6月15日(月) 午後1時~4時
会場=もりんぴあこづつ
上映作品=誰が為に鐘は鳴る
定員=50人(先着順)
入場料=無料
※鑑賞を希望する人は当日直接会場へ。
くわしくは同館(☎27-5252)へ。

サッカーで汗を流そう
ナイターシニアリーグ

日時=6月6日、7月18日、8月8日、9月5日、10月10日、11月7日、12月19日の土曜日 午後5時~7時(6月6日は午後7時~9時)
会場=中台運動公園球技場
内容=男女混合8人制でリーグ戦を行う
対象
○男性…令和3年3月31日時点で55歳以上の人
○女性…どなたでも
参加費(1回当たり)=男性500円(グラウンド使用料)、女性は無料
※申し込みは各開催日の前日までに市サッカー協会・濱田さん(☎090-859-9-6918)へ。

お知らせ

6月30日までに提出を
児童手当・特例給付の現況届

市では、児童手当・特例給付を受給している人に現況届を送付しました。郵送による提出を希望する場合は、同封の返信用封筒で送付してください。
受付期間=6月30日(火)までの月~金曜日、日曜日
受付場所と時間
○子育て支援課(市役所2階)…午前8時30分~9時30分、午後4時30分~5時15分
○市役所1階ロビー…午前9時30分~午後4時30分
○下総・大栄支所(日曜日を除く)…午前8時30分~午後5時15分
※くわしくは同課(☎20-1538)へ。

*新型コロナウイルス感染症の拡大防止のため、中止になる場合があります。

精神障がい者も対象に
重度心身障害者医療費助成

市では、重度の障がいがある人に保険診療の自己負担額を助成しています。
8月から、助成の対象に精神障害者保健福祉手帳1級を持つ人が加わります。対象者には事前に通知を発送しますので確認してください。
※くわしくは障がい者福祉課(☎20-1539)へ。

催し物

屋内で天の川を楽しもう
七夕インスタレーション

紙で作った吹き流しや星などの七夕飾りをロビーの天井に飾ります。
日時=6月13日(土)~8月31日(月) 午前9時~午後9時
会場=もりんぴあこづつ
入場料=無料
※鑑賞を希望する人は当日直接会場へ。
くわしくは同館(☎27-5252、第4月曜日は休館)へ。

手に取って見てください
教科書展示会

日時=6月12日(金)~25日(木) 午前9時~午後5時
会場=中央公民館
内容=小中学校・特別支援学校・特別支援学級用教科書見本の展示
※県内各地の県教科書センター・移動教科書展示場でも展示します。くわしくは県教育庁学習指導課(☎043-223-4059)へ。

天の川を思い浮かべて
七夕コンサートinもりんぴあ

七夕にちなんで星や宇宙などをテーマにしたコンサートを開催します。
日時=7月5日(日) 午後2時から
会場=もりんぴあこづつ
定員と入場料=50人(先着順)・無料
※鑑賞を希望する人は当日直接会場へ。
くわしくは同館(☎27-5252、第4月曜日は休館)へ。

図書館

今月の図書館休館日=1日(月)、8日(月)、15日(月)、22日(月)、29日(月)、30日(火)(館内整理日)
図書館本館・公津の杜分館は火~金曜日は午前9時30分~午後7時(本館2階は午後5時15分まで)、土・日曜日は午後5時まで開館しています。
※開館時間は変更になる場合があります。

映画会

今月の映画会は中止です。

航空機騒音測定結果

令和2年4月分

測定局	Lden	WECPNL	測定局	Lden	WECPNL
竜台	52.8	63.1	大室	48.4	61.6
長沼	55.4	65.8	大室(NAA)	48.1	62.1
北羽鳥	55.9	66.7	野毛平工業団地	57.6	68.3
北羽鳥北部	54.6	64.4	東和泉	56.4	66.7
新川	53.6	64.1	芦田	60.4	72.7
猿山	42.8	55.4	赤荻	57.9	68.3
滑川	48.4	60.3	野毛平	58.0	69.8
西大須賀	52.1	64.5	下金山	52.5	61.2
四谷	52.4	63.8	押畑	49.2	59.3
高倉	53.9	68.2	新田(NAA)	49.3	62.6
内宿	45.9	58.1	新田	50.2	63.4
磯部	55.7	66.5	堀之内	54.1	65.7
水掛	53.1	63.6	馬場	53.1	63.4
幡谷	52.5	63.4	遠山小	55.8	68.3
成毛	52.8	63.2	本三里塚	56.7	70.9
荒海	59.8	71.6	三里塚小	58.3	71.2
飯岡	57.2	68.0	御料牧場記念館	54.4	67.0
大生	57.8	68.7	本城	53.7	66.1
土室(県)	56.5	71.5	南三里塚	56.3	69.6
土室(NAA)	47.7	60.0			
荒海橋本	60.6	72.8			

色文字は、騒防法第一種区域に設置された測定局を示します。第一種区域の基準値 Lden : 62デシベル以上(参考値WECPNL : 75以上)

※航空機騒音の評価指標は、平成25年4月からWECPNLからLdenに変更されました。Ldenとは、時間帯補正等価騒音レベルのことで、航空機騒音をエネルギーとして加算するもので、夕方や夜間の値には重み付けを行います。単位はデシベル。この数値は速報値です。くわしくは空港対策課(☎20-1521)へ。



募集

使える物を有効活用

リサイクル製品の販売

販売される製品は丁寧に修理されていますので活用してください。

日時=6月16日(火)~21日(日) 午前9時~午後4時

会場=リサイクルプラザ

リサイクル製品=自転車、家具類

価格(1点当たり)=5,000円以内

対象=市内在住で、品物を持ち帰ることができる人(希望者には、建物1階までの運送を有料で行います)

申込方法=運転免許証などの本人確認ができる物を持って、リサイクルプラザにある申込用紙を提出

抽選日=6月23日(火)(当選者にはがきで通知)

※マスクをしていない人は入場できません。また、混雑の状況によっては入場を制限する場合があります。申し込みのなかった品物は23日の午後1時から即売します。くわしくはリサイクルプラザ(☎36-1000)へ。

成人・高齢者を対象に

体力・運動能力測定会

日時=7月18日(土) 午前9時30分~正午(受け付けは午前11時まで)

会場=市体育館

種目

○共通…握力測定、上体起こし、長座体前屈

○20~64歳…反復横跳び、20mシャトルラン、立ち幅跳び

○65歳以上…10m障害物歩行、開眼片足立ち、6分間歩行

対象と参加費=20歳以上の人・無料

持ち物=運動のできる服装、上履き

※申し込みは7月10日(金)までに市スポーツ推進委員連絡協議会事務局(スポーツ振興課・☎20-1584)へ。

願書を配布中

千葉県調理師試験

試験日=10月10日(土)

会場=千葉大学西千葉キャンパス(千葉市)

願書配布場所=印旛健康福祉センター(佐倉市)、同センター成田支所

申込方法=6月29日(月)(当日消印有効)までに願書を郵送で千葉県庁健康づくり支援課調理師試験担当(〒260-8667 千葉市中央区市場町1-1)へ

※くわしくは県健康づくり支援課(☎043-223-2667)へ。

誰でも楽しめる

軽スポーツ交流会

日時=7月18日(土) 午後1時~3時30分

会場=市体育館

種目=うなバレ、バドポン、ボッチャ、ユニカールなど

参加費=200円(保険料など)

※申し込みは6月19日(金)までに市スポーツ推進委員連絡協議会事務局(スポーツ振興課・☎20-1584)へ。

保育園で

会計年度任用職員

職種=①保育士②看護師

応募資格=業務に意欲的に取り組める人(学生不可。①保育士の資格を持つ人②看護師または准看護師の資格を持つ人)

募集人員=①20人程度②3人程度

業務内容=①乳幼児の保育②園児の健康管理、乳幼児保育の補助

勤務期間=7月1日~3月31日

勤務日時=月~土曜日(祝日を除く) 午前8時30分~午後5時(時間外勤務あり。短時間勤務も可)

勤務場所=市立保育園

時給=①1,270円~1,320円②1,400円~1,440円(金額は職務経験年数に応じて決定。市規定に応じて期末手当あり)

応募方法=6月16日(火)(当日消印有効)までに写真を貼った履歴書を直接または郵送で保育課(市役所2階 〒286-8585 花崎町760)へ。後日、面接日を通知します

※くわしくは同課(☎20-1607)へ。

国勢調査事務補助

会計年度任用職員

応募資格=パソコン操作ができる人

募集人員=6人程度

業務内容=電話対応、調査用品の仕分け、データ入力、書類審査など

勤務期間=8月3日~12月28日

勤務日時=40日程度(土・日曜日、祝日を除く) 午前9時~午後5時(ただし、9・10月は月2・3日、土・日曜日、祝日の勤務日と午前11時~午後7時の勤務日あり)

時給=960円~990円(金額は職務経験年数に応じて決定)

応募方法=6月17日(火)(必着)までに写真を貼った履歴書を直接または郵送で行政管理課(市役所4階 〒286-8585 花崎町760)へ。6月25日(木)または26日(金)に面接を行います

※応募書類は返却しません。くわしくは同課(☎20-1501)へ。

市役所ロビーで演奏を

グランドピアノの一般開放

日時=7月6日(月)・14日(火)・22日(水)・30日(木)、8月4日(火)・14日(金)・19日(水)・27日(木) 正午~午後1時

会場=市役所1階ロビー

対象=市内在住・在勤・在学の人(中学生以下は保護者同伴)

定員=各1組(先着順)

参加費=無料

※申し込みは各開催日の前月の1日午前9時から文化国際課(☎20-1534)へ。

手びねりで皿や茶わんなどを

はじめての陶芸体験

日時=7月8日(水)・15日(水)、8月5日(水)・28日(金)(全4回) 午前9時30分~正午

会場=三里塚コミュニティセンター

定員=10人(先着順)

参加費=2,000円(材料費など)

持ち物=エプロン、汚れてもよい服装

※申し込みは6月2日(火)~30日(火)に同センター(☎40-4880、月曜日は休館)へ。

バイクの乗り入れについて

緑道および自転車歩行者専用道路へのバイクの乗り入れは絶対にやめましょう。

保健インフォメーション

このコーナーの会場は保健福祉館です。問い合わせは健康増進課(☎27-1111)へ。電話やFAX(27-1114)で健康に関する相談なども受け付けています。相談は医師などの都合により日程を変更する場合があります。

▼一般健康相談	期日	受付時間	相談を受ける人
歯の健康相談(予約制)	6月 3日(水)	午後1時30分～2時30分	歯科医師・歯科衛生士
こころの健康相談(予約制) (治療中の人は除く)	6月 8日(月)	午後1時15分～3時30分	カウンセラー・保健師
	6月26日(金)	午後1時15分～2時30分	精神科医師・保健師
▼乳幼児健診・相談	期日	受付時間	対象
こころの発達相談(予約制)	6月10日(水)	午前9時～11時50分	心理発達に心配のある乳幼児

※新型コロナウイルス感染症の拡大防止のため、中止・延期となった「赤ちゃん相談4・10カ月、1歳6カ月児・3歳児健診、2歳児歯科健診」の対象者には後日案内を送付します。なお、身体計測(身長・体重)、個別相談は予約制で実施しています。くわしくは健康増進課へ。

- **母親学級(予約制)**…主に初めて母親になる人が対象
- **パパママクラス(予約制)**…妊婦とその家族が対象
※日時などくわしくは健康増進課へ。
- **こんにちは赤ちゃん事業**…生後4カ月までの赤ちゃんが対象
※赤ちゃんお誕生連絡票(母子健康手帳別冊内)を健康増進課へ送付。



みんなおいでよ!

なかよしひろば



市では、午前9時～午後4時30分に子ども館・三里塚コミュニティセンター・もりんぴあこうづの一部を市内在住の乳幼児と保護者が自由に遊べる場「なかよしひろば」として開放しています(各施設の休館日を除く)。そのほかに次の行事を実施しています。くわしくは各問い合わせ先へ。

施設名	行事名	期日	時間
子ども館(なかよしひろば) ☎20-6300	親子であそぼう会	6月23日(水)…七夕	午前10時30分から
	誕生会	6月30日(水)…6月生まれ	
	おはなし会	6月27日(日)	午後2時～2時30分
	身体測定	6月19日(金)	午前10時～11時30分、 午後1時30分～3時
	0歳あつまれー!	6月24日(水)	午前10時45分から
三里塚コミュニティセンター(三里塚なかよしひろば) ☎37-3922	わくわくワーク	6月17日(水)…七夕制作	午前10時30分から
	わらべ歌遊び	6月19日(金)	
	誕生会	6月23日(水)…6月生まれ	
	助産師相談	6月26日(金)	
もりんぴあこうづ(公津の杜なかよしひろば) ☎27-7300	人形劇	6月27日(日)	午前10時30分～11時
	赤ちゃんサロン	6月19日(金)…ねんねちゃん	午前10時30分～11時30分、 午後2時30分～3時30分
	お楽しみ会&誕生会	6月26日(金)	午前10時30分～11時30分

※新型コロナウイルス感染症の拡大防止のため、中止になる場合があります。

献血にご協力ください

【イオンモール成田】

6月9日(火)・10日(水)・20日(土)・21日(日)・28日(日) 午前10時～11時45分、午後1時～4時30分

※都合により変更になる場合があります。くわしくは千葉県赤十字血液センター千葉港事業所推進課(☎043-241-8332)へ。



こども急病電話相談

☎ #8000

ダイヤル回線からは☎043-242-9939、午後7時～翌午前6時・年中無休

成田市医療相談ほっとライン

専門の医療スタッフが、24時間年中無休、無料で相談に応じます。

☎ 0120-24-1130

日曜祝日診療機関

都合により休診する場合があります。来診前に電話で問い合わせてください。

成田病院(午前中・押畑・☎22-1500)
藤倉クリニック(午前中・幸町・☎22-1158)
聖マリア記念病院(取香・☎32-0711)
ひらの内科(日曜日の午前中・ウイング土屋・☎23-8070)
なのはなクリニック(日曜日の午前中・吉岡・☎49-0533)

急病診療所 ☎27-1116

赤坂1-3-1(保健福祉館敷地内)

受付日時	診療科目
毎日(休診日なし)	内科
午後7時～10時45分	小児科
日曜日、祝日、振替休日、8月13日～15日、12月29日～1月3日	内科 小児科 外科
午前10時～午後4時45分	歯科
祝日(日曜日を除く)、振替休日、8月13日～15日、12月29日～1月3日	
午前10時～午後4時45分	

※症状や年齢によって対応が難しい場合がありますので、事前に連絡してください。

6月から受け付けを開始

子育て世帯への給付金

新型コロナウイルス感染症の影響を受けている子育て世帯の生活を支援するため、給付金(一時金)を支給します。市独自の支援である「なりた子育て応援給付金」と、国の支援策「子育て世帯への臨時特別給付金」について紹介します。

なりた子育て応援給付金

対象 = 令和2年4月30日時点で市に住民記録があり、次のいずれかに当てはまる人

- ① 令和2年5月分の児童手当または特例給付の支給対象者(公務員を除く)
- ② 令和2年5月分の児童手当または特例給付の支給対象となる公務員
- ③ 令和2年5月分の児童手当または特例給付の支給対象となる子どもと同一世帯の養育者(支給対象者の住民記録が市外にある場合)
- ④ 平成14年4月2日～平成17年4月1日生まれの子どもと同一世帯の養育者(子どもが養育者の扶養から外れて

いる場合や婚姻している場合を除く)

給付額(子ども1人当たり) = 1万円

申請・給付方法

- ① …申請は不要です。5月下旬に登録口座への振り込み手続きを行いましたので確認してください
- ②③④ …5月下旬に送付した申請書と必要書類を郵送で子育て支援課(〒286-8585 花崎町760)へ。受け付け後、決定通知書を送付して指定の口座に振り込みます。6月中は市役所1階の特設窓口でも受け付けます(土曜日を除く)

申請期限 = 12月1日(火)まで(当日消印有効)

子育て世帯への臨時特別給付金

対象 = 令和2年3月31日時点で市に住民記録があり、次のいずれかに当てはまる児童手当の支給対象者(特例給付の支給対象者を除く)

- 令和2年4月分の児童手当を受給している
- 令和2年3月まで中学生だった児童で、同年3月分の児童手当を受給している

給付額(子ども1人当たり) = 1万円

申請方法 = 支給対象者のうち公務員のみ申請が必要。勤

務先から配布される申請書に児童手当受給の証明を受け、郵送で子育て支援課(〒286-8585 花崎町760)へ。6月中は市役所1階の特設窓口でも受け付けます(土曜日を除く)

給付方法 = 支給対象者(公務員を除く)は、6月中旬以降に登録口座に振り込み。公務員は決定通知を送付後、指定の口座に振り込み

申請期限 = 12月1日(火)まで(当日消印有効)

子育て中の保護者の皆さんへ

新型コロナウイルス感染症による生活環境の変化などでストレスを抱えていませんか。子育てのストレスが、時に子どもへの虐待などの引き金になっていることもあります。一人で抱え込まず気軽に相談してください。

児童相談所全国共通ダイヤル

近くの児童相談所につながる全国共通の電話番号です。「いちはやく」で覚えてください。

日時 = 24時間年中無休

電話番号 = 189

子ども家庭110番

児童虐待に関する通告・相談のほか、子どものしつけ・教育などの相談に応じます。

日時 = 24時間年中無休

電話番号 = 043-252-1152(県中央児童相談所)

成田市子ども110番

児童虐待に関する通告・相談に応じます。

日時 = 月～金曜日 午前8時30分～午後5時15分

電話番号 = 23-5110(子育て支援課内)

※くわしくは子育て支援課(☎20-1538)へ。

6

JUNE 2020

成田市のホームページ

<https://www.city.narita.chiba.jp>

1	月	●環境月間(P6) ●食育月間(P12) ●水道週間(P12)
2	火	
3	水	●歯の健康相談(P18)
4	木	
5	金	【芒種】●定例市議会開会
6	土	●ナイターシニアリーグ(P16)
7	日	●危険物安全週間(P10)
8	月	●こころの健康相談(P18)
9	火	●献血(P18)
10	水	●こころの発達相談(P18) ●献血(P18)
11	木	
12	金	●教科書展示会(P16)
13	土	●七タインスタレーション(P16)
14	日	
15	月	●もりんぴあ名画座(P16)
16	火	●リサイクル製品の販売(P17)
17	水	●わくわくワーク(P18)
18	木	
19	金	●身体測定(P18) ●わらべ歌遊び(P18) ●赤ちゃんサロン(P18)
20	土	●献血(P18)
21	日	【夏至】●献血(P18)
22	月	
23	火	●親子であそぼう会(P18) ●誕生会(P18)
24	水	●0歳あつまれー！(P18)
25	木	
26	金	●お楽しみ会&誕生会(P18) ●助産師相談(P18)
27	土	●人形劇(P18) ●おはなし会(P18)
28	日	●献血(P18)
29	月	
30	火	

*日曜開庁は午前8時30分～午後5時15分。市民課(21日は、マイナンバーカード関連業務停止)、保険年金課、市民税課、資産税課、納税課、子育て支援課の一部の業務のみ

*新型コロナウイルス感染症の拡大防止のため、イベントが中止になる場合があります。くわしくは各ページの問い合わせ先へ

新型コロナウイルス感染症対策に関する相談窓口

*5月22日時点の情報です。

特別定額給付金について

- 成田市特別定額給付金コールセンター
☎33-3621(平日の午前8時30分～午後5時15分)

布マスクの全戸配布について

- 布マスクの全戸配布に関する電話相談窓口(厚生労働省)
☎0120-551-299(午前9時～午後6時)

緊急事態措置に対する市の対応について

- 成田市新型コロナウイルス感染症対策専用ダイヤル
☎20-1535(平日の午前8時30分～午後5時15分)

感染しているかと思ったら

- 印旛健康福祉センター(印旛保健所)成田支所
☎26-7231(平日の午前9時～午後5時)
FAX 26-4760

感染症に関する問い合わせ先

- 成田市医療相談ほっとライン
☎0120-24-1130(24時間年中無休)
- 千葉県電話相談窓口
☎0570-200-613(24時間年中無休)
- 厚生労働省電話相談窓口
☎0120-565653(午前9時～午後9時)
FAX 03-3595-2756

事業者向けの相談窓口

- 中小企業金融・給付金相談窓口(経済産業省)
☎0570-783183(午前9時～午後5時)

☎/市外局番の記載のないものは[0476]です

編集後記

気温と湿度が高くなり、食中毒が心配な季節になりました。最近の外出自粛の影響で、お弁当などのテイクアウトや宅配を楽しむ人が増えているのではないのでしょうか。常温で食べ物を放置していると食中毒の原因となる細菌が増えてしまいます。できるだけ早く食べたり、食べきれないときは冷蔵庫で保存したりすることが予防になります。私も仕事帰りの道すがら、近所の飲食店で夕飯を買うことが増えたのですが、その日に食べる分だけを買うようにしています。新型コロナウイルス感染症への対策も気が抜けませんが、食中毒にも気を付けていきましょう。

市の人口

4月末日現在()内は前月比

総人口	133,025人	(-136)
男	66,503人	(-109)
女	66,522人	(-27)
世帯数	63,674世帯	(+38)

リサイクル適性(A)

この印刷物は、印刷用の紙へリサイクルできます。

広報なりたは、グリーン購入法に基づく基本方針の判断基準を満たす用紙、誰にでも読みやすいUD(ユニバーサルデザイン)フォントを使用しています。