

広報 **なりた**

2020

4.15

No.1409

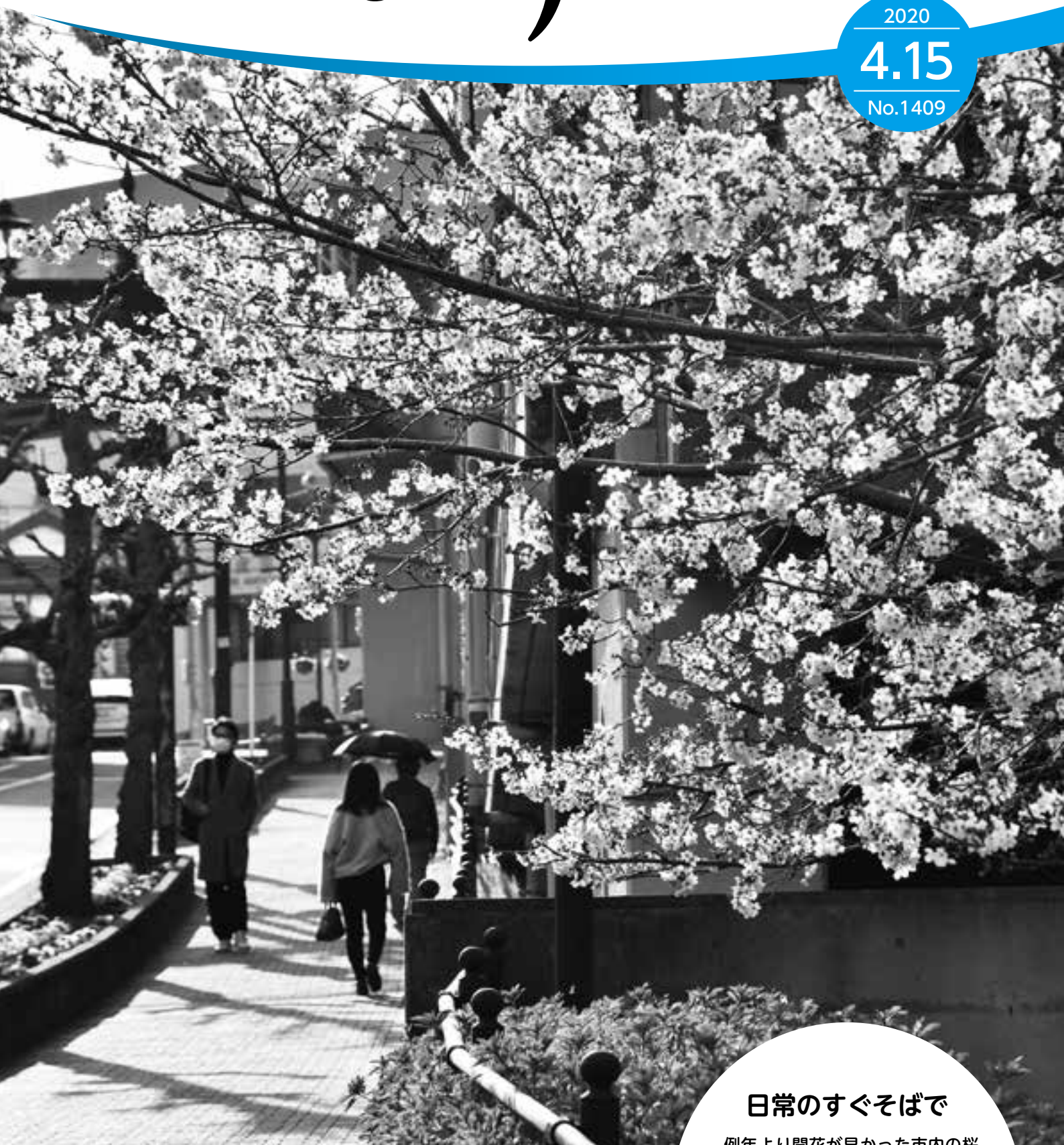

日常のすぐそばで

例年より開花が早かった市内の桜。歩みを速める人も思わず見上げてしまうほど、見事な花を咲かせていました。(3月26日。成田市役所入口交差点前で)

主な内容

令和2年度当初予算	2
新型コロナウイルス感染症の予防	6
成田空港の更なる機能強化	11

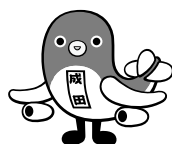

一般会計は628億円

令和2年度予算案が3月定例会市議会で可決されました。今回は、予算の概要や主な使い道などについてお知らせします(1万円未満を四捨五入しているため、合計と内訳が一致しない箇所があります)。

本市の財政は、空港関連税収を背景として全国有数の財政力を有し、各種財政指標からも判断されるように財政の健全性が維持されています。

しかし、将来を見据えて取り組んでいる大規模な普通建設事業の進捗や超高齢社会の到来などにより、公債費や扶助費などの義務的経費が増加傾向にあります。また、公共施設の更新や長寿命化へ対応するための多額の財政負担が見込まれることから、より効率的な財政運営が求められています。

そのような中、今年度の予算編成では、行政改革推進計画の確実な実践により、さらなる経費節減に努めるとともに、成田市総合計画「NARITA みらいプラン」の第2期基本計画の初年度となることから、新たな4年間の目標や取り組み方針を掲げ、引き続き「若者や子育て世代に魅力のあるまちづくり」「医療・福祉の充実したまちづくり」「空港と共に発展するまちづくり」という3つの方向性に基づく施策を着実に推進するため、限られた財源を重点的・効率的に配分しました。

今年度の当初予算は、一般会計は628億円で、前年度と比較すると22億円(3.6%)の増額、特別会計と水道事業会計等合わせた予算総額は、957億4,165万円、000円となり、前年度より24億9,438万9,000円(2.5%)の減額となっています。

市税の内訳



固定資産税

205億4,030万円



個人市民税

83億 622万円



法人市民税

31億3,550万円



市たばこ税

11億4,718万円



都市計画税

2億1,005万円

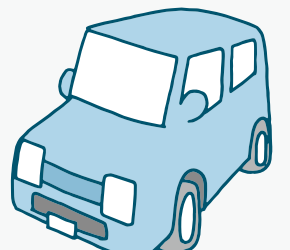

その他(軽自動車税など)

3億7,589万円

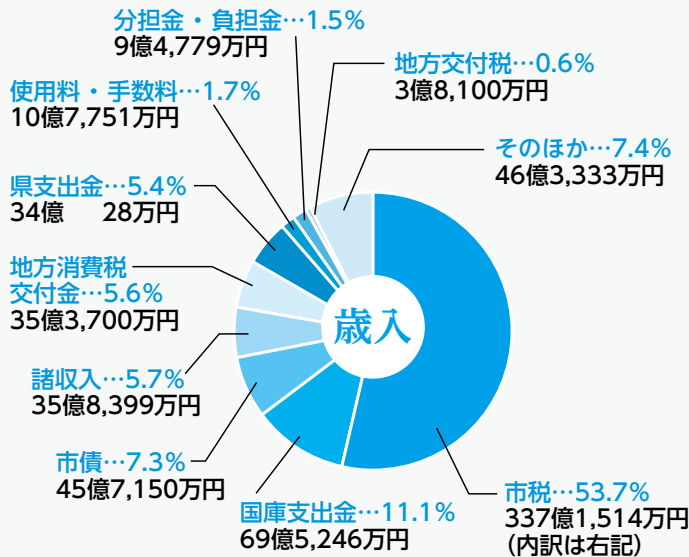

一般会計歳入

628億円

市税(全体の53.7%)は337億1,514万円で、前年度と比較すると3億5,214万円の増収となっています。国庫支出金(同11.1%)は69億5,246万円となり、6億2,467万円の増額、市債(同7.3%)は45億7,150万円で、7,100万円の減額となっています。

市民1人が納める市税は約25万円です

市民の皆さんが今年度に収める予定の市税の内訳は、右記の通りです。これを市民1人当たり換算すると約25万円となります(市税予算額337億1,514万円÷令和2年2月末日現在人口13万2,697人)。

特別会計

226億3,156万円

特別会計とは、特定事業を行う場合に、一般会計と区分して経理する必要のあるときに設ける会計です。市では、次の6会計を設けています。

①国民健康保険(事業勘定)

125億2,660万円

被保険者の疾病、負傷、出産、死亡などに対し、必要な保険給付を行います。

②国民健康保険(施設勘定)

1億1,095万円

医療サービスの向上を図るため、国保大栄診療所で被保険者などに対し、診療を行います。

③公設地方卸売市場

6億3,935万円

青果物、水産物、生鮮食品などを安定した価格で供給し、市民生活の向

上を図ります。

④介護保険

79億 382万円

被保険者の要介護度などに応じて、必要な保険給付を行います。

⑤農業集落排水事業

1億9,609万円

下総・大栄地区の農業集落に排水施設を整備し、生活環境の改善を図ります。

⑥後期高齢者医療

12億5,473万円

後期高齢者医療制度加入者の保険料徴収や保険証の交付などを行います。

地方公営企業会計

103億1,009万円

地方公営企業会計として3会計があります(各会計とも収益的支出と資本的支出を合計した額)。

①水道事業

47億9,813万円

水道施設を整備し、安全で安心な水

の安定供給を行います。

②簡易水道事業

5億 560万円

水道施設を整備し、下総・大栄地区の一部への安全で安心な水の安定供給を行います。

③下水道事業

50億 637万円

都市排水施設を整備を行い、生活環境の改善を図ります。



新鮮な魚が卸される成田市場

市民1人当たりの歳出の内訳



民生費 15.0万円



教育費 8.9万円



総務費 5.9万円



土木費 3.6万円

農林水産業費...2.8%
17億6,506万円

商工費...3.2%
20億1,321万円

そのほか...1.1%
6億7,440万円

消防費...4.2%
26億5,462万円

土木費...7.6%
47億6,331万円

公債費...8.5%
53億2,601万円

衛生費...9.6%
60億2,365万円

総務費...12.5%
78億2,274万円

民生費...31.7%
199億2,313万円

教育費...18.8%
118億3,388万円

一般会計歳出

628億円

歳出の目的別分類では、民生費が前年度比12億5,418万円増の199億2,313万円(全体の31.7%)で最も多くなっていて、児童手当支給事業、生活保護扶助費、私立保育園等運営委託事業などに充てられます。2番目は教育費で、前年度比5億4,983万円増の118億3,388万円(18.8%)となり、大栄地区小中一体型校舎建設事業、学校給食事業、(仮称)東小学校パークゴルフ場整備事業などに充てられます。3番目は総務費で、前年度比1億2,217万円減の78億2,274万円(12.5%)となっていて、民家防音家屋等維持管理費補助事業、航空機騒音地域補助事業、ケーブルテレビ視聴エリア拡大事業などに充てられます。

市民1人当たり約47万円が使われます

今年度、市民の皆さんに使われる予定の歳出の内訳は左記の通りです。市民1人当たり約47万円となります(一般会計予算額628億円÷令和2年2月末日現在人口13万2,697人)。

衛生費 4.5万円

公債費 4.0万円

消防費 2.0万円

商工費 1.5万円

農林水産業費 1.3万円

そのほか 0.5万円

子ども・子育て支援施設等利用給付事業	5億1,168万円
児童手当支給事業	20億7,706万円
私立保育園等運営委託事業	16億2,615万円
保育園運営事業	9億3,652万円
私立保育園等施設整備費補助事業	1億7,708万円
保育士確保・処遇改善促進事業	8,492万円
生活保護扶助費	20億4,448万円
地域医療対策事業	4億7,587万円
予防接種事業	4億1,592万円
結核・がん検診事業	1億3,681万円
母子保健事業	1億6,347万円

地域文化を生かし、 未来を担う心豊かな人材を育む

小学校特別教室空調設備整備事業 2,285万円
小学校14校と義務教育学校1校の特別教室について、空調設備整備工事の実施設計を行う。

平成小学校増築事業 1,889万円
児童数増加による教室不足に対応するため、校舎増築についての基本設計・実施設計を行う。

教師用教科書指導書購入に係る経費	6,099万円
個性を生かす教育推進事業	1億8,439万円
小学校就学援助費支給事業	4,448万円
小学校校内LAN整備事業	7,502万円
小学校大規模改造事業	2億 936万円
大栄地区小中一体型校舎建設事業	39億9,881万円
中学校就学援助費支給事業	4,433万円
中学校校内LAN整備事業	3,245万円
文化財保存展示施設整備事業	1億6,648万円
国際文化会館施設整備事業	7,115万円
(仮称)東小学校パークゴルフ場整備事業	4億 696万円
学校給食事業	13億 782万円
学校給食施設整備事業	1億1,946万円



給食についての理解を深める

空港の機能を最大限に生かし、 魅力的な活気あふれる都市をつくる

コミュニティバス運行事業	1億5,458万円
スポーツツーリズム推進事業	1億2,962万円
まちづくり戦略推進事業	720万円

国家戦略特区推進事業	2,431万円
成田ブランド推進戦略事業	1億2,017万円
建築指導に関する経費	673万円
道路等補修事業	4億9,599万円
橋りょう補修事業	3億3,000万円
生活道路整備事業	4億5,228万円
幹線道路整備事業	8億1,193万円
公共交通計画策定事業	650万円
吉倉地区周辺まちづくり事業	2,354万円
各種競技大会誘致事業	2,765万円



昨年11月に開催した女子レスリング世界大会

活力ある産業を育て、 にぎわいや活気を生み出すまちをつくる

水田農業構造改革対策事業	1億7,124万円
強い農業づくり支援対策事業	1億6,540万円
森林保全事業	969万円
農業経営強化対策推進事業	1,106万円
畜産振興事業	1,417万円
商工業振興に関する経費	756万円
表参道銀行跡地利活用事業	1,027万円
観光PR事業	2,987万円

市民サービスを充実させ、 持続可能な自治体運営を行う

キャッシュレス決済導入に係る経費 85万円
市役所本庁舎と出先機関の一部窓口にキャッシュレス決済を導入し、利便性の向上を図る。

外国人に係る総合相談窓口運営事業 273万円
今後さらなる増加が見込まれる外国人住民や就労者などを支援するため、日常生活に関する相談や情報の提供について多言語で対応する窓口を開設する。

男女共同参画計画策定事業 610万円
「第3次成田市男女共同参画計画 成田市DV対策基本計画」「成田市女性活躍推進計画」が令和2年度で終了するため、次期計画を策定する。

ケーブルテレビ視聴エリア拡大事業 1億6,162万円

※予算書は、行政資料室(市役所1階)、市立図書館、市ホームページ(<https://www.city.narita.chiba.jp/shisei/page085300.html>)で閲覧できます。くわしくは財政課(☎20-1512)へ。

令和2年度当初予算の主要事業

*1万円未満は四捨五入しています



多くの人でにぎわう表参道

安全・安心でうるおいのある生活環境をつくる

国土強靱化地域計画策定事業 …………… 990万円

大規模自然災害などに備え、事前防災・減災と迅速な復旧復興に資する施策を、まちづくり政策や産業政策も含めた総合的な取り組みとなるよう、国・県などとも連携を図りながら国土強靱化地域計画を策定する。



台風15号発生後に開かれた災害対策本部会議

防災行政無線固定系更新事業 …………… 7,083万円

固定系防災行政無線について、親局操作卓と自動起動装置パソコンの更新を行う。

災害医療対策事業 …………… 196万円

防災用品備蓄事業 …………… 820万円

崖地整備費補助事業…………… 5,625万円

災害復興支援事業 …………… 388万円

航空機騒音地域補助事業…………… 1億7,620万円

民家防音家屋等維持管理費補助事業 …… 6億8,843万円

騒音地域ケーブルテレビ普及促進補助事業…………… 596万円

いずみ聖地公園拡張整備事業 …………… 716万円

八富成田斎場管理運営事業…………… 4億 847万円

成田富里いずみ清掃工場維持管理事業…………… 7億7,056万円

リサイクルプラザ維持管理運営事業 …… 3億8,744万円

ごみ収集事業 …………… 7億8,981万円

新清掃工場関連付帯施設整備事業 …… 2億2,168万円

浄化センター整備事業…………… 5,892万円

市営住宅維持管理事業…………… 5,391万円

救急・救助高度化推進事業…………… 3,943万円

消防車両・装備強化整備事業 …… 1億3,282万円

消防団員被服貸与事業…………… 3,286万円

健康で笑顔あふれ、共に支え合う社会をつくる

障害者福祉施設整備費補助事業…………… 3,327万円

障害者福祉施設の新設などを行う社会福祉法人に対して、施設整備費用の一部を補助金として交付する。

介護施設等整備事業…………… 7,345万円

総合保健福祉計画策定事業…………… 344万円

障害者地域生活支援事業…………… 10億1,638万円

障害者施設利用支援事業…………… 12億4,210万円

医療費等給付及び助成事業…………… 3億8,883万円

オンデマンド交通高齢者移送サービス事業…………… 7,429万円

児童ホーム整備事業…………… 8,200万円

家庭児童相談室運営事業…………… 1,315万円

保育所等入所世帯支援事業…………… 1,060万円

子ども医療費助成事業…………… 5億 170万円

地域型保育給付事業…………… 4億1,142万円

地域型保育基盤整備事業…………… 2,580万円

一人一人ができる対策を

全国で新型コロナウイルス感染症への感染が広がっています。感染を防ぐには一人一人の対策が重要です。自分の身は自分で守り、予防に努めましょう。

集団発生を防止しよう

人が集まる場所で感染が広がってできた感染者の集団をクラスターといいます。クラスターの発生を防止するためには「密閉空間」「密集場所」「密接場面」を避けることが大切です。日頃の生活の中で「3つの密」が重ならないように工夫しましょう。

3つの条件がそろると
クラスターの発生リスクが
高くなります。



参考：厚生労働省、首相官邸ホームページ

相談窓口

県が設置している帰国者・接触者相談センターでは、感染が疑われる人の相談を受け付けています。相談内容から感染症の疑いがあると判断した場合、適切な診察を行う医療機関を案内します。自身で判断して複数の医療機関を受診しないでください。

感染しているかと思ったら

- 印旛健康福祉センター(印旛保健所)成田支所
☎26-7231(平日の午前9時～午後5時)

感染症に関する問い合わせ先

- 成田市医療相談ほっとライン
☎0120-24-1130(24時間年中無休)
- 千葉県の電話相談窓口
☎0570-200-613(24時間年中無休)

- 厚生労働省の電話相談窓口
☎0120-565653(午前9時～午後9時)

電話での相談が難しい人は

聴覚に障がいのある人など、電話での相談が難しい場合は下記のFAX番号を利用してください。

- 印旛健康福祉センター(印旛保健所)成田支所
FAX 26-4760
- 厚生労働省
FAX 03-3595-2756

新型コロナウイルス感染症に関する 支援制度

新型コロナウイルス感染症の影響で困っている人に、下記の支援があります。
くわしくは各問い合わせ先へ。

生活に関する支援

名称	内容	問い合わせ先
市税の納付の猶予	納付が困難になった場合、一定の条件を満たしている人は、申請に基づいて納付の猶予を受けることができます	納税課 (☎20-1519)
水道料金・下水道使用料の納付の猶予	納付が困難な場合は、水道料金・下水道使用料の徴収を行っている事業者にご相談ください	ヴェオリア・ジェネッツ(株) (☎22-8881)、ニュータウン地区(中台・加良部・赤坂・玉造・橋賀台・吾妻)は船橋水道事務所成田支所 (☎27-2232)
母子父子寡婦福祉資金の貸し付け	子どもが通う学校の休校により就業が難しくなったり、勤務先が休業したりして、一時的に収入が減少した母子・父子家庭の世帯に、必要な資金の貸し付けを行います	子育て支援課 (☎20-1538)
生活福祉資金(緊急小口資金等)の特例貸し付け	勤務先の休業などにより一時的に収入が減少した人に、必要な資金の貸し付けを行います	社会福祉協議会 (☎27-7755)
住居確保給付金の支給	離職・廃業・休業などにより住居を失った(失う恐れがある)人で、就労能力と就労意欲があり、一定の条件を満たす場合に、3カ月を限度として給付金を支給します(一定条件により最大9カ月まで延長可。休業した人については4月20日(月)から申請を受け付け)	暮らしサポート成田 (☎20-3399)
要介護認定・要支援認定の有効期間の延長	介護保険施設や病院などの入所者で面会が禁止され、更新のための要介護認定・要支援認定の調査を受けることが難しい場合は、認定の有効期間を6カ月間延長します	介護保険課 (☎20-1545)

事業者への支援

名称	内容	問い合わせ先
セーフティネット保証4号・5号、危機関連保証	売上げが一定以上減少している中小企業に向けた融資の保証制度で、一般の保証枠とは別枠で利用できます。申し込みには、市が発行する認定書が必要です	融資の相談については取引先の金融機関または千葉県信用保証協会 (☎043-221-8111)。認定の申請については商工課 (☎20-1622)

* 4月7日時点の情報を掲載しています。最新の支援制度については市ホームページなどで確認してください。

4月1日付けで509人が異動

4月1日付けで市職員の人事異動が行われました。
課長級以上の異動者と昇格者、退職者は次の通りです。()内は旧所属

部長級異動 4人

空港部長・伊藤昭夫(財政部長) / 市民生活部長・荻原幸夫(農業委員会議務局参事兼局長) / 水道部長・加瀬林操(市民生活部長) / 教育部長・清水活次(シテイプロモーション部長)

部長級昇格 6人

財政部長・石毛直樹(教育部担当次長) / 空港部参事・鵜澤温光(空港地域振興課長) / シテイプロモーション部長・野村吉男(シテイプロモーション部担当次長) / 土木部技監兼道路管理課長・小倉義明(道路管理課長) / 農業委員会事務局参事兼局長・神崎良浩(生涯学習課長兼三里塚御料牧場記念館

長) / 教育部参事・田中美季(図書館長)

課長級異動 4人

保険年金課長・坂本雅志(子育て支援課長) / 建築住宅課長・大須賀一夫(建築住宅課副技監) / 監査委員事務局長・椿一之(納税課長) / 生涯学習課長兼三里塚御料牧場記念館長・堀越千里(市民税課長)

課長級昇格 12人

市民税課長・野村貴子(観光プロモーション課主幹兼観光振興係長) / 納税課長・宮野正人(観光プロモーション課成田ブランド推進室長) / 空港地域振興課長・白鳥博樹(空港地域振興課長補佐) / 大

栄支所長・佐藤浩二(観光プロモーション課長補佐) / クリーン推進課長・西宮宏年(総務課長補佐) / 高齢者福祉課長・窺佳宏(資産税課主幹兼家屋係長) / 子育て支援課長・篠塚康孝(教育総務課長補佐) / 健康増進課長・門井正和(健康増進課主幹兼管理係長) / 農政課長・成毛一彦(農政課主幹兼農林畜産係長) / 公園緑地課長・高橋謙一(市街地整備課主幹兼まちづくり係長) / 学校給食センター所長・鈴木孝(会計室主幹兼審査係長) / 図書館長・伊藤照枝(子育て支援課長補佐)

退職者 41人

鵜澤忠雄(秘書課) / 尾形明(秘書課) / 森田巖(空港部) / 高橋ひろ

子(保険年金課) / 横田賢朗(保険年金課) / 吉岡武司(大栄支所) / 櫻井義一(大栄支所) / 海保孝男(大栄支所) / 浅野有祐(環境計画課) / 石橋高広(環境対策課) / 黒田高良(クリーン推進課) / 富樫誠(環境衛生課) / 椿欣二(高齢者福祉課) / 前田明里(障がい者福祉課) / 和田和叶(障がい者福祉課) / 合田和叶(障がい者福祉課) / 石橋智子(保育課) / 荒金千優(保育課) / 伊藤美央(保育課) / 四俣愛美(保育課) / 長谷剛史(健康増進課) / 堀越里香(健康増進課) / 大竹敬(農政課) / 前沢行哉(建築住宅課) / 小泉明生(建築住宅課) / 井手上周太(都市計画課) / 青野邦夫(公園緑地課) / 後藤勝(水道部) / 鳥羽晃(水道部業務課) / 須賀澤賢治(監査委員事務局) / 神山金男(教育部) / 竹尾裕之(学務

令和3年4月採用の市職員募集



一緒に働いてみませんか

印旛郡市職員採用共同試験が次の日程で行われます。成田市では、次の通り職員を募集します。

採用予定職種＝一般行政職上級など。詳細は広報なりた5月1日号に掲載

受験資格＝職種によって異なる。詳細は広報なりた5月1日号に掲載

試験案内・申込書の配布場所＝人事課(市役所3階)、市ホームページ(<https://www.city.narita.chiba.jp/boshu/index0644.html>)

配布開始日＝5月1日(金)

申込方法＝申込書と受験票を直接または郵送で人事課(市役所3階・〒286-8585 花崎町760)へ

受付期間＝5月20日(水)～6月3日(水)の月～金曜日(郵送の場合は6月3日の消印有効)

試験日＝7月12日(日)

※一般行政職初級などの採用試験日程は、広報なりた7月1日号に掲載予定です。他市町を希望する人は、直接希望市町に問い合わせてください。くわしくは人事課(☎20-1505)へ。



※くわしくは人事課(☎20・1505)へ。

退職者 5人

大野勝也(消防長)／大木昭二(消防本部指揮指令課長)／小川晴夫(成田消防署長)／藤崎克己(成田消防署副署長)／郡政明(大栄消防署長)

部長級昇格 1人

消防本部次長・青野稜(消防総務課長)

課長級昇格 5人

成田消防署長・鶴澤正明(警防課長)／消防総務課長・毛呂克己(赤坂消防署長)／警防課長・池田博美(三里塚消防署長)／赤坂消防署

課長級昇格 4人

指揮指令課長・檜垣勝美(大栄消防署副署長)／三里塚消防署長・木村正(三里塚消防署副署長)／指揮指令課副参事・飯田弘(大栄消防署副署長)／指揮指令課副参事・伊藤幸一(指揮指令課主幹兼指揮係長)

消防

部長級異動 1人

消防長・鬼澤正春(消防本部次長)

課・成田小学校へ転出)／大徳正博(学務課・本城小学校へ転出)／益田俊郎(学務課・遠山中学校へ転出)／藤田総(教育指導課・下総みどり学園へ転出)／鎌田淳(教育指導課・柏市立名戸ヶ谷小学校へ転出)／須藤加津子(教育指導課・久住中学校へ転出)／長岡奈緒美(教育指導課・大栄中学校へ転出)／福土昌代(教育指導課・美郷台小学校へ転出)／本間洋(教育指導

課・向台小学校へ転出)／渡邊和也(教育指導課・公津の杜小学校へ転出)／椿弘志(学校給食センター)

事業所ごみの処理方法

集積所には出せません

飲食店や店舗、事業所などの一般・産業廃棄物は、一般家庭用の集積所には出せません。次の通り処理してください。

一般廃棄物

- 自己搬入：10キログラム当たり220円かかります
- ・可燃ごみ：成田富里いずみ清掃工場(☎36・1689)
- ・資源物：リサイクルプラザ(☎36・1000)

○業者委託：成田市一般廃棄物収集運搬業許可業者へ依頼する(成田空港内の事業所のごみは、空港内のごみ収集運搬業許可業者へ)

産業廃棄物

適正な基準に基づいて自ら処理するか、県の許可を受けた産業廃棄物処理業者に依頼してください。詳細は千葉県産業資源循環協会(☎0433・2339・9920)へお問い合わせください。

古紙類の資源化にご協力を

資源化できる古紙類が可燃ごみとして多く搬入され、清掃工場の処理量が増加する大きな原因となっています。

古紙類は、民間の古紙回収事業所に引き取りを依頼してください。※くわしくはワリーン推進課(☎20・1530)へ。

有害鳥獣の捕獲

市街地を除く全域で実施

市では、農作物に被害を及ぼす鳥獣の捕獲を行っています。安全に努めて実施しますので、皆様のご理解とご協力をお願いします。

鳥類

実施日

○成田地区：5月17日(日)・24日(日)
・31日(日)、6月7日(日)

○下総・大栄地区：5月下旬～7月上旬の日曜日のうち4日間
実施時間：午前6時～正午
実施方法：銃器による捕獲
獣類
実施期間：3月31日まで
実施方法：箱わな・くくりわなによる捕獲

※天候などにより日程を変更する場合があります。くわしくは農政課(☎20・1541)へ。

人・農地プラン

地域農業の将来を考える

国では、農業従事者の高齢化や後継者不足、耕作放棄地の増加など、人と農地の問題を解決するために「人・農地プラン」の作成を推進しています。

プランは、今後の地域農業の中心となる経営体や将来の農地利用の在り方などを地域の人たちで話し合い、市が取りまとめて作成します。

作成すると、新規就農者への資金や、農地の利用集積を促進した地域への協力金などの交付を受け

られます。

市では、プランの作成手順などを分かりやすく説明します。説明を希望する地区は、農政課(☎20・1542)へ連絡してください。※くわしくは同課へ。

都市計画

関係図書縦覧

都市計画が変更されたことに伴い、関係図書を次の通り縦覧できます。

縦覧場所：都市計画課(市役所5階)、県都市計画課(県庁中庁舎7階)

内容：成田・下総・大栄各都市計画区域の航空機騒音障害防止地区及び航空機騒音障害防止特別地区の変更(県決定)

※くわしくは都市計画課(☎20・1560)へ。

愛犬・愛猫手帳

共に暮らしていくために

犬や猫を飼うときは、その命を

預かり、共に地域社会の中で暮らすという意識が大切です。

市では、家族の一員である犬や猫と一緒に暮らしていくための情報をまとめた「愛犬・愛猫手帳」を無料で配布しています。

犬や猫を飼っている人、飼おうと考えている人は活用してください。

配布場所：環境衛生課(市役所2階)、下総・大栄支所、各公民館、市ホームページ(<https://www.city.narita.chiba.jp/kurashi/page312300.html>)
※くわしくは環境衛生課(☎20・1531)へ。



活用してください

騒音対策事業を拡大

騒防法・騒特法の新たな告示に伴い、空港会社などの防音工事が受けられる「騒防法第一種区域」、移転補償の対象となる「騒特法防止特別地区」、一定の建築規制がかかる「騒特法防止地区」が、4月から拡大されました。

騒防法第一種区域内については、市で受け付けている空港会社の防音工事要件が変更となったため、4月1日時点で所在する住宅が対象となります。

なお、今後の横風用滑走路の整備が予定されないことから、横風用滑走路に係る騒防法第一種区域は令和3年4月1日に解除されます。対象地域(本城、南三里塚、川上、多良貝、一畝田の一部に

おける防音工事は、令和2年度末まで受け付けます。

内窓設置の対象地域が拡大

市では、寝室への内窓設置工事助成の申請を受け付けています。

4月から、B滑走路の騒特法防止地区や、A・B滑走路の騒特法防止地区に挟まれた地域が助成の対象となりました。また、A滑走路側の対象が一部拡大しました。

対象家屋の所有者で工事を希望する人は、印鑑と本人確認ができる物を持って空港対策課(市役所3階)で手続きしてください。

※くわしくは同課(☎20・1521)へ。

プラスチック製容器包装

プラマークを目印に

プラスチック製容器包装とは、



中身の商品を使い切ると不要になるプラスチック製の容器や包装の事です。対象となる物にはプラマークが付いています。

市では、プラスチック製容器包装(白色の指定袋)を資源物として回収し、リサイクルしています。次のことに注意して分別してください。

○プラマークが付いていることを



確認する

- 中身は使い切るか、取り除く
- 汚れや臭いが取れないか確認する
- 汚れや臭いが取れない物は可燃ごみとして出す

※くわしくはフリーン推進課(☎20・1530)へ。

共同墓地

整備工事に補助金

市では、既存の共同墓地の整備工事に補助金を交付しています。

必ず着工前に環境衛生課(☎20・1531)へ相談してください。

対象墓地Ⅱ区・自治会・管理組合・5つ以上の世帯で管理する墓地

対象工事Ⅱ墓地内通路・排水設備・塀・擁壁の工事など(20万円未満の工事は除く)

補助額Ⅱ工事費の2分の1以内(上限150万円。騒音地域は限度額が異なります)

※くわしくは環境衛生課へ。

全国瞬時警報システム

防災行政無線でテスト

全国瞬時警報システム(Jアラート)

トとは、自然災害に関わる特別警報など、国から送られてくる緊急情報を瞬時に伝達するシステムです。市では、この緊急情報を市民の皆さんへ確実に伝えるため、防災行政無線を使った試験放送を行っています。

放送を聞き逃したときは、防災行政無線テレホンサービス(☎0120・38・3898)で確認することができます。

日時Ⅱ5月20日(水)午前11時

放送内容Ⅱ「これはJアラートのテストです(3回繰り返し)、こちらは防災なりました」、防災行政チャイム

※当日の災害発生状況や気象状況により中止になる場合があります。※くわしくは危機管理課(☎20・1523)へ。

今月の納期限

4月30日(木)

固定資産税 (第1期)

※くわしくは納税課(☎20-1519)へ。

市長日誌

3月16日(月)～31日(火)

17日	新型コロナウイルス感染症対策本部会議(23・25日) 農業センター理事会
19日	総務常任委員会 3月定例会議会閉会
21日	成田空港騒音対策地域連絡協議会常任理事・監事会議
24日	成田ブランド推進会議 オリンピック・パラリンピック実行委員会設立総会、オリンピック・パラリンピック実行委員会 POPラン大会実行委員会 スポーツフェスティバル実行委員会
27日	成田空港に関する四者協議会
28日	千葉テレビ「熱血BO-SO TV」出演
31日	職員退任式



退任式であいさつ(31日)

家屋の取り壊しなど

資産税課へ届け出を

固定資産税は毎年1月1日現在の土地・家屋・償却資産の所有者に、都市計画税は市街化区域内の土地・家屋の所有者に課税されます。

登記されていない家屋の所有者変更や取り壊しがあった場合は、資産税課(市役所2階)へ届け出てください。届け出がない場合、翌年度以降も課税されることがありますので注意してください。
 なお、登記されている土地・家屋の所有者変更などは、法務局へ届け出てください。
 ※くわしくは資産税課(☎20・1514)へ。

駆除にご協力を

オオキンケイギク

オオキンケイギクは、5〜7月ごろに直径5〜7センチメートルの鮮やかな黄色の花をつける植物です。

生命力・繁殖力がとても強く、一度定着すると在来の野草の生育



見つけたら適切に処分を

場所を奪い、生態系に重大な影響を及ぼします。

自宅の庭などに生えていたら、根から引き抜き、枯れるまで乾燥させてから可燃ごみ(青色の指定袋)として処分してください。

※くわしくは環境計画課(☎20・1533)または市ホームページ(<https://www.city.narita.chiba.jp/environment/page111800.html>)へ。

定期監査

令和元年度の結果を公表

令和元年度に実施した定期監査の結果を地方自治法第199条第9項に基づきお知らせします。

成田市監査委員 三浦 弘

同 佐々木 宏之
 同 油田 清

対象部局 企画政策部、総務部、財政部、空港部、シティプロモーション部、市民生活部、環境部、福祉部、健康こども部、経済部、土木部、都市部、会計室、水道部、議事事務局、監査委員事務局、農業委員会事務局、選挙管理委員会事務局、教育部、消防本部

実施期間 令和元年10月21日〜令和2年1月24日

方法など 令和元年9月末現在(土木部、都市部は12月末現在)の財務に関する事務の執行状況が、事務事業の目的に沿って適正かつ効率的に行われているか、市の経営に係る事業の管理が合理的かつ効率的に行われているかを主眼として監査を実施した。監査に当たっては、提出された監査資料や提示された関係書類などを調査し、関係職員から説明を聴取した

結果 各部局の財務に関する事務は、おおむね適正に執行されていると認められた。なお、各課等が所管する団体への補助金の交付にあたっては、団体における適正な会計処理についての

指導を徹底することにより、不適切な処理が生じることのないよう厳正な対応に努められた。

※くわしくは監査委員事務局(☎20・1572)へ。

国の教育ローン

在学中の利子を半額補給

市では、国の教育ローンの融資を受けて、高校・大学などに入学する人や在学している人、その親族に、在学期間の利子の半額を補給します。

対象 金融機関から国の教育ローンの融資を受け、次の2つの条件を満たす人
 ○市に1年以上住民記録がある
 ○市税を完納している

利子補給期間 交付決定された月からの在学期間(最長7年間。留年した年数は除く)

申請に必要な物 返済予定表、住民票(世帯全員の続柄が記載された物)、令和元年度分の市税納税証明書、印鑑、入学または在学を証明できる物

※くわしくは教育総務課(☎20・1580)へ。

災害時の情報収集はこちら

- 防災行政無線テレホンサービス(☎0120-38-3898)
- 市ホームページ(<https://www.city.narita.chiba.jp/anshin/index0329.html>)
- 防災情報ツイッター(https://twitter.com/bousai_narita)
- なりたメール配信サービス(事前登録が必要)

右の二次元バーコードを読み取るか、登録用アドレス(info-n@sg-m.jp)に空メールを送信して登録する

※くわしくは危機管理課(☎20-1523)へ。



なりたメール配信サービス

心の健康、応援します



困りごと・悩みごと相談室

一人で悩んでいないで相談してみませんか？

相談は無料で秘密は厳守されます。この機会に日頃感じている疑問や悩みを解消してみたいはかがですか。

※期日中の12:00～13:00は相談を実施していません。また、新型コロナウイルス感染症の影響で中止・変更になる場合があります。

相談名	期日	時間	場所	問い合わせ先	
市民生活相談(離婚・相続・ 相続関係・金銭貸借など)	月・金曜日	9:00～16:00	市役所2階市民相談室 ※各相談の受け付けは、終了時間の30分前まで(午前の受け付けは11時30分まで)。予約制の相談は、予約の時間までに来てください。	市民協働課 ☎20-1507	
弁護士法律相談(予約制)	水曜日	13:00～16:00		※法人からの相談は受けません。相談内容によってはお断りする場合があります。弁護士法律相談(同年度中に相談は2回まで)の5月分の予約は4月30日(木)午前8時30分から受け付けます。	
女性のための相談(DV含む・予約制)	木曜日	10:00～16:00			
外国人相談(英語・中国語・ スペイン語・ポルトガル語)	4月24日(金)、5月8日(金)	13:00～16:00			
税務相談	4月21日(火)、5月19日(火)	10:00～15:00			
不動産相談	5月19日(火)	10:00～12:00			
もめごと・なやみごと・ 苦情相談(人権・行政相談)	4月28日(火)、5月26日(火)	10:00～15:00			
市民よろず相談	5月16日(土)	13:00～16:00		保健福祉館	市民よろず相談室 興野さん☎047-445-4195
司法書士法律相談	5月20日(水)	18:00～20:00		保健福祉館	千葉司法書士会佐倉支部 大越さん☎20-2022
司法書士による電話相談	月・水曜日 (5月20日(水)を除く)	14:00～17:00		電話相談のみ (☎0120-971-438)	千葉司法書士会 ☎043-246-2666
法務局不動産登記相談 (相続・抵当権抹消など、予約制)	月～金曜日	9:00～16:00	法務局成田出張所	法務局成田出張所 ☎23-2313	
土地家屋調査士登記相談 (土地境界・分筆・新築建物 登記など)	5月13日(水)	9:00～12:00	法務局成田出張所	千葉県土地家屋調査士 会印旛支部 小林さん ☎85-5425	
住宅無料耐震相談(予約制)	5月17日(日)	9:00～16:00	市役所5階501会議室 (午後は自宅でも可)	建築住宅課 ☎20-1564	
子育て中の人の職業相談	月～金曜日	8:30～17:00	市役所2階マザーズコーナー	ハローワーク成田マザーズ コーナー ☎20-0567	
消費生活相談	月～金曜日	9:30～16:30	市役所2階消費生活センター	消費生活センター☎23-1161	
事業継承に関する相談(予約制)	4月15日(水)、5月20日(水)	10:00～16:00	商工会館2階相談室	商工会議所 ☎22-2101	
商工業者よろず支援拠点 サテライト相談(予約制)	4月16日(木)、5月21日(木)	10:00～16:00	商工会館2階相談室	商工会議所 ☎22-2101	
若者の就労相談(予約制)	月～金曜日	10:00～17:00	勤労会館	ちば北総地域若者サポート ステーション ☎24-7880	
社労士による年金相談	水曜日	10:00～15:00	市役所1階相談室	保険年金課 ☎20-1547	
交通事故相談(予約制)	5月12日(火)	10:00～15:00	市役所2階相談室	交通防犯課 ☎20-1527	
障がい者相談	月～土曜日	9:00～18:00	保健福祉館	ほっとすまいるセンター ☎27-1106	
心配ごと相談	木曜日		保健福祉館	社会福祉協議会☎27-7755	
	5月8日(金)	13:00～16:00	下総地域福祉センター	※下総地域福祉センター・大栄 支所は予約制です。各開催 日の4日前(土・日曜日、祝 日の場合はその前の平日)ま でに申し込んでください。	
	5月15日(金)		大栄支所		
くらしと就労相談	月～金曜日	8:30～17:15	商工会館1階	暮らしサポート成田 ☎20-3399	
家庭児童相談	月～金曜日	9:00～16:00	市役所2階家庭児童相談室	子育て支援課 ☎20-1538	
就学相談(予約制)	月～金曜日	9:00～17:00	教育センター	教育センター ☎20-2922	
教育相談(予約制)	火曜日	9:00～16:00	教育センター	教育センター ☎20-2922	
不登校相談	月～金曜日	9:00～17:00	ふれあいるーむ21	ふれあいるーむ21 ☎20-1414	
学校教育全般・いじめ相談	月～金曜日	9:00～17:00	教育指導課(市役所5階)	教育指導課 ☎20-1582	
教育相談(家庭教育・青少年教育)	月～金曜日	9:00～17:00	教育センター	教育相談室 ☎22-5100	
農地・農政相談(予約制)	5月13日(水)	8:30～11:30	下総支所	農政課☎20-1542	
		13:30～16:30	大栄支所		

ケーブルテレビで配信 なりた知っ得情報

成田ケーブルテレビ(111チャンネル)で、市の広報番組「なりた知っ得情報」を放送しています。生活に役立つ情報をお届けする「特集」と市政情報や市内のイベント情報をお知らせする「トピックス」で構成される15分番組です。

放送時間＝午後0時41分、午後5時41分、午後8時41分

※成田ケーブルテレビは八生地区の一部と大栄地区では視聴できませんので注意してください。くわしくは広報課(☎20-1503)へ。

市内のFM放送で ラジオ広報番組

ラジオ成田(83.7MHz)で、市の広報番組を放送しています。ラジオ成田ホームページ(<http://www.narita.fm>)でも聴くことができます。



ラジオ広報なりた

広報なりたに掲載した情報の中から、内容を厳選して放送しています。

放送日時＝毎日 午前9時～9時5分、正午～午後0時5分

NaritaCity Radio Flight

市内のイベントや魅力的なスポットなどを、関係者にインタビューしながら紹介しています。

放送日時＝第1・2水曜日 午前7時～7時30分

※くわしくは広報課(☎20-1503)へ。

5月からナイター利用開始 豊住第1スポーツ広場野球場

期間＝5～10月

照明灯使用料金(30分当たり)＝2,090円

※申し込みは豊住地区体育協会事務局・野平さん(☎37-1000)へ。



広々としたグラウンドで

さまざまな情報をお届け 成田市公式SNS

市では、SNSを使ってイベント情報や緊急情報など、皆さんの役に立つさまざまな情報を配信しています。

LINE

市からのお知らせや市内のイベント情報、緊急情報などを配信しています。情報を受け取るにはLINEアプリ内の公式アカウント検索で「成田市」と検索して友達追加してください。下の二次元バーコードからも登録できます。

アカウント名＝成田市

LINE ID＝@narita_city

フェイスブック

市内のイベント情報や取材した地域行事の様子などを掲載しています。

ページ名＝成田市役所広報課-NaritaCity

URL＝<https://www.facebook.com/narita-city.koho>

インスタグラム

市内の日常風景や景観、イベントなどの写真や動画を投稿しています。

ページ名＝成田市広報課

URL＝https://www.instagram.com/narita_a_city

※くわしくは広報課(☎20-1503)へ。

市ホームページで配信中

広報番組・映像

市では、広報映像を市ホームページで配信しています。スマートフォンからも視聴できます。

○なりた知っ得情報…市からのお知らせや催し物、生活に役立つ情報、市役所の業務などを紹介

○ビデオルポなりた…毎年度を前期と後期に分けて、市内で行われたイベントや式典などを記録

○市長ビデオメッセージ…市長から皆さんへのメッセージ

URL＝<https://www.city.narita.chiba.jp/shisei/page028200.html>

※くわしくは広報課(☎20-1503)へ。

広報なりたが読める スマートフォン用アプリ

市では、広報なりたを多くの皆さんに提供できるよう、スマートフォン用無料アプリ「マチイロ」で配信しています。このアプリをダウンロードして登録すると、毎月1日・15日の発行日にお知らせが届き、広報紙を読むことができます。

右の二次元バーコードからマチイロのホームページ(<https://machiiro.town>)にアクセスし、ダウンロードしてください。



※くわしくは広報課(☎20-1503)へ。

花と緑のあふれるまちへ グラジオラスの球根配布

市では、グラジオラスの球根を先着1,500人に配布します(1人1袋)。

配布日時＝4月21日(火)～23日(木) 午前9時～午後5時

配布場所＝公園緑地課(市役所5階)、下総・大栄支所、中央公民館、三里塚コミュニティセンター、もりんぴあこづ

※くわしくは公園緑地課(☎20-1562)へ。

成田祇園祭の オリジナルフレーム切手

各町内の山車・屋台がデザインされた84円切手10枚1シートが、4月20日(月)から販売されます。

販売場所＝成田市・富里市・佐倉市・酒々井町・栄町の郵便局

価格(1シート当たり)＝1,330円

販売数＝1,100部

※くわしくは日本郵便株式会社(☎048-600-1043)へ。



三里塚記念公園

*新型コロナウイルス感染症により、イベントが中止になる場合があります。



募集

平和への願いを伝えるために 親子記者事業参加者

期間=8月8日(土)~11日(火)

取材場所=長崎市内(原爆資料館など)

内容=8月9日(日)の長崎原爆犠牲者慰霊平和祈念式典に参列し、平和のために活動する人などを取材して新聞を作成する

対象=小学4年生以上と保護者

定員=全国で9組(応募者多数は抽選)

応募方法=5月8日(金)(必着)までに日本非核宣言自治体協議会ホームページ(<http://www.nucfreejapan.com>)にある申込書をEメールで同協議会事務局(Eメールinfo@nucfreejapan.com)へ。Eメールで送信できない場合のみ郵送(〒852-8117 長崎市平野町7-8 長崎市平和推進課内)も可
※宿泊代・交通費・取材経費は補助があります。くわしくは同協議会事務局(☎095-844-9923)へ。

ゆっくりした動きで健康に

太極拳教室

ゆっくりした動きで無理なく有酸素運動が行えます。健康のために参加してみませんか。

日時=5月18日(月)午後0時30分から

会場=市体育館

参加費=無料

持ち物=上履き、タオル、飲み物

申込方法=5月15日(金)までにFAXで住所・氏名・電話番号を市スポーツ協会事務局(FAX33-3813)へ

※くわしくは太極拳連盟・麻生さん(☎26-6473)へ。



剣を使った動きも体験

どならない子育て練習法

親子のコミュニケーション講座

子どもが言うことを聞いてくれない、しつけをどうしたらいいかわからないなど、子育てで困っていませんか。この講座では、子どもを褒めるコミュニケーション方法などを学びます。

日時=5月26日、6月2日・9日・16日・23日・30日、7月14日の火曜日(全7回) 午前10時~正午

会場=男女共同参画センター

対象=市内在住の平成23年4月2日~28年4月1日生まれの子どもの保護者で、全回参加できる人

定員=8人(先着順)

参加費=無料

※乳幼児の託児を5人(先着順)まで受け付けます。申し込みは5月12日(火)までに子育て支援課(☎20-1538)へ。



お知らせ

バイエフエムで放送中

NARITA Enjoy Morning

県内外の人に成田の魅力を知ってもらうため、バイエフエム(78MHz)で2分間の市の広報番組「NARITA Enjoy Morning」を放送しています。

インターネットストリーミングによる放送^{ラジコ}[radiko](<http://radiko.jp>)でも聴くことができます。



放送日時=火曜日 午前8時57分~8時59分

※くわしくは広報課(☎20-1503)へ。

指導者は登録を

スポーツリーダーバンク制度

市では、スポーツ・レクリエーション活動の振興を図るため、指導者の登録・紹介などを行う「スポーツリーダーバンク」を設置しています。

登録者が、市が指定する講習会に参加して資格を取得した場合に、参加費の一部を助成します。

※くわしくはスポーツ振興課(☎20-1584)へ。

ふるさと納税の返礼品に

謝礼品協力事業者

市では、寄付の促進と地元特産品などによる地域振興を目的に、ふるさと納税の謝礼品協力事業者を募集しています。協力事業者になるための要件などは市ホームページ(<https://www.city.narita.chiba.jp/boshu/page151700.html>)で確認してください。

※くわしくは観光プロモーション課(☎20-1540)へ。

種を配布します

緑のカーテン

緑のカーテンは、ツル性植物で建物を覆う自然のカーテンです。設置することで、日差しを和らげ室内の温度上昇を抑えるなどの効果があります。

なりた環境ネットワークでは、緑のカーテン用にアサガオ・ゴーヤの種を配布します(1人2袋まで。無くなり次第終了)。

配布場所=環境計画課(市役所5階)、下総・大栄支所

※くわしくは、なりた環境ネットワーク事務局(環境計画課・☎20-1533)へ。

市ホームページでPRを

バナー広告

市では、市ホームページ上に掲載するバナー広告を募集しています。

掲載する場所=市ホームページのトップページ

掲載料(1枠当たり)=月額3万円

規格=縦60ピクセル×横150ピクセルで20キロバイト以内

※くわしくは市ホームページ(<https://www.city.narita.chiba.jp/boshu/page043000.html>)または広報課(☎20-1503)へ。



三里塚さくらの丘

外国人に教える

日本語ボランティアスタッフ養成講座

日時=5月19日・26日、6月2日・23日・30日、7月7日の火曜日(全6回) 午後2時~4時(このほか、期間中に現場実習を行います)

会場=中央公民館

内容=外国人に初級程度の日本語を教えるために必要な知識やコミュニケーションの取り方を学ぶ

対象=講座修了後に公民館で実施する「外国人のための日本語教室」で活動できる人

定員=15人(応募者多数は抽選)

参加費=無料

申込方法=5月8日(金)(必着)までに、はがきまたはEメールで住所・氏名(ふりがな)・電話番号を中央公民館(〒286-0017 赤坂1-1-3 Eメールkominkan@city.narita.chiba.jp)へ

※くわしくは同館(☎27-5911、4月29日(水・祝)、5月4日(月・祝)~6日(水)は休館)へ。

柔らかなボールで楽しめる

うなバレー大会

うなバレーはミニバレーをアレンジした競技で、うなりくんを描いたビニールボールを使います。子どもから大人まで誰でも楽しむことができるので、家族や友人とチームを組んで参加してみませんか。

日時=5月9日(土) 午前9時~午後1時

会場=市体育館

チーム編成=5~8人(男女混合)

参加費(1人当たり)=100円(保険料)

※1人でも参加できます。申し込みは4月29日(水・祝)までに市スポーツ推進委員連絡協議会事務局(スポーツ振興課・☎20-1584)へ。



みんなでボールをつないで

日本を守る力に

海上・航空自衛官

受付期間=4月17日(金)~5月22日(金)

技術海曹・技術空曹

応募資格=20歳以上の人で、指定する国家免許や資格を持つ人など

試験日=6月19日(金)

技術海上幹部・技術航空幹部

応募資格=大卒以上で、指定する学部・専攻学科などを卒業し、2年以上の関連業務の経験がある人

試験日=6月22日(月)

※くわしくは自衛隊成田地域事務所(☎22-6275)へ。

助成金を交付します

印旛沼環境基金

印旛沼と印旛沼流域における環境の改善に向けて、助成金を交付することで活動の活性化を図っています。

対象=令和2年度中に印旛沼とその流域の環境保全のための活動を行う学校や団体など

助成金額=1団体につき上限20万円(小中学校は10万円、高校は15万円。応募団体多数の場合は、予算の範囲内で交付)

応募方法=5月29日(金)(必着)までに印旛沼環境基金ホームページ(<https://www.i-kouiki.jp/imbanuma/index.html>)または同基金窓口にある申請書類に必要事項を書いて、直接または郵送で同基金(〒285-8533 佐倉市宮小路町12)へ

※くわしくは同基金(☎043-485-0397)へ。

お母さんへプレゼントしよう

レジンでバッグチャーム作り

日時=5月9日(土) 午前10時~正午

会場=子ども館

内容=UVレジン液でおしゃれなバッグチャームを作る

対象=小学生~高校生

定員=20人(先着順)

参加費=350円(材料費)

※申し込みは4月18日(土)午前10時から子ども館(☎20-6300、月曜日・祝日・第3日曜日は休館)へ。

絵巻物から学ぶ

春の歴史講演会

日時=5月17日(日) 午後3時から

会場=市役所6階大会議室

テーマ=香取本「大江山絵詞(酒天童子絵巻)」とおおえやまことば

講師=鈴木哲雄さん(都留文科大学教養学部教授)

※参加費は無料です。申し込みは5月8日(金)までに市文化財保護協会事務局(生涯学習課・☎20-1583)へ。

赤ちゃんのご飯の話

子育て応援サロン

日時=5月27日(水) 午前10時~11時30分

会場=三里塚コミュニティセンター

内容=離乳食の作り方の実演、試食(保護者のみ)

対象=妊娠中~生後8カ月の初めての子どもを持つ人

定員=10人(先着順)

参加費=無料

※子どもも同伴できます。申し込みは5月23日(土)までに三里塚コミュニティセンター(☎40-4880、月曜日は休館)へ。

基礎から身に付ける

9人制バレーボール教室

日時=5月21日(木)・29日(金)、6月4日(木)・11日(木) 午前10時~午後3時

会場=市体育館

内容=基礎・試合形式練習など

対象=市内・近隣市町在住の20歳以上の女性

参加費(1日当たり)=500円(保険料など)

持ち物=運動のできる服装、上履き、タオル、昼食、飲み物

※申し込みは市家庭婦人バレーボール連盟・竹畑さん(☎090-8596-2298)へ。



2人1組でトスを練習

*新型コロナウイルス感染症により、イベントが中止になる場合があります。



募集

自分たちの手で盛り上げよう 成人式実行委員

市では、令和3年成人式を企画・運営する実行委員を募集します。

対象＝平成12年4月2日～13年4月1日
生まれで、市内在住または市内の学校に通っていた人

定員＝20人(応募者多数は選考)

※令和4年対象者(19歳)も若干名募集します。申し込みは5月29日(金)までに生涯学習課(☎20-1583)へ。

2人1組でのチーム戦

企業対抗ゴルフ大会

日時＝6月15日(月) 午前8時から

会場＝大栄カントリー倶楽部(横山)

対象＝市内の企業、団体、組合などに勤務する職場内のペア

参加費(1人当たり)＝2万3,000円(プレー代・昼食代・パーティー代など)

※申し込みは5月15日(金)までに市スポーツ協会事務局(☎33-3811)へ。

火おこしや泥遊びで自然体験 中郷プレーパーク

日時＝5月9日(土) 午前10時～午後4時30分

会場＝中郷ふるさと交流館

参加費＝無料

持ち物＝着替え、タオル、昼食、飲み物、火おこしで食べたい物

※参加を希望する人は当日直接会場へ。くわしくは同館(☎33-4075)へ。



思う存分泥んこに

活動を考えている人にも 絵本の読み聞かせ講座

期日と内容(全2回)

○6月5日(金)・絵本の選び方

○6月12日(金)・読み聞かせ実習

時間＝午前10時～正午

会場＝市立図書館本館

対象＝市内在住で全回受講でき、小学校などで絵本の読み聞かせをしている人、または今後活動予定の人

定員＝20人(先着順)

参加費＝無料

※申し込みは午前9時30分から市立図書館(☎27-2000、月曜日は休館)へ。託児(2歳以上。定員4人・先着順)を希望する人は5月29日(金)までに申し込んでください。

楽しく学ぼう

伝統文化親子体験教室

伝統文化を基礎から楽しく学んでみませんか。

参加費＝無料

百人一首教室

日時＝5月～2月の土曜日(月1回) 午前10時～正午

会場＝もりんぴあこうづ

対象＝5歳～小学生

定員＝15人(先着順)

申込先＝小林さん(☎090-6145-6115)

書道教室

日時＝6月13日・27日、7月25日、9月12日・26日、10月10日、11月14日・28日、12月12日・26日の土曜日 午後1時～2時30分

会場＝中央公民館

対象＝小学1～3年生

定員＝45人(先着順)

申込先＝土谷さん(☎26-1636)

茶道教室

日時＝7月19日、8月2日・30日、9月20日、11月15日、12月20日、1月17日の日曜日 午前9時30分～正午

会場＝中央公民館

対象＝5歳～中学生

定員＝30人(先着順)

申込先＝瀧澤さん(☎26-0216)

※くわしくは各申込先へ。

ペットと楽しく暮らすために 県動物愛護センターのイベント

ペットを飼いたい人や飼い始めたばかりの人は参加してみませんか。

会場＝県動物愛護センター(富里市)

参加費＝無料(犬のしつけ方教室実技講座は犬同伴1匹につき3,300円)

犬のしつけ方教室(基礎講座)

日時＝5月7日(木)、6月25日(木) 午前10時～正午

定員＝各20人(先着順)

犬のしつけ方教室(実技講座)

日時＝5月7日(木)、6月25日(木) 午後1時～3時

定員＝各10人(先着順)

一般譲渡会

日時＝5月14日(木)・30日(土)、6月18日(木) 午前9時30分～正午(受け付けは午前9時30分まで)

内容＝県動物愛護センターで保護されている犬・猫を譲渡

※一般譲渡会への参加を希望する人は当日直接会場へ。基礎講座の申し込みは県動物愛護センター(☎93-5711)、実技講座は千葉県動物保護管理協会(☎043-214-7814)へ。

床の上で楽しむカーリング

春季ユニカール教室

専用のカーペットの上でプラスチック製のストーンを滑らせる、床の上で楽しむカーリングです。

日時＝5月13日(水)・20日(水)・27日(水)、6月3日(水) 午後6時30分～8時30分

会場＝市体育館

参加費＝無料

持ち物＝運動のできる服装、上履き

※申し込みは各教室の前日までに市レクリエーション協会事務局(スポーツ振興課・☎20-1584)へ。



サークルの中心をめがけて

保健インフォメーション

このコーナーの会場は保健福祉館です。問い合わせは健康増進課(☎27-1111)へ。電話やFAX(27-1114)で健康に関する相談なども受け付けています。相談は医師などの都合により日程を変更する場合があります。

▼一般健康相談	期日	受付時間	相談を受ける人
こころの健康相談(予約制) (治療中の人は除く)	4月22日(水)	午後1時15分～ 2時30分	精神科医師・保健師
	5月13日(水)	午後1時15分～ 3時30分	カウンセラー・保健師
▼乳幼児健診・相談	期日	受付時間	対象
こころの発達相談 (予約制)	5月13日(水)	午前9時～ 11時50分	心理発達に心配のある乳幼児

※新型コロナウイルス感染症拡大の状況を踏まえ「赤ちゃん相談4・10カ月」は中止となりました。また「1歳6カ月児・2歳児歯科・3歳児健診」は延期となったため、対象者には後日案内を送付します。くわしくは健康増進課へ。

新型コロナウイルス感染症拡大の状況を踏まえ「母親学級」「パパママクラス」は休止します。くわしくは健康増進課へ。

- **こんにちは赤ちゃん事業**…生後4カ月までの赤ちゃんが対象
- ※赤ちゃんお誕生連絡票(母子健康手帳別冊内)を健康増進課へ送付。

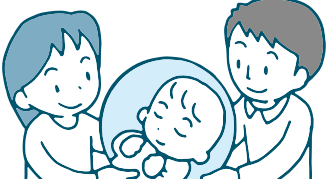

献血にご協力ください

【イオンモール成田】
4月17日(金)・18日(土)・19日(日)・26日(日) 午前10時～11時45分、午後1時～4時30分

【市役所】
4月24日(金) 午前10時～11時45分、午後1時～4時

※都合により変更になる場合があります。くわしくは千葉県赤十字血液センター千葉港事業所推進課(☎043-241-8332)へ。

こども急病電話相談

☎ #8000

ダイヤル回線からは☎043-242-9939、午後7時～翌午前6時・年中無休

成田市医療相談ほっとライン

専門の医療スタッフが、24時間年中無休、無料で相談に応じます。

24時間 い い サービス
☎ 0120-24-1130

急病診療所

☎27-1116 赤坂1-3-1(保健福祉館敷地内)

受付日時	診療科目
毎日(休診日なし) 午後7時～10時45分	内科 小児科
日曜日、祝日、振替休日、8月13日～15日、12月29日～1月3日 午前10時～午後4時45分	内科 小児科 外科
祝日(日曜日を除く)、振替休日、8月13日～15日、12月29日～1月3日 午前10時～午後4時45分	歯科

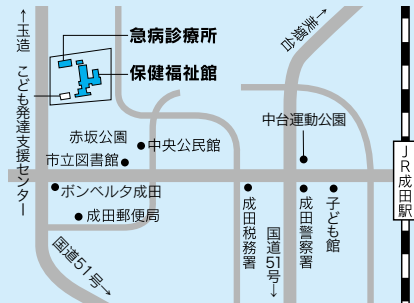

※症状や年齢によって対応が難しい場合もありますので、事前に連絡してください。

日曜祝日診療機関

都合により休診する場合があります。来診前に電話で問い合わせてください。

- 成田病院(午前中・押畑・☎22-1500)
- 藤倉クリニック(午前中・幸町・☎22-1158)
- 聖マリア記念病院(取香・☎32-0711)
- ひらの内科(日曜日の午前中・ウイング土屋・☎23-8070)
- なのはなクリニック(日曜日の午前中・吉岡・☎49-0533)

★ 保育園開放日 ★

保育園名	電話番号	期日	時間
長沼	37-0005	毎日(土・日曜日、祝日を除く)	午前9時～午後0時15分
大栄	73-3000		午前9時30分～午後4時30分
宗吾	26-2472		午前9時～正午
公津の杜	29-6551		午後1時～3時

対象＝保育園・幼稚園に通っていない就学前の乳幼児(予約不要)

※新型コロナウイルス感染症予防のため、長沼・大栄・宗吾・公津の杜保育園以外は、保育園開放を休止します。

東京ディズニーランドへ

障がい児(者)レクリエーション

日時=5月23日(土) 正午集合(午後9時30分解散予定)

集合場所=保健福祉館

対象=市内在住の4歳以上の障がい児(者)と保護者1人

参加費(1人当たり)=7,600円(4~11歳4,600円、12~17歳6,500円)

※申し込みは5月8日(金)までに社会福祉協議会(☎27-7755)へ。

申請が必要です

児童手当

児童手当は、中学校修了前までの児童を養育する父母などに支給されます。

出生や転入などで新たに児童手当の支給を受けるには申請が必要です。申請した月の翌月分からが支給の対象になりますので、早めに申請してください。

公務員は勤務先から支給されますので、手続きなどは勤務先に確認してください。

申請窓口=子育て支援課(市役所2階)、下総・大栄支所

支給月額(1人当たり)

- 3歳未満…1万5,000円
- 3歳~小学生…第1・2子は1万円、第3子以降は1万5,000円
- 中学生…1万円

受給者の前年の所得額から医療費控除などの金額を差し引いた後の金額が、所得制限限度額を超えた場合は、支給月額が一律5,000円になります。

支給月=6・10・2月

※くわしくは子育て支援課(☎20-1538)へ。

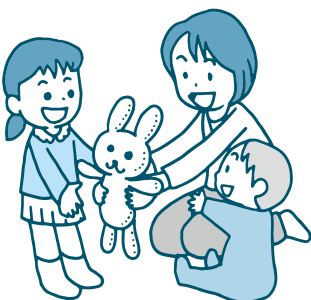

気軽に利用してください

医療相談ほっとライン

医療相談ほっとライン(☎0120-24-1130)は、市民が利用できる無料のテレホンサービスです。

医師や看護師などの専門家が24時間年中無休で、突然のけがの手当てや健康の悩みなどの相談に応じます。なお、診断や治療は行いません。

相談内容=健康、医療、介護、育児、メンタルヘルス

※くわしくは健康増進課(☎27-1111)へ。

利用は緊急時のみ

急病診療所

急病診療所は、夜間や休日などに急病になった人が、かかりつけの医療機関で受診するまでの応急処置を基本とした診療所です。そのため、検査を十分にできるわけではなく、薬の処方も原則として1日分となります。緊急性のない場合は、日中にかかりつけの医療機関で受診してください。

急病診療所を受診するときは、来所前に電話(☎27-1116)で症状を知らせてください。また、保険証、診療費、子ども医療費助成受給券(持っている人)を忘れずに持ってきてください。

※くわしくは健康増進課(☎27-1111)へ。

初めの一步を踏み出そう

ボランティア入門講座

高齢者施設でのボランティアに関心があるものの、自分にできることやどんな活動があるか分からない、という人のための講座を開催します。

ボランティアの初めの一步を踏み出すきっかけにしてみませんか。

日時とテーマ(全2回)

○5月13日(水) 午前10時~正午…初めてのボランティア

○5月20日(水) 午前10時~正午…ボランティア基礎・実技

会場=保健福祉館

定員=30人(市内在住の人を優先に先着順)

参加費=無料

※申し込みは5月8日(金)までにボランティアセンター(☎27-8010)へ。

基礎から学べる

手話奉仕員養成講座(前期・後期)

対象=市内在住・在勤・在学で手話に興味のある人(後期は手話奉仕員養成講座前期課程を修了した人)

定員=各20人(市内在住の人を優先に先着順)

参加費=無料(テキスト代は実費)

前期

日時=5月14日~11月26日の木曜日(全27回) 午後6時30分~8時30分

会場=もりんぴあこづつ

後期

日時=5月12日~11月24日の火曜日(全27回) 午後6時30分~8時30分

会場=市役所6階中会議室

※申し込みは4月27日(月)までに障がい者福祉課(☎20-1539)へ。

ボランティアと歩こう

脳活ウォーキング倶楽部

市では、ノルディックウォーキングを通して、軽い物忘れがある人とその家族の支援を行っています。初めての人でも気軽にできますので、この機会に参加してみませんか。また、参加者をサポートするボランティアも募集しています。

活動日=第2水曜日・第4木曜日 午後1時30分~3時30分(ボランティアは午後1時~4時)

活動場所=保健福祉館や周辺の緑道

※申し込みは健康増進課(☎27-1111)へ。

妊婦・乳幼児の保護者へ

母子保健サービス

市では、母親学級や幼児健診・予防接種などの母子保健サービスを行っています。保健福祉館内にある子育て世代包括支援センターで、サービスについての説明や妊婦・乳児健康診査受診票の発行、幼児健診・予防接種問診票の発行を行います。市内に引っ越してきた妊婦や乳幼児の保護者は、母子健康手帳とマイナンバーカードを持って子育て世代包括支援センターに来てください。また、子どもの成長に関する個別相談や身体測定なども予約制で行っています。

※電話での相談も行っています。くわしくは健康増進課(☎27-1111)へ。

あなたも なりたたび案内人

成田にはたくさんの外国人観光客が訪れています。観光客の皆さんに楽しい旅の思い出を作ってもらうために伝えたいのが、おもてなしの心。このコーナーでは、簡単な単語を使った英会話とともに、成田の魅力を伝える一言を添えた「おもてなしの英会話」を紹介します。

Episode1【参道編1】

成田山表参道の入り口付近で、外国人観光客に成田山新勝寺への道を聞かれました



Is this the right way to Naritasan Shinshoji Temple?
成田山新勝寺へ行くには、この道で合っていますか

Yes, go down this street. When you come to the fork in the road, take the right way. After you get off the slope, you'll find the temple on your left.
はい。この道をまっすぐ進みます。分かれ道に来たら、右側に行ってください。坂を下りると、左側に成田山新勝寺があります



Thank you.
ありがとう

My pleasure. Shopping around here is really fun, too. Have a good time!
どういたしまして。このあたりのお店でショッピングするのも良いですよ。楽しんでください

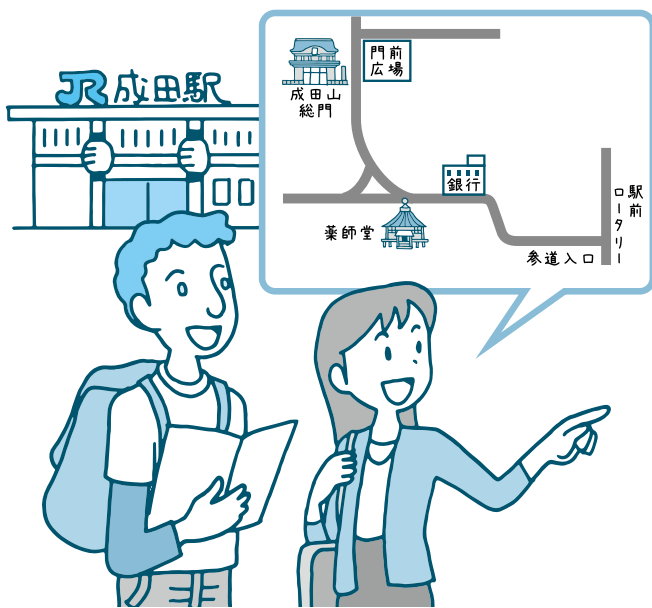

今月のフレーズ

- 道をまっすぐ進む…go down the street
- 分かれ道…fork in the road
- 左側(右側)にあります…
you'll(you will) find ~ on your left(right)
- どういたしまして…my pleasure
- 楽しんでください…have a good time

おもてなしポイント

方向を伝えるときには、目的地のほうを指で示しながら説明すると分かりやすくなるよ。うな。



編集後記

街や駅で外国人に道を尋ねられ、英語が話せずに戸惑った経験はありませんか。私も思い出せる限りの英単語とジェスチャーで乗り切っている一人です。「英語が話せれば、もっと分かりやすく伝えられたのに」という思いから生まれた企画「あなたもなりたたび案内人」。これから、さまざまな場面で使えるフレーズを紹介していきます。Let's study English together!

*経費削減のため、4月1日号から広報のとじ穴が無くなりました。穴を開ける際は、裏表紙のマークを目印にしてください。

令和2年4月15日号 No.1409

成田市のホームページ

<https://www.city.narita.chiba.jp>

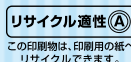

広報なりたは、グリーン購入法に基づく基本方針の判断基準を満たす用紙、誰にでも読みやすいUD(ユニバーサルデザイン)フォントを使用しています。

*新型コロナウイルス感染症の影響により、イベントが中止になる場合があります。くわしくは各ページの問い合わせ先へ