



広報なりた

主	ごみ減量化とリサイクル	2
な	小幡副市長が就任	8
内	坂田ヶ池総合公園盆踊り大会	10

真剣な眼差しで

消防、警察、医療関係団体など200人以上が参加して行われた「航空機事故消火救難合同訓練」。緊張感漂う中、万が一の事故を想定し、迅速に対応するための連携を確認しました。(6月15日・NAA消火訓練場で)



でわる(じ)と(か)ら(は)じ(め)よ(り)



成田富里いずみ清掃工場に集まったごみ

成田富里いずみ清掃工場で処理される可燃ごみの量は、1日約200トン。持ち込まれる可燃ごみの量は年を追うごとに増加しています。ごみの削減は、私たちがすぐに取り組むべき大きな課題です。できることから始めましょう。

成田市のごみの現状

増える処理量と財政負担

成田富里いずみ清掃工場では、本市と富里市の可燃ごみを高温で溶かして処理しています。建設時は年間のごみ処理量を5万6,000トンと想定していましたが、近年の搬入量は6万トンを超えています。

このような処理量の増加や、瓶や缶などが分類されずに混ざっていることなどが炉を傷める大きな要因となっています。

設備管理費や収集経費などを含めた本市のごみの総処理経費は、およそ18億円にも上っており、財政的にも大きな負担が発生しています。

全国平均より排出量が多い

平成28年度に成田市民が出したごみの量は1人1日当たり1、104グラムでした。

成田富里いずみ清掃工場への搬入量(年度別)

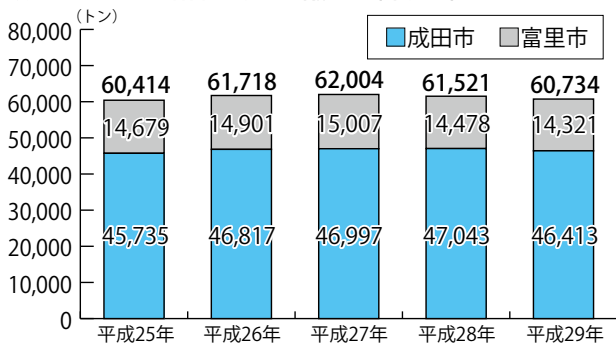

可燃ごみの内訳(平成29年)

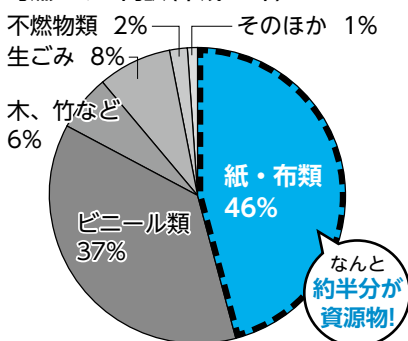

このような現状を変えるためにも、私たちの生活から出るごみを見直し、さらに排出するごみを少なくする生活を一人一人が心がけることが大切です。

成田富里いずみ清掃工場に運び込まれた可燃ごみの内訳は左図の通りです。本来は資源物である紙・布類が全体の半分近くを占め、多くの資源物がリサイクルされずに焼却されていることが分かります。その処理にも多くの費用がかかってしまっています。

可燃ごみの半分がリサイクルできる物

全国や千葉県の平均と比べると、約2割も高い数値であることに加え、平成25年度からの推移では全国・千葉県ともに減少傾向であるのに対し、本市は横ばいの状況です。

ごみ減量化への取り組み

紙類も大切な資源

紙は可燃ごみとして扱われがちですが、大切な資源物です。

中でも、チラシ・パンフレット・コピー紙・包装紙・紙袋・紙箱などの紙類は細かい物が多く、分別されずに捨てられてしまいがちです。リサイクルできる資源です。捨てずに集めましょう。

ごみ箱とは別に、雑紙用の紙袋を用意しておくとうまく分別でき

雑紙を出すときの注意点

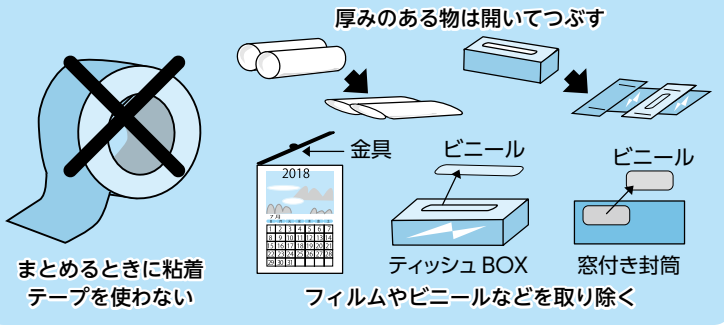

ます。集めた後は、紙袋ごとひもで十文字に縛り、そのまま集積所に出してください。

また、新聞・雑誌・段ボール・紙パックは、種類ごとにまとめてひもで十文字に縛って出してください。

衣類・布類のリサイクル

衣類は中古の衣料品として、東南アジアなどに輸出されます。雨にぬれるとカビや臭いなどで再利用できなくなってしまうので、透明なビニール袋に入れて出してください。

汚れたり、破れたりしている物は、可燃ごみで出してください。

布類は、機械の油を拭き取る工業用の雑巾などにリサイクルされます。

食品ロスを減らそう

日本の食品ロスの量は、年間646万トンに上ると推計されています。これは、国民1人当たりで考えると、毎日茶碗1杯分のご飯(約139グラム)を捨てている計算になります。家庭で発生する食品ロスの原因は、食べ残しや消費期限切れ、調理の際に本来食べられる部分を取り除かれることなどです。

家庭での食品ロス削減は、家計にとってもメリットがあります。今日から早速、次のことに取り組みんでみましょう。

家庭でできる取り組み

- 足りない食材が一目で分かるように、冷蔵庫の中を整理する
- 買い物に行く前に冷蔵庫の中を確認し、必要な食材と量をメモする
- 少量パックやばら売りなどを利用し、使い切れる分だけ買う
- 消費期限や賞味期限が迫っている食材から使う
- 野菜や果物の皮をむくとき、食べられる部分までむかないように気を付ける。食べられる皮もあるので利用する
- 使い残しが出ないようにメニューを考える。残った分は別の料理に利用する

まだあります

食品に関連する廃棄物

食品ロスのほかにも、食品に関連する廃棄物は数多くあります。例えばレジ袋。買い物にエコバッグを持っていくことで、レジ袋の削減になります。近年では、レジ袋を有料にしている店も増えているため、家計の節約にもつな

がります。

プラスチック製容器包装

プラスチック製容器包装は、自身の商品を使い切ると不要になるプラスチック製の容器や包装のことです。



プラスチック製容器包装(白色)の指定ごみ袋は資源物として回収されます。しかし、プラスチック製品の全てが対象ではありません。次のことに注意して分別してください。

- プラマークが付いていることを確認する
- プラマークが付いていることを確認する
- プラマークが付いていることを確認する
- プラマークが付いていることを確認する

- 中身は使い切るか、取り除く
- 汚れや臭いが取れないものは可燃ごみとして出す

ペットボトル

ペットボトル(オレンジ色の指定ごみ袋)も資源物として回収されます。捨てるときは次のことに注意してください。

- キャップ・ラベルを外す
- 中身を軽くすくぐ
- ペットボトルをつぶす
- 取り外したキャップとラベル、プラスチック製の物は白色の指定ごみ袋に入れて、紙製の物は雑紙として出してください。

※くわしくはクリーン推進課 ☎ 20・1530へ。

残さず食べよう! 30・10運動

さんまる いちまる

飲食店などから出る生ごみのうち、約6割が食べ残した料理です。会食、宴会時の食べ残しを減らし、食品ロスを削減していくために「残さず食べよう! 30・10運動」が考案され、全国でこの取り組みが広がっています。

「もったいない」を心がけ、次のことを実践しましょう。

- 食べきれぬ分だけ注文する
- 乾杯後30分間は席を立たず料理を楽しむ
- お開き前10分間は自分の席に戻って料理を楽しむ

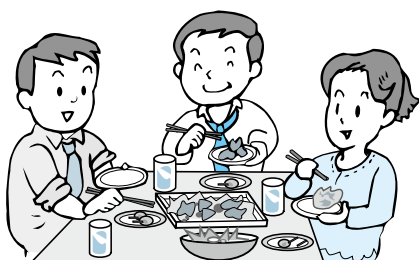



左にある二次元バーコードからCOCOR2アプリをダウンロード。アプリを起動してARマークが付いた写真にかざすと動画が見られます。



さくらの山で飛行機と



乗願寺(名古屋)の境内



宗吾霊堂のアジサイ園

市内のアジサイ

6月

梅雨ならではの美しさ

市内各地でさまざまな種類のアジサイがまちを彩りました。また、宗吾霊堂では6月3日から24日まで「宗吾霊堂紫陽花まつり」が開催され、訪れた人たちを楽しませていました。

親子えびがに釣り教室

大漁に溢れる笑顔

6/23

自然の中で親子が触れ合う機会を作ろうと「親子えびがに釣り教室」が下方地先で行われました。参加した13家族34人は、餌のすめが付いた釣りざおを手に、獲物がいそうなポイントへ。徐々にこつをつかむと次々に釣り上げ、最後にはどの家族のバケツもえびがにでいっぱい。大漁賞を獲得した親子は33匹も釣り上げました。参加した子どもは「えびがに釣りは初めてだけど楽しかった」と笑顔浮かべていました。

大きいのはどっちだ



獲物を探して糸を垂らす



目を使わずに友達を探す

親子体験学習セミナー

ゲームを通して新しい発見

6/16

親子で楽しみながらさまざまな体験をしてもらおうと「親子体験学習セミナー」が中央公民館で開催されました。全6回中、初回のこの日は11組の親子が参加し、五感を使って自然を体験するネイチャーゲームを行いました。参加した親子は、動物の特徴を体感するためのゲームとして、目隠しをして音だけで人を見つけるコウモリ体験などを行い、自然の仕組みについて学びました。

親子バウンドテニス教室

和やかな雰囲気の中で

6/16

年齢に関係なく楽しめるバウンドテニスに親子で親しんでもらおうと「親子バウンドテニス体験教室」が向台小学校体育館で行われました。講師から競技の特徴を紹介された後、親と子どもは分かれて練習へ。基本の体の動かし方などを教わると、最後に親子でラリーを行い、練習の成果を見せ合いました。母親と参加した小学生は「初めてやったけれどお母さんとラリーが続いて楽しかった」と話していました。



親子で打ち合い



講師の合図でテンポ良く

フォークダンス初心者教室

世界の曲に合わせて踊る

6/18

フォークダンスに慣れ親しみ、日頃の運動不足を解消してもらおうと「フォークダンス初心者教室」が赤坂ふれあいセンターで行われました。参加者は講師からステップの踏み方や振り付けなどの解説を受けた後、ペアを交代しながら練習。慣れない動きに苦戦する姿も見られましたが、終始和気あいあいとした雰囲気の中、イギリスやイスラエルなど世界各国の曲に合わせて楽しく踊っていました。

うんどう教室

体を動かすきっかけに

6/27

全7回を通して、日常生活の中に取り入れられる運動を学ぶ「うんどう教室」が赤坂ふれあいセンターで行われ、23人が参加しました。2回目のこの日は、朝起きたときに肩や膝などの関節を動かして血流を良くする「おはよう運動」など4種類の運動を実践。参加者は「どれも簡単で負担にならないので、日課にして健康な体を維持していきたい」と話していました。



座りながらでもできる運動

地区計画制度

快適な住環境のために

地区計画制度は、地域の皆さんと市が連携して、それぞれの地域に合ったルールを定めることで、より快適で住みやすい環境や、美しいまち並みを守り育むための制度です。

地区計画制度を定めること

地区計画では、地域の特性に合ったまちづくりの大まかな目標

と、それを実現するための具体的なルールを定めます。

ルールとして、建物の用途(住宅、店舗など)・高さ・敷地面積・色、道路や公園の配置などを地区全体で定められます。また、地区内を区分して、さらに細かく定めることもできます。

地区計画を定めることで、計画的にまちづくりを進めていくことができます。

計画書の申し出ができます

地区計画を定めようとする地域住民や土地所有者などの利害関係者は、地区計画の案を市へ申し出ることができます。

申し出るためには、区域の面積が0.5ヘクタール以上で一体となった土地であること、地域内の土地所有者の同意を得ていることなどが条件になります。

建築などは事前の届け出を

現在、市内では13の地域で地区

計画が定められています(左上表)。

計画の地域内で、建物の建築や用途の変更などを行う場合は、行為に着手する日の30日前までに市へ届け出てください。

新築だけでなく、増改築や外壁・屋根の塗り替え、カーポートやフェンス・塀の設置などの場合にも届け出が必要です。

地区計画の内容は、都市計画課(市役所5階)、市ホームページ(<http://www.city.narita.chiba.jp/environment/page180600.html>)で見ることができます。

※くわしくは同課(☎20・1560)へ。

家屋の新築・増築など

資産税課へ連絡を

固定資産税は毎年1月1日現在の土地・家屋・償却資産の所有者に、都市計画税は市街化区域内の土地・家屋の所有者に課税されます。

家屋の新築・増築・建て替え・取り壊し・用途や名義の変更などがある場合は資産税課へ連絡してください。

さい。

リフォームで事務所を居宅にしたなどの用途の変更は、担当者による現地確認が必要な場合があります。また、未登記の場合は、届け出がないと名義変更前の所有者に課税される場合がありますので注意してください。

※くわしくは資産税課(☎20・1514)へ。

合併処理浄化槽

設置費と

維持管理費を補助

合併処理浄化槽は、し尿や台所・洗濯などの生活雑排水を併せて処理する浄化槽です。

市では、住宅に合併処理浄化槽を設置する費用の一部を補助しています。補助を受けるには条件がありますので、必ず着工前に相談してください。

また、毎年の維持管理に係る費用への補助もあります。

※騒音地域は、特例により補助金の限度額が異なります。くわしくは環境衛生課(☎20・1531)へ。

設置費補助金(限度額)

対象区域	印旛沼流域以外の区域		印旛沼流域の区域		放流先のない場合の処理装置*4
	新規	転換*2	新規	転換*2	
人槽区分*1			TN10*3 (TN20)	TN10*3 (TN20)	
5人槽	22万円	33万2,000円	64万4,000円 (29万6,000円)	64万4,000円 (44万4,000円)	20万円
6・7人槽	27万6,000円	41万4,000円	68万6,000円 (32万4,000円)	68万6,000円 (48万6,000円)	24万円
8~10人槽	36万4,000円	54万8,000円	77万6,000円 (38万4,000円)	77万6,000円 (57万6,000円)	32万円

- *1 11~50人槽を設置する場合も、補助があります
- *2 表中の補助金額に、撤去費用として単独処理浄化槽からの転換時は18万円、くみ取り便所からの転換時は10万円を加え、さらに配管費用として10万円を限度額として上乗せします(住宅の建て替えに合わせたくみ取り便所からの転換は除く)
- *3 「TN10」とは、放流水の総窒素濃度の日間平均値が1リットル当たり10ミリグラム以下の機能の物、「TN20」とは20ミリグラム以下の機能の物
- *4 公共の道路側溝や水路などの整備が見込まれない区域で、合併処理浄化槽と同時設置に限るなどの条件があります

市長日誌



6月16日～30日

16日	区長会研修会
18日	成田空港周辺地域共生財団評議員会 シルバー人材センター総会
20日	6月定例市議会閉会 成田商工会議所議員総会 戦没者慰霊塔供養会
22日	婦人防火指導員協議会総会 観光みやげ商組合総会
23日	文化団体連絡協議会創立40周年記念まつり 久住地区空港対策委員会総会
26日	成田防犯連合会総会 資源回収協同組合総会
28日	成田赤十字病院運営協議会 観光協会総会 三郡医師会航空機対策協議会総会



観光みやげ商組合総会であいさつ(22日)

環境美化運動

私たちの手でまちを美しく

8月5日(日)を中心に、区や自治会、事業所などの協力を得て環境美化運動が実施されます。

この運動では、各地区の道路や公園などに捨てられた瓶・缶などのごみ拾いを行います。個人で環境美化運動に参加する場合は、事前にクリーン推進課(☎20・1530)へ連絡してください。
※くわしくは同課へ。

夏の省エネルギー対策

身近なことから実践

夏場はエアコンの使用などにより、多くのエネルギーが消費されます。身近でできる省エネを心掛

けましょう。

○室温は28℃を目安に体調を考慮しながらエアコンの温度設定をする

○電気機器の電源は入れたままにしない。長時間使わないときはプラグを抜く

○冷蔵庫は整理整頓して効率的に使用する

○煮物などの下ごしらえは電子レンジを活用する

○風呂は冷めないうちに続けて入浴し、できるだけ追いだきをし

ない

○シャワーは流したままにしない

○家族で1つの部屋に集まる、涼しい場所に出掛けるなど「クールシェア」をすることで、家庭でのエアコンの使用を控える

公共施設でもクールシェア

市では、クールシェアを推進するため、公共施設の一部を開放し

ます。開放場所・日時・条件は、各施設に確認してください。

開放施設 市役所、大栄支所、もりんぴあこづつ、三里塚コミュニティセンター、赤坂ふれあい

センター、子ども館、保健福祉館、保健福祉館大栄分館、男女共同参画センター、国際文化会館、市体育館、豊住ふれあい健

康館、三里塚御料牧場記念館、中央・下総・大栄公民館、市立図書館

※くわしくは環境計画課(☎20・1533)へ。

下水道の使用

井戸水利用者は必ず手続きを

井戸水のみを利用している世帯の下水道使用水量は、1人当たり1カ月に7立方メートル使用した

ものとして計算します。水道水と井戸水を併用する場合は、下水道の使用水量に井戸水分として1人当たり1カ月に3・5立方メートルを加えます。

転居などにより使用人数に変更がある場合は、下水道課(☎20・1553)に連絡し、変更手続きをしてください。

※くわしくは同課へ。

後期高齢者医療保険制度

自己負担が変更になることも

医療機関の窓口では、医療費の1割を負担することになっていますが、市・県民税の課税所得が145万円以上の場合、負担の割合は3割になります。

ただし、次のどちらかに当てはまる人は、申請により負担の割合は1割になります。対象と見込まれる人に申請書を送付しましたので、手続きしてください。

○同じ世帯の被保険者の収入額の合計が520万円(同じ世帯で、被保険者が1人の場合は383万円)に満たない人

○年収が383万円以上の被保険者で、同じ世帯の70歳以上の人を含めた収入額の合計が520

万円に満たない人

自己負担限度額の一部が変更されます

8月診療分から自己負担限度額の一部の区分で限度額に変更があります。

詳細は7月10日(火)に発送された保険証に同封の「平成30年度版後期高齢者医療制度の案内」で確認してください。また、現在の保険証は有効期限が過ぎてから個人情報に注意して廃棄するか、次の場所にある保険証回収箱へ返却してください。

保険証回収箱設置場所 保険年金課(市役所1階)、下総・大栄支所、市民課赤坂・遠山分室、健康増進課(保健福祉館内)

※くわしくは保険年金課(☎20・1547)へ。

今月の納期限

7月31日(火)

- ① 固定資産税(第2期)
- ② 国民健康保険税(第1期)
- ③ 後期高齢者医療保険料(第1期)
- ④ 介護保険料(第1期)

※くわしくは①②納税課(☎20-1519)、③保険年金課(☎20-1526)、④介護保険課(☎20-1545)へ。

公園内での花火

迷惑になります

公園内で大きな音のする花火・ロケット花火・打ち上げ花火をする、ほかの利用者や近隣の人たちの迷惑になります。
また、危険ですので絶対にやめましょう。

※くわしくは公園緑地課(☎20・1562)へ。

医療費の助成

子どもや一人親家庭など

子どもの医療費

市では、中学校3年生までの子どもの医療費の一部を助成して

ます。

県内の医療機関などで保険診療を受けた際に、子ども医療費助成受給券を提示することで、医療費の支払いが自己負担額のみになります。

県外の医療機関を受診したなどの理由で受給券が使用できなかった場合は、申請することで支払った医療費と自己負担額との差額を受け取れます(申請期限は受診の翌月から2年以内)。
自己負担額⇨入院1日200円、通院1回200円、調剤は無料(市民税所得割非課税世帯は入院・通院も無料)

母子・父子家庭などの医療費

母子・父子家庭の母や父、子ども(両親がいない場合も含む)が、医療機関などで保険診療を受けた

新副市長に小幡章博氏



小幡 章博氏

6月定例会市議会において、小幡章博氏を副市長に選任することに同意を得て、市では7月10日付で副市長に選任しました。

小幡氏は平成8年に運輸省(現国土交通省)に奉職。総合政策局物流政策課企画室長、関東運輸局交通政策部長などを歴任しました。

吉田昭二副市長は7月9日付けで退任しました。

際の際の医療費の一部を助成しています。対象は、子どもが18歳になる年度の3月31日までです。

ただし、一定額以上の所得がある世帯などは対象外です。

助成額

○入院：自己負担額から食事療養費を差し引いた額

○外来・調剤：各医療機関調剤は処方箋を発行した場所の1カ月ごとの自己負担額から1,000円を差し引いた額

※助成を受けるには、事前に手続きが必要。くわしくは子育て支援課(☎20・1538)へ。

公共下水道の汚水管

雨水を流さないで

市の公共下水道は、汚水と雨水を分けて処理する分流方式で整備されています。

汚水管に大量の雨水が入るとポンプ場の排水能力を超え、道路上のマンホールから汚水が噴出する原因になります。

汚水管に雨水を流さないよう注意してください。

※くわしくは下水道課(☎20・1533)へ。

都市計画

原案の縦覧と説明会の開催

久住第二小学校跡地地区地区計画について、次の通り原案を縦覧できます。

また、原案について説明会を開催します。

縦覧

期間⇨7月17日(火)～31日(土)・日曜日を除く

場所⇨都市計画課(市役所5階)

意見を提出できる人⇨利害関係者

意見の提出方法⇨8月7日(火)当日消印有効)までに縦覧場所にある意見提出書に必要事項を書いて、直接または郵送で都市計画課(〒286・8585 花崎町760)へ

説明会

日時⇨7月23日(月)午後7時から

場所⇨市役所6階中会議室

※説明会への参加を希望する人は当日直接会場へ。くわしくは都市計画課(☎20・1560)へ。

放射線量測定結果

6月に測定した次の場所は、放射線量が除染目標値(0.23マイクロシーベルト/時)以下でした。

測定場所=小中学校、保育園・幼稚園・認可外保育施設、市役所、下総・大栄支所、大清水大気測定局(遠山中敷地内)、幡谷大気測定局(久住体育館隣)

※詳細は、市ホームページ(<http://www.city.narita.chiba.jp/anshin/page113900.html>)に掲載しています。くわしくは環境対策課(☎20-1532)へ。

農産物などの放射性物質検査の結果

6月に検査した次の品目は、放射性物質が基準値以下でした。

検査品目=メロン、ジャガイモ、ブルーベリー、トウモロコシ

※詳細は、市ホームページ(<http://www.city.narita.chiba.jp/anshin/page164300.html>)に掲載しています。くわしくは農政課(☎20-1541)へ。

困りごと・悩みごと相談室

心の健康、
応援します



一人で悩んでいないで相談してみませんか？

相談は無料で秘密は厳守されます。この機会に日頃感じている疑問や悩みを解消してみたいはいかがですか。

相談日 ※期日の12:00~13:00、祝日は相談を実施していません。また、日程は変更になる場合があります。

相談名	期日	時間	場所	問い合わせ先	
市民生活相談(離婚・相続・ 相続関係・金銭貸借など)	月・金曜日	9:00~16:00	市役所2階市民相談室 ※各相談の受け付けは、終了時間の30分前まで。予約制の相談は、予約の間までに来てください。	市民協働課 ☎20-1507 ※裁判所で係属中の事件や法人からの相談は受けません。弁護士法律相談(同年度中に相談は2回まで)の8月分の予約は7月25日(水)午前8時30分から受け付けます。	
弁護士法律相談(予約制)	水曜日、7月29日(日)	13:00~16:00			
女性のための相談(DV含む、予約制)	木曜日	10:00~16:00			
外国人相談(英語・中国語・ スペイン語・ポルトガル語)	7月27日(金)、8月10日(金)	13:00~16:00			
税務相談	7月17日(火)、8月21日(火)	10:00~15:00			
不動産相談	7月17日(火)、8月21日(火)	10:00~12:00			
もめごと・なやみごと・ 苦情相談(人権・行政相談)	7月24日(火)、8月28日(火)	10:00~15:00			
市民よろず相談	7月21日(土)、8月18日(土)	13:00~16:00		保健福祉館	市民よろず相談室 内田さん☎91-5313
司法書士法律相談	7月18日(水)、8月15日(水)	18:00~20:00		保健福祉館	千葉司法書士会佐倉支部 菊池さん☎043-235-7687
司法書士による電話相談	月・水・土曜日	月・水曜日14:00~17:00 土曜日10:00~15:00		電話相談のみ (☎0120-971-438)	千葉司法書士会 ☎043-246-2666
法務局不動産登記相談 (相続・抵当権抹消など、予約制)	月~金曜日	9:00~16:00	法務局成田出張所	法務局成田出張所 ☎23-2313	
住宅無料耐震相談(予約制)	7月15日(日)、8月23日(水)	9:00~16:00	市役所5階502会議室 (8月23日は市役所5階501会議室)	建築住宅課 ☎20-1564	
子育て中の人の職業相談	月~金曜日	8:30~17:00	市役所2階マザーズコーナー	ハローワーク成田マザーズコーナー ☎20-0567	
消費生活相談	月~金曜日	9:30~16:30	市役所2階消費生活センター	消費生活センター☎23-1161	
商工業者法律相談(予約制)	8月1日(水)	10:00~12:00	商工会館2階相談室	商工会議所 ☎22-2101	
商工業者よろず支援拠点 サテライト相談(予約制)	7月19日(水)、8月23日(水)	10:00~16:00	商工会館2階相談室	商工会議所 ☎22-2101	
社労士年金相談	水曜日	10:00~15:00	市役所1階相談室	保険年金課 ☎20-1547	
交通事故相談(予約制)	8月7日(火)	10:00~15:00	市役所2階相談室	交通防犯課 ☎20-1527	
障がい者相談	月~土曜日	9:00~18:00	保健福祉館	ほっとすまいるセンター ☎27-1106	
心配ごと相談	木曜日	13:00~16:00	保健福祉館	社会福祉協議会 ☎27-7755	
	7月20日(金)、8月17日(金)		保健福祉館大栄分館		
	8月10日(金)		下総地域福祉センター		
くらしと就労相談	月~金曜日	8:30~17:15	商工会館1階	暮らしサポート成田 ☎20-3399	
家庭児童相談	月~金曜日	9:00~16:00	市役所2階家庭児童相談室	子育て支援課 ☎20-1538	
就学相談(予約制)	月~金曜日	9:00~17:00	教育センター	教育センター ☎20-2922	
教育相談(予約制)	火曜日	9:00~16:00	教育センター	教育センター ☎20-2922	
不登校相談	月~金曜日	9:00~17:00	ふれあいるーむ21	ふれあいるーむ21 ☎20-1414	
学校教育全般・いじめ相談	月~金曜日	9:00~17:00	教育指導課(市役所5階)	教育指導課 ☎20-1582	
教育相談(家庭教育・青少年教育)	月~金曜日	9:00~17:00	教育センター	教育相談室 ☎22-5100	
農地・農政相談(予約制)	8月1日(水)	8:30~11:30	下総支所	農政課☎20-1542	
		13:30~16:30	大栄支所		



お知らせ

指導者は登録を

スポーツリーダーバンク

市では、スポーツ・レクリエーション活動の振興を図るため、指導者の登録・紹介などを行う「スポーツリーダーバンク」を設置しています。

登録者が、市が指定する講習会に参加して資格を取得した場合に、参加費の一部を助成します。

※くわしくはスポーツ振興課(☎20-1584)へ。

朝の時間を有効活用

市体育館の早朝開放

日時=7月23日(月)~8月31日(金)の平日
午前7時から

利用可能施設=トレーニング室、卓球室、柔道場、剣道場、弓道場(いずれも個人利用のみ)

※大会などで利用できない日があります。
くわしくは市体育館(☎26-7251)へ。

イベントやサークル活動に

スポーツ用具の貸し出し

市では、幅広い世代で楽しめるニュースポーツなどに使用するスポーツ用具を貸し出しています。

対象種目=グラウンドゴルフ、ディスクゴルフ、ペタンク、輪投げ、ターゲットボードゴルフ、大縄、ユニカール、ビーンボーリング、ストラックアウト、スカットボール、ポッチャ

※事前に予約が必要です。くわしくはスポーツ振興課(☎20-1584)へ。

弁護士や専門家が応じます

労災職業病なんでも相談会

労働災害や職業病などの問題について相談しませんか。

日時=7月28日(土)午後1時~4時

会場=中央公民館

相談料=無料

※相談を希望する人は当日直接会場へ。

くわしくは千葉中央法律事務所(☎043-225-4567)へ。



催し物

未来に残したい文化や自然

成田の地域遺産写真展

日時=8月4日(土)~9日(木) 午前10時~午後7時(9日は午後5時まで)

会場=ユアエルム成田店

入場料=無料

※くわしくは成田ユネスコ協会事務局(生涯学習課・☎20-1583)へ。

はしご車の乗車や制服の試着も

消防の仕事体験してみよう

実際に使う消防の道具や車両に触れて体験できるキャンペーンを開催します。

日時=8月5日(日) 午前10時~午後4時

会場=イオンタウン成田富里

※くわしくは成田消防署(☎20-1594)へ。

模擬店や抽選会も

坂田ヶ池総合公園盆踊り大会

日時=8月4日(土)(雨天の場合は8月5日(日)) 午後5時30分~9時

会場=坂田ヶ池総合公園

※くわしくは坂田ヶ池総合公園管理事務所(☎29-1161)へ。

発掘調査の成果を

最新出土考古資料展

会場=印旛郡市文化財センター(佐倉市)

最新出土考古資料展

期間=2019年6月21日(金)まで(土・日曜日・祝日、12月29日(土)~1月3日(木)を除く)

内容=佐倉市石川神宿遺跡から出土した刻書土器や、江原台遺跡青銅製品などを展示

入場料=無料

夏休み展示解説の夕べ

日時=8月1日(水)・8日(水) 午後5時~5時45分

対象=小学6年生~中学生(保護者も可)

定員=各10人(先着順)

参加費=無料

申込方法=7月17日(火)から印旛郡市文化財センター(☎043-484-0126)へ

※くわしくは同センターへ。

夏を美味しく乗り切ろう

成田うなぎ祭り

市内のうなぎ料理店や物産店などが参加する「成田うなぎ祭り」が8月26日(日)まで行われています。

期間中は、航空券や宿泊券など豪華賞品が当たるスタンプラリーが開催されています。参加店舗は「うなぎMAP」に掲載されています。

うなぎMAP配布場所=成田市観光案内所、成田観光館、成田うなぎ祭り参加店、成田市観光協会ホームページ(<http://www.nrtk.jp>)

※くわしくは成田市観光協会(☎22-2102)へ。

働いて・食べて・遊ぼう

キッズタウンNARITA

子どもたちだけのまちをつくり、仕事や買い物を通して市民として生活することを体験します。

違う学校や学年の子と一緒にまちを盛り上げてみませんか。

日時=8月5日(日) 午前10時~午後4時(受け付けは午後2時まで)

会場=もりんぴあこうづ

対象=小学生~18歳

入場料=100円

※参加を希望する人は当日直接会場へ。

くわしくは、もりんぴあこうづ(☎27-5252、第4月曜日は休館)へ。

土屋と前林第2が出演

県消防操法大会

県内各支部の消防操法大会を勝ち抜いた消防団が消火技術を競います。本市からは、土屋(ポンプ車の部)と前林第2(小型ポンプの部)が出場します。

日時=7月28日(土) 午前9時から

会場=県消防学校(千葉市)

※くわしくは消防総務課(☎20-1590)へ。

お詫びと訂正

広報なりた7月1日号24ページのカレンダーの表記に誤りがありました。お詫びして訂正します。

正: 押畑日吉神社祭礼

誤: 押畑日吉台神社祭礼



募集

二連射輪ゴム銃を作る 夏休み工作教室

日時=8月10日(金) 午前10時~11時、午前11時~正午
会場=もりんぴあこうづ
対象=小学生
定員=各10人(先着順)
参加費=無料
持ち物=汚れてもよい服装、エプロン、タオル、飲み物
 ※申し込みは、もりんぴあこうづ(☎27-5252、第4月曜日は休館)へ。

地域の安全を守る

県警察官採用試験

受験資格

- 警察官A…学校教育法に基づく大学を卒業した人
 - 警察官B…そのほかの人
- 申込期間**=8月10日(金)まで
第1次試験日=9月16日(日)
 ※くわしくは成田警察署警務課(☎27-0110 内線211)へ。

外国人観光客と

青少年国際文化交流教室

日時=8月21日(火) 午前9時~午後1時
会場=成田観光館
内容=茶道、華道、書道、琴、着付けなどを外国人観光客と一緒に体験する
対象=市内在住・在学の小学生~高校生
定員=10人(先着順)
参加費=無料
 ※申し込みは8月15日(火)までに成田ユネスコ協会事務局(生涯学習課・☎20-1583)へ。

わが家の愛犬・愛猫を

写真コンクール

応募資格=県内在住の人
規格=L版(1人3枚まで)
応募期限=8月20日(月)(必着)
 ※応募作品は返却できません。くわしくは県動物保護管理協会(☎043-214-7814)へ。

高校生・勤労青少年

バレーボール大会

日時=8月19日(日) 午前8時30分から
会場=美郷台小学校体育館
対象=市内在住・在勤・在学で高校生以上の男女混合6人チーム(女性2人以上)
参加費=無料(昼食は各自で用意)
 ※申し込みは8月1日(火)までに成田市青少年の輪を育てる会事務局(生涯学習課・☎20-1583)へ。

ペットと楽しく暮らすために

県動物愛護センター

会場=県動物愛護センター(富里市)
参加費=無料(犬のしつけ方教室実技講座は犬同伴1匹につき3,240円)

犬のしつけ方教室(基礎講座)

日時=8月2日(木) 午前10時~正午
定員=20人(先着順)

犬のしつけ方教室(実技講座)

日時=8月2日(木) 午後1時~3時
定員=10人(先着順)

飼い主さがしの会(犬・猫)

期日=8月4日(土)、9月1日(土)

受付時間

- ペットを飼いたい人…午前9時~9時30分
- ペットを譲渡したい人…午前9時30分~10時

一般譲渡会

日時=7月19日(木)、8月11日(土・祝)、9月6日(木)、29日(土) 午前9時30分~正午(受け付けは午前9時30分まで)

内容=県動物愛護センターで保護されている犬・猫を譲渡

パピークラス

日時=要相談

内容=子犬の飼い方・しつけ方を学ぶ
 ※一般譲渡会への参加を希望する人は当日直接会場へ。犬のしつけ方教室(実技講座)は県動物保護管理協会(☎043-214-7814)へ。そのほかの申し込みは県動物愛護センター(☎93-5711)へ。

成田市ホームページで「広報なりた」の

PDF版・電子ブック版

が閲覧できます。ホームページアドレスは<http://www.city.narita.chiba.jp>です。

自分だけの作品を

陶芸教室

日時=8月26日、9月2日・9日・16日・30日、10月14日の日曜日(全6回) 午前9時~正午

会場=中郷公民館

内容=陶芸の基本的な技術の習得と作品作り

対象=18歳以上の人

定員=15人(応募者多数は市内在住・初めての人を優先に抽選)

参加費=2,000円程度(材料費)

持ち物=汚れてもよい服装またはエプロン、タオル、筆記用具、飲み物

申込方法=8月10日(金)(必着)までに、はがきまたはEメールで住所・氏名(ふりがな)・電話番号・教室名を中郷公民館(〒286-0832 赤荻1587-1 Eメールkominkan@city.narita.chiba.jp)へ

※くわしくは同館(☎22-4614、月曜日・祝日、7月17日(火)は休館)へ。



ろくろを使って形を整える

介護保険課で

非常勤職員

応募資格=基本的なパソコン操作ができる人

募集人員=2人

業務内容=介護予防教室の補助、資料の作成、データ入力など

勤務期間=8月上旬~3月31日

勤務日時=月14日以内(土・日曜日、祝日を除く) 午前9時~午後5時

勤務場所=介護保険課(市役所議会棟1階)

時給=940円

応募方法=7月23日(月)(必着)までに写真を貼った履歴書を直接または郵送で介護保険課(〒286-8585 花崎町760)へ。後日、面接日を通知します
 ※くわしくは同課(☎20-1545)へ。

あなたの自信作を

シルバーいきいき作品展

8月23日(木)～29日(水)に赤坂ふれあいセンターで開催される「シルバーいきいき作品展」の作品を募集します。自慢の作品を展示しませんか。

出品部門＝書・絵画・彫刻・写真・手工芸・短歌・俳句・川柳

規格＝縦100cm×横60cm×高さ160cm以内で搬入可能なもの。ただし、ガラスの額装・手工芸品は出品できません(アクリル板は可)

○書…画仙紙半折までの物

○絵画…額装またはこれに準じた装丁で、ひも掛けした物

○写真…四つ切り以上でパネルまたはこれに準じた装丁で、ひも掛けした物

○俳句・短歌・川柳…短冊に書いた物(裏面にも楷書で作品を書く)

応募点数＝書・絵画・写真部門は2点まで、手工芸・彫刻部門は3点まで、短歌・俳句・川柳部門は全部で5点まで

応募期間＝8月17日(金)～21日(火)

応募方法＝作品に住所・氏名(フリガナ)・年齢・電話番号を書いて午前9時～午後5時(8月21日は午後3時まで)に赤坂ふれあいセンターへ

※出品は、おおむね60歳以上の人で平成29年の「シルバーいきいき作品展」以降に制作した未発表の物に限ります。くわしくは午前9時～午後5時に同センター(☎26-0236)へ。

勉強の基礎を固めよう

夏休み子ども寺子屋

これまで勉強したこと、苦手だったところを夏休みの間に復習しませんか。ボランティアの講師が学習のサポートをします。

日時＝7月24日(火)～27日(金)、8月21日(火)～23日(木) 午前9時～11時30分

会場＝三里塚コミュニティセンター

対象＝小学生

定員＝各16人(先着順)

参加費＝無料

持ち物＝教科書や問題集など勉強したい物、飲み物

※申し込みは同センター(☎40-4880、月曜日、7月17日(火)は休館)へ。

体を動かしませんか

市体育館のイベント

市体育館と大栄B&G海洋センターで使用できる、11回分で3,000円の回数券を販売しています。ぜひ利用してください。

会場＝市体育館

対象＝16歳以上の人

定員＝各50人(先着順)

参加費(1回当たり)＝市内在住・在勤・在学の人300円、そのほかの人400円(保険料など)

申込開始日＝①7月17日(火)②③7月18日(水)④⑤7月19日(木)⑥⑦7月20日(金)⑧⑨7月23日(月)⑩⑪7月24日(火)

申込方法＝各申込開始日の午前9時から市体育館(☎26-7251)へ(同日に①②両方の参加はできません)

①②ヨガ教室

日時＝8月3日・10日・17日・24日・31日の金曜日 ①午後1時30分～2時45分 ②午後3時～4時15分

③ナイト・ヨガ

日時＝8月2日(木)・20日(月)・27日(月) 午後7時～8時30分

④ピラティス教室

日時＝8月2日(木)・7日(火)・16日(木)・21日(火)・28日(火)・30日(木) 午後2時～3時

⑤ナイト・ピラティス教室

日時＝8月22日(水) 午後7時～8時

⑥骨盤体操

日時＝8月9日(木)・23日(木) 午後2時～3時

⑦シェイプアップ・ヨガ

日時＝8月16日(木) 午後7時～8時30分

⑧健康増進フィットネス体操

日時＝8月2日・9日・16日・23日・30日の木曜日 午後1時30分～3時

⑨認知症予防&アルファエクササイズ

日時＝8月20日(月)・27日(月) 午後1時30分～3時

⑩リズム&ステップ入門

日時＝8月1日(水) 午前10時～11時

⑪初めてのエアロビクス

日時＝8月2日(木)・8日(水)・16日(木)・22日(水) 午前10時～11時30分(8日・22日は午後1時30分～3時)

※くわしくは市体育館へ。

夏休みの宿題のヒントに

千葉市科学館へ行こう

日時＝8月9日(木) 午前9時15分～午後4時30分

集合場所＝子ども館

対象＝小学生(8月4日(土) 午後5時～6時の事前交流会に参加できる人)

定員と参加費＝40人(応募者多数は初めての人を優先に抽選)・160円(入館料)

※申し込みは7月21日(土)の午前10時～午後6時に同館(☎20-6300、月曜日・祝日・第3日曜日は休館)へ。

祭りに関する作品を

国際こども絵画交流展

対象＝市内在住・在学の小中学生

テーマ＝祭(Festival)

規格＝水彩・クレヨン・パステルクレヨン・版画などの作品。大きさは39.2cm×54.2cm以内で、1人1作品まで

応募方法＝9月12日(水)(必着)までに直接または郵送で文化国際課(市役所4階 〒286-8585 花崎町760)へ

※くわしくは同課(☎20-1534)へ。

力作をお寄せください

明るい選挙推進啓発動画

内容＝投票に行きたくなる動画(1分以内)

対象＝市内在住・在勤・在学している個人またはグループ

応募期限＝9月5日(水)(必着)

応募方法＝動画を記録したCDまたはDVD1点と、選挙管理委員会事務局(市役所4階 〒286-8585 花崎町760)にある応募用紙を直接または郵送で同事務局へ(小学生～大学生は各学校へ提出)

※くわしくは同事務局(☎22-1111 内線3152)へ。

市町村振興宝くじ

8月3日(金)までサマージャンボ宝くじ、サマージャンボミニが発売されています。

宝くじの収益金は、市町村のまちづくりに使われます。平成29年度は1,315万4,000円が市に交付されました。

伝言板

MESSAGE BOARD



募集

プールや武道場で

大栄B&G海洋センターのイベント

プールやヨガで健康な体づくりを始めませんか。

会場=大栄B&G海洋センター

対象=16歳以上の人

参加費(1回あたり)=市内在住・在勤・在学の人300円、そのほかの人400円(保険料など)

【武道場】

定員=各50人(先着順)

申込開始日=7月18日(水)

ヨガ教室

日時=8月9日(木)・23日(木) 午前10時～11時30分

シェイプアップ・ヨガ

日時=8月24日(金) 午前10時～11時30分

【プール】

時間=午前10時～11時

定員=各30人(先着順)

持ち物=水着、水泳帽、飲み物

申込開始日=7月19日(木)

水中ウォーキング教室

日時=8月4日(土)・18日(土)・25日(土)

アクアビクス教室

日時=8月7日(火)・21日(火)・28日(火)

シェイプアップ教室

日時=8月9日(木)・16日(木)・23日(木)・30日(木)

※申し込みは各申込開始日の午前9時から大栄B&G海洋センター(☎73-5110、月曜日、7月17日(火)は休館)へ。



体を伸ばしてリラックス

朝の運動に

ラジオ体操

日時=7月23日(月)～8月31日(金)の平日
午前6時30分～6時40分(荒天の場合は中止)

集合場所=中台運動公園陸上競技場正面玄関

参加費=無料

※参加を希望する人は当日直接集合場所へ。
くわしくは市体育館(☎26-7251)へ。

火おこしや泥遊び

成田おむすびプレーパークin中郷

閉校した中郷小学校の跡地で自然体験に挑戦しませんか。

日時=7月28日(土) 午前10時～午後4時30分

会場=旧中郷小学校

参加費=無料

持ち物=着替え、昼食、飲み物、火おこしで食べたい物

※参加を希望する人は当日直接会場へ。
くわしくは成田おむすびプレーパーク・武田さん(☎070-5467-3244)へ。

小学生から大人まで

統計グラフコンクール

統計資料や観察・調査結果などをグラフで表した作品を応募しませんか。

応募資格(合作は1作品に5人以内)

○第1部…小学1・2年生

○第2部…小学3・4年生

○第3部…小学5・6年生

○第4部…中学生

○第5部…高校生以上

○パソコン統計グラフの部…小学生以上

課題=統計に関するものであれば自由
(小学4年生以下は、児童が観察した結果をグラフにしたもの)

規格=用紙の大きさはB2判(72.8cm×51.5cm)、紙質・色彩は自由(作品の表面にカバーをしたもの、板や紙などで裏打ちしたものは応募できません)

応募方法=9月4日(火)午後5時までに小中学生は学校を通して、高校生以上は行政管理課(市役所4階)へ

※応募作品は「県統計グラフコンクール」にも出品されます。くわしくは同課(☎20-1501)へ。

初心者も始められる

グラウンド・ゴルフ教室

日時=9月4日(火)・7日(金)・10日(月)・14日(金)・18日(火)・21日(金)・25日(火)・10月1日(月)・9日(火)・12日(金)・15日(月)・19日(金)・22日(月)・29日(月)(予備日31日(水))(全14回) 午前9時30分～11時30分

会場=中台運動公園球技場・野球場(9月4日は市体育館)

対象=市内在住で全回参加できる人

定員=80人(応募者多数は初心者を優先に抽選)

参加費=1,000円(テキスト代など)

申込方法=8月17日(金)(当日消印有効)までに、往復はがきに住所・氏名(ふりがな)・生年月日・性別・電話番号・経験の有無・用具の有無を書いて、市体育協会事務局(〒286-0015 中台5-2)へ
※くわしくは同事務局(☎33-3811)へ。

着付けの様子を交えて解説

歌舞伎講座衣裳編

歌舞伎の華やかな衣装について、着付けの様子を実際に見ながら学びます。

日時=9月1日(土) 午後1時30分～3時

会場=スカイタウンギャラリー

定員=50人(先着順)

参加費=無料

申込開始日=7月17日(火)

申込方法=電話またはEメールで住所・氏名・電話番号を観光プロモーション課(☎20-1540 Eメールkanpro@city.narita.chiba.jp)へ

※くわしくは同課へ。

きれいな水を取り戻す

印旛沼環境基金公開講座

日時=8月4日(土) 午後1時30分～4時

会場=ミレニアムセンター佐倉

テーマ=かつてのいんば沼を語る～農業と洪水

定員と参加費=100人(先着順)・無料

申込方法=電話またはEメールで住所・氏名(ふりがな)・電話番号を佐倉市役所生活環境課(☎043-484-4278 Eメールseikatsukankyo@city.sakura.lg.jp)へ

※くわしくは同課へ。

保健インフォメーション

このコーナーの会場は保健福祉館です。問い合わせは健康増進課(☎27-1111)へ。電話やFAX(27-1114)で健康に関する相談なども受け付けています。相談は医師などの都合により日程を変更する場合があります。

▼一般健康相談	期日	受付時間	相談を受ける人
歯の健康相談	8月 1日(水)	午後1時30分～2時30分	歯科医師・歯科衛生士
こころの健康相談(予約制) (治療中の人は除く)	7月20日(金)	午後1時15分～2時30分	精神科医師・保健師
	8月 3日(金)	午後1時15分～3時	カウンセラー・保健師
▼乳幼児健診・相談	期日	受付時間	対象
赤ちゃん相談・4カ月	7月31日(火)	午前9時～9時30分 午後1時～1時30分	平成30年3月生まれ
赤ちゃん相談・10カ月	7月27日(金)		平成29年9月生まれ
1歳6カ月児健診	8月 2日(木)		平成29年1月生まれ
2歳児歯科健診	8月 9日(木)		平成28年1月生まれ
3歳児健診	7月26日(木)		平成27年1月生まれ
こころの発達相談(予約制)	8月 8日(水)		午前9時～11時50分

- 母親学級(予約制)**…主に初めて母親になる人が対象
- パパママクラス(予約制)**…妊婦とその家族が対象
※日時などくわしくは健康増進課へ。
- こんにちは赤ちゃん事業**…生後4カ月までの赤ちゃんが対象
※赤ちゃんお誕生連絡票(母子健康手帳別冊)を健康増進課へ送付。

子ども急病電話相談

☎ #8000

ダイヤル回線からは☎043-242-9939、
午後7時～翌午前6時・年中無休

成田市医療相談ほっとライン

専門の医療スタッフが、24時間年中無休、
無料で相談に応じます。

24時間 いい サービス
☎ 0120-24-1130

日曜祝日診療機関

都合により休診する場合があります。
来診前に電話で問い合わせてください。

成田病院(午前中・押畑・☎22-1500)
藤倉クリニック(午前中・幸町・☎22-1158)
聖マリア記念病院(取香・☎32-0711)
ひらの内科(日曜日の午前中・ウイング土屋・☎23-8070)
大田クリニック(日曜日の午前中・ウイング土屋・☎23-2100)
なのはなクリニック(日曜日の午前中・吉岡・☎49-0533)

献血にご協力ください

【イオンモール成田】
7月15日(日)・29日(日) 午前10時～11時45分、午後1時～4時

【市役所】
7月26日(木) 午前10時～11時45分、午後1時～4時
※都合により変更になる場合があります。くわしくは千葉県赤十字血液センター千葉港事業所推進課(☎043-241-8332)へ。

急病診療所 ☎27-1116 赤坂1-3-1(保健福祉館敷地内)

受付日時	診療科目
毎日(休診日なし) 午後7時～10時45分	内科 小児科
日曜日、祝日、振替休日、8月13日～15日、12月29日～1月3日 午前10時～午後4時45分	内科 小児科 外科
祝日(日曜日を除く)、振替休日、8月13日～15日、12月29日～1月3日 午前10時～午後4時45分	歯科

※症状や年齢によって対応が難しい場合もありますので、事前に連絡してください。

保育園開放日

保育園名	電話番号	期日	保育園名	電話番号	期日
松崎	26-8282	7/20(金)、8/3(金)	高岡	96-0042	7/25(水)、8/8(水)
赤荻	24-0752	7/27(金)、8/10(金)	小御門	96-2362	7/19(木)、8/2(木)
赤坂	20-6900	7/26(木)、8/9(木)	三里塚第一	35-0165	7/17(火)、8/7(火)
橋賀台	28-0676	7/24(火)、8/14(火)	三里塚第二	35-0081	7/24(火)、8/14(火)
吾妻	27-5773	7/25(水)、8/8(水)	長沼	37-0005	毎日 (土・日曜日、祝日を除く)
中台	27-9023	7/18(水)、8/1(水)	大栄	73-3000	
新山	28-2527	7/19(木)、8/2(木)	宗吾	26-2472	
中台第二	29-6676	7/17(火)、8/7(火)	公津の杜	29-6551	

このコーナーの問い合わせは各保育園へ。長沼・大栄・宗吾・公津の杜保育園以外は予約が必要です。

時間=午前10時～11時(長沼は午前9時～午後0時15分、大栄は午前9時30分～午後4時30分、宗吾・公津の杜は午前9時～正午・午後1時～3時)

対象=保育園・幼稚園に通っていない就学前の乳幼児

成田国際福祉専門学校開放講座

在宅介護と高齢者の食事の作り方

日時と内容(全5回)

- 8月27日(月) 午前10時～正午…介護概論などの講義
- 8月28日(火) 午前9時30分～正午…体位変換、衣類着脱の実習
- 8月29日(水) 午前9時30分～正午…車椅子による移動、清拭の実習
- 9月1日(土)・8日(土) 午前10時～午後3時…高齢者の食事についての講義・調理実習

会場=成田国際福祉専門学校(郷部)

対象=20歳以上の人

定員=20人(先着順)

参加費=1,000円(教材代。保険料は別途)

※申し込みは8月13日(月)までに生涯学習課(☎20-1583)へ。

杜の保健室

専門家がアドバイス

がんによる身体的・精神的な苦痛を和らげる方法を学びます。

日時=7月30日(月) 午後2時～4時

会場=もりんぴあこうづ

内容=緩和ケアに関するミニ講義・展示・個別相談

※参加費は無料です。参加を希望する人は当日直接会場へ。くわしくは同館(☎27-5252、第4月曜日は休館)へ。

成田赤十字病院公開健康講座

高齢期の心身の管理

日時=7月20日(金) 午後2時～3時30分

会場=成田赤十字病院A棟8階講堂

テーマ=高齢期の健康管理として大切なこと～心や体の衰えとうまく付き合うために

講師=佐々木香さん(同病院看護部看護係長)

定員=100人(先着順)

参加費=無料

※申し込みは同病院社会課(☎22-2311 内線7504)へ。

シルバー人材センター

入会特別説明会を開催

能力や経験を生かして働きたいという市内在住の60歳以上の会員に、就業の機会を提供しています。

日時=7月27日(金) 午前10時～正午

会場=三里塚コミュニティセンター

※参加を希望する人は当日直接会場へ。

くわしくはシルバー人材センター(☎36-6161)へ。

麻疹・風疹の定期予防接種

対象者は早めに

麻疹・風疹は、より確実に免疫を付けるために2回の予防接種が必要です。1歳になったら早めに受けましょう。

2期の接種期限は3月31日です。期限を過ぎた場合は有料になります。

対象

○1期…1歳の子ども

○2期…平成24年4月2日～25年4月1日生まれの子ども

※転入などで問診票がない場合は母子健康手帳を持って健康増進課へ来てください。くわしくは同課(☎27-1111)へ。

成田おたすけ隊

短時間サービスを開始

高齢者や障がいなどで日常生活に支障のある人(利用会員)が家事などで手助けを必要とするときに、手伝ってくれる人(協力会員)を紹介しています。

内容=掃除、生活必需品の買い物など日常生活の簡単な支援(短時間サービスはごみ出し、洗濯物干し・取り込みなど)

利用会員

対象=市内在住の65歳以上の人、軽度の障がいのある人、就学前の子どもがいる人

年会費=1,000円

利用料=1時間700円(短時間サービスは30分350円。交通費は別途)を協会員に支払う

協力会員

対象=健康でボランティア活動に興味がある人

年会費=無料

※くわしくはボランティアセンター(☎27-8010)へ。

高齢者クラブ大会

寸劇や舞踊を披露

市高齢者クラブ連合会の会員が、日頃の練習の成果を発表します。

日時=7月26日(木) 午前10時～午後3時

会場=国際文化会館

内容=クラブ活動功労表彰、芸能発表
※入場は無料です。くわしくは高齢者クラブ連合会事務局(☎37-3227)へ。

脳活ノルディックウォーキング倶楽部

ボランティアと歩こう

市では、ノルディックウォーキングを通して、要支援1までの軽い物忘れがある人とその家族の支援を行っています。ウォーキングを行うことで、認知機能の維持に取り組みませんか。また、ボランティアも募集しています。

活動日時=第2水曜日・第4木曜日 午後1時30分～3時30分(ボランティアは午後1時～4時)

活動場所=保健福祉館や周辺の緑道

※申し込みは健康増進課(☎27-1111)へ。

福祉に関する標語

小学4年生～高校生を対象に

内容=思いやり・親切・触れ合いなど福祉に関するもの

対象=市内在住・在学の小学4年生～高校生

応募規定=七五調で作られたもの(字数は問いません)。応募は1人1点

申込方法=10月31日(水)(必着)までに、はがきに氏名・学校名・学年・標語作品を書いて社会福祉協議会(〒286-0017 赤坂1-3-1)へ

※くわしくは同協議会(☎27-7755)へ。

成田病院講座

からだを知る!転倒予防

リハビリスタッフと一緒に体の仕組みや体操を楽しく学びます。

日時=7月22日(日) 午前10時～正午

会場=成田病院(押畑)

定員=20人(先着順)

参加費=無料

※申し込みは7月21日(土)の正午までに同病院リハビリテーション科(☎22-1500、日曜日・祝日を除く)へ。

歴史と伝統文化のまち「成田」には、さまざまな分野で活躍した人や郷土の発展のために尽くした人がたくさんいます。先人たちの生き方からふるさと成田の歴史に触れ、未来へ大きく羽ばたく指標となれば幸いです。

第13回 いいだえいじろう 飯田栄次郎

飯田栄次郎という人

飯田栄次郎は、嘉永4(1851)年9月13日、江戸に旧幕臣の山縣信統やまがたのぶつぐの次男として生まれた。7歳の頃から漢字や剣術を修めるなど、向上心の高い少年であった。慶応3(1867)年、徳川幕府の陸軍生徒となり、廃藩まで藩兵訓練に当たった。明治5(1872)年には陸軍少尉となり、東京鎮台府の教官に任命されたが、軍内の薩摩勢力の気ままさに堪えかねて、翌年辞任してしまった。

明治6年、埴生郡松崎村(現在の松崎)に住む、山縣家と血縁関係にあった宮田七右衛門の紹介で、隣村の下福田村(現在の下福田)の飯田四郎兵衛家に婿入りし、農業に従事することになった。

キリスト教伝道者への道を歩みだす

明治10年、西南戦争が起こると、再び軍人になることを決意し上京。実家を訪れた時、すでにキリスト教の洗礼を受けていた実兄の山縣与根よね二から入信の勧めを受けたのがきっかけで、東京四谷の聖十字会堂に赴いた。そこで、宣教師のウィリアム・B・ライト師から聖書の教義を受け、軍人から一転キリスト教伝道者への道を歩みだした。それから6カ月間、ライト師の下で聖書を学び、その年の12月25日に洗礼を受け、翌年、



左／大正時代の福田教会堂(『成田の歴史アルバム』より)
右／現在の福田聖公堂(場所：下福田)

嘉永4年～大正13年(1851～1924)

江戸に生まれる。宣教師のウィリアム・B・ライト師から洗礼を受け、自宅に夜学塾を設けて漢文や歴史を教授するとともにキリスト教の伝道を行った。また、自宅を仮会堂にして、福田教会を発足させ、キリスト教伝道の中心的役割を果たした。

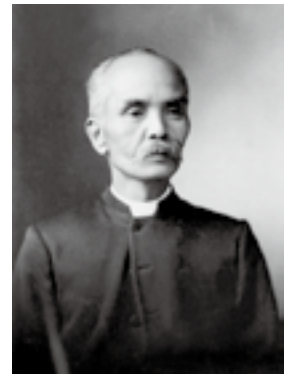

神学校へ入学した。

明治13年、伝道師となった栄次郎は、中津村(現在の神奈川県愛甲郡愛川町)で伝道に着手し、同14年に帰省して下福田で伝道活動を開始した。自宅を利用して夜学校を開設し、漢文学・歴史・聖書の講義を行った。ところが村人からキリスト教への理解を得られず、反対する者が多くあり、同17年、下福田での伝道を一時断念し村を去った。

その後、下福田の青年達の間では、欧米思想に影響を受けキリスト教に対する関心が高まり、求道者の一団が形成されるなど、自主的に集会が開かれるようになった。その中には、後に衆議院議員となる大沢庄之助もおり、教会運営を担った。

明治20年、栄次郎は彼らの求めに応じて下福田に帰省し、自宅を仮会堂として日本聖公会福田教会を創立し、翌21年8月には福田教会堂を建設した。同25年3月に栄次郎が主任長老となって以降、福田教会は拡大の一途をたどった。信徒数は、同23年に60人、同25年には80人、同30年には113人と増加し、下福田にキリスト教が浸透し定着した。

栄次郎は、その後も県内各地に伝道を続け、大正13(1924)年6月3日、72歳で波乱に満ちた生涯を閉じた。現在の福田聖公堂は、昭和10年に移転したものである。

参考：『成田市史』近現代編、『成田市史』近代編史料集3、『成田市史研究』42号

編集後記

広報課に配属になって3カ月が過ぎました。先輩と一緒に、イベントや講座などの取材に足を運んでいます。取材後、記事を作ったり、フェイスブックに投稿したりする際に実感するのが表現の難しさ。どう表現すれば、分かりやすく興味を持ってもらえる文章になるのか勉強の日々です。これからも自分が見て聞いたことを正確に、そして魅力的に皆さんへ伝えていきたいと思っています。

平成30年7月15日号 No.1367

成田市のホームページ

<http://www.city.narita.chiba.jp>

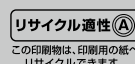

この印刷物は、印刷用の紙へリサイクルできます。

広報なりたは、グリーン購入法に基づく基本方針の判断基準を満たす用紙、誰にでも読みやすいUD(ユニバーサルデザイン)フォントを使用しています。