



広報なりた

主	年頭所感	2
な	お年玉クロスワード	12
内	平成30年度非常勤職員を募集	17



日本の安全を守る

写真に写るのは、今年の干支「戌」で麻薬探知犬のファントム号と、ペアを組む東京税関の鈴木さん。麻薬類の密輸入を阻止するため、成田空港で日々業務に当たっています。(12月4日・成田空港で)

住んでよし 働いてよし 訪れてよし

明けましておめでとーうございませう



成田市長
小泉一成

に係る多くの事業が大成するよう
取り組んでいきます。

観光立市なりたの実現

成田山新勝寺は、本年、開基
1080年の記念すべき年に当た
ります。このことを記念して、本
市においてもさまざまな行事を実
施し観光振興を図ります。また、
本市特有の観光資源を活用した祭
礼・イベントなどを引き続き開催
することで、観光客誘致の強化に
取り組んでいきます。

昨年7月28日に、成田空港開港
以来の航空旅客数が10億人を達成
しました。また、平成29年の上期
の航空旅客数が1,981万8、
000人と平成26年から4期連続
で最高値を更新しています。

これらの追い風を千載一遇の
チャンスと捉え、本年開催される
世界女子ソフトボール選手権大会
2019年のラクビーワールド
カップ日本大会、そして2020

年の東京オリンピック・パラリン
ピックに向けた事前キャンプの積
極的な誘致などスポーツツーリス
ムの推進を図っていきます。

昨年2月に圏央道の茨城県内区
間が全線開通しました。このこと
により、本市と北関東方面とのア
クセスが大幅に向上し、本市へ観
光などに訪れる方や成田空港を利
用する方の利便性が高まりました。

また、本年1月から圏央道千葉
県内未開通区間の大栄―横芝間の
一部でいよいよ工事が着工される
運びとなりました。圏央道の全線
が整備されることで、より一層本
市への交通アクセスが向上し、物
流の効率化が図られるとともに、
観光の活性化や企業進出・雇用創
出の促進が期待されます。

成田空港を核とした まちづくり

現在、政府は、訪日外国人旅行
者数を2020年に4,000万
人、2030年には6,000万
人とする目標を掲げるなど、観光
を国の基幹産業と位置付けた成長

平成29年4月に開学した国際医療福祉大学医学部

市民の皆様には、平成30年の新
春を健やかにお迎えのこととお
慶び申し上げます。

今年の干支は戌戌です。十干
の戌は、植物の成長が絶頂期にあ
ることを意味します。また、十二
支の戌(犬)は多産でお産が軽いと
されていることから、安産祈願は
「戌の日」が吉日とされています。
そして、新たに何かを産むという
意味もあり、何かを生み出す年と
しても良いとされています。

本年は、市長に就任してから、
3期目の総仕上げです。千葉県の
中核を担う都市として大きく成長
した本市が、さらに発展していく
ため、戌戌にあやかり、市政運営

戦略を打ち出しています。昨年は過去最多であった平成28年の2、404万人を11月4日時点で突破し、増加の一途をたどっています。増大する首都圏航空需要に対応するため打ち出された、第3滑走路の整備をはじめとする成田空港のさらなる機能強化策は、日本の空の玄関である同空港の利便性が向上し、国際競争力の強化につながるだけではありません。人や物の流れがさらに活発になることで、地域経済の発展にも寄与し、本市や空港周辺地域にさらなる成長をもたらすと考えています。

その一方で、機能強化に伴う発着回数の増加や騒音地域の拡大、夜間飛行制限の緩和、航空機からの落下物などにより、騒音地域にお住まいの皆様への生活環境への影響も懸念されます。

市としても、空港の機能強



上空から見た成田空港

日本の「食」の発信の場を目指して

日本食は、「和食」日本人の伝統的な食文化」としてユネスコ無形文化遺産に認定されるなど、世界で高い評価を受けています。

政府は、2019年に農林水産物・食品の年間輸出額の1兆円達成に向け、「農林水産業の輸出強化戦略」の実践に必要な施設などのハード面と制度・手続きなどのソフト面の整備を総合的かつ計画的に進めるとしています。

このような背景もあり、本市では、成田空港・東関東・圏央道などの充実した交通ネットワークの利点を最大限活用し、本市のみならず、空港周辺地域・千葉県・東日本地域、さらには全国各地から集荷した農水産物の効率的な輸送を可能とする輸出拠点機能を有する新生成田市場の再整備を進めています。現在、空港隣接地での2020年の開場に向けてスピード感を持って取り組んでいます。

新生成田市場は、市民の皆様へ安全・安心な生鮮食品などを安定的に供給することはもとより、日本の農水産物のおいしさと食文化を、輸出を通じて「なりた」から「世界」へ発信することで日本の農水産業の発展に貢献できるものと考えています。また、空港を利用する国内外のお客様が気軽に立ち寄って日本の「食」を楽しむような施設も備えていきます。

医療・福祉の充実したまちづくり

昨年4月の国際医療福祉大学医学部の開学を受け、2020年の開院を目指して国際医療福祉大学成田病院の建設工事が昨年9月から畑ヶ田地先で進められています。642の病床と39の診療科を備えた付属病院が開院されることにより、高度な医療を身近で受けることができるようになります。また、救急医療体制が拡充するなど、本市の医療環境は格段に向上することとなり、超高齢社会に対応した安心・安全なまちづくりが実現できるものと確信しています。

日本の高齢化は急速に進んでおり、2025年には、団塊の世代の約800万人が後期高齢者となり、超高齢社会がさらに加速しま

す。現在でも県内では4人に1人が高齢者という状況です。

一方、本市の高齢化率は全国的に見ても比較的低い数値ですが、今後、高齢者の増加が予測されています。このようなことから、高齢者の皆様が住み慣れた地域で、生き生きと安心して生活を継続できるように、日常生活圏の再編成を行い、高齢者の総合相談窓口である地域包括支援センターを増設し、機能強化を図っていきます。

子育て世代に魅力あるまちづくり

本市が安定的に発展していくための基盤として「若者や子育て世代に魅力のあるまちづくり」を重点目標の一つに掲げ、各種事業を推進しています。その中で、多くの要望が寄せられていました市街地での病児・病後児保育施設については、昨年4月に成田病院内に開設し、さらに、ニュータウン地区内においても本年4月の開設を予定しています。

待機児童解消への取り組みについては、昨年7月1日、国の基準による待機児童「ゼロ」を達成しました。しかしながら、国の基準には当てはまらないものの、保育園などに入所を希望していても入

所できない児童もいます。

今後さらさら受け入れ枠の拡大を図るとともに、昨年度創設した保育士処遇改善事業、通称「なりた手当」により処遇改善を図り、働きやすい環境を整えていきます。子どもを産み育てたいと思う市民の皆様の希望がかなうよう、子育て世代に寄り添った施策を引き続き実施してまいります。

昨年、ゆるキャラグランプリでうなりくんが念願であったグランプリを獲得し、ゆるキャラの頂点に立つことができました。このことは、市民の皆様の熱い応援により成し得たものと思っており、応援していただきました皆様に改めて深く感謝申し上げます。知名度が向上したうなりくんは、これからも成田市特別観光大使として本市の魅力を大いにPR・発信していきますので、さらなる応援をよろしくお願いいたします。

結びに、本年も未来を見据えた「次世代に誇れるまちづくり」を進め、より一層市民の皆様に「住んでよし、働いてよし、訪れてよし」を実感していただけるよう、取り組んでいきます。

本年も市民の皆様の温かいご支援、ご協力をお願い申し上げます。年頭のあいさつといたします。



クラブ訪問 200

歌詞の表現を大切に

加良部小学校合唱部

私たち加良部小学校合唱部は、歌が大好きな4～6年生の男女45人で「いい顔、いい声、いい心」を心掛けて、朝と放課後に音楽室で元気な歌声を響かせています。

練習では、まずは声を出す準備から始めます。私たちが行っているのは、体をほぐし、姿勢を良くするための「こんにやく体操」。体をねじりながら腕をぶらぶらさせたり、首や肩などの関節を回したりします。力を抜いてリラックスできたら、次は発声練習。顧問の植草先生からは、お腹に力を入れて、鼻の上を意識して声を出すようにと教わっています。全体での発声練習では、片手を顔の上から前に出しながら、遠くまで声を響かせるように発声するなど、声の出し方を工夫しています。

歌うときは、自分たちで歌詞の意味を考えて表現することを大切にしています。12月に国際文化会館で行われた「青少年感動芸術劇場」では合唱曲「樹形図」を披露しました。この曲は「君よ、大樹たれ」という力強い歌詞が繰り返されるのが特徴です。その強さを表現するため、声を大きく出すように意識しながらも、地声にならないように気を付けました。本番では、大きな木の壮大な

イメージを伝えることができたいと思います。これからも、たくさんの人たちに歌声を届けられるよう、みんなでいい合唱を作り上げていきたいです。



遠くまで声を届かせて



気を付ける箇所をチェック



かの鹿野 遼介 部長 (6年生)

みんな明るくて一生懸命なので、とても良い雰囲気です。合唱を楽しんでいます。

ダンスで世界を旅する気分

りぼん

私たち「りぼん」は、毎週木曜日に加良郡公民館でフォークダンスを楽しんでいるサークルです。市の初心者ダンス講習に参加したメンバーが基となり、15年程前にサークルを結成しました。現在は女性12人、男性2人で活動しています。

フォークダンスとは世界各地に伝わる民族舞



衣装に身を包みにこやかに



手を取り合って



ペアを組み円になって踊る

踊ることをいいます。「マイムマイム」や「オクラホマミキサー」を思い浮かべられる人が多いようですが、それ以外にも数え切れないほどの踊りがあります。中でもブルガリアやイスラエル、チェコなど東欧のものが多くです。毎年新しい踊りが日本に伝えられ、まず先生が覚えられたものを、私たちが毎回少しずつ教わります。

素敵な音楽に合わせて体を動かしていると、まるで世界を旅したような気分にもなれて、とても気持ちが良いです。きれいな衣装を着ると心が弾みますし、みんなで息を合わせて踊るのは特有の一体感を味わうことができます。

健康面でも良い効果があります。音楽に合わせてステップを踏むことは仲間と楽しんでできます。続けているうちに自然と長い時間でも踊り続けられる体力がきました。また、細かい足の動きを覚えるのは、頭の体操にもなります。

現在は、千葉市で開催される、県内の団体が集まる発表会に向けて練習しています。同じ愛好者が見ていますから、失敗しないように普段以上に特訓に励んでいます。自宅での個人練習は欠かせません。とは言え、自分たちが楽しく笑顔で踊るのが一番大切。ほかのグループとの交流も楽しみたいです。



むらた すみれ 村田 堇ちゃん(5歳)中台(左) ひらやま いちか 平山 市夏ちゃん(5歳)中台(右)
ひぐち あおい 樋口 葵依ちゃん(5歳)中台(中央)

いつも元気な中台の三人娘♥楽しい笑い声を響かせています♪



だて しょうた 伊達 翔太くん(9カ月)美郷台

いつもにこにこ笑顔で、元気をもらっています。

このコーナーには市内在住で5歳までのお子さんの写真を掲載しています。お気に入りの1枚が撮れましたら、ぜひお寄せください。

- 応募方法 お子さんの写真に住所・氏名(ふりがな)・生年月日・親の名前・電話番号・30字程度のコメントを添えて広報課へ
- 応募先 〒286-8585 花崎町760 成田市役所広報課
- 問い合わせ 広報課 ☎20-1503



池から水をくみ上げて放水

12/3

大規模災害初動対応訓練

いざというときの手順を確認



消防車の操作手順を確認する女性部員ら

地域に住む人たちで組織される消防団。その各分団による「大規模災害初動対応訓練」が、市内各地で実施されました。成田・公津地区を管轄する第1・2分団は、公津の杜公園の隣にある調整池で訓練を行いました。内容は、ポンプ車と持ち運びできる可搬ポンプをつなぎ、水源から離れた場所でも消火活動ができるようにするというものでした。昨年4月に発足した女性部のメンバーも参加し、資器材の操作手順などを確認しました。

プロが伝授 マイ♥スイーツ

12/6

今日はパティシエに弟子入り

お菓子作りの楽しさとコツをプロから学ぶ「プロが伝授 マイ♥スイーツ」が、もりんぴあこうづで開かれました。市内でケーキ店を営む講師から教わったのはショートケーキの作り方。参加者は講師の実演を食い入るように見て、その様子を写真に収めたりポイントをメモしたりしました。実際に製作に取り掛かると、材料の温度や固さなど細かな点にまで質問が。最後まで熱心に取り組み、プロ直伝の味を完成させました。



生クリームでデコレーション



講師からポイントを教わりながら作業



全体を見ながら配置決め

初めてのプリザーブドフラワー教室 11/27 長い間楽しめるリース

生花の美しさを長く楽しめるのが特徴のプリザーブドフラワー。これを使ったリース作りをテーマに「初めてのプリザーブドフラワー教室」が市体育館会議室で行われました。使用した素材はクリスマスを意識したスギやバラ、木の実など12種類。参加者は、これらを土台のリースに巻き付ける位置を考えながら、それぞれのペースで装飾をしました。完成すると、みんな出来栄えに満足げな笑顔を浮かべていました。

少年フットサル大会 12/2 攻守の切り替え素早く

市内8チームを含む、小学生以下で編成された24チームが参加し「少年フットサル大会」が市体育館で開催されました。試合は3チーム総当たりの予選リーグと、決勝トーナメントで行われました。フットサルの中でも小さい15×25メートルのピッチ上は、攻守が激しく入れ替わる展開に。選手は仲間同士で指示や激励の声を掛け合い、勝利を目指して全力で戦いました。



激しい球競り合い



大きなうなりくんのイルミネーション

うなりくん感謝祭・イルミネーション点灯式 12/2 ファンの皆さんありがとう

ゆるキャラグランプリの応援に対してのお礼と感謝を伝えるため「ゆるキャラグランプリうなりくん応援ありがとう感謝祭」がさくらの山で開催されました。遠山中学校吹奏楽部の演奏や、うなりくんOXクイズ、写真撮影会などが行われ、多くのファンが集まりました。また、「うなりくんイルミネーション点灯式」も行われ、さくらの山は彩りに包まれました。イルミネーションは2月10日(土)まで点灯される予定です。

クリスマス飾り作り教室 12/6 おしゃれなミニツリーを

クリスマス気分を楽しんでもらおうと「クリスマス飾り作り教室」が公津公民館で行われました。今回作ったのは、木の枝やプリザーブドフラワーなどを使ったミニツリー。講師からきれいに見えるコツなどを教えてもらいながら、参加者は思い思いに飾り付けをしました。参加者の一人は「何年もこの教室に参加しています。今日家に帰ったら玄関かリビングに早速飾ろうと思います」と話していました。



飾り付けのバランスなどをアドバイス

パスポートの申請・交付

市役所で手続きできます

市では、パスポートの申請・交付窓口を開設しています。申請できるのは、日本国籍を有し市に住民記録がある人、または県外に住民記録があり、学生や単身赴任などで継続的に市内に居住している人などです。

交付までに日数がかかりますので、余裕を持って申請してください。

取扱業務

- 新規・切替申請と交付
- 記載事項変更申請と交付
- 査証(ビザ)欄の増補申請と交付
- 紛失・盗難・焼失の届け出

受付日時(祝日・年末年始を除く)

○申請：月々金曜日 午前9時～午後4時30分

○交付：月々金曜日・日曜日 午前9時～午後4時30分

交付までの日数(申請日から9日目(土・日曜日、祝日、振替休日、年末年始を除く)以降)

必要書類(初めて申請する場合)

- 一般旅券発給申請書・申請書は市民課、下総・大栄支所、市民課赤坂分室で配布しています
- 戸籍謄本または抄本(一通)：申請日前6カ月以内に発行されたもの
- 写真(1枚)：サイズは縦45×横35ミリメートル(カラー・白黒どちらでも可)。無帽で正面を向き、申請日前6カ月以内に撮

影したもの

本人確認書類(1～2点)

A 1点でよいもの	運転免許証、マイナンバーカード、住民基本台帳カード(顔写真付き)など
B 2点必要なもの (Aの書類を持っていない場合、①2点または①+②)	①保険証、年金証書・手帳、介護保険被保険者証など ②学生証(顔写真付き)、身体障害者手帳、公的機関が発行した資格証明書(顔写真付き)など

県外に住民記録があり、本市に住んでいる人は、住民票(申請日前6カ月以内に発行されたもの)と本市に住んでいることを証明する書類が必要です。

手数料(申請内容により異なる)

※くわしくは市民課 ☎20・1525)へ。

移動暴力相談

悩み事を打ち明けて

日時 11月17日(水) 午前10時～午後4時

場所 印旛地域振興事務所(佐倉市)

内容 暴力団などに関する相談
相談料 無料

※相談を希望する人は当日直接会場へ。くわしくは千葉県暴力団追放県民会議事務局 ☎0120・089354)へ。

ユネスコ世界寺子屋運動

書き損じはがきを回収

成田ユネスコ協会では、書き損じはがきを回収し、アジアの国々の人たちの学びの場づくりに役立っています。投函されたいない官製はがきのある人は、提供にご協力をお願いします。

期間 2月28日(水)まで

回収場所 生涯学習課(市役所5階)、各公民館、もりんぴあこ

うづ、三里塚コミュニティセンター、文化芸術センター、美郷台地区会館、図書館、保健福祉館、市内の小中学校など

※くわしくは成田ユネスコ協会事務局 生涯学習課 ☎20・1583)へ。

中小企業退職金共済

加入事業主に補助金

補助対象 平成29年1月1日～12月31日に中小企業退職金共済掛金を支払った事業主

補助率 共済制度に加入した月から12カ月は20パーセント、13～60カ月は10パーセント

限度額 年額1万2,000円(従業員1人当たり)

申請方法 1月31日(水)までに、必要書類を直接または郵送で商工課(市役所4階) ☎286・8585 花崎町760)へ

※くわしくは同課 ☎20・1622)へ。

市長日誌



12月1日～15日

1日	なかよし発表会 12月定例市議会開会(～20日)
2日	ゆるキャラグランプリうなりくん応援ありがとう感謝祭
3日	印旛都市駅伝競走大会
4日	迎春対策全体会議 観光宣伝キャンペーン出発セレモニー
5日	市議会一般質問(～8日)
9日	体育協会表彰祝賀会
10日	スポーツ推進委員連絡協議会表彰受賞者祝賀会
11日	建設水道常任委員会 空港対策特別委員会 教育民生常任委員会
12日	冬の交通安全運動・防犯街頭キャンペーン 経済環境常任委員会
13日	柏レイソル宮本駿晃選手表彰訪問
14日	総務常任委員会
15日	韓国井邑市中学生友好訪問団表彰訪問



宮本選手と共に(13日)

困りごと・悩みごと相談室

心の健康、
応援します

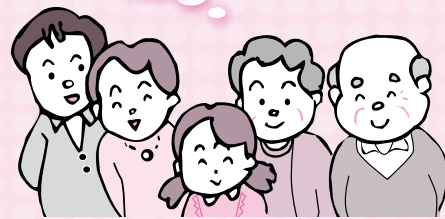

一人で悩んでいないで相談してみませんか？

相談は無料で秘密は厳守されます。この機会に日頃感じている疑問や悩みを解消してみたいはいかがですか。

1月の相談日 ※12:00～13:00は相談できません。1月1日(月・祝)～3日(水)・8日(月・祝)は相談を実施していません。

相談名	期日	時間	場所	問い合わせ先
市民生活相談(離婚・相続・ 相隣関係・金銭貸借など)	月・金曜日	9:00～16:00	市役所2階相談室 ※各相談の受け付けは、終 了時間の30分前まで。 予約制の相談は、予約の 時間までに来てください。	市民協働課市民相談室 ☎20-1507 ※裁判所で係属中の事件や法 人からの相談は受けません。 弁護士法律相談(同年度中 に相談は2回まで)の2月分 の予約は1月31日(水)午前8 時30分から受け付けます。
弁護士法律相談(予約制)	28日(日)、水曜日	13:00～16:00		
女性のための相談 (DV含む・予約制)	木曜日	10:00～16:00		
外国人相談(英語・中国語・ スペイン語・ポルトガル語)	12日(金)・26日(金)	13:00～16:00		
税務相談	16日(火)	10:00～15:00		
不動産相談	16日(火)	10:00～12:00		
もめごと・なやみごと・ 苦情相談(人権・行政相談)	23日(火)	10:00～15:00		
市民よろず相談	20日(土)	13:00～16:00	保健福祉館	市民よろず相談室 内田さん☎91-5313
司法書士法律相談	17日(水)	18:00～20:00	保健福祉館	千葉司法書士会佐倉支部 菊地さん☎37-3776
司法書士による電話相談	月・水・土曜日 (年始は1月10日(水)から)	月・水曜日14:00～17:00 土曜日10:00～15:00	電話相談のみ (☎0120-971-438)	千葉司法書士会 ☎043-246-2666
法務局不動産登記相談 (相続・抵当権抹消など、予約制)	月～金曜日	9:00～16:00	法務局成田出張所	法務局成田出張所 ☎23-2313
土地家屋調査士登記相談(土地 境界・分筆・新築建物登記など)	10日(水)	9:00～12:00	法務局成田出張所	千葉県土地家屋調査士会印旛支部 岩淵さん☎043-485-1835
住宅無料耐震相談(予約制)	13日(土)	9:00～16:00	市役所5階501会議室 (午後は自宅でも可)	建築住宅課 ☎20-1564
子育て中の人の職業相談	月～金曜日	8:30～17:00	市役所2階マザーズコーナー	ハローワーク成田マザーズ コーナー ☎20-0567
消費生活相談	月～金曜日	9:30～16:30	市役所2階消費生活センター	消費生活センター☎23-1161
商工業者よろず支援拠点 サテライト相談(予約制)	18日(木)	10:00～16:00	商工会館2階相談室	商工会議所 ☎22-2101
社労士年金相談	水曜日	10:00～15:00	市役所1階相談室	保険年金課 ☎20-1547
交通事故相談(予約制)	16日(火)	10:00～15:00	市役所2階相談室	交通防犯課 ☎20-1527
障がい者相談	月～土曜日	9:00～18:00	保健福祉館	ほっとすまいるセンター☎27-1106
心配ごと相談	木曜日	13:00～16:00	保健福祉館	社会福祉協議会 ☎27-7755
	12日(金)		下総地域福祉センター	
	19日(金)		保健福祉館大栄分館	
アルコール依存相談	4日(木)	9:00～12:00	保健福祉館	社会福祉協議会☎27-7755
くらしと就労相談	月～金曜日	8:30～17:15	商工会館1階	暮らしサポート成田☎20-3399
家庭児童相談	月～金曜日	9:00～16:00	市役所2階家庭児童相談室	子育て支援課 ☎20-1538
就学相談(予約制)	月～金曜日	9:00～17:00	教育センター	教育センター ☎20-2922
教育相談(予約制)	火曜日	9:00～16:00	教育センター	教育センター ☎20-2922
教育相談(不登校相談・い じめ相談など)	月～金曜日	9:00～17:00	ふれあいる一む21	ふれあいる一む21 ☎20-1414
教育相談(学校教育全般・ いじめ相談など)	月～金曜日	9:00～17:00	教育指導課(市役所5階)	教育指導課 ☎20-1582
教育相談(家庭教育・青少年教育)	月～金曜日	9:00～17:00	ふれあいる一む21	教育相談室 ☎22-5100
農地・農政相談(予約制)	10日(水)	8:30～11:30	下総支所	農政課☎20-1542
		13:30～16:30	大栄支所	



なりたエコニュース

1日100グラムの減量にチャレンジ

成田富里いずみ清掃工場で処理される可燃ごみの量は増加傾向にあります。豊かな自然を守るためにも、ごみを減量していかなければなりません。

市民一人一人が1日100グラムのごみを減量すると、市全体で1日約13トン、1年間では約4,745トンのごみが減ることになります。1日100グラムのごみの減量は難しいと思われるかもしれませんが、毎日の生活の中の少しの心掛けで、気軽に実行できます。



- 資源物をきちんと分別しましょう
新聞紙・広告1日分で260グラム
- 生ごみは捨てる前にひと絞りしましょう
水切り1回で10～30グラム
- 買い物のときはマイバッグ・マイバスケットを持っていましょう
レジ袋1枚で4～10グラム
- 詰め替え用の商品を選びましょう
シャンプー容器で70～80グラム
- マイ水筒を持ち歩きましょう
500ミリリットルのペットボトルで40グラム
- 食べ残しを減らしましょう
ご飯1膳で150～200グラム

重さはあくまで目安であり、それぞれの大きさや素材によって変わります。ごみの排出をなくすことはできませんが、その量を減らすことはできます。皆様のご協力をお願いします。

※くわしくはクリーン推進課(☎20-1530)へ。



消費生活相談Q&A

コインパーキングの料金トラブルにご注意を

Q 12月31日にいつも利用している1日最大500円のコインパーキングへ駐車したら、高額な利用料金を請求され驚きました。何かの間違いかと思い管理業者に問い合わせたところ、年末年始の特別料金になっていると言われました。よく見ると利用料金案内の看板に、12月30日～1月14日の特別料金が記載されていました。仕方がないのでしょうか。

A コインパーキングは不特定多数の利用者が空いている駐車スペースに自動車を駐車し、利用した時間分の料金を支払う時間貸し駐車場です。駐車場によっては、休日料金と平日料金が違っていたり、周辺でのイベント開催時などに特別料金を設定することがあります。駐車場の利用料金や利用条件が分かりやすく表示してあれば、利用者は納得した上で駐車するので問題ありませんが、実際には表示が見づらく利用条件を誤解するといったトラブルが報告されています。事業者にお問い合わせでも、利用条件の表示はしてあり、利用者が合意の上で利用したのであれば、返金されない場合がほとんどです。

コインパーキングを利用する際は、入り口付近や精算機付近の利用案内をよく見て、料金や利用条件をよく確認しましょう。

看板には1日最大料金とともに「1日限り」「1回限り」「1時間当たり〇〇円」という表示がある場合がほとんどです。この場合、1日最大料金は駐車後1日間または午前0時を過ぎると1日経過したとされ、それ以降は1時間当たりの料金で計算されます。このため、想定していた利用料金より高額になることがありますので気を付けましょう。

※くわしくは消費生活センター(☎23-1161)へ。

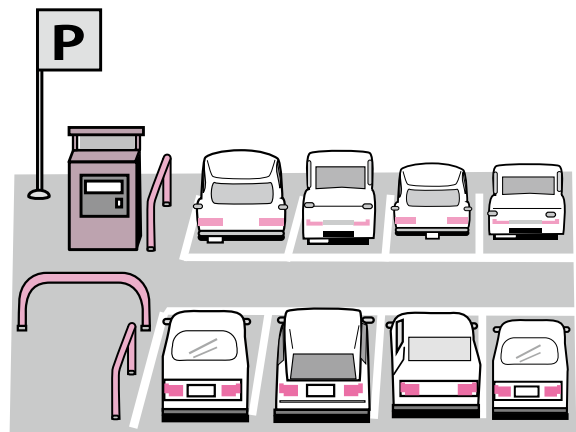



国民健康保険

加入者が交通事故などでけがをしたときは

交通事故など、第三者(他人)の行為によって、けがや病気をしたときの医療費は、加害者が負担することが原則ですが、その状況により、医療機関で国民健康保険が使える場合があります。

国民健康保険を使う場合は、事前に保険年金課へ連絡し、承認を得てください。また、速やかに「第三者行為による傷病届」など、国民健康保険の手続きに必要な書類を提出してください。市はこれを基に、保険給付相当分の医療費を一時的に立て替え、後で被害者に代わり加害者に請求します。

医療手続き中の示談は慎重に

国民健康保険による医療手続き中に、加害者から治療費など

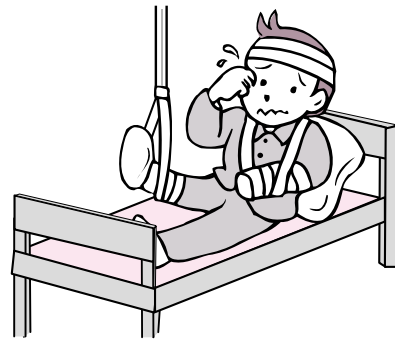

を受けたり、示談を済ませたりすると、国民健康保険が使えなくなったり、手続きが煩雑になり、解決までの期間が長引いたりします。示談などをする前に、必ず保険年金課に相談してください。

※くわしくは同課(☎20-1526)へ。



国民健康保険税・後期高齢者医療保険料

平成30年度の特別徴収額

平成29年度に年金から国民健康保険税や後期高齢者医療保険料を直接引き落とす「特別徴収」の対象だった人は、平成30年度も特別徴収になります(国民健康保険に加入している世帯主で平成30年度中に75歳になる人を除く)。

4・6・8月の特別徴収額は、仮徴収額として2月と同額になり

ます。平成30年度の年間保険税・料は、7月下旬に確定額をお知らせし、10・12・2月の額で過不足を調整します。

口座振替による納付も

特別徴収対象者のうち希望者は、口座振替による納付を選択できます。申し出の時期により口座振替への切り替え時期が異なるため、保険年金課へ問い合わせてください。

※くわしくは同課(☎20-1526)へ。



国民年金

20歳からスタート

成人を迎えた皆さん、国民年金の手続きはもう済んでいますか。日本に住んでいる20~59歳の全ての人は、国民年金に加入します。

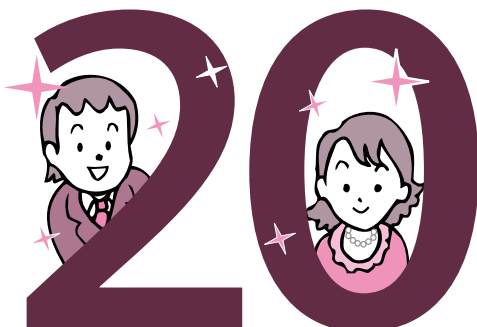

国民年金は国が責任を持って運営する公的年金制度で、社会全体で助け合うことを目的としています。老後はもちろん、病気や事故などで障がいが残ったときや死亡といった万が一のときに支えになるのが年金です。

国民年金の保険料は月額1万6,490円(平成29年度)です。納付には毎月指定の口座から保険料が自動的に払い込める口座振替や、一度に前払いすることによって割引のある前納が便利です。

収入が少なく、保険料を納めることが困難なときには保険料免除制度が、学生(夜間部・定時制・通信制課程も含む)には学生納付特例制度があります。いずれも一定の基準がありますので、保険年金課に相談してください。国民年金への加入や変更、保険料免除申請などの受け付けは、保険年金課(市役所1階)と下総・大栄支所で行っています。

※くわしくは保険年金課(☎20-1547)へ。



募集

体験教室も開催

バウンドテニス合同練習会

日時=2月8日(木) 午前9時20分~正午
会場=市体育館
参加費=100円(保険料)
持ち物=運動のできる服装、上履き、飲み物、ラケット(貸し出しあり)
※申し込みは2月5日(月)までに市レクリエーション協会事務局(スポーツ振興課・☎20-1584)へ。

市役所ロビーで演奏を

グランドピアノの一般開放

市役所1階ロビーにあるグランドピアノ(カワイCA-40)を一般開放します。
日時=2月2日(金)・7日(水)・13日(火)・28日(水) 正午~午後1時
会場=市役所1階ロビー
対象=市内在住・在勤・在学の人
定員=各1組(先着順)
参加費=無料
※申し込みは文化国際課(☎20-1534)へ。



催し物

世界のトップアスリートが指導

陸上教室見学

ロンドン五輪男子400mハードル銀メダリストのマイケル・ティンズリーさんやリオデジャネイロ五輪女子400m4位のナターシャ・ヘイスティングスさんなどが市内小中学生を指導します。
日時=1月21日(日) 午前9時30分~午後3時30分
会場=西中学校グラウンド(雨天時は同校体育館。上履きを持ってきてください)
入場料=無料
※見学を希望する人は当日直接会場へ。ただし、雨天時は人数を制限する場合があります。くわしくはスポーツ振興課オリンピック・パラリンピック推進室(☎20-1584)へ。

有用な情報が満載

消費生活展

暮らしのヒントや情報がいっぱいの消費生活展を開催します。
日時=1月20日(土)・21日(日) 午前10時~午後4時
会場=コアエルム成田店センタープラザ
※内容は広報なりた1月15日号でお知らせします。くわしくは商工課(☎20-1622)へ。

邦楽演奏や寄席を

コミセンでお正月

日時=1月13日(土) 午後1時~4時30分
会場=三里塚コミュニティセンター
定員=50人(先着順)
第1部 箏・三絃・尺八の調べ
出演=清翔会・竹樹会
入場料=無料
第2部 寄席さんりづか亭
出演=めずらし家^{やしばらく}芝楽さん、百楽庵^{ひやくらくあん}金一さん、久寿里^{くずり}菊之助さん、河内家^{かわちや}るばんさん
入場料(全席自由)=500円
※申し込みは同センター(☎40-4880、月曜日は休館)へ。

県内出身の若手芸術家による

若い芽の作品展

日時=1月4日(木)~21日(日) 午前9時~午後7時(21日は午後3時まで)
会場=もりんぴあこづつ
内容=千葉県出身の若手芸術家による、大小さまざまな作品の展示
入場料=無料
※鑑賞を希望する人は当日直接会場へ。くわしくは同館(☎27-5252、第4月曜日は休館)へ。

下総歴史民俗資料館で

縄文時代展

市内の縄文時代の遺跡から出土した縄文土器や石器などを紹介します。
日時=1月16日(火)~2月25日(日) 午前9時~午後4時30分(2月12日を除く月曜日、2月13日(火)は休館)
会場=下総歴史民俗資料館
入場料=無料
※くわしくは生涯学習課(☎20-1583)へ。

図書館

今月の図書館休館日=1日(月・祝)~4日(木)(年始休館)、9日(火)、15日(月)、22日(月)、29日(月)、31日(水)(館内整理日)
※8日(月・祝)は本館・公津の杜分館・三里塚コミュニティセンター図書室のみ開館します(午前9時30分~午後5時)。

図書館本館・公津の杜分館は火~金曜日は午後7時(2階は午後5時15分)まで、土・日曜日は午後5時まで開館しています。5日(金)は全館午後5時まで開館します。

映画会

会場=市立図書館2階視聴覚ホール
◇1月13日(土)=[しあわせのパン] 2012年・日本
◇1月21日(日)=[ファインディング・ドリー] 2016年・アメリカ・アニメ・吹替
◆上映は午後2時から、定員は171人(先着順)、入場は無料です。くわしくは視聴覚サービスセンター(☎27-2533)へ。

航空機騒音測定結果

平成29年11月分

測定局	Lden	WECPNL	測定局	Lden	WECPNL
竜台	55.9	66.2	荒海橋本	63.0	74.0
長沼	58.6	69.0	大室	59.9	70.2
北羽鳥	58.1	68.9	大室(NAA)	60.0	71.3
北羽鳥北部	57.9	67.3	野毛平工業団地	61.7	72.4
新川	58.5	68.7	芦田	63.4	75.6
猿山	51.5	61.2	赤荻	61.4	71.9
滑川	56.7	67.2	野毛平	61.6	72.8
西大須賀	59.2	71.4	下金山	54.1	65.5
四谷	58.7	69.5	押畑	53.0	63.0
高倉	61.6	75.4	新田(NAA)	56.2	69.9
内宿	55.8	65.9	新田	58.8	71.8
磯部	59.5	70.4	堀之内	59.4	70.8
水掛	58.4	68.4	馬場	55.9	67.2
幡谷	58.6	68.5	遠山小	59.8	71.9
成毛	58.7	68.7	本三里塚	58.9	72.6
荒海	62.7	73.9	三里塚小	60.3	72.9
飯岡	61.1	72.3	御料牧場記念館	56.8	69.2
大生	61.6	72.5	本城	58.8	70.7
土室(県)	64.2	78.6	南三里塚	59.5	72.9
土室(NAA)	57.6	67.9			

色文字は、騒防法第一種区域に設置された測定局を示します。
第一種区域の基準値 Lden: 62デシベル以上(参考値WE CPNL: 75以上)

※航空機騒音の評価指標は、平成25年4月からWECPNLからLdenに変更されました。Ldenとは、時間帯補正等価騒音レベルのことで、航空機騒音をエネルギーとして加算するもので、夕方や夜間の値には重み付けを行います。単位はデシベル。この数値は速報値です。くわしくは空港対策課(☎20-1521)へ。

心肺蘇生法を学ぼう

普通救命講習会

日時=2月25日(日) 午前9時~正午
 会場=赤坂消防署
 内容=心肺蘇生法・AEDの操作方法などを学ぶ
 対象=市内在住・在勤・在学の中学生以上の人
 定員=15人(先着順)
 参加費=無料
 ※申し込みは同署(☎26-3210)へ。

仕込みの工程を体験

味噌づくり講習会

期日=2月16日(金)
 時間=午前9時~11時30分(午前の部)、午後1時~3時30分(午後の部)
 会場=農産物加工施設(一坪田)
 内容=みそ5kg分を仕込む
 対象=市内在住の20歳以上の人
 定員=各12人(応募者多数は抽選)
 参加費=2,500円(材料費)
 持ち物=漬物用ポリ容器など、みそを持ち帰るための容器
 申込方法=1月18日(木)(必着)までに、はがきに住所・氏名・電話番号・午前または午後の希望を書いて農政課(〒286-8585 花崎町760)へ
 ※くわしくは同課(☎20-1542)へ。

女性のための

ナイトヨガ入門教室

日時=2月2日(金)・9日(金)・16日(金)(全3回) 午後7時~8時30分
 会場=中央公民館
 内容=ヨガの基礎や呼吸法を学ぶ
 対象=市内在住・在勤の18歳以上の女性
 定員=20人(応募者多数は抽選)
 参加費=無料
 持ち物=運動のできる服装、タオル、ヨガマット(バスタオルでも可)、飲み物
 申込方法=1月18日(木)(必着)までに、はがきまたはEメールで住所・氏名(ふりがな)・年齢・電話番号・教室名を中央公民館(〒286-0017 赤坂1-1-3 Eメールkominkan@city.narita.chiba.jp)へ
 ※くわしくは同館(☎27-5911、第1月曜日・祝日・1月9日(火)は休館)へ。

掘り出し物を見つけよう

リサイクル製品の販売

日時=1月11日(木)~14日(日) 午前9時~午後4時
 会場=リサイクルプラザ
 リサイクル製品=自転車、家具類
 価格(1点当たり)=5,000円以内
 対象=市内在住で、品物を持ち帰ることができる人(希望者には、建物1階までの運送を有料で行います)
 申込方法=リサイクルプラザにある申込用紙を提出(本人・同居の家族のみ可)
 抽選日=1月16日(火)(当選者にはがきで通知)
 ※申し込みのなかった品物は16日の午後1時から即売します(月曜日・祝日は除く)。くわしくはリサイクルプラザ(☎36-1000、祝日は除く)へ。

新春から始める

写経・写仏講座

日時=1月17日(水)・31日(水)、2月14日(水)(全3回) 午前10時~正午
 会場=三里塚コミュニティセンター
 内容=写経や写仏の作法などを学び実践する
 定員=16人(先着順)
 参加費=500円(教材費)
 ※申し込みは1月14日(日)までに同センター(☎40-4880、月曜日は休館)へ。

秘密のレシピをご紹介します

スイーツ教室

日時=2月10日(土) 午前10時~正午
 会場=遠山公民館
 内容=バターケーキの作り方と、いろいろなアレンジの仕方を学ぶ
 対象=市内在住・在勤・在学の人(小学3年生以下は保護者同伴)
 定員=12人(応募者多数は抽選)
 参加費(1人当たり)=600円(材料費)
 申込方法=1月18日(木)(必着)までに、はがきまたはEメールで住所・氏名(ふりがな)・電話番号・年齢(学生は学校名と学年も)・教室名を遠山公民館(〒286-0122 大清水48-7 Eメールkominkan@city.narita.chiba.jp)へ
 ※くわしくは同館(☎35-0600、月曜日・祝日・1月9日(火)は休館)へ。

ペットと楽しく暮らすために

県動物愛護センター

会場=県動物愛護センター(富里市)
 参加費=無料(犬のしつけ方教室実技講座は犬同伴1匹につき3,240円)
犬のしつけ方教室(基礎講座)
 日時=1月11日(木)、2月1日(木)、3月1日(木) 午前9時30分~正午
 対象=犬を飼いたい人
犬のしつけ方教室(実技講座)
 日時=1月11日(木)、2月1日(木)、3月10日(土) 午後0時30分~3時
 対象=犬を飼っている人
飼い主さがしの会(犬・猫)
 期日=1月13日(土)、2月3日(土)、3月10日(土)
 時間
 ○ペットを飼いたい人…午前9時~10時
 ○ペットを譲渡したい人…午前9時30分~11時
一般譲渡会
 日時=1月25日(木)、2月4日(日)・22日(木)、3月15日(木) 午後1時~3時(受け付けは午後1時30分まで)
 内容=県動物愛護センターで保護されている犬・猫を譲渡
パピークラス
 日時=要相談
 内容=子犬の飼い方・しつけ方を学ぶ
 ※一般譲渡会への参加を希望する人は、当日直接会場へ。申し込みは県動物愛護センター(☎93-5711)へ。犬のしつけ方教室(実技講座)は千葉県動物保護管理協会へ(☎043-214-7814)へ。

楽しく踊って健康に

フォークダンス初心者講習会

日時=2月1日(木)・8日(木) 午後1時~3時
 会場=加良部公民館
 参加費=無料
 持ち物=運動のできる服装、上履き
 ※申し込みは各講習日の3日前までに市レクリエーション協会事務局(スポーツ振興課・☎20-1584)へ。

スマートフォンで読む「広報なりた」

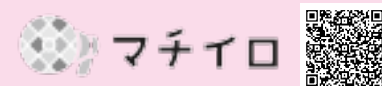

専用アプリを無料でダウンロードできます。

伝言板

MESSAGE BOARD



募集

世界女子ソフトボール選手権大会の
運営ボランティア

活動期間=8月2日(木)~12日(日)

会場=ナスパ・スタジアムなど

支給物品=Tシャツ、帽子、弁当、活動証

応募資格=次の全ての要件を満たす人

- 4月1日現在で15歳以上の人(18歳未満の人は保護者の同意書が必要)
- 期間中3日以上活動できる人
- 事前説明会に参加できる人
- Eメールでの連絡が可能な人

応募用紙配布場所=スポーツ振興課(市役所4階)、各公民館、市体育館など

申込方法=1月9日(火)~3月9日(金)正午(必着)までに世界女子ソフトボール選手権大会ホームページ(<http://wswc2018chiba.com/>)から応募。または、専用の応募用紙に必要事項を書いて、郵送で世界女子ソフトボール選手権大会組織委員会ボランティア事務局(〒262-0033 千葉市花見川区幕張本郷1-3-5大岩ビル3階)へ

※応募多数の場合は募集期間内でも締め切る場合があります。くわしくは事務局(☎043-296-6006)へ。

県文書館の職員が解説

伊能忠敬の房総測量

日時=2月10日(土) 午前10時~正午

会場=下総公民館

対象=県内在住・在勤の人

定員=30人(応募者多数は抽選)

参加費=無料

申込方法=1月18日(木)(必着)までに、はがきまたはEメールで住所・氏名(ふりがな)・電話番号・講座名を下総公民館(〒289-0108 高岡1435 Eメールkominakan@city.narita.chiba.jp)へ

※くわしくは同館(☎96-0090、月曜日・祝日・1月9日(火)は休館)へ。

えほんとおそぼう

図書館のおはなし会

会場=市立図書館1階おはなし室

参加費=無料

0・1歳のおはなしかい

日時=1月19日(金) 午前11時~11時30分

対象=0・1歳児と保護者

定員=12組(初めての人を優先に先着順)

持ち物=薄手のハンカチ

申込方法=1月5日(金)午前9時30分から市立図書館(☎27-2000)へ

2・3歳のおはなしかい

日時=1月19日(金) 午前10時15分~10時45分

対象=2・3歳児と保護者

定員=15組(先着順)

持ち物=薄手のハンカチ

土曜日のおはなしかい

日時=土曜日 午前11時~11時30分

内容=絵本の読み聞かせ(第3土曜日は昔話などの語り)

対象=4歳~小学生(第3土曜日は5歳~小学生)

※「2・3歳のおはなしかい」「土曜日のおはなしかい」への参加を希望する人は当日直接会場へ。くわしくは市立図書館(☎27-2000)へ。

部屋一面に広がる

巨大すごろくをつくろう

日時=1月27日(土) 午前10時~正午

会場=子ども館

対象=小学生~高校生

定員=16人(先着順)

参加費=無料

持ち物=タオル、水筒

※申し込みは1月6日(土)午前10時から子ども館(☎20-6300、月曜日・祝日・第3日曜日は休館)へ。

柔らかいボールで誰でも楽しめる

うなバレー大会

日時=2月17日(土) 午前9時~午後1時

会場=大栄B&G海洋センター

チーム編成=5~8人(男女混合)

参加費(1人当たり)=100円(保険料)

※申し込みは2月7日(水)までに市スポーツ推進委員連絡協議会事務局(スポーツ振興課・☎20-1584)へ。

空高く飛ばそう

鳥型・夢ヒコーキ作り教室

日時=2月10日(土) 午後1時30分~3時

会場=もりんぴあこうづ

対象=小学生以上の人

定員=30人(先着順)

参加費=無料

※申し込みは同館(☎27-5252、第4月曜日は休館)へ。

心肺蘇生法を指導できるように

応急手当普及員講習

心肺蘇生法などの指導方法を学び、応急手当普及員として普通救命講習などで指導してみませんか。

日時=2月20日(火)~22日(木)(全3回) 午前9時~午後5時

会場=赤坂消防署

対象=次の全てに当てはまる人

- 市内在住・在勤・在学の18歳以上の人
- 普通救命講習または上級救命講習の受講経験がある人
- 市内の自治会や事務所などで応急手当などの指導をする人

定員=20人(先着順)

参加費=無料(教科書は別途実費)

申込方法=事前に警防課(☎20-1592)へ連絡し、2月6日(火)までに市ホームページ(<http://www.city.narita.chiba.jp/download/page283900.html>)にある申込書を警防課(市役所地下1階)へ

※くわしくは同課へ。

保護者を対象に

税関教室

日時=3月1日(木) 午後2時~3時30分

会場=成田空港第2旅客ターミナルビル

内容=税関の業務説明、施設見学、麻薬探知犬デモンストレーション

対象=小学生~高校生の保護者(子どもは参加できません)

定員=20人(応募者多数は抽選)

申込方法=2月1日(木)までにFAXまたはEメールで参加者(3人まで)の氏名・電話番号・Eメールアドレスを成田税関支署・広報(FAX34-2189 Eメールtyo-narita-koho@customs.go.jp)へ

※くわしくは同支署(☎34-2125)へ。

職種(募集人員) 勤務場所	応募資格	業務内容	勤務条件	応募期間 応募・問い合わせ先など
窓口サポーター (10人程度) 市民課	基本的なパソコン操作と接客ができる人	窓口案内、証明書の交付受け付け・発行、書類の整理など	○勤務日時=月14日以内(日曜日を含む)、午前8時30分～午後3時30分または午前10時～午後5時のシフト制 ○時給=940円	○1月22日(月)(必着)まで(土・日曜日、祝日を除く) ○市民課(市役所1階 〒286-8585 花崎町760)・☎20-1525 後日、面接日を通知します
旅券発行補助員 (2人程度) 市民課		旅券の交付受け付け、書類審査・整理など	○勤務日時=月12日以内(土・日曜日、祝日を除く)、午前9時～午後4時または午前10時～午後5時のシフト制 ○時給=940円	

保育園・幼稚園・児童ホーム

応募期間=1月19日(金)(当日消印有効)まで

応募・問い合わせ先=保育課(市役所2階 〒286-8585 花崎町760)・☎20-1607 後日、面接日を通知します

職種(募集人員) 勤務場所	応募資格	業務内容	勤務条件
保育士 (50人程度) 市立保育園	保育士の資格を持ち、業務に意欲的に取り組める人(学生不可。ただし、平成30年3月末日までに卒業見込みの場合は応募可)*1	乳幼児の保育など	○勤務日時*2=月～金曜日と月1回の土曜日(祝日を除く)、午前8時30分～午後5時のシフト勤務(時間外勤務あり) ○時給=1,300円(社会・雇用保険加入、期末手当あり)
看護師 (3人程度) 市立保育園	看護師の資格を持ち、業務に意欲的に取り組める人(学生不可。ただし、平成30年3月末日までに卒業見込みの場合は応募可)	園児の健康管理、乳児保育の補助	○勤務日時*2=月～金曜日と月1回の土曜日(祝日を除く)、午前8時30分～午後5時(時間外勤務あり) ○時給=1,400円(社会・雇用保険加入、期末手当あり)
時間外保育従事者A (7人程度) 市立保育園(橋賀台保育園を除く) 時間外保育従事者B (2人程度) 橋賀台保育園	朝夕の1日2回の勤務が可能で、業務に意欲的に取り組める人	朝夕の時間外保育業務	○勤務日時=月～金曜日と3週間に1回の土曜日(祝日を除く)・時間外保育従事者A…午前7時～9時、午後4時45分～7時(土曜日は午後3時45分～6時)のうち1日3.5時間・時間外保育従事者B…午前7時～9時、午後4時45分～8時(土曜日は午後3時45分～6時)のうち1日4時間 ○時給=保育士資格あり1,300円、資格なし1,210円
短時間保育士A (25人程度) 市立保育園	保育士の資格を持ち、業務に意欲的に取り組める人(学生不可。ただし、平成30年3月末日までに卒業見込みの場合は応募可)*1	乳幼児の保育など	○勤務日時*2=月12～16日程度(日曜日・祝日を除く)、午前7時～午後1時、午後1時～7時(赤荻保育園は午後1時30分～7時)のうち1日5時間30分 ○時給=1,300円
短時間保育士B (15人程度) 市立保育園			○勤務日時*2=月10～20日程度(日曜日・祝日を除く)、午前11時～午後3時のうち1日3時間 ○時給=1,300円
育児支援保育士 (3人程度) 長沼・大栄保育園	保育士の資格*1を持ち、子育て支援について知識・経験があり、業務に意欲的に取り組める人	園児の保育、保護者からの育児相談に関するアドバイスなど	○勤務日時=月～金曜日(祝日を除く)、午前8時30分～午後5時 ○時給=1,300円(社会・雇用保険加入、期末手当あり)
児童ホーム支援員 (20人程度) 市内児童ホーム	18歳以上で業務に意欲的に取り組める人	留守家庭児童(小学生)の育成支援	○勤務日時=月～土曜日(祝日を除く)、午後1時30分～7時のシフト勤務(土曜日、小学校の長期休業期間は午前7時30分から) ○時給=教員・保育士などの資格あり1,210円、資格なし1,170円
幼稚園教諭(クラス補助) (5人) 大栄幼稚園	幼稚園教諭免許を持ち、業務に意欲的に取り組める人(学生不可。ただし、平成30年3月末日までに卒業見込みの場合は応募可)	クラス担任の補助、バス添乗	○勤務日時=月～金曜日(祝日を除く。幼稚園の長期休業期間は週1日程度)、午前7時45分～午後4時15分(時間外勤務あり) ○時給=1,300円(社会・雇用保険加入、期末手当あり)
看護師 (2人) 大栄幼稚園	看護師の資格を持ち、業務に意欲的に取り組める人	園児の医療的ケア	○勤務日時=月10日程度(土・日曜日、祝日、幼稚園の長期休業期間を除く)、午前8時～午後2時 ○時給=1,530円
預かり保育従事者 (3人) 大栄幼稚園	幼稚園教諭免許を持ち、業務に意欲的に取り組める人(学生不可。ただし、平成30年3月末日までに卒業見込みの場合は応募可)	預かり保育中の園児の保育	○勤務日時=週3～5日(土・日曜日、祝日を除く)、午前11時～午後5時15分(幼稚園の長期休業期間は午前9時からシフト勤務) ○時給=1,300円
養護教諭 (1人) 大栄幼稚園	養護教諭免許を持ち、業務に意欲的に取り組める人(学生不可。ただし、平成30年3月末日までに卒業見込みの場合は応募可)	園児の健康管理、園内の環境管理	○勤務日時=月～金曜日(祝日を除く。幼稚園の長期休業期間は週1日程度)、午前8時～午後4時15分(時間外勤務あり) ○時給=1,460円(社会・雇用保険加入、期末手当あり)
養護補助員 (6人) 大栄幼稚園	幼稚園教諭免許・保育士資格*1・介護福祉士資格のいずれかを持ち、業務に意欲的に取り組める人(学生不可。ただし、平成30年3月末日までに卒業見込みの場合は応募可)	日常的に支援を必要とする幼児の介助	○勤務日時*2=月～金曜日(祝日、幼稚園の長期休業期間を除く)、午前8時30分～午後3時30分のシフト勤務(時間外勤務あり) ○時給=1,210円

*1 保育士の資格は地域限定保育士の資格取得見込みの人も含む

*2 勤務日数は応相談

※横組みのため17ページから読んでください。

平成30年度非常勤職員を募集

勤務期間＝平成30年4月1日～31年3月31日(会計室事務補助員は平成30年3月1日～5月31日)

応募方法＝封筒に職種を書き、写真を貼った履歴書を直接または郵送で各応募先へ

職種(募集人員) 勤務場所	応募資格	業務内容	勤務条件	応募期間 応募・問い合わせ先など
遺跡発掘調査作業員 (5人) 市内の遺跡	発掘作業の経験のある人	遺跡発掘調査、測量、出土遺物の水洗い、注記、実測など	○勤務日時＝年間30日程度(土・日曜日、祝日を除く)、午前9時～午後4時30分のうち1日最大6時間 ○時給＝950円	○1月12日(金)(必着)まで(土・日曜日、祝日を除く) ○生涯学習課(市役所5階 〒286-8585 花崎町760)・☎20-1583 面接は1月22日(月)
施設管理人 (3人) 三里塚御料牧場記念館	接客ができる人	受け付け、電話応対、館内整理などの管理業務	○勤務日時＝週2日程度(土・日曜日、祝日を含む)、午前8時45分～午後5時 ○時給＝930円	
施設管理人 (43人) 各公民館	基本的なパソコン操作と接客ができる人	受け付け、館内整理などの管理業務	○勤務日時＝週3日程度(土・日曜日を含む)、午前8時30分～午後5時(施設保守員は午前9時から) ○時給＝930円(施設保守員は970円)	○1月12日(金)午後5時(必着)まで(1月8日(月・祝)・9日(火)を除く) ○中央公民館(〒286-0017 赤坂1-1-3)・☎27-5911 面接は1月23日(火)または24日(水)
施設保守員 (1人) 中央公民館	日曜大工程度の修理ができる人	館内の設備や備品の修繕		
事務・受け付け補助員 (3人) 行政資料室	基本的なパソコン操作と接客ができる人	行政資料の販売・配布・整理、情報公開の受け付けなど	○勤務日時＝週3日程度(土・日曜日、祝日を除く)、午前8時30分～午後5時15分 ○時給＝940円	○1月12日(金)(必着)まで(土・日曜日、祝日を除く) ○総務課(市役所4階 〒286-8585 花崎町760)・☎20-1510 面接は1月23日(火)または24日(水)
給食補助員 (15人) 市立小中学校	体力に自信のある人	給食の配膳、食缶の運搬、片付けなど	○勤務日時＝年間190日程度(学校給食実施日)、午前10時～午後2時30分 ○時給＝1,000円	○1月15日(月)(必着)まで(土・日曜日、祝日を除く) ○教育総務課(市役所5階 〒286-8585 花崎町760)・☎20-1580 面接は1月26日(金)
事務・受け付け補助員 (5人) 子育て支援課	基本的なパソコン操作と接客ができる人	受け付け、書類整理、パソコン入力作業	○勤務日時＝週3日程度(日曜日を含む)、午前9時～午後5時 ○時給＝940円	○1月15日(月)(必着)まで(土曜日、祝日を除く) ○子育て支援課(市役所2階 〒286-8585 花崎町760)・☎20-1538 面接は2月1日(木)・6日(火)・9日(金)のいずれか
施設管理人 (1人) 赤坂ふれあいセンター	基本的なパソコン操作と接客ができる人	受け付け、館内整理などの管理業務、事務補助	○勤務日時＝週3日程度(土・日曜日、祝日を含む)、午前8時30分～午後5時 ○時給＝930円	○1月16日(火)(必着)まで(土・日曜日、祝日を除く) ○高齢者福祉課(市役所議会議棟1階 〒286-8585 花崎町760)・☎20-1537 面接は2月6日(火)
施設管理人 (5人) 中郷・十余三・滑河・高岡運動施設	接客ができ、全ての時間帯に勤務可能な人	受け付け、施設の保守管理業務	○勤務日時＝週3日程度(土・日曜日、祝日を含む)、①午前9時～午後5時②午後5時～9時 ○時給＝①970円②1,020円	○1月17日(水)(必着)まで(土・日曜日、祝日を除く) ○スポーツ振興課(市役所4階 〒286-8585 花崎町760)・☎20-1584 面接は1月29日(月)
施設管理人 (4人) 下総運動公園	基本的なパソコン操作と接客ができ、全ての時間帯に勤務できる人	下総運動公園・公民館の受け付け・保守管理業務	○勤務日時＝週3日程度、シフトで①土・日曜日、祝日、公民館休館日の午前8時30分～午後5時②午後5時～9時 ○時給＝①970円②1,020円	
環境保全巡視員 (2人) 市内	普通自動車運転免許を持っている人	不法投棄パトロール、不法投棄現場の確認、残土などによる埋立て行為などの監視・立会い、野焼きなどの監視・立会い、環境保全指導員の指導業務の補助	○勤務日時＝月14日程度、午前9時～午後5時 ○時給＝970円(社会・雇用保険加入)	○1月17日(水)(必着)まで(土・日曜日、祝日を除く) ○環境対策課(市役所5階 〒286-8585 花崎町760)・☎20-1532 後日、面接日を通知します
事務補助員 (2人) 会計室	業務に意欲的に取り組める人	窓口での公金収納、事務補助	○勤務日時＝週3日程度(土・日曜日、祝日を除く)、午前9時15分～午後5時15分 ○時給＝930円(平成30年4月1日以降は940円)	○1月19日(金)(必着)まで(土・日曜日、祝日を除く) ○会計室(市役所1階 〒286-8585 花崎町760)・☎20-1571 後日、面接日を通知します
放射能測定調査員 (2人) 大栄支所	普通自動車運転免許を持ち、基本的なパソコン操作ができる人	農産物、給食食材などの放射性物質の測定	○勤務日時＝月～木曜日(祝日を除く)、午前8時～午後2時30分 ○時給＝1,000円	○1月26日(金)(必着)まで(土・日曜日、祝日を除く) ○農政課(市役所4階 〒286-8585 花崎町760)・☎20-1541 後日、面接日を通知します

Health and Welfare

保健インフォメーション

このコーナーの会場は保健福祉館です。問い合わせは健康増進課(☎27-1111)へ。電話やFAX(27-1114)で健康に関する相談なども受け付けています。相談は医師などの都合により日程を変更する場合があります。

▼一般健康相談	期日	受付時間	相談を受ける人
こころの健康相談(予約制) (治療中の人は除く)	1月17日(水)	午後1時15分～3時	カウンセラー・保健師
	1月24日(水)	午後1時15分～2時30分	精神科医師・保健師
▼乳幼児健診・相談	期日	受付時間	対象
赤ちゃん相談・4カ月	1月26日(金)	午前9時～9時30分 午後1時～1時30分	平成29年9月生まれ
赤ちゃん相談・10カ月	1月31日(水)		平成29年3月生まれ
1歳6カ月児健診	1月11日(木)		平成28年6月生まれ
2歳児歯科健診	1月18日(木)		平成27年6月生まれ
3歳児健診	1月25日(木)		平成26年7月生まれ
こころの発達相談(予約制)	1月17日(水)	午前9時～11時50分	心理発達に心配のある乳幼児

- 母親学級(予約制)**…主に初めて母親になる人が対象
- パパママクラス(予約制)**…妊婦とその家族が対象
※日時などくわしくは健康増進課へ。
- こんには赤ちゃん事業**…生後4カ月までの赤ちゃんが対象
※赤ちゃんお誕生連絡票(母子健康手帳別冊)を健康増進課へ送付。

献血にご協力ください

【成田市第2駐車場(薬師堂前)】
1月2日(火)～4日(木) 午前10時～11時45分、午後1時～4時

【イオンモール成田】
1月4日(水)～7日(土)・21日(日) 午前10時～11時45分、午後1時～4時

【保健福祉館】
1月17日(水) 午前9時45分～午後4時20分
※都合により変更になる場合があります。くわしくは千葉県赤十字血液センター千葉港事業所推進課(☎043-241-8332)へ。

日曜祝日診療機関

都合により休診する場合があります。来診前に電話で問い合わせてください。

成田病院(午前中・押畑・☎22-1500)
藤倉クリニック(午前中・幸町・☎22-1158)
聖マリア記念病院(取香・☎32-0711)
ひらの内科(日曜日の午前中・ウイング土屋・☎23-8070)
大田クリニック(日曜日の午前中・ウイング土屋・☎23-2100)
なのはなクリニック(日曜日の午前中・吉岡・☎49-0533)

みんなおいでよ! なかよしひろば

市では、午前9時～午後4時30分に子ども館・三里塚コミュニティセンター・もりんぴあこづの一部を市内在住の乳幼児と保護者が自由に遊べる場「なかよしひろば」として開放しています(各施設の休館日を除く)。そのほかに次の行事を実施しています。くわしくは各問い合わせ先へ。

施設名	行事名	期日	時間
子ども館(なかよしひろば) ☎20-6300	親子であそぼう会	1月6日(土)…お正月遊び 1月20日(土)…リズム遊び	午前10時30分から
	子育てひろば	1月13日(土)・27日(土)	午前10時～正午
	おはなし会	1月13日(土)・27日(土)	午後2時から
	身体測定	1月19日(金)	午前10時～11時30分、 午後1時30分～3時
	栄養相談	1月23日(火)	午前10時30分から
	誕生会	1月30日(火)…1月生まれ	午前10時30分～10時45分
三里塚コミュニティセンター(三里塚なかよしひろば) ☎37-3922	おはなし会	1月11日(木)・25日(木)	午前11時から
	身体測定	1月12日(金)	午前10時～11時30分、 午後1時30分～3時
	手形取り	1月23日(火)…1月生まれの子ども	午前10時30分～10時45分
	わらべ歌遊び	1月5日(金)…0歳児 1月19日(金)	午前10時30分から
	みんなおいでよ!	1月6日(土)…お正月遊び 1月18日(木)…節分製作	午前10時30分～正午
	助産師相談日	1月26日(金)	午前10時30分～正午
もりんぴあこづ(公津の杜なかよしひろば) ☎27-7300	赤ちゃんサロン	1月9日(火)…0歳～1歳6カ月児	午前10時30分から、 午後2時30分から
	作ってあそぼう	1月11日(木)…たこ製作	午前10時30分から
	赤ちゃん講座	1月25日(木)…離乳食	午前10時30分から
	お楽しみ会&誕生会	1月26日(金)…リトミック遊び	午前10時30分から
	子育て講座	1月19日(金)…生活リズム	午前10時から
	おそとひろば	1月11日(木)・18日(木)	午前10時から

※子育てひろばは中央公民館でも開設しています。日時=1月20日(土) 午前10時～正午

こども急病電話相談

☎ #8000

ダイヤル回線からは☎043-242-9939、午後7時～翌午前6時・年中無休

成田市医療相談ほっとライン

専門の医療スタッフが、24時間年中無休、無料で相談に応じます。

☎ 0120-24-1130

急病診療所 ☎27-1116

赤坂1-3-1(保健福祉館敷地内)

受付日時	診療科目
毎日(休診日なし) 午後7時～10時45分	内科 小児科
日曜日、祝日、振替休日、8月13日～15日、12月29日～1月3日 午前10時～午後4時45分	内科 小児科 外科
祝日(日曜日を除く)、振替休日、8月13日～15日、12月29日～1月3日 午前10時～午後4時45分	歯科

※症状や年齢によって対応が難しい場合がありますので、事前に連絡してください。

市内の保育所など

2・3・4月入所の受け付け

対象＝市に住民記録があり、保護者が仕事や病気などにより、保育できない家庭の乳幼児

受付日時＝1月10日(水)・11日(木)・14日(日) 午前9時～11時30分、午後1時30分～4時(都合の悪い人は事前に保育課(☎20-1607)へ連絡してください)

受付場所＝市役所6階大会議室(14日は保健福祉館)

申込書配布場所＝保育課(市役所2階)、各保育所・保育事業所・認定こども園

※市外の保育所などを希望する人は保育課へ連絡してください。くわしくは同課へ。

社会福祉大会

講演会も

日時＝1月27日(土) 午後1時30分～4時

会場＝保健福祉館多目的ホール

内容＝福祉作文コンクール最優秀作品の発表、「あきらめない心」をテーマにした伊藤真波さん(北京・ロンドンパラリンピック競泳日本代表)による講演など

※参加費は無料です。参加を希望する人は当日直接会場へ。くわしくは社会福祉協議会(☎27-7755)へ。

シニア元気アップ教室

ヨガで認知症予防

日時＝1月25日、2月1日・8日・15日・22日の木曜日(全5回) 午後1時30分～3時

会場＝保健福祉館

内容＝ヨガの呼吸法とポーズを学び、健康な心と体をつくる

対象＝初めてこの教室に参加する市内在住の65歳以上の人

定員と参加費＝15人(先着順)・無料

持ち物＝動きやすい服装、ヨガマット(バスタオルでも可)、飲み物

※申し込みは社会福祉協議会(☎27-7755)へ。

児童ホーム

入所申請書を配布

対象＝市内在住で小学校に通っていて、保護者が仕事や病気などにより保育できない家庭の児童

配布書類＝入所案内、入所申請書、就労証明書など

配布場所＝保育課(市役所2階)、各児童ホーム、市ホームページ(<http://www.city.narita.chiba.jp/kosodate/page141500.html>)

受付日時＝1月29日(月)～2月2日(金) 午前8時30分～午後5時15分(都合の悪い人は、事前に保育課(☎20-1607)へ連絡してください)

受付場所＝市役所2階201会議室

※くわしくは同課へ。

健康を考えた生活習慣

新成人の皆さんへ

今後は、一人の大人として認められ、責任ある行動が求められます。また、どんなことをするにも健康であることが基本になります。日頃の生活習慣を見直し、自分でできる健康管理を行っていきましょう。

過度の飲酒と喫煙は病気の原因

酒は、飲み方によっては食生活が偏り、肥満や肝臓病の原因になります。

喫煙は、がんや動脈硬化、肺疾患などの原因になり、長期間継続すると運動時の息切れや呼吸困難を引き起こします。また、周囲の人もたばこの煙を吸いこむ受動喫煙によって、健康への被害が生じることが分かっています。

女性は、喫煙の影響で妊娠しにくくなり、妊娠後も流産や早産などのリスクが高まります。

将来の自分の健康や周囲の人の健康を考えた生活習慣を心掛けましょう。

※くわしくは健康増進課(☎27-1111)へ。

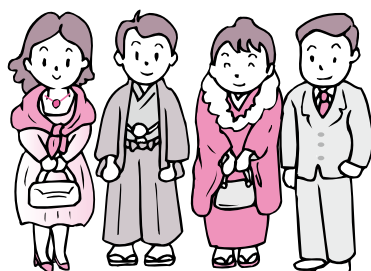

おむつ使用確認書

確定申告用に発行

介護などで使用したおむつ代を医療費控除の対象として確定申告する場合、初めて申告する年は、おむつ代の領収書と医師が発行する、おむつ使用証明書の提出が必要です。

介護保険の認定を受けていて、おむつ代の申告手続きが2回目以降の人は、次の要件に当てはまる場合、おむつ使用証明書に代えて、市が発行する、おむつ使用確認書を使用して控除を受けられます。

○市が保有する要介護認定に関する資料(主治医意見書)から、寝たきり状態にあり、尿失禁が発生する可能性があることを確認できる(主治医意見書が平成28年中に作成されているときは、認定の有効期間が13カ月以上であること)

※くわしくは確認書の交付については介護保険課(☎20-1545)、医療費控除については市民税課(☎20-1513)へ。



医療費通知

不要な人は連絡を

市では、国民健康保険に加入している人に、1月下旬に医療費通知を世帯主宛てで送付します。これは、平成29年8～10月に国民健康保険で受診した医療費の総額などをお知らせするものです。通知を希望しない人は、1月12日(金)までに保険年金課(☎20-1526)へ連絡してください。すでに連絡をしている人は必要ありません。

確定申告の医療費控除添付書類に

これまで医療費通知に載せていた、市町村負担額(保険者である市が負担した額)を、窓口負担額(自身が窓口で負担した額)に変更しました。平成29年分以降の確定申告の際に、医療費控除の添付書類として使用できます。添付する際の注意点については、医療費通知の裏面で確認してください。

※くわしくは保険年金課へ。



7日

新たな門出を祝って
(成人式)

日	月	火	水	木	金	土
12/31	1 元旦 コンビニ交付サービス休止(3日まで) 成田山周辺交通規制(31日まで) ユネスコ世界寺子屋運動(P8)	2 献血(P18)	3 献血(P18)	4 市役所など業務開始 若い芽の作品展(P13) 献血(P18)	5 小寒 わらべ歌遊び(P18) 献血(P18) 都市計画案の縦覧(19日まで/午前8時30分・都市計画課(市役所5階))	6 献血(P18) みんなおいで〜! (P18) 親子で遊ぶ会(P18)
7 献血(P18) 成人式(正午・成田空港第2旅客ターミナルビル前中央広場)	8 成人の日	9 赤ちゃんサロン(P18)	10 市内の保育所などの入所受け付け(P19) 国際こども絵画交流展巡回展(30日まで/午前6時・NAAアートギャラリー)	11 リサイクル製品の販売(P14) おそとひろば(P18) 作ってあそぼう(P18) おはなし会(P18)	12 身体測定(P18)	13 コミセンdeお正月(P13) 子育てひろば(P18)
14 ザ・お正月(午前11時・もりんぴあこづつ)	15	16 縄文時代展(P13)	17 写経・写仏講座(P14) 献血(P18) こころの健康相談(P18) こころの発達相談(P18)	18	19 図書館のおはなし会(P15) 子育て講座(P18)	20 大寒 消費生活展(P13)
21 陸上教室見学(P13) 献血(P18) KOZU KIDSチャレンジランキング(午後3時・もりんぴあこづつ)	22	23 手形取り(P18) 栄養相談(P18)	24	25 赤ちゃん講座(P18) シニア元気アップ教室(P19) ふれあいコンサート(下記)	26 お楽しみ会&誕生会(P18) 助産師相談日(P18)	27 巨大すごろくをつくらう(P15) 社会福祉大会(P19) わくわく感謝デー(午前9時・成田市場)
28	29 児童ホームの入所受け付け(P19)	30 誕生会(P18)	31	2/1	2	3

*日曜開庁は午前8時30分～午後5時15分。市民課(21日は、マイナンバーカード関連業務停止)、保険年金課、市民税課、資産税課、納税課、子育て支援課の一部の業務のみ

編集後記

皆さんは新しい年の始まりの日を、どのように過ごしていますか。広報課の新年は、元旦の成田空港の新春航空安全祈願祭や、新勝寺をはじめとする初詣風景の撮影で始まります。ちなみに、こういった正月の取材では、私のような市外に住んでいるスタッフが活躍します。市外から電車で現場に向かうほうが、初詣の交通渋滞を避けられて都合が良いのです。新年特有の、華やぎを帯びたにぎわいの中に身を置いて撮影していると、駅や空港などがいつもと変わりなく機能していることに感謝の気持ちを覚え、今年も頑張ろうという気持ちになります。皆さんがこの紙面を手取る頃には、私はきっと空港にいるはず。今年も市に関する有用な情報をたくさんお届けしますので、広報なりたをよろしくお祈りします。

25日 木 ふれあいコンサート



議場で音楽を楽しもう

日時=1月25日(木) 午後0時10分～0時50分
会場=市議会議場(市役所議会議棟3階)
内容=アルプス音楽団による民族音楽の演奏
入場料=無料
※鑑賞を希望する人は当日直接会場へ。くわしくは文化国際課(☎20-1534)へ。

市	人	口	……	133,070人	(+ 9)
の	男	……	66,879人	(-19)	
人	女	……	66,191人	(+28)	
口	世帯数	……	61,416世帯	(+18)	
				11月末日現在()内は前月比	

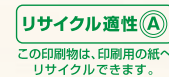

広報なりたは、グリーン購入法に基づき基本方針の判断基準を満たす用紙、誰にでも読みやすいUD(ユニバーサルデザイン)フォントを使用しています。