



広報なりた

主	頑張れ 田中智美選手	2
な	戦没者を追悼し平和を祈念する日	4
内	ゆるキャラグランプリ	17

リオでの活躍誓う

自身のポスターに金色のペンでサインをするのは、本市出身でリオデジャネイロ五輪・女子マラソン日本代表の田中智美選手。出発直前の激励会で、「一番きれいな色のメダルを首に掛けて成田に戻ってきたい」と抱負を語ってくれました。(7月21日・成田空港内待合室で)



たなか ともみ

田中 智美選手プロフィール

昭和63(1988)年1月25日生まれの28歳。
玉造幼稚園、成田小・中学校、千葉英和高校、
玉川大学を経て、平成22年から第一生命に
所属。

五輪代表選考会を兼ねて行われた3月13日
の名古屋ウィメンズマラソンでは、自己最高
記録の2時間23分19秒で2位(日本人トップ)
でゴールし、代表に選出された。

■自己ベスト

- 3000m…9分15秒32
- 5000m…15分37秒59
- 10000m…32分08秒74
- ハーフマラソン…1時間09分24秒
- マラソン…2時間23分19秒

■主なマラソン成績

平成26年

- 名古屋ウィメンズマラソン2014・4位(2時
間26分05秒)
- 第6回横浜国際女子マラソン大会・優勝(2
時間26分57秒)

平成27年

- 第42回ベルリンマラソン・8位(2時間28分
00秒)

平成28年

- 名古屋ウィメンズマラソン2016・2位(2時
間23分19秒)

頑張れ 田中智美選手

リオデジヤネイロ五輪・女子マラソン日本代表

8月5日(金)に開幕するリオデジヤネイロ五輪。8月14日(日)の女子マラソン
には、本市出身の田中智美選手が出場します。田中選手に五輪への意気込
みなどを聞きました。



名古屋ウィメンズマラソン2016
表彰式でのとびきりの笑顔
(写真提供：北川外志廣さん)

金メダルを目指してベストを尽くす

田中選手に聞く!

Q 陸上競技はいつ頃、どんなきっかけで始めましたか。

A 小学校5年生の時に運動部に入り、陸上とミニバスケとボールを始めた。高橋尚子さんがシドニーオリンピックで金メダルを取ったのを見て、マラソンに興味を持ち始めました。

Q マラソンの魅力は何ですか。

A 走り切った後の達成感と苦しい練習をした分、結果が出た時の喜びは最高です。苦しかったことも一瞬で忘れてしまいます。

Q 小中学校時代はどんな子どもでしたか。

A ぜんそくなどで体が弱かったりもしましたが、運動は大好きでした。そして負けず嫌いでした。大会になると負けるのが嫌で緊張し過ぎて、出るのが嫌になったこともありました。

Q 子どもの頃、世界で活躍する自分の姿を想像していましたか。

A 将来はオリンピックには出場したいと思ってはいましたが、まさか本当に出られるとは思っていませんでした。

Q 名古屋ウィメンズマラソンで日本人トップでゴールした時はどのような気持ちでしたか。

A ゴールした瞬間は「オリンピックに行くんだ!!」信じられない!!「夢か!?!」と思いました。オリンピックのことを考えるだけでワクワク、



リオデジャネイロ五輪に向けてのアメリカ合衆国

ドキドキします。今まで支えてくれた両親、親族、友人、監督をはじめチームのスタッフ、チームメイト、会社の職員の方々、陸上部の顧問の先生…。皆様に感謝の気持ちでいっぱいでした。

Q 市民の皆さんへメッセージをお願いします。

A いつも温かい声援、応援をありがとうございます。わたしが高橋尚子さんの走りを見て「わたしもマラソンをやってみよう!!」と思ったように、応援してくださる皆様に「マラソンって楽しそうだな」と思っていただけのように、リオデジャネイロオリンピックでは最後まで諦めずに粘りの走りをしたいです。「一番きれいな色のメダル」を目指して頑張ります。地元成田から元気にリオデジャネイロへ出発し、元気に大好きな成田へ戻ってきます。これからも引き続き応援をよろしく願います。

8月14日は女子マラソン みんなで応援しよう

女子マラソンは8月14日(日)、日本時間の午後9時30分から競技が開始されます。

競技の様子は、14日午後9時からTBSテレビで放送されます。

日の丸を背負い、世界と戦う田中選手を市民一丸となって応援しましょう。

パブリックビューイングの参加者募集

日時=8月14日(日) 午後8時から受け付け

会場=スカイタウンホール

定員=300人(先着順)

入場料=無料

*中学生以下の人は保護者と来場してください

田中選手の写真やゆかりの品を展示

日時=8月21日(日)(月曜日を除く)まで 午前10時~午後6時

会場=スカイタウンギャラリー

入場料=無料

*パブリックビューイングへの参加を希望する人は当日直接会場へ。くわしくは生涯スポーツ課(☎20-1584)へ。

8月15日は「戦没者を追悼し平和を祈念する日」

引き継ぐ 平和への願い

市では、核兵器の廃絶や恒久平和を願い、2つの平和都市宣言を行っています。また毎年、平和の願いを込めた折り鶴を広島・長崎に届ける「折り鶴平和プロジェクト」を実施しています。

2つの平和都市宣言

昭和20年8月に広島・長崎へ投下された原子爆弾は、一瞬にして多くの人の命を奪い去りました。

世界各地では、現在も紛争や国際テロが発生していて、核兵器の保有を続ける国があるだけでなく、新たに保有しようとする国が出現するなど、依然として核兵器の大きな脅威が存在します。

市では、非核三原則(日本は核兵器を持たず、作らず、持ち込ませず)が完全実施されることを願い、平成7年2月21日に「非核平和都市宣言」をしました。

昭和33年10月31日には、自ら永遠の平和都市となることを決意し、「世界連邦平和都市宣言」をしています。



戦時中の生活が語られる平和座談会

戦争体験を伝えたい

小学生への平和啓発

戦争を知らない子どもたちに平和の尊さを学んでもらおうと、年4回、市内の小学校で平和啓発事業が実施されています。

ここでは、成田市平和啓発推進協議会による平和映画の上映や、

市役所前に立つ「平和の塔」

戦争体験者による講話が行われ
ます。

平和座談会

戦争体験者の話を通して、戦争の悲惨などを学ぶ平和座談会が開催されます。事前申し込みは不要で、どなたでも参加できます。

日時 8月10日(水) 午後1時30分

4時20分

会場 赤坂ふれあいセンター

内容 3人の戦争体験者による体験談、平和映画の上映

被爆写真展

毎年8月に「広島・長崎被爆写真展」が開催されています。

平和の尊さと核兵器の廃絶を



折り鶴を束ねるボランティアの皆さん

テーマに、原子爆弾投下直後の惨状を記録した写真パネルが展示されます。

会場と日時

○市役所1階ロビー：8月8日(月)まで(6日(土)は除く) 午前8時30分～午後5時15分

○ボンベルタ成田店5階中央エスカレーター周辺：8月10日(水)～15日(月) 午前10時～午後9時(15日は午後5時まで)

○スカイタウンギャラリー：8月16日(火)～26日(金)(22日(月)は除く) 午前9時～午後5時(16日は午後1時から)

折り鶴平和プロジェクト

市では、市民が手作りした折り鶴を広島・長崎に届ける「折り鶴平和プロジェクト」を平成21年から実施しています。

昨年までに市に寄せられた折り鶴は、100万羽に達しました。今年も、約12万羽の折り鶴が寄せられ、ボランティアの手によって千羽鶴に束ねられました。

折り鶴平和使節団

市では、市内11中学校それぞれの代表生徒で構成される「折り鶴平和使節団」を長崎市へ派遣しています。

これは、「折り鶴平和プロジェクト」の一環で、次代を担う中学生を被爆地に派遣することにより、平和の尊さや戦争の悲惨さを学んでもらおうとするものです。

団員は、8月9日(火)に開催される「長崎原爆犠牲者慰霊平和祈念式典」の会場に、千羽鶴を供えます。被爆地で経験したことを、同じ学校の生徒など多くの市民に伝えることで、市民の平和に対する意識の高まりが期待されます。

11月6日に活動報告

団員が活動の成果を発表する「折り鶴平和使節団長崎訪問報告会」が11月6日(日)、スカイタウンホールで開催されます。

団員一人一人から、写真や映像と共に、活動内容や、長崎訪問についての報告が行われます。



写真などを使って活動を報告

※くわしくは広報課国際交流室(420-1503)へ。

折り鶴平和使節団 団員紹介

- 多田康祐さん(成田中学校)
- 山田悠貴さん(遠山中学校)
- 鈴木愛海さん(久住中学校)
- 久保颯真さん(西中学校)
- 石田隆真さん(中台中学校)
- 野口心音さん(吾妻中学校)
- 的野花菜音さん(玉造中学校)
- 藤崎涼さん(大栄中学校)
- 藤崎幸大さん(公津の杜中学校)
- 染谷美宝さん(下総みどり学園)
- 神寄駿之介さん(成田高校付属中学校)



今年度の団員の皆さん



クラブ訪問 183

もっときれいな音色を

豊住小学校音楽部

私たち豊住小学校音楽部は、4年生5人、5年生12人、6年生10人で活動しています。

朝と放課後、週4回の練習ではまず、楽器に吹き込む息を、舌を使ってコントロールして「トゥートゥートゥー」などと鳴らす、「タンギング」を行います。次に、トランペット、アルトホルン、ユーフォニアム、トロンボーン、チューバ、打楽器と、楽器ごとに分かれてパート練習をし、最後に全員で集まって合奏します。

主な発表の場は、10月に行われる二部会音楽発表会や学校行事などです。演奏を聴いた先生や家族に「上手だったよ」と褒められると、次も頑張ろうという気持ちになります。また、初めは出せなかった高い音がきれいに出せるようになると、もっとうまくなりたいと思います。メンバーの中には、もともと音楽に興味がなかったのに、今では学校の練習だけでは物足りなくなつて、家族に楽器を買ってもらい、音楽教室に通っている人もいます。

今まで取り組んだ曲で、みんなに人気があったのは、今年2月に演奏した「アナと雪の女王」です。テレビや映画で有名な曲をマスターすると、とてもうれしいです。現在取り組んでいるのは

「鉄腕アトム」で、9月に行われる運動会のマーチングで披露します。マーチングでは、私たちも楽器を演奏しながら行進するので、とても難しく感じます。

これからも練習を重ねて、本番では間違わずに演奏する姿を、家族をはじめ、たくさんの人に見てもらいたいです。



楽器を持って移動の練習



さまざまなリズムで音を刻む



榎垣 悠斗 部長(6年生)

みんなで心をつなげて、きれいな音で間違わずに演奏できるようになりたいです。

四季折々の魅力を歩いて発見

八生トレッキングの会

私たち「八生トレッキングの会」は、毎月第2金曜日に八生公民館でトレッキングを計画し、山歩きを楽しんでいるサークルです。公民館主催のトレッキング講座で集まったメンバーで、また一緒に山に登りたいと2年前にサークルを発足しました。女性11人・男性5人で活動しており、夫婦で参加している人もいます。

真夏も真冬も休まず、月に1度、約500〜



楽しく歩いて体力もつきました

1、300メートルの山に日帰りで行きます。

頂上を目指す登山とは違い、途中で折り返すこともありません。

最近では陣馬山じんばさん（東京都）、宝篋山ほうぎょうさん（茨城県）などに登りました。

午前5時に集合して目的地に向かうなど、朝が早くきついと感ずることもありますが、仲間と会話をしながら歩を進めると気分も弾んできます。また、清々しい山の空気と共に味わう屋食は格別。ほかにも、春にはスミレやヤマブキ、ヒトリシズカなど、かわいらしい花々が目を楽しませてくれました。

後日、撮影した写真を見ながら、見つけた野草や印象的な風景などについて語り合います。会話の中で新たに気付くこともありますし、参加できなかった人も一緒に行った気分になって楽しめます。

回数を重ねるほど「次はあの山にチャレンジしたい」という気持ちが強くなりますが、傾斜や急階段も多く、体力を要するので誰でもすぐに行けるわけではありません。積極的にウォーキングイベントに参加し、足腰を鍛えるようにしています。

今年から「山の日」が国民の休日となりうれしいです。ぜひ多くの人にトレッキングの楽しさを味わってもらいたいです。



記録をまとめたアルバムは宝物

スクスクのびのび



長谷 奏海ちゃん(1歳)久住中央
音楽を聴くと、体を揺らしてノリノリです。心豊かな子になってね。

千葉 美織ちゃん(10カ月)三里塚御料
つかまり立ちができるようになって、ますます暴れん坊です☆



鈴木 咲夏ちゃん(2歳)公津の杜
お祭り大好き♥元気な女の子です♪ワッショイ!

このコーナーには市内在住で5歳までのお子さんの写真を掲載しています。お気に入りの1枚が撮れましたら、ぜひお寄せください。

- 応募方法 お子さんの写真に住所・氏名(ふりがな)・生年月日・親の名前・電話番号・30字程度のコメントを添えて広報課へ
- 応募先 〒286-8585 花崎町760 成田市役所広報課
- 問い合わせ 広報課 ☎20-1503



幸町の山車を曳く中学生団員

サンプルーノ市中学生友好訪問団

7/3~10

日本の生活と文化を体験

姉妹都市のアメリカ・サンプルーノ市から、中学生8人を含む友好訪問団が8日間にわたり、本市を訪れました。中学生たちは、3月にサンプルーノ市を訪れた成田市訪問団の家庭にホームステイして日本の生活に親しみました。そのほかにも、成田祇園祭で山車曳き、なごみの米屋で和菓子作り、久住中学校で給食や掃除などを体験しました。



教室の床を雑巾掛け



甲子園歴史館で展示されているボール(写真提供：甲子園歴史館)

GHQから成田中へ贈られたボール

甲子園歴史館で展示

1946(昭和21)年、戦後初の第28回全国中等学校優勝野球大会(現全国高等学校野球選手権大会)で、GHQのポール・ラッシュ中佐から参加19校の主将一人一人にボールが手渡されました。南関東代表として初出場した成田中(現成田高)のボールは、現在、甲子園球場併設の甲子園歴史館で展示されています。70年の時を経て現存しているボールは3球のみ。今年の全国高校野球選手権大会は8月7日(日)に開幕します。甲子園球場へ出かける際はこのボールをご覧になってはいかがでしょうか。



呼吸も意識しながら

ヨガ教室

体を気持ちよく刺激

7/1

体のゆがみを改善しながら、心身共にリフレッシュしてもらおうと「ヨガ教室」が市体育館で行われました。定期的開催されるこの教室は毎回人で、この日も会場いっぱい約50人が参加。講師の指導の下、背中を刺激するポーズや体に熱をためないポーズなどを取りました。参加者は「ヨガは気分転換に最適。これからも続けていきたいです」と話していました。

レディスグラウンド・ゴルフ大会

猛暑の中、はつらつとプレー

7/14

グラウンド・ゴルフを通じて親睦を深めてもらおうと「レディスグラウンド・ゴルフ大会」が中台運動公園球技場で行われました。約120人の参加者は梅雨の晴れ間が広がる猛暑にもかかわらず、元気良く力強いショットを連発。ナイスプレーには声を掛け合い、お互いの交流を深めていました。



思い切り振り抜いて



割り箸で芯を固定

虫よけキャンドルを作ろう

かんきつの香りを付けて

7/10

夏に欠かせない虫よけアイテムを手作りする「虫よけキャンドルを作ろう」が子ども館で行われました。参加した小学生は、虫を寄せ付けない効果のあるアロマオイルを混ぜたろうに、好きな色のクレヨンで色付け。これを飾り付けした瓶に流し込みました。そして、香りを嗅いだり、固まりかけの柔らかいろうを触ったりしながら、ろうが固まるのを待ち遠しそうに見守っていました。

成田香取エネルギー設立

全国初の自治体間連携で

7/5

本市と香取市は、公募型プロポーザルで選ばれた(株)洸陽電機(兵庫県神戸市)と共同出資で地域電力会社「成田香取エネルギー」を設立しました。成田香取エネルギーは10月から、成田富里いずみ清掃工場や香取市の太陽光発電所で発電した再生可能エネルギーを両市の公共施設に供給し、エネルギーの地産地消を推進します。これにより、公共施設の電気料金の削減や、発電施設の売電収入の増加などの財政的メリットが見込まれます。



左から宇井・香取市長、小泉市長、乾・洸陽電機社長

千葉県市町村交通災害共済

8月15日から受け付け

県市町村交通災害共済制度の平成28年度加入申し込みの受け付けが8月15日(月)から始まります。

交通災害共済制度は、県市町村総合事務組合と市町村が運営主体となり、加入者が交通事故により被災した場合に、見舞金を支給する制度です。

会員の資格は市に住民記録のある人とその被扶養者

共済期間と会費

○8月31日までに申し込み…9月1日～平成29年8月31日・700円
○9月1日以降に申し込み…申込日の翌日～平成29年8月31日・加入月により700～1000円

見舞金の種類

死亡見舞金、傷害見舞金、身障見舞金、交通遺児見舞金

受付場所

交通防犯課(市役所2階)、下総・大栄支所

受付時間 午前8時30分～午後5時

時

※くわしくは交通防犯課(☎20・1527)へ。

空港周辺地域をよくする活動

2事業に負担金を交付

成田空港地域共生・共栄会議では、空港周辺地域の共栄につながる協働事業を募集し、選定した2事業に負担金を交付します。

対象事業 成田空港周辺地域の地域振興、観光振興または景観形成などにつながる、対象地域のうち2市町以上を含む事業

対象地域 成田市、富里市、山武市、香取市、多古町、芝山町、横芝光町、栄町、神崎町
実施期間 平成29年4月1日～30年3月31日

負担金額(1事業当たり) 100万円以下

募集期間 9月30日(金)まで

※くわしくは成田空港地域共生・共栄会議(☎0479・85・7715 ホームページ <http://www.narita-kyousei.gr.jp/>)へ。

住民票などの証明書

コンビニで交付

マイナンバーカードまたは住民基本台帳カードを利用して、全国のコンビニエンスストア(セブン・イレブン、ローソン、サークルK、サンクス、ファミリーマートなど)で住民票、印鑑登録証明書、戸籍謄抄本・附票(本市に本籍がある人のみ)が取得できます。

市役所の閉庁時でも、毎日午前6時30分から午後11時まで利用できます。

コンビニ交付の利用には暗証番号の設定が必要です。マイナンバーカードを持っている人で利用者用電子証明書の発行を希望しなかった人、住民基本台帳カードにコンビニ交付を利用するための暗証番号設定をしていない人は、市民課(市役所1階)、下総・大栄支

所で申請できます。

※くわしくは市民課(☎20・1525)へ。

野外焼却行為

禁止されています

野外でのごみの焼却行為(野焼き)は、不完全燃焼による有害物質の発生の恐れがあるだけでなく、

灰や煙で洗濯物が汚れる、煙で窓が開けられないなど、近隣住民の迷惑になります。

野焼きは一部を除き、法律で禁止されています。また、禁止の例外となる行為についても、周辺地域の生活環境に著しく影響を与えていると判断される場合は、行政指導の対象となります。

※くわしくは環境対策課(☎20・1532)へ。

市内の放射線量測定結果

国の目標値は0.23マイクロシーベルト/時です。

単位: マイクロシーベルト/時

施設名	測定日	測定の高さ 1m	測定の高さ 0.5m	測定の高さ 0.05m
市役所(花崎町)	7月 6日	0.07	0.08	0.07
	7月11日	0.08	0.08	0.08
下総支所(猿山)	7月 6日	0.10	0.10	0.09
	7月11日	0.11	0.10	0.09
大栄支所(松子)	7月 6日	0.07	0.06	0.06
	7月11日	0.06	0.07	0.06
大清水大気測定局 (遠山中敷地内)	7月 6日	0.07	0.07	0.07
	7月11日	0.07	0.07	0.06
幡谷大気測定局 (久住体育館隣)	7月 6日	0.07	0.07	0.07
	7月11日	0.07	0.07	0.06

※各施設の測定結果は、市ホームページ(<http://www.city.narita.chiba.jp/sisei/sosiki/koho/110311.html>)に掲載しています。くわしくは環境対策課(☎20-1532)へ。

市長日誌



7月1日～15日

1日	社会を明るくする運動 千葉県スポーツ少年団卓球交流大会
2日	成田空港騒音対策地域連絡協議会総会
3日	千葉県消防協会印旛支部消防操法大会
4日	自衛官募集相談員委嘱状交付式 サンプルノ市中学生訪問団表敬訪問
5日	成田市・香取市・(株)洗陽電機地域電力会社設立協定書調印式・設立総会 献血推進協議会総会 成田空港圏自治体連絡協議会幹事会勉強会
6日	北千葉道路建設促進期成同盟総会・要望活動
8日	成田祇園祭(～10日)
9日	ニューススポーツフェスタIN成田
14日	市営住宅入居者選考委員委嘱状交付式 放置自動車廃物判定委員会委員委嘱状交付式
15日	成田デルフィンチーム関東青少年女子ハンドボール大会・全国小学生ハンドボール大会出場激励会



訪問団団長と共に(4日)

経営の安定化のために

中小企業資金融資制度

対象 中小企業者・創業者
資金の種類と限度額

- 季節資金：300万円
- 一般事業資金・環境経営支援資金：設備3、000万円・運転1、500万円
- 事業転換資金・創業支援資金：設備1、500万円・運転750万円
- 小口零細企業保証制度事業資金：設備・運転750万円
- 利率(年率)
 - 季節資金
 - ・ 6カ月以内：1.9%(実質自己負担率0.05%)
 - 一般事業・環境経営支援・小口零細企業保証制度事業資金
 - ・ 1年以内：2.0%(実質自己

負担率0.1%)

・ 1年を超え3年以内：2.3%(実質自己負担率0.4%)

・ 3年を超え5年以内：2.4%(実質自己負担率0.5%)

・ 5年を超え7年以内：2.65%(実質自己負担率0.6%)

・ 7年を超え10年以内：2.9%(実質自己負担率0.7%)

○ 事業転換資金・創業支援資金

利率はほかの資金と同率、実質

自己負担率はほかの資金の半分

※経営相談を成田商工会議所、成

田市東商工会で行っています。

くわしくは商工課(☎20・16

22)へ。

改造資金補助金

トイレの水洗化は

3年以内

公共下水道が利用できるように

となると、くみ取り便所を3年以内

に水洗トイレに改造することが法

律で義務付けられています。

また、浄化槽のトイレや風呂、

台所などの汚水を下水道に流すた

めの排水設備についても整備をし

てください。

市では、下水道供用開始公示後

1年以内の工事の場合は、3万円

(1年を超え3年以内の工事は2

万5、000円)の改造資金補助

金を交付しています。

※くわしくは下水道課(☎20・1

553)へ。

過激派アジト

発見にご協力を

県警察では、テロ・ゲリラ事件を引き起こす過激派を徹底して取り締まっています。

過激派は、単身や夫婦など善良

な市民を装い、マンションやア

パートなどに潜んでいます。過激

派には次の特徴があります。

○ 部屋へ出入りする際、異常に周

囲を気にしている

○ 近隣の住民と接しないようにし

ている

○ 部屋の中で工具類を使う音や火

薬・薬品類のにおいがする

発見には、皆さんの理解と協力が

が不可欠です。もし、あなたの身

の回りで「なにか変だな」と思う

ことがあったら、迷わず110番

または成田警察署へ連絡してくだ

さい。

※くわしくは同署(☎27・011

0)へ。

井戸水の品質検査

申し込みは

食品衛生協会へ

食品衛生協会では、井戸水などの水質検査の予約を次の通り受け付けています。採水専用容器は受け付け時に貸し出します。

受付日時 11月～金曜日(祝日を除

く) 午前9時～午後4時

受付場所 印旛保健所管内食品衛

生協会(佐倉市)

検査方法 水曜日(祝日の場合は

8月は経済産業省主唱の電気使用安全月間です!



電気製品の近くに花びんなどを置かないようにしましょう!

ほくは安全エレちゃん

<http://www.kdh.or.jp/>

関東電気保安協会

大栄物流団地区地区計画

関係図書を縦覧

木曜日)の午前9時30分～11時に、当日採取した水を提出
料金 会員(成田・成田東部・大栄・下総食品衛生組合加入者)7、500円、一般9、720円

※くわしくは印旛保健所管内食品衛生協会(☎043・483・179)へ。

地区計画の変更が6月23日に告示されました。関係図書を次の通り縦覧できます。

場所 都市計画課(市役所5階)

※くわしくは同課(☎20・1560)へ。

観光客用トイレの整備

補助金を交付

県では、民間事業者・各種団体が観光客用トイレを整備する場合は、その費用の一部を補助しています。

対象者

- 民間事業者：中小企業
- 各種団体：観光協会、地域の商工観光事業者で構成する団体、NPO団体など

対象のトイレ：観光農園、土産物店、商店街などの観光客用トイレ（入場料を支払う観光施設を除く）で、平成29年3月上旬までに新設・建て替え・改修工事が完了するもの

補助額：500万円を限度に費用の4分の3

※くわしくは、**県観光企画課**（☎043・223・2416）へ。

食中毒の予防

しっかりと細菌対策

高温多湿となる夏は、細菌を原因とする食中毒が最も発生しやすい季節です。

県では、食中毒の発生を予防す



生ものは、すぐに冷蔵庫へ

るために、8月を食中毒予防強調月間とし、食中毒予防の啓発や食品営業施設への監視指導を強化しています。

家庭でできる予防のポイント

食中毒は飲食店だけでなく、家庭でも発生しています。食品の取り扱いに注意して食中毒を防ぎましょう。

購入するとき

- 消費期限などを確認する
- 買った後は、寄り道をしないですぐに帰る
- 冷蔵庫は10℃以下、冷凍庫はマイナス15℃以下に保つ
- 冷蔵庫や冷凍庫に食品を詰めすぎない

調理するとき

- 調理の前にせっけんで丁寧に手

を洗う

- 包丁やまな板は肉用、魚用、野菜用と使い分けするか、洗って熱湯を掛けてから使う
- 肉や魚は十分に加熱する。目安として、食材の中心部の温度を75℃で1分間以上加熱する
- 冷凍食品は使う分だけ解凍し、冷凍や解凍を繰り返さない

食事するとき

- 食べる前にせっけんで丁寧に手を洗う
- 作った料理は、長時間室温で放置しない

※くわしくは**印旛健康福祉センター**（印旛保健所・☎043・483・1137）へ。

有害鳥獣の捕獲

市街地除く全域で実施

市では、農作物に被害を及ぼす鳥獣の捕獲を8月から行います。皆さんのご理解とご協力をお願いします。

- 鳥類：10月まで銃器による捕獲
- 獣類：3月31日まで箱わな・くくりわなによる捕獲

※くわしくは**農政課**（☎20・1541）へ。

光化学スモッグ

注意報が発令されたら

これからの季節、気温が高く、風が弱いときに光化学スモッグが発生しやすくなります。

市では、防災行政無線・なりたメール配信サービスなどで光化学スモッグ注意報のお知らせをしています。注意報が発令されたら、

屋外での激しい運動は避け、なるべく外に出ないでください。

目や喉が痛くなったり呼吸が苦しくなったりしたら、きれいな水で洗眼する、よくうがいをする、涼しいところで安静にするなどの応急処置をしてください。

応急処置で良くならないときは、医師の治療を受けてください。
※くわしくは**環境対策課**（☎20・1532）へ。

市内の農産物などの放射性物質検査の結果

6・7月に検査した農産物は、放射性物質が基準値以下でした。

市の簡易検査の結果

単位：ベクレル/kg

品目	採取日	放射性セシウム134	放射性セシウム137	放射性セシウム134と137の合計*1
メロン	6月21日	検出せず*2 (8.86未満)	検出せず (7.85未満)	検出せず
トウモロコシ	6月23日	検出せず (8.28未満)	検出せず (7.34未満)	検出せず
小麦	7月5日	検出せず (8.32未満)	検出せず (7.24未満)	検出せず

*1 放射性セシウムの合計は、セシウム134とセシウム137を合算して有効数字2桁に四捨五入したもの

*2 「検出せず」とは、検出限界値未満であることを示す。検体の測定時における検出限界値はかっこ内の数字

基準値 ○一般食品…放射性セシウム 100ベクレル/kg

※過去に行った検査の結果は、市ホームページ(<http://www.city.narita.chiba.jp/sisei/sosiki/nosei/index0003.html>)に掲載しています。くわしくは**農政課**（☎20-1541）へ。

困りごと・悩みごと相談室

心の健康、
応援します

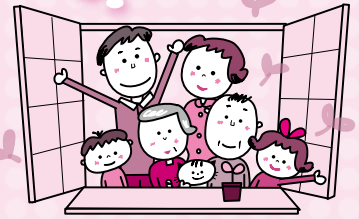

一人で悩んでいないで相談してみませんか？

相談は無料で秘密は厳守されます。この機会に日頃感じている疑問や悩みを解消してみたいはいかがですか。

8月の相談日 ※12:00~13:00は相談できません。祝日は相談を実施していません。

相談名	期日	時間	場所	問い合わせ先
市民生活相談(離婚・相続・相隣関係・金銭貸借など)	月・金曜日	9:00~16:00	市役所2階相談室 ※各相談の受け付けは、終了時間の30分前まで。予約制の相談は、予約の時間までに来てください。	市民協働課市民相談室 ☎20-1507 ※裁判所で係属中の事件や法人からの相談は受けません。弁護士法律相談(同年度中に相談は2回まで)の9月分の予約は8月31日(火)午前8時30分から受け付けます。
弁護士法律相談(予約制)	水曜日	13:00~16:00		
女性のための相談(DV含む・予約制)	木曜日	10:00~16:00		
外国人相談(英語・中国語・スペイン語・ポルトガル語)	12日(金)・26日(金)	13:00~16:00		
税務相談	16日(火)	10:00~15:00		
不動産相談	16日(火)	10:00~12:00		
もめごと・なやみごと・苦情相談(人権・行政相談)	23日(火)	10:00~15:00		
市民よろず相談	20日(土)	13:00~16:00	保健福祉館	市民よろず相談室 代表 内田敏夫さん(行政書士) ☎91-5313
税務支援センター(予約制)	3日(水)・10日(水)・24日(水)・31日(水)	10:00~15:00	千葉県税理士会成田支部 (圏護台1-1-2成田Uシティホテル1階)	千葉県税理士会成田支部 ☎36-7411
司法書士法律相談	17日(水)	18:00~20:00	保健福祉館	千葉司法書士会佐倉支部 代表 菊地裕文さん☎37-3776
司法書士による電話相談	月・水曜日	14:00~17:00	電話相談のみ (☎0120-971-438)	千葉司法書士会 ☎043-246-2666
木造住宅耐震相談(予約制)	25日(木)	9:00~16:00	市役所5階501会議室	建築住宅課 ☎20-1564
子育て中の人の職業相談	月~金曜日	8:30~17:00	市役所2階マザーズコーナー	ハローワーク成田マザーズコーナー ☎20-0567
消費生活相談	月~金曜日	9:30~16:30	市役所2階消費生活センター	消費生活センター☎23-1161
商工業者法律相談(予約制)	3日(水)	10:00~12:00	商工会館2階相談室	商工会議所 ☎22-2101
社労士年金相談	水曜日	10:00~15:00	市役所1階相談室	保険年金課 ☎20-1547
交通事故相談(予約制)	9日(火)	10:00~15:00	市役所2階相談室	交通防犯課 ☎20-1527
障がい者相談	月~土曜日	9:00~18:00	保健福祉館	ほっとすまいるセンター☎27-1106
心配ごと相談	木曜日		保健福祉館	社会福祉協議会 ☎27-7755
	12日(金)	13:00~16:00	下総地域福祉センター	
	19日(金)		保健福祉館大栄分館	
くらしと就労相談	月~金曜日	8:30~17:15	商工会館1階	暮らしサポート成田☎20-3399
家庭児童相談	月~金曜日	9:00~16:00	市役所2階家庭児童相談室	子育て支援課 ☎20-1538
就学相談(予約制)	月~金曜日	9:00~17:00	教育センター	教育センター ☎20-2922
教育相談(予約制)	火曜日	9:00~16:00	教育センター	教育センター ☎20-2922
教育相談(不登校相談・いじめ相談など)	月~金曜日	9:00~17:00	ふれあいる一む21	ふれあいる一む21 ☎20-1414
教育相談(学校教育全般・いじめ相談など)	月~金曜日	9:00~17:00	教育指導課(市役所5階)	教育指導課 ☎20-1582
教育相談(家庭教育・青少年教育)	月~金曜日	9:00~17:00	ふれあいる一む21	教育相談室 ☎22-5100
農地・農政相談	3日(水)	8:30~11:30	下総支所農政課分室	農政課☎20-1542
		13:30~16:30	大栄支所農政課分室	



暮らしの安全知っ得情報

台風の多い時期が到来

過去5年間で関東甲信地方に接近した台風の数12件あり、そのうち、8月以降に接近したものは9件でした。台風による被害を最小限にとどめるためにも、次のことを心掛けて家庭での備えを進めましょう。

- 浸水が多い場所では土のう、地盤の弱い斜面はブルーシートなどを前もって用意し、風雨が強まる前に設置する
- 雨どいや側溝を清掃し、詰まらないようにする
- 屋根瓦や外壁などを点検し、雨漏りの恐れがある箇所は修理する
- 植木鉢や物干し竿など風に飛ばされやすいものは、屋内に片付け、テレビアンテナやプロパンガスは固定する
- 停電・断水などのライフラインの寸断や避難に備えて、懐中電灯や携帯ラジオ、非常食・保存水、常備薬などの非常持ち出し品を準備する
- 地域の避難所や、一時的に利用できる近くの集会所までの避難経路を確認する

※くわしくは危機管理課(☎20-1523)へ。



消費生活相談Q&A

電子マネーの番号を利用した サイト料金の請求にご注意

Q スマートフォンで無料動画を見ようとしたらアダルトサイトに入り、会員登録されてしまいました。電話で「間違えて登録したので取り消してほしい」と伝え、「すでに登録されているので登録料金10万円は支払ってもらう。コンビニエンスストアで電子マネーのギフト券を購入し、カードに記載された番号をこちらに連絡するように」と言われました。どうしたらいいでしょうか。

A 詐欺の可能性があるので、請求に納得できない場合は支払わずに様子を見ましょう。電子マネーのギフト券は、カードそのものがなくてもカード番号だけで、インターネット取引の支払いに利用できます。こうした利便性の高さから、利用者が増えていますが悪用され、架空請求などの支払い手段に使われることもあります。他人から電子マネーのギフト券を購入し、番号を教えてと言われても絶対に応じないようにしましょう。万が一、番号を教えた場合は、すぐにその番号の利用状況を確認しましょう。すでに相手が登録済みの場合は、電子



マネーの価値を利用したと思われ取り戻すことは困難ですが、まず警察と電子マネー発行会社に連絡をしましょう。

※くわしくは消費生活センター(☎23-1161)へ。



国民健康保険の高額療養費

医療費が高額になったときに

1カ月の自己負担額が限度額を超えたとき

高額療養費は、国民健康保険加入者が同じ月内・同じ医療機関(入院・外来・歯科は個別に計算)で限度額を超える自己負担額を支払ったとき、超過分が支給されるものです。70歳未満の人の限度額は下表の通り区分されています。

70歳以上の人の限度額と計算方法については、保険年金課へ問い合わせてください。

支給対象世帯には「該当通知書」を

高額療養費が支給される世帯には、受診の通常2カ月後に該当通知書を郵送します。この通知を受け取ったら、印鑑・医療費の領収書(病院などが発行したもの)・該当通知書を持って保

負担区分	3回目まで	4回目以降
基準総所得額 901万円超え	25万2,600円 (医療費が84万2,000円を超えた場合は超えた分の1%を加算)	14万100円
基準総所得額 600万円超え 901万円以下	16万7,400円 (医療費が55万8,000円を超えた場合は超えた分の1%を加算)	9万3,000円
基準総所得額 210万円超え 600万円以下	8万100円 (医療費が26万7,000円を超えた場合は超えた分の1%を加算)	4万4,400円
基準総所得額 210万円以下	5万7,600円	4万4,400円
住民税非課税世帯	3万5,400円	2万4,600円

*国保加入中で所得の申告をしていない人がいる世帯は、基準総所得額901万円超えとして扱われます

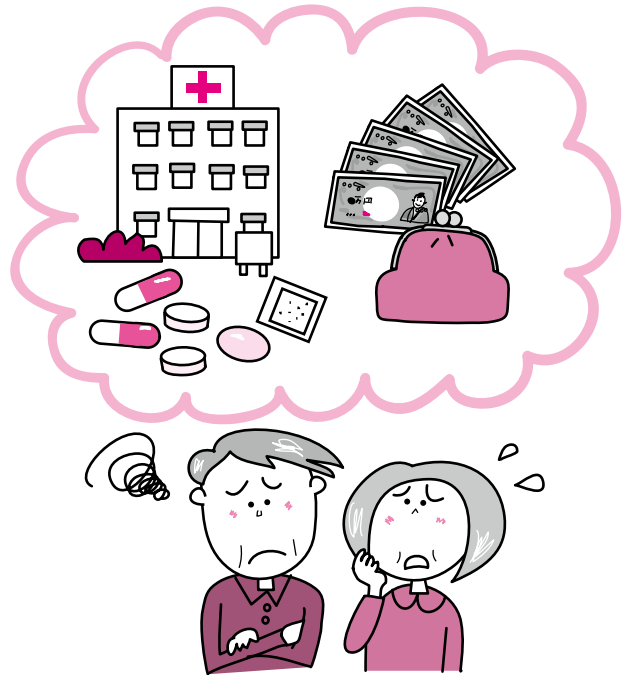

険年金課(市役所1階)または下総・大栄支所で申請してください。支払いは申請月の翌月下旬になります。

「限度額適用認定証」で窓口負担を自己負担限度額までに

70歳未満の人、70歳以上の非課税世帯の人が医療機関で「限度額適用認定証」を提示することにより、窓口での負担が自己負担限度額までになります。

限度額適用認定証が交付できるのは、国民健康保険税の滞納がなく、所得申告が済んでいる人です。希望する人は、印鑑と保険証を持って保険年金課または下総・大栄支所で申請してください。

※くわしくは保険年金課(☎20-1526)へ。



年金

受給者が亡くなったときは 速やかに届け出を

年金受給者が亡くなった場合、遺族の人は年金に関する死亡の届け出をしてください。

年金は年6回、偶数月の15日に前月までの2カ月分が支払われるようになっていきます。支払日には自動的に指定の口座に振り込まれるようになっているので、届け出がない場合は亡くなった後も年金が支払われ続けてしまいます。その場合、払い過ぎの年金を後から返してもらうことになりますので、届け出

は速やかにお願いします。

また、年金は原則として亡くなった月の分まで受けられますが、まだ受け取っていない年金がある場合、生計を同じくしていた遺族の人が受け取ることができます。年金の死亡の届け出と併せて手続きをしてください。

未払いの年金を受け取ることができる遺族の優先順位は次の通りです。

- ①配偶者 ②子 ③父母 ④孫 ⑤祖父母 ⑥兄弟姉妹
- ⑦そのほかの3親等内の親族

※くわしくは保険年金課(☎20-1547)へ。



催し物

国内外で活躍のピアニストが奏でる

AUTUMN LIVE IN NARITA

日時=9月23日(金) 午後7時から
会場=スカイタウンホール
出演=倉本裕基さん
対象=小学生以上の人
定員=250人(応募者多数は抽選。9月12日(月)以降に当選者にチケットを発送)
入場料=無料
申込方法=9月7日(水)(当日消印有効)までに、はがきに住所・氏名・年齢・性別・電話番号・参加人数(1枚2人まで)を書いて、ベイエフエム事業開発部(〒261-7127 千葉県美浜区中瀬2-6-1 WBGマリブウエスト27階)へ。ベイエフエムホームページ(<http://www.bayfm.co.jp>)からも申し込みます
 ※くわしくは文化芸術センター(☎20-1133、月曜日は休館)へ。

夏休みの終わりに

星空映画会

日時=8月27日(土) 午後5時~9時
会場=赤坂公園芝生広場(雨天の場合は西中学校体育館)
上映作品=ミニオンズ、ひろしまのエノキ(平和教育映画)
 ※参加費は無料です。くわしくは市青少年相談員連絡協議会ニュータウン地区・柳川さん(☎090-1815-9676)へ。

働いて・食べて・遊ぼう

キッズタウンNARITA

子どもたちが「あそびのまち」をつくり、市民として生活することを体験します。まちの住民となって仕事をし、買い物やゲームを楽しみます。違う学校や学年の子とまちを盛り上げてみませんか。
日時=8月7日(日) 午前10時~午後4時
会場=もりんぴあこづつ
対象=小中学生
入場料=100円
 ※参加を希望する人は当日直接会場へ。くわしくは、もりんぴあこづつ(☎27-5252、第4月曜日は休館)へ。

大栄・下総公民館で

夏休み親子映画会

定員と入場料=各100人(先着順)・無料
大栄公民館2階研修室
日時=8月21日(日) 午後2時から
上映作品=劇場版ムーミン 南の海で楽しいバカンス(2014年・フィンランド、フランス・アニメ・吹替)
下総公民館多目的ホール
日時=8月25日(木) 午後2時から
上映作品=I LOVE スヌーピー THE PEANUTS MOVIE(2015年・アメリカ・アニメ・吹替)
 ※参加を希望する人は当日直接会場へ。くわしくは視聴覚サービスセンター(☎27-2533)へ。

無料で配布します

なりたすず虫まつり

日時=8月11日(木・祝)(小雨決行。荒天の場合は12日(金) 午後1時~3時
会場=浅間公園(美郷台)
持ち物=飼育ケース
 ※くわしくは、なりたすず虫愛好会・山田さん(☎22-9659)へ。

聖者の行進やエーデルワイスを演奏

ふれあいコンサート

日時=8月25日(木) 午後0時10分~0時50分
会場=市役所1階ロビー
内容=「トリプレット」によるギター、ベース、ウクレレの演奏
入場料=無料
 ※鑑賞を希望する人は当日直接会場へ。くわしくは生涯学習課(☎20-1534)へ。

音楽や映画を鑑賞

夏休みお楽しみイベント

日時=8月9日(火) 午後0時30分~4時30分
会場=国際文化会館大ホール
内容=西中学校吹奏楽部の演奏、八街中学校の合唱、映画「くちびるに歌を」の上映
対象=小中学生と家族
 ※入場は無料です。参加を希望する人は当日直接会場へ。くわしくは成田法人会事務局(☎24-1555)へ。

図書館

今月の図書館休館日=1日(月)、8日(月)、15日(月)、22日(月)、29日(月)、31日(水)(館内整理日)
 ※11日(木・祝)は、本館・公津の杜分館・三里塚コミュニティセンターのみ開館します(午前9時30分から午後5時まで)。

図書館本館・公津の杜分館は火~金曜日は午前9時30分~午後7時(本館2階は午後5時15分まで)、土・日曜日は午後5時まで開館しています。

映画会

会場=市立図書館2階視聴覚ホール

- ◇8月13日(土)=[火垂るの墓] 1988年・日本・アニメ
 - ◇8月14日(日)=[日本のいちばん長い日] 2015年・日本
 - ◇8月27日(土)=[パッテンライ!! 南の島の水ものがたり] 2008年・日本・アニメ
 - ◇8月28日(日)=[KANO 1931 海の向こうの甲子園] 2014年・台湾・吹替
- ◆定員は171人(先着順)、入場は無料、上映は午後2時から(8月28日は午後1時30分から)。くわしくは視聴覚サービスセンター(☎27-2533)へ。

航空機騒音測定結果

平成28年6月分

測定局	Lden	WECPNL	測定局	Lden	WECPNL
電台	52.5	62.1	荒海橋本	61.5	73.8
長沼	54.7	65.5	大室	56.8	67.1
北羽鳥	55.5	66.5	大室(NAA)	56.8	68.2
北羽鳥北部	54.2	64.0	野毛平工業団地	57.2	68.2
新川	55.1	65.6	芦田	60.7	73.4
猿山	48.0	58.6	赤荻	57.3	68.2
滑川	55.9	67.0	野毛平	57.4	69.3
西大須賀	60.1	73.1	下金山	49.0	60.4
四谷	58.1	69.6	押畑	47.8	58.0
高倉	62.8	77.0	新田(NAA)	52.1	66.2
内宿	53.4	63.7	新田	55.6	68.9
磯部	55.2	66.2	堀之内	53.8	65.6
水掛	53.9	64.1	馬場	52.0	63.8
幡谷	54.9	65.4	遠山小	56.3	69.3
成毛	54.4	64.2	本三里塚	56.3	70.3
荒海	60.9	73.3	三里塚小	58.9	72.4
飯岡	57.3	68.7	御料牧場記念館	54.8	68.0
大生	57.7	69.2	本城	56.6	69.1
土室(県)	66.2	80.9	本三里塚	59.9	73.4
土室(NAA)	55.1	65.6			

色文字は、騒防法第一種区域に設置された測定局を示します。
 基準値 Lden: 62デシベル以上(参考値 WECPNL: 75以上)

※航空機騒音の評価指標は、平成25年4月からWECPNLからLdenに変更されました。Ldenとは、時間帯補正等価騒音レベルのことで、航空機騒音をエネルギーとして加算するもので、夕方や夜間の値には重み付けを行います。単位はデシベル。この数値は速報値です。くわしくは空港対策課(☎20-1521)へ。



募集

多彩なメニューを用意

高等学校開放講座

対象=市内在住・在勤の20歳以上の人

成田西陵高校

定員=各20人(先着順)

【生活に潤いと新しい発見をAコース】

日時=9月3日(土)、10月8日(土)、11月5日(土)(全3回) 午前9時~正午

内容=秋野菜の栽培、竹垣の作成、パソコンの活用

参加費=500円(材料費)

【生活に潤いと新しい発見をBコース】

日時=10月1日(土)・22日(土)、11月5日(土)(全3回) 午前9時~正午

内容=ジャム・パン作り、フラワーアレンジメント、パソコンの活用

参加費=1,700円(材料費)

成田国際高校

日時=9月10日(土)・17日(土)・24日(土)、10月1日(土)・8日(土)(全5回) 午前9時~正午

定員=各20人(先着順)

【初級英語講座】

内容=自己紹介や道案内などの英会話、英語で料理などを行う

参加費=700円(教材費・材料費)

【中級英語講座】

内容=ディスカッションなどの英会話

参加費=500円(教材費)

成田高校

日時=9月17日(土)・24日(土)、10月1日(土)・8日(土)・15日(土)(全5回) 午後1時~4時

定員=各30人(先着順)

【漢詩鑑賞と思想研究】

内容=「史記」や「韓非子」などの漢詩を読み解き、教養を深める

参加費=無料

【歴史に見る成田の魅力再発見】

内容=江戸から成田までの名所・旧跡や利根川流域にある神社や寺、風物などについて歴史を通して学び、成田の隠れた魅力を知る

参加費=無料

※申し込みは生涯学習課(☎20-1583)へ。

プールで気軽に

B&Gカヌー体験会

日時=9月4日(日) 午後1時~4時30分

会場=中台運動公園水泳プール

対象=小学4~6年生

定員=20人(先着順)

参加費=無料

申込方法=市スポーツ・みどり振興財団ホームページ(<http://www.park-narita.jp/>)にある申込書・同意書に必要事項を書いて直接、市体育館または大栄B&G海洋センターへ

※くわしくは市体育館(☎26-7251)へ。

市内施設の

指定管理者

指定期間=平成29年4月1日~34年3月31日(5年間)

要項配布期間=8月12日(金)まで

申込期間=9月7日(水)~9日(金)

のぞみの園

要項配布場所=障がい者福祉課(市役所議会棟1階)、同課ホームページ(<http://www.city.narita.chiba.jp/sisei/sosiki/shofuku/index.html>)

問い合わせ先=障がい者福祉課(☎20-1539)

こすもす苑デイサービスセンター

要項配布場所=高齢者福祉課(市役所議会棟1階)、同課ホームページ(<http://www.city.narita.chiba.jp/sisei/sosiki/kofuku/index0000.html>)

問い合わせ先=高齢者福祉課(☎20-1537)

※くわしくは各問い合わせ先へ。

イベントですぐ使える

手作りマジック教室

日時=9月3日・10日・24日、10月1日・8日の土曜日(全5回) 午前10時~正午

会場=玉造公民館

内容=手作りマジックグッズを使って、演出や演技方法を学ぶ

対象=小学6年生以上の人

定員=10人(応募者多数は市内在住の人を優先に先着順)

参加費=1,300円程度(教材費)

※申し込みは玉造公民館(☎26-3644、月曜日・祝日は休館)へ。



お知らせ

改修工事に伴い長期休館

子ども館各ひろばの移転

期間=9月1日~2月末

なかよしひろば

移転先=男女共同参画センター(ボンベルタ成田店アネックス館)

開館時間=午前9時30分~午後4時

利用対象者=乳幼児と保護者

ふれあいひろば

移転先=生涯学習会館(花崎町。駐車場・駐輪スペースはありません)

開館時間=午前9時30分~午後6時30分

利用対象者=小学生~高校生

※休館日は月曜日・祝日・第3日曜日・9月1日(木)です。臨時休館の場合は子育て支援課ホームページ(<http://www.city.narita.chiba.jp/sisei/sosiki/kodomo/index0000.html>)でお知らせします。くわしくは同課(☎20-1538)へ。

うなりくんに投票を

ゆるキャラグランプリ

市観光キャラクター「うなりくん」がナンバーワンを目指して、今年も「ゆるキャラグランプリ2016」にエントリーしました。みんなで投票しましょう。

投票方法は、ゆるキャラグランプリホームページ(<http://www.yurugp.jp/>)をご覧ください。

※くわしくは観光プロモーション課(☎20-1540)へ。

高校の受験資格を取得

中学校卒業認定試験

国では、病気などでやむを得ず小中学校に就学することができなかった人を対象に、中学校卒業程度の学力があることを認定する試験を行っています。

これに合格すると、高校の入学試験を受けることができます。

申込期間=8月22日(月)~9月9日(金)

試験日=10月27日(木)

※くわしくは県教育庁指導課(☎043-223-4056)へ。

フィクションの向こう側

図書館文学講座

日時=10月1日(土) 午後2時~3時30分
 会場=市立図書館2階視聴覚ホール
 内容=辻村深月さん(作家)と野村豊さん
 (図書館協議会委員長)による対談
 定員=180人(応募者多数は抽選)
 参加費=無料
 申込方法=8月20日(土)(必着)までに往復はがき(1枚2人まで)に参加者全員の住所・氏名・電話番号を書いて市立図書館(〒286-0017 赤坂1-1-3)へ
 ※くわしくは市立図書館(☎27-2000)へ。



辻村深月さん



野村豊さん

平和を仕事にする

陸・海・空の自衛官

一般曹候補生

応募資格=18~26歳の人
 試験日=9月16日(金)・17日(土)のいずれか1日

航空学生

応募資格=高卒(見込みを含む)21歳未満の人
 試験日=9月22日(木・祝)

自衛官候補生(女子)

応募資格=18~26歳の人
 試験日=9月23日(金)~27日(火)のいずれか1日
 ※くわしくは成田地域事務所(☎22-6275)へ。

目指せ横綱

小学生相撲大会

日時=9月11日(日) 午前8時から
 会場=市相撲場
 競技方法
 ○個人戦…小学1~6年生の部
 ○団体戦…小学2~6年生各1人の5人編成
 対象=市内在住・在学の小学生
 参加費=無料
 ※申し込みは9月6日(火)までに生涯スポーツ課(☎20-1584)へ。

あなたの就職を応援します

就業支援パソコン講習会・エクセル科

日時=9月29日(木)~11月2日(水)の月~金曜日(祝日を除く。全23回) 午前9時10分~午後3時5分
 会場=成田国際福祉専門学校(郷部)
 内容=エクセルの基本操作を習得し、全国経理教育協会文書処理3級(表計算)の取得を目指す(検定日は11月5日(土))
 対象=次の全てに当てはまる人
 ○市内在住で現在求職中の人
 ○パソコン操作技術を習得して就職しようとする人
 ○パソコン操作経験のある人
 定員=25人(応募者多数は選考)
 受講料=6,548円(教材費・検定料)
 申込方法=9月5日(月)~7日(水)の午後2時~4時に筆記用具・住所が確認できるものを持って、本人が市役所4階402会議室へ
 ※くわしくは商工課(☎20-1622)へ。

市民文化祭・体育の部

卓球大会

日時=9月22日(木・祝) 午前9時から
 会場=市体育館
 種目=小学生男女個人戦、中学生男女個人・団体戦、一般男女個人・団体戦、レディース(30歳以上)個人戦
 対象=市内在住・在勤・在学の人、市卓球協会加盟クラブ員
 参加費=個人戦600円(小中学生は300円)、団体戦(1チーム当たり)3,000円(中学生は1,500円)
 申込方法=8月31日(水)までに市卓球協会事務局・大木さん(☎090-2742-1098)または関山さん(☎26-8968)へ
 ※くわしくは市卓球協会ホームページ(<http://www.nctv.co.jp/~tt/>)へ。

初めての人も歓迎

古文書から成田の歴史を学ばか

日時=9月2日(金) 午後2時~4時
 会場=市役所6階中会議室
 講師=小倉博さん(元成田山霊光館学芸員)
 定員と参加費=30人(先着順)・無料
 ※申し込みは8月19日(金)までに生涯学習課(☎20-1534)へ。

心肺蘇生法を学ぼう

普通救命講習会

期日と会場・問い合わせ先
 ○9月4日(日)…市役所6階中会議室(成田消防署・☎20-1594)
 ○9月11日(日)…赤坂消防署(☎26-3210)
 ○9月18日(日)…三里塚コミュニティセンター(三里塚消防署・☎35-1007)
 ○9月25日(日)…大栄消防署(☎73-4141)
 時間=午前9時~正午
 内容=心肺蘇生法・AEDの操作方法など
 対象=市内在住・在勤・在学の中・小学生以上の人
 定員と参加費=15人(先着順)・無料
 ※申し込みは講習日1週間前までに各問い合わせ先へ。

涼しい夜に

市民テニス教室

日時=8月27日(土) 午後5時集合
 会場=中台運動公園テニスコート
 内容=初心者・中級者・女子に分かれての基本練習、ゲーム形式練習
 対象=15歳以上の市内在住・在勤の人、市テニス協会加盟クラブ員
 参加費=無料
 ※参加を希望する人は当日直接会場へ。
 くわしくは市テニス協会事務局・青木さん(☎090-4367-6830)へ。

市役所ロビーで演奏を

グランドピアノの一般開放

日時=9月1日(木)・7日(水)・13日(火)・26日(月) 正午~午後1時
 会場=市役所1階ロビー
 対象=市内在住・在勤・在学の人
 定員と参加費=各1組(先着順)・無料
 ※申し込みは生涯学習課(☎20-1534)へ。

絵本の読み聞かせ

土曜日のおはなしかい

日時=土曜日 午前11時~11時30分
 会場=市立図書館1階おはなし室
 対象=4歳~小学生(第3土曜日は5歳~小学生)
 ※第3土曜日は昔話などの語りです。参加費は無料です。参加を希望する人は当日直接会場へ。くわしくは市立図書館(☎27-2000)へ。

伝言板

MESSAGE BOARD



募集

掘り出し物を見つけよう

リサイクル製品の販売

日時=8月18日(木)~21日(日) 午前9時~午後4時

会場=リサイクルプラザ

リサイクル製品=自転車・家具類

価格=1点5,000円以内

対象=市内在住で、品物を持ち帰ることができる人(希望者には、建物1階までの運送を有料で行います)

申込方法=リサイクルプラザにある申込用紙を提出(本人、同居の家族のみ可)

抽選日=8月23日(火)(当選者にはがきで通知)

※申し込みのなかった品物は23日の午後1時から即売します。くわしくはリサイクルプラザ(☎36-1000)へ。

息の合ったプレーで

成田オープンソフトテニス大会

日時=8月28日(日) 午前8時30分から

会場=中台運動公園テニスコート

種目=ダブルス男子1~4部、ダブルス女子1・2部、ミックスダブルス1部

参加費(1ペア当たり)=2,000円(高校生以下は500円)

申込方法=8月17日(水)までにFAXで氏名・年齢・性別・電話番号を市体育協会事務局(FAX33-3813)へ

※くわしくは同事務局(☎33-3811)へ。

絵の具を使って

にじみえ遊び

日時=8月24日(水) 午前10時~正午

会場=子ども館

対象=小中学生

定員=20人(先着順)

参加費=100円(材料費)

※申し込みは8月7日(日)午前10時から子ども館(☎20-6300、月曜日・祝日・第3日曜日は休館)へ。

子育てお母さんのための

再就職支援セミナー・就労相談

期日=9月14日(水)

会場=市役所6階中会議室

参加費=無料

再就職支援セミナー

時間=午前10時~午後0時30分

内容=自己理解、キャリアプランの作成、求人情報の収集

対象=再就職を希望する子育て中の女性
定員=30人(先着順)

就労相談

時間=午後1時30分~3時30分(1人当たり30分程度)

定員=4人(セミナー参加者で先着順)

※託児室もあります。申し込みは商工課(☎20-1622)へ。

床の上で楽しむカーリング

秋季ユニカール教室

日時=9月2日(金)・9日(金)・23日(金)・30日(金) 午後6時30分~8時30分

会場=市体育館

持ち物=運動のできる服装、上履き

※参加費は無料です。申し込みは各日3日前までに市レクリエーション協会事務局(生涯スポーツ課・☎20-1584)へ。

資格の取得を目指して

介護職員初任者研修講習会

日時=10月25日(火)~12月16日(金)の月~金曜日(祝日を除く。全35日間) 午前9時10分~午後4時10分

会場=成田国際福祉専門学校(郷部)

内容=介護職員初任者研修の資格取得、ビジネスマナーの習得

対象=市内在住で現在求職中の全日程受講できる健康な人

定員=20人(書類選考・面接)

受講料=7,945円(教材費)。交通費など自己負担有り

申込方法=9月30日(金)(必着)までに商工課(市役所4階)、同課ホームページ(<http://www.city.narita.chiba.jp/sisei/sosiki/shoko/index.html>)にある申込書に必要事項を書いて直接または郵送で商工課(〒286-8585 花崎町760)へ

※くわしくは同課(☎20-1622)へ。

農業委員会事務局で

非常勤職員

応募資格=心身共に健康で、初歩的なパソコン操作ができる人

募集人員=4人

業務内容=書類の整理、データ入力などの事務補助

勤務期間=10月3日(月)から3カ月程度

勤務日時=週2~3日(土・日曜日、祝日を除く)、午前8時30分~午後5時

時給=920円

応募方法=8月15日(月)までに、写真を貼った履歴書を持って農業委員会事務局(市役所4階)へ

※くわしくは同事務局(☎20-1573)へ。

大栄幼稚園で

非常勤職員

応募資格=①幼稚園教諭の資格を持つ人
②幼稚園教諭または保育士の資格を持つ人

募集人員=①1人②若干名

業務内容=①教諭補助、バス添乗など②日常的支援を必要とする幼児の介助

勤務期間=9月1日~3月31日

勤務日時=①週5日、午前7時45分~午後4時15分のうち7.5時間勤務②週3~5日、午前8時30分~午後3時30分のうち5時間勤務(①②土・日曜日、祝日、年末年始を除く)

勤務場所=大栄幼稚園

時給=①1,220円②1,170円

応募方法=8月16日(火)(必着)までに、写真を貼った履歴書を直接または郵送で保育課(市役所2階 〒286-8585 花崎町760)へ

※くわしくは同課(☎20-1607)へ。

自然の素晴らしさを

里山講演会

日時=8月20日(土) 午後1時30分~3時30分

会場=市役所6階大会議室

講師=市川清忠さん(元千葉県自然観察指導員協議会会長)

参加費=無料

※参加を希望する人は当日直接会場へ。くわしくは成田・里山を育てる会・相原さん(☎35-1550)へ。

Health and Welfare

保健インフォメーション

このコーナーの会場は保健福祉館です。問い合わせは健康増進課(☎27-1111)へ。電話やFAX(27-1114)で健康に関する相談なども受け付けています。相談は医師などの都合により日程を変更する場合があります。

▼一般健康相談	期日	受付時間	相談を受ける人
歯の健康相談	8月 3日(水)	午後1時30分～2時30分	歯科医師・歯科衛生士
こころの健康相談(予約制) (治療中の人は除く)	8月 3日(水)	午後1時15分から	カウンセラー・保健師
▼乳幼児健診・相談	期日	受付時間	対象
赤ちゃん相談・4カ月	8月29日(月)	午前9時～9時30分 午後1時～1時30分	平成28年4月生まれ
赤ちゃん相談・10カ月	8月26日(金)		平成27年10月生まれ
1歳6カ月児健診	8月 4日(木)		平成27年1月生まれ
2歳児歯科健診	8月18日(木)		平成26年1月生まれ
3歳児健診	8月25日(木)		平成25年2月生まれ
5歳児健診(予約制)	8月31日(水)	午後1時～1時15分 午後1時40分～1時55分	平成23年4月2日～24年4月1日生まれで、 健診を受ける機会のない幼児
こころの発達相談(予約制)	8月10日(水)	午前9時～11時50分	心理発達に心配のある乳幼児

- **母親学級(予約制)**…主に初めて母親になる人が対象
- **パパママクラス(予約制)**…妊婦とその家族が対象
※日時などくわしくは健康増進課へ。
- **こんにちは赤ちゃん事業**…生後4カ月までの赤ちゃんが対象
※赤ちゃんお誕生連絡票(母子健康手帳別冊)を健康増進課へ送付。



献血にご協力ください

【ユアエルム成田店】
8月7日(日) 午前10時～11時45分、午後1時～4時

【イオンモール成田】
8月15日(月)・16日(火)・20日(土)・21日(日)・27日(土)・28日(日) 午前10時～11時45分、午後1時～4時
※都合により変更になる場合があります。
くわしくは千葉県赤十字血液センター千葉港事業所推進課(☎043-241-8332)へ。

日曜祝日診療機関

都合により休診する場合があります。来診前に電話で問い合わせてください。

成田病院(午前中・押畑・☎22-1500)
藤倉クリニック(午前中・幸町・☎22-1158)
聖マリア記念病院(取香・☎32-0711)
ひらの内科(日曜日の午前中・ウイング土屋・☎23-8070)
大田クリニック(日曜日の午前中・ウイング土屋・☎23-2100)
なのはなクリニック(日曜日の午前中・吉岡・☎49-0533)

みんなおいでよ! なかよしひろば

市では、午前9時～午後4時30分(各施設の休館日を除く)に子ども館・三里塚コミュニティセンター・もりんぴあこづの一部を乳幼児と保護者が自由に遊べる場「なかよしひろば」として開放しています。そのほかに次の行事を実施しています。くわしくは各問い合わせ先へ。

対象=市内在住の乳幼児とその保護者

施設名	行事名	期日	時間
子ども館(なかよしひろば) ☎20-6300	親子であそぼう会	8月6日(土)…ふれあい遊び 8月20日(土)…お祭りごっこ	午前10時30分から
	おはなし会	8月13日(土)・27日(土)	午後2時から
	身体測定	8月19日(金)	午前10時～11時30分、 午後1時30分～3時
	子育てひろば	8月13日(土)・27日(土)	午前10時～正午
三里塚コミュニティセンター(三里塚なかよしひろば) ☎37-3922	おはなし会	8月11日(木・祝)・25日(木)	午前11時から
	身体測定	8月12日(金)	午前10時～11時30分、 午後1時30分～3時
	手形取り	8月23日(火)…8月生まれの子ども	
	わらべ歌遊び	8月5日(金)…0歳児 8月19日(金)	
	みんなおいで～!	8月4日(木)…虫探し 8月18日(木)・20日(土)…お祭りわっしょい!	午前10時30分から
もりんぴあこづ(公津の杜なかよしひろば) ☎27-7300	おしゃべりひろば	8月5日(金)・23日(火)…0歳～1歳6カ月児	午前10時30分から 午後2時30分から
	ふれあいひろば	8月6日(土)…お兄さんと遊ぼう 8月24日(水)…お楽しみ会	午前10時30分から

※子育てひろばは中央公民館でも開設しています。日時=8月6日(土)・20日(土) 午前10時～正午

こども急病電話相談

☎ #8000

ダイヤル回線からは☎043-242-9939、午後7時～翌午前6時・年中無休

成田市医療相談ほっとライン

専門の医療スタッフが、24時間年中無休、無料で相談に応じます。

24時間 いいサービス
☎ 0120-24-1130

急病診療所 ☎27-1116

赤坂1-3-1(保健福祉館敷地内)

診療日時	診療科目
毎日(休診日なし) 午後7時～11時(受け付けは午後10時45分まで)	内科 小児科
日曜日・祝日、8月13日～15日、12月29日～1月3日 午前10時～午後5時(受け付けは午後4時45分まで)	内科 小児科 外科 歯科

※事前に症状を連絡し、受付時間内に健康保険証を持って来所してください。

児童扶養手当の現況届

提出期限は8月31日

児童扶養手当を受けている人は、8月31日(水)までに現況届を提出してください。対象者には用紙を送付しました。提出されない場合は、8月以降の手当が受けられません。

提出場所＝子育て支援課(市役所2階)
※くわしくは同課(☎20-1538)へ。

楽ラク介護セミナー in 成田

技術を身に付けよう

日時＝9月4日(日) 午後1時～4時30分
会場＝赤坂ふれあいセンター大会議室
内容＝講演「楽な技で介護をしよう!」、身体介護の実技講習
講師＝青山幸広さん(介護アドバイザー)
定員と参加費＝60人(先着順)・無料
※申し込みは楽天堂(☎0479-60-2701)へ。

徘徊高齢者

早期発見のために

徘徊高齢者早期発見ステッカー

認知症などの高齢者を発見しやすくするため、市では靴のつま先とかかかとに貼る反射シール状のステッカーを無料で交付しています。

対象＝認知症などのため行方不明になる恐れのある市内在住の65歳以上の人
申込方法＝本人または家族が、印鑑、申請者の本人確認書類、対象者の写真(任意)を持って、高齢者福祉課(市役所議会棟1階)または下総・大栄支所へ

SOSネットワーク

SOSネットワークは、市・警察と、駅・コンビニエンスストアなどの民間団体が協力し、行方不明になった高齢者などを保護するシステムです。搜索願のあった対象者の情報を、FAXや防災行政無線で広域に伝え、保護につなげます。市では、SOSネットワークに加盟する協力団体を募集しています。

※くわしくは高齢者福祉課(☎20-1537)へ。

遺児等手当

同居の養育者に支給

義務教育修了前の児童の父母または父母のどちらかが、死亡または一定程度以上の障がい状態になった場合に、同居で監護・養育している人に遺児等手当を支給します(所得制限があります)。

支給額(月額)＝児童1人につき6,000円
手当を受けている人は現況届を

遺児等手当を受けている人は、8月31日(水)までに現況届を提出してください。対象者には用紙を送付しました。提出されない場合は、8月以降の手当が受けられません。

提出場所＝子育て支援課(市役所2階)、下総・大栄支所
※くわしくは同課(☎20-1538)へ。

特別養護老人ホーム

整備事業者を募集

市では、特別養護老人ホームの整備事業者を募集します。

要項配布場所＝高齢者福祉課ホームページ(<http://www.city.narita.chiba.jp/sisei/sosiki/kofuku/index0000.html>)

受付期間＝8日15日(月)午後4時まで(土・日曜日、祝日を除く)

受付場所＝高齢者福祉課(市役所議会棟1階)

※くわしくは同課(☎20-1537)へ。

母子健康手帳

出産予定日が分かったら

市では、妊婦と子どもの健康管理のために母子健康手帳と妊婦・乳児の健康診査受診票(母子健康手帳別冊)を交付しています。

出産予定日が分かったら次の必要書類を持って申請してください。

必要書類＝マイナンバーカードまたはマイナンバーの通知カード、運転免許証など本人確認ができるもの

申請場所＝健康増進課(保健福祉館内)、市民課(市役所1階)、下総・大栄支所
外国語母子健康手帳(英語・スペイン語・中国語など)は健康増進課のみで交付しています。

※くわしくは健康増進課(☎27-1111)へ。

胃がん検診・乳がん検診

電話予約が必要です

胃がん検診・乳がん検診の受診には予約が必要です。また、受診・予約のためには受診券が必要です。

受診券を持っていない人は健康増進課(☎27-1111)へ連絡してください。

予約受付日時＝月～金曜日(祝日、8月12日(金)～17日(水)を除く)

○乳がん検診…午前9時30分～午後1時
○胃がん検診…午後1時30分～5時

予約方法＝成田市がん検診予約センター(☎043-312-6004)へ

※日程などは広報なりた5月1日号をご覧ください。くわしくは健康増進課へ。

こころの健康教室

温かく寄り添うために

日時＝8月29日(月) 午後1時30分～3時30分

会場＝保健福祉館多目的ホール

内容＝お互いを認め合うコミュニケーションの方法や話の聴き方を学ぶ

講師＝三上幸子さん(心理カウンセラー)

対象＝市内在住の人または過去に「笑医プロデューサー養成講座」を受講した人

定員と参加費＝50人(先着順)・無料

※申し込みは健康増進課(☎27-1111)へ。

高齢者向け給付金

申請は8月16日までに

高齢者向け給付金(年金生活者等支援臨時福祉給付金)の申請期限は8月16日(水)です。

支給対象と見込まれる人には申請書を送付しましたので、早めに申請してください。

※くわしくは給付金専用ダイヤル(☎73-7900、土・日曜日、祝日を除く午前9時～午後5時)へ。

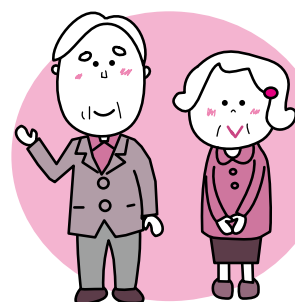



⑤



⑥

3日間



⑦



⑧



⑩



総引き

①疲れ知らずの熱い踊り ②各町内の若者頭による鏡開き ③威勢良く担がれる御輿 ④鉢巻きをきりりと気分は若者頭 ⑤おひねりが渡されるお馴染みの光景 ⑥指先までぴんと伸びた美しい舞 ⑦町中に響け笛の音 ⑧きれいにお化粧してね ⑨祭りへの思いは大人に負けない ⑩手踊りの披露に観客から拍手が ⑪仲町の坂を勢い良く上る総引きは迫力満点



JAPAN HERITAGE
日本遺産

総踊り



①

成田祇園祭

成田っ子が心躍

日本遺産に認定されて初めての「成田祇園祭」が7月8日～10日、成田山新勝寺や表参道を中心に開催されました。8日の新勝寺大本堂前の総踊りを皮切りや、9日はJR成田駅前での総踊り、10日は総引き・総踊りなどが行われ、今年も3日間で約45万人の観客が訪れました。山車・屋台の引き手は、吹き出る汗を物ともせず大勢の観客を魅了しました。



②



③



④



25 木

笑顔で音楽を奏でる
(ふれあいコンサート)

日	月	火	水	木	金	土
7/31	1 食中毒予防強調月間(P12)	2	3 歯の健康相談(P20) こころの健康相談(P20) 東日本大震災被災物 故者追悼流灯会(午 後6時・市営東和田 駐車場)	4 学校プール一般開放 (10日まで/午前10 時・下総みどり学園) みんなおいで~!(P20)	5 わらべ歌遊び(P20) おしゃべりひろば(P20)	6 広島平和記念日 坂田ヶ池総合公園盆 踊り大会(午後5時30 分・坂田ヶ池総合公園) 親子であそぼう会(P20) ふれあいひろば(P20)
7 立秋 キッズタウンNARITA (P16) 献血(P20)	8	9 長崎原爆の日 滑河観音四万八千日 夏休みお楽しみイベ ント(P16)	10 平和座談会(P5) こころの発達相談(P20)	11 山の日 なりたすず虫まつり (P16) おはなし会(P20)	12 身体測定(P20)	13
14 リオ2016大会パブリッ クビューイング(P3)	15 終戦の日 献血(P20)	16 献血(P20) 下総ふるさとふれあ い納涼まつり(下記)	17	18 リサイクル製品の販売 (P19)	19 成田ふるさとまつり 前夜祭(午後6時)	20 里山講演会(P19) 献血(P20) 成田ふるさとまつり (21日も)
21 夏休み親子映画会(P16) 献血(P20)	22	23 処暑 手形取り(P20) 成田山みたまま祭り盆 踊り大会(24日も/午 後7時・弘恵会田町 駐車場)	24 にじみえ遊び(P19)	25 ふれあいコンサート (P16)	26	27 星空映画会(P16) 市民テニス教室(P18) 献血(P20) わくわく感謝デー(午 前9時・成田市場)
28 ミニSLの運行(午前9 時・栗山公園) 成田オープンソフト ニス大会(P19) 献血(P20)	29 こころの健康教室(P21)	30	31	9/1	2	3

*日曜開庁は午前8時30分~午後5時15分。市民課(21日は、マイナンバーカード関連業務停止)、保険年金課、市民税課、資産税課、納税課、子育て支援課の一部の業務のみ

編集後記

開幕まであと4日に迫った、世界のスポーツの祭典・オリンピック。子どもの頃、テレビで世界のトップ選手のパフォーマンスを見て、「自分もこんな選手のようになりたい」と思った人もいないのでしょうか。私もその一人。私は高校まで陸上競技部に所属していました。オリンピックの開催期間中は、テレビの画面を食い入るように見て、世界のトップ選手の動作を研究していたことを今でも思い出します。田中智美選手が出場する女子マラソンは、8月14日(日)午後9時30分から競技開始。私もテレビに釘付けになって応援していることは間違いありません。本市出身者初のオリンピック選手となった田中選手が、本市出身者初の金メダリストとなれるよう願っています。

16 下総ふるさとふれあい納涼まつり



和太鼓の演奏

日時=8月16日(火) 午後3時45分から
会場=下総運動公園ふれあい広場
内容=下総みどり学園吹奏楽部の演奏、キャラクターショー、門戸竜二ショー、太鼓と盆踊り、大抽選会、打ち上げ花火
盆踊りの練習=8月6日(土) 午後7時から(会場は下総公民館)
※公共交通機関を利用してください。くわしくは納涼まつり実行委員会(☎96-2839)へ。

市	人	口	132,404人 (+ 85)
の	男		66,487人 (+ 66)
人	女		65,917人 (+ 19)
口	世帯数		59,910世帯 (+111)
			6月末日現在()内は前月比

リサイクル適性

この印刷物は、印刷用の紙へリサイクルできます。

広報なりたは、グリーン購入法に基づき基本方針の判断基準を満たす用紙、誰にでも読みやすいUD(ユニバーサルデザイン)フォントを使用しています。