



広報なりた

主	ごみの削減	2
な	介護保険制度の改正	12
内	リオ五輪・田中智美選手を応援しよう	15

狙いを定めて

手にしているのは、ペットボトルと風船で作った空気砲。風船を引っ張って離すと空気が放たれ、2メートルほど前方にある的が倒れました。(6月29日・子ども館「放課後わくわく科学あそび」で)



行動するのは、今

ごみの増加で清掃工場はパンク寸前？

皆さんは、普段、何気なく捨てているごみが、どのように処理されているか知っていますか。

市内で出たごみのうち、可燃ごみは、成田富里いずみ清掃工場に搬入され、高温で溶かされます。

一方、プラマークの付いたプラスチック製容器包装や、ペットボトル、瓶、缶、段ボールなどはリサイクルプラザに搬入され、資源として再生されます。

増加の一途をたどるごみの量

成田富里いずみ清掃工場は、本市と富里市のごみを処理することを目的に建設され、平成24年10月に稼働を開始しました。

市では、清掃工場の稼働に合わせて、ごみの分別区分を見直し、燃やせるごみ(可燃ごみ)の資源化を目指しました。ところが、清掃工場で処理するごみの量は毎年、増加の一途をたどっています(右

ごみ総量と1日1人当たりの排出量



図)。

清掃工場で処理される可燃ごみの量は、1日約200トン。持ち込まれる可燃ごみの量が増加すると、炉へ負担が掛かり、劣化を早める原因となります。

また、可燃ごみの中に瓶や缶などの資源物が混ざっていることも、炉を傷める要因となっています。

成田富里いずみ清掃工場では処理される可燃ごみの量は、1日約200トン。持ち込まれる可燃ごみの量は年を追うごとに増加し、炉へ負担が掛かっています。ごみの削減は、私たちがすぐに取り組むべき大きな課題です。できることから始めませんか。

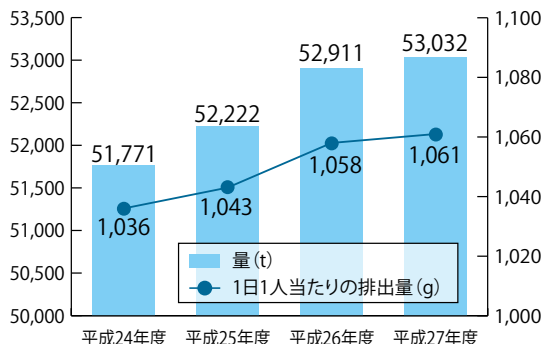
収集車で清掃工場に搬入されるごみ



成田市のごみの内訳 (平成27年度)

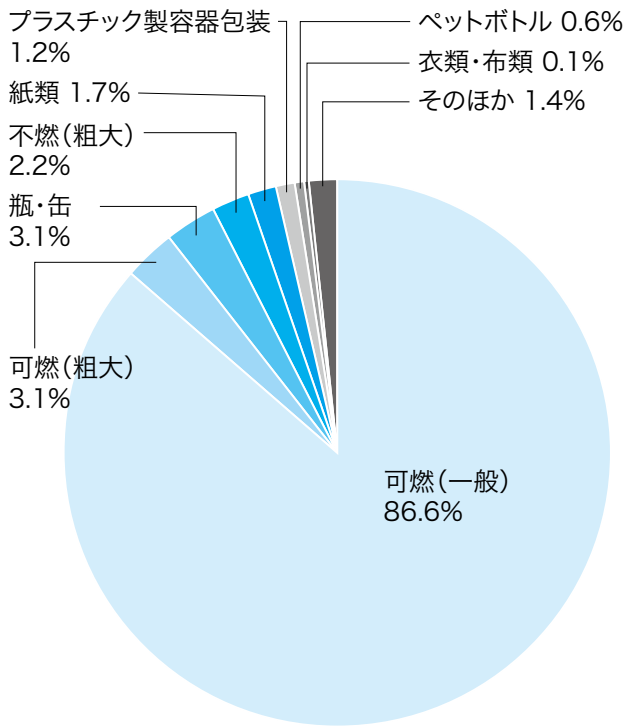

クイズ!! 可燃ごみでないものはどれ?

清掃工場に持ち込まれる可燃ごみの袋には、本当は可燃ごみでないものが入っていることがあります。次のうち、可燃ごみでないものはどれでしょうか。



※答えは4ページにあります

小学生は見た!

成田富里いずみ清掃工場には、毎年、たくさんの小学生や市民が見学に訪れます。ごみ処理の現場を見て感じたことを聞きました。

清掃工場では処理されるごみの量は、1日最大200トンにも上るんだって。僕たちもごみを減らす努力をしなくちゃね。



ごみを溶かすときは、可燃ごみ以外のものが混ざらないように気を付けているんだって。日頃からしっかり分別することが大切なんだね。



ごみの処理が止まらないよう、清掃工場の職員は設備の点検・整備を念入りにしているんだって。僕たちも清掃工場を長く使えるよう大事にするぞ。



清掃工場の地道な取り組み

清掃工場に持ち込まれる可燃ごみの中には、段ボールや衣類といった資源物が混入するなど、分別区分が誤っているものが見られます。

資源物をリサイクルすると同時に炉への負担を減らそうと、清掃工場では、ごみ搬入ピットの脇に資源物の回収ボックスを常備して

今口からできる
ごみの削減

ごみの削減には、市民の皆さんの協力が不可欠です。できることから、気付いたところからで構いません。

います。こうすることで、可燃ごみとして搬入されたごみの中に資源物が混ざっていた場合、炉に入る前に取り出し、リサイクルプラザに運び入れることができます。

清掃工場では、皆さんが取り組めるごみの削減方法の一部を紹介いたします。ぜひ実践してください。



段ボールを回収ボックスへ



まだ食べられるのに捨てられる、食品ロスは年間632万トン

残さずおいしく食べることが、ごみの削減につながるんだね

できることから始めよう！ごみの削減

食品ロスって何？

現在、日本に流通する年間8、339万トンの食品から、2、797万トンの廃棄物が発生しているといわれています。こうした食品に関連する廃棄物の中には、まだ食べることができずに捨てられてしまう「食品ロス」が632万トンも含まれると推計されています。

食品ロスは生ごみとして処理されるため、食べ残しを出さないことが、直接ごみの削減につながります。

まだあります 食品に関連する廃棄物

食品ロスのほかにも、食品に関連する廃棄物は数多くあります。

例えばレジ袋。買い物に、お気に入りのマイエコバッグを持っていくことで、レジ袋の削減になります。近年では、レジ袋を有料にしている店も増えているため、家計の節約にもつながります。

プラスチック製容器包装

プラスチック製容器包装は、自身の商品を使い切ると不要になる

ペットボトル

ペットボトル(オレンジ色の指定ごみ袋)も資源物として回収されます。捨てるときは、次のことに注意してください。

- キャップ・ラベルを外す
- 中身を軽くすすぐ
- ペットボトルをつぶす



取り外したキャップとラベルは、プラスチック製のものには白色の指定ごみ袋に入れて、紙製の場合は雑紙として出してください。

事業所のごみも増加 市役所でもごみ削減

- プラマークが付いていることを確認する
- 中身は使い切るか、取り除く
- 汚れや臭いが取れないか確認する
- 汚れや臭いが取れないものは可燃ごみとして出す



ラベルの分別はどれかな

市では、事業所の1つとして市役所のごみの削減に取り組んでいます。職員一人一人が意識を持ち、可燃ごみのうちリサイクルできるものは分別ボックスに入れることを心掛けています。

市民や事業所の皆さんも、できることから始めませんか。

※くわしくはグリーン推進課(☎20・1530)へ。

オフィスでの取り組み例

メモ用紙は貴重な資源としてリサイクル



個人情報の取り扱いには注意しています

ペットボトルはキャップとラベルを外して捨てる



ラベルとキャップは白色の指定ごみ袋に



市役所でも実践しています！

生ごみ削減のための4つの習慣

1 食材は買い過ぎず、無理なく調理する



買い物の前には冷蔵庫の在庫をチェックし、家族で食べ切れる量を作りましょう。

2 宴会では食事を楽しむ時間を設ける



宴会の開始から30分間、終了前の10分間は食事を楽しむ時間にし、食べ残しを減らしましょう。

3 生ごみを捨てる前にぎゅっとひと絞り



生ごみの約80%は水分です。捨てる前に水気を切るだけで、年間192トンの減量に。

4 ごみ減量器具を使う

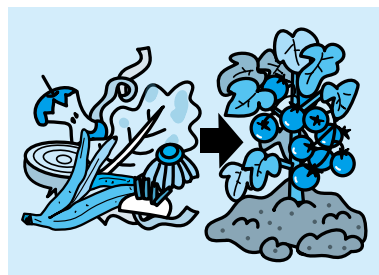

生ごみを乾燥させたり、たい肥化して減量する器具です。市では購入した人に補助金を交付しています。

ごみ減量器具設置補助金

補助額＝購入額の2分の1(100円未満の端数切り捨て)。上限は生ごみ処理容器1,500円、コンポスト容器5,000円、機械式生ごみ処理機5万円

申請・購入方法＝クリーン推進課(市役所4階)または同課ホームページ(<http://www.city.narita.chiba.jp/sisei/download/clean/clean3a.html>)にある申込書に必要事項を書いて、直接または郵送で同課(〒286-8585 花崎町760)へ。後日郵送される「購入券」を持って、市の認定を受けた販売店へ



機械式生ごみ処理機に野菜の皮を投入

本年度からスタート

各計画の策定に当たっては、市民意識調査やパブリックコメント、アンケート、ワークショップなどを実施し、寄せられた意見の反映に努めました。

各計画・大綱の全文は、次の場
所でご覧いただけます。ぜひご覧ください。

閲覧場所▶行政資料室(市役所1階)、下総・大栄支所、各公民館、市立図書館、各課ホームページなど

第3次防犯まちづくり推進計画

市では、日常生活で起こり得る身近な犯罪などの発生を未然に防止し、安全で安心して暮らせる生活環境づくりを推進するため、本計画を策定しました。

期間▶平成31年度まで(4年間)

基本目標と施策

- この計画は「成田市防犯まちづくり推進条例」に基づき、市民・事業者・行政などがそれぞれの役割を分担し、連携・協働することで、安全・安心な地域社会の実現を目指します。
- 市では、この目標を実現するため、次の5つの基本施策に取り組みます。
- ①自主防犯意識の醸成
 - 犯罪・不審者情報、防犯情報の提供
 - 防犯教育の推進
 - 普及・啓発活動の実施
 - ②自主的な防犯活動の推進
 - 自主防犯活動を担うリーダーの育成
 - 自主防犯活動団体に対する支援
 - 自主防犯活動団体との連携活動
 - 事業者などへの犯罪抑止対策の働き掛け
 - 防犯まちづくり推進功労者などの表彰
 - ③子どもや高齢者などへの安全対策
 - 防犯広報啓発、見守り活動などの実施

- 学校・保育園などにおける安全対策
- 学校安全ボランティアなどへの活動支援
- 高齢者などを標的とした犯罪への対策

- ④防犯に配慮した生活環境整備
 - 防犯灯の設置と適切な維持管理
 - 公共施設などの防犯性の向上
 - 適切な住環境の整備
 - 住宅の防犯対策の強化
- ⑤犯罪抑止対策の実施
 - 犯罪抑止重点地区の指定
 - 青色回転灯パトロール車による巡回の実施

- 成田市駅前番所・成田市移動駅前番所の運用
- 防犯カメラなどの設置管理
- 暴力団排除への取り組み
- ※くわしくは交通防犯課(☎20・1527 ホームページhttp://www.city.narita.chiba.jp/sei/sosiki/kotsu/index0005.html)。

二戸一灯運動にご協力を

各戸の玄関灯や門灯を点灯することで、地域を明るくし、住民の防犯意識の高さを示すことができます。夜間の犯罪防止のため、皆様のご協力をお願いします。

市では、「第3次成田市防犯まちづくり推進計画」「成田市教育大綱」「成田市学校教育振興基本計画」を策定しました。それぞれの概要をお知らせします。

上空から見た JR 成田駅周辺

教育大綱

「地方教育行政の組織及び運営に関する法律」の一部改正に伴い、地方公共団体の教育・学術・文化の振興に関する総合的な施策について、根本となる方針を市長が定めることになりました。

そこで、市長と教育委員会が協議を重ね、「成田市教育大綱」を策定しました。

基本理念

「育てよう 心とからだ学び合 いみんなで築く 成田の未来」

成田の教育において、未来を担う子どもたちの知識や技能の習得、人として大切な心の育成を図り、健康で明るい人づくりを目指します。

また、市民一人一人の能力や意欲を伸ばし、夢を実現できる生涯学習を形成します。

成田の歴史・文化を次代に継承し、世界に誇れる「成田の未来」をみんなのでづくり、成田を愛する心を育みます。

基本目標

大綱では、次の7つの目標を掲げています。

- ① 社会を生き抜く力を育む
- ② 伝統・文化の理解と国際性を育む

①

豊かな心・道徳性・規範意識を育む

④ よりよい学校教育環境づくりを

学校教育振興基本計画

輝くみらいNARITA教育プラン

平成27年度で終了した「成田市学校教育長期ビジョン」では、

「ともに学び、遊び、育つまち

成田」を基本理念に、国際性、自然環境、歴史性という市の特性を踏まえた教育を推進してきました。

新たに策定された本計画は、これまでの取り組みを引き継ぐとともに、本市の教育における現状と課題を踏まえ、今後10年間で目指す学校教育のあり方の方向性を示します。

また、本計画は教育大綱の一部として位置付けられます。

夢の実現に向けてたくましく生きる児童・生徒の育成を目指して、学校・家庭・地域社会が連携し、特色ある教育を推進していくための指針となります。

期間 平成37年度まで(10年間)

基本理念

「子どもの多様な個性能力を

進める

⑤ 様々な困難を抱えた子どもたちへの支援を充実する

⑥ 社会の変化に対応した教育を推進する

⑦ 生涯を通じた学習やスポーツに親しむ環境を推進する

伸ばし 未来をひらく力を育む」が基本理念です。

子どもたちの「確かな学力」「豊かな心」「健やかな体」を育みながら個々の能力を伸ばし、将来に夢と希望を持って自分の進むべき道を切り開く力を育みます。

社会が大きく変化する中、子どもたちが将来、自立した個人として未来を切り開き、豊かな人生を送れるよう、個々の多様な特性や能力を生かした教育を推進します。

基本理念を実現するため、6つの基本目標を定め、さらにその下に施策の方針、各事業や取り組みを位置付け、施策を推進します(下図)。

※くわしくは教育総務課(☎20・

1-580 ホームページhttp://

www.city.narita.chiba.jp/sei/

sosiki/kyosomu/index000.html)。

000.html)。

各事業や取り組み

基本目標① 社会を生き抜く力を育む

1. 豊かな学びを支える学校・学習環境づくり
2. 学習指導の充実(基礎学力の習得・充実)
3. 子どもの健康・体力づくりの推進
4. 幼児教育の充実

基本目標② 伝統・文化の理解と国際性を育む

1. 郷土と伝統・文化についての教育の推進
2. 国際性を育む教育の推進

基本目標③ 豊かな心・道徳性・規範意識を育む

1. 心の教育・道徳教育の充実
2. 感性を育む教育の充実

基本目標④ よりよい学校教育環境づくりを進める

1. 教職員の資質の向上
2. 教職員の負担軽減に向けた取り組みの推進
3. 教育環境の整備・改善
4. 学校安全対策の推進
5. 学校施設の整備・活用

基本目標⑤ 様々な困難を抱えた子どもたちへの支援を充実する

1. 学びのセーフティネットの構築
2. 特別な支援を要する児童生徒に対する教育の充実
3. いじめ・不登校などへの対応の充実

基本目標⑥ 社会の変化に対応した教育を推進する

1. 情報教育の充実
2. キャリア教育の充実
3. 人権教育の推進
4. 学校・家庭・地域の連携による取り組みの推進

基本理念

子どもの多様な個性能力を伸ばし 未来をひらく力を育む



誰のさおに掛かるかな



こうやってつかむんだよ

親子えびがにつり教室

6/25

大漁に笑顔と歓声

子どもたちに自然に触れる体験をしてもらおうと、「親子えびがにつり教室」が下方地先で行われました。餌のするめをさおに付け、獲物がいそうな所に糸を垂らします。確実に釣るコツは、えびがいが餌をつかむのをじっくり待つこと。徐々にコツをつかんだ参加者たちは次々に釣り上げ、あちこちで歓声が上がっていました。最も多い親子で、60匹以上も釣り上げました。

水防訓練

6/18

増水期に備えて

集中豪雨や台風などでの川の増水に備え、押畑地先の根木名川親水公園予定地で水防訓練が行われました。訓練には、消防本部や消防団から約230人が参加。消防職員の指導の下、消防団員は川の増水時における堤防の巡視要領を確認したり、土のうを使って堤防の決壊を防止する水防工法を習得したりしました。

堤防の決壊を防ぐ
水防工法を実践



ほどけにくいひもの結び方を説明



先生の手本をまねる

手話を体験しよう

6/18

身振りで伝える私の名前

楽しく手話に親しんでもらおうと、「手話を体験しよう」が子ども館で行われました。参加した7人の小学生がまず取り組みだしたのは、「こんにちは」「ありがとうございます」などのあいさつ。次に歌を歌いながら、「歩く」「走る」などの歌詞を手話や体全体を使って表現しました。参加者は、次々と手話を覚え、最後に自分の名前をみんなの前で紹介しました。

ダブルスチームカップ卓球大会

6/26

白熱したラリーを展開

本市ほか近隣地域の卓球愛好者が出場する「ダブルスチームカップ卓球大会」が市体育館で行われました。49チーム225人の参加者は、力強いサーブやスマッシュを繰り出しながら熱戦を繰り広げました。市内から参加した成田クラブチームが女子の部で4連覇、男子の部で3連覇を飾りました。



素早いスマッシュが相手コートへ



協定書を手にする市長(右)と千葉県トラック協会印旛支部支部長

災害時における緊急物資輸送に関する協定

6/30

円滑な被災者支援のために

市と千葉県トラック協会印旛支部は「災害時における緊急物資輸送に関する協定」を締結しました。この協定は、市内で災害が発生した場合または他市町村で災害が発生して応援を行う場合に、食料・生活必需品・防災資機材などの緊急輸送に関する事項を定めたものです。今回の協定締結によって、災害時の円滑な支援体制の向上が期待されます。

ラベンダースティック作り教室

6/30

爽やかな香りを編み込んで

ラベンダーの香りを長く楽しんでもらおうと「ラベンダースティック作り教室」が市体育館で行われました。スティックは束ねたラベンダーにリボンを編み込んで作るもので、香りは2年程持続します。始めは編み方に悪戦苦闘していた参加者も、少しすると慣れた様子。参加者は「自然の爽やかな香りに、作っている間も癒やされました。家で枕元に置いて楽しみたいです」と話していました。



編み方を教わる



見た目もかわいいスティック

夏の省エネルギー対策

一人一人が実践しよう

夏場はエアコンの使用などにより、多くのエネルギーが消費されます。身近でできる省エネを心がけましょう。

- 室温は28℃を目安に設定する
- 電気機器の電源は入れたままにしない。長時間使わないときはプラグを抜く
- 冷蔵庫は整理整頓して効率的に利用する
- 煮物などの下ごしらえは電子レンジを活用する
- 風呂は冷めないうちに続けて入浴し、できるだけ追いだきをしな
- シャワーは流したままにしない
- 家族で1つの部屋に集まる、涼しい場所に出掛けるなど「クールシェア」をすることで、家庭でのエアコンの使用を控える

公共施設でもクールシェア

市では、クールシェアを推進す

るため、公共施設の一部を開放します。各施設の開放場所・日時・条件は、各施設に確認してください。

開放施設

- 市役所、もりんぴあこ
- うづ、三里塚コミュニティセン
- ター、大栄支所、リサイクルプ
- ラザ、赤坂ふれあいセンター、
- 子ども館、保健福祉館、保健福
- 祉館大栄分館、市体育館、中
- 央・下総・大栄公民館、市立図
- 書館

※くわしくは環境計画課(☎20・1533)へ。

小中学校の通学

指定学校変更・

区域外就学

市立小中学校の通学区域(学区)は、住所地で定められていて、自由に学校を選択することはできません。

指定学校変更および区域外就学の要件

理由・事例	指定学校変更	区域外就学
地理的条件や通学路の安全を確保する場合	○	—
小学校への通学距離がおおむね1.5km以上で、より近い小学校への通学を希望する場合	○	—
中学校への通学距離がおおむね2.0km以上で、より近い中学校への通学を希望する場合*1	○	—
下校後の小学生を祖父母などが養育する場合	○	○
児童ホームに通う場合	○	—
住宅の建て替え・購入などによる場合	○	○
家庭の事情により住民票の異動が困難である場合	○	○
日本語指導などの支援を必要とする場合	○	—
児童・生徒の身体的理由による場合	○	○
特別支援学級就学に伴う場合	○	—
いじめなどにより心身の安全が脅かされるような場合	○	○
小中学校へ入学後の市内転居で、転居前の学校への通学を希望する場合	○	—
小中学校へ入学後の市外転居で、一時的に転居前の学校への通学を希望する場合	—	○
指定学校変更を承諾された児童が、変更後の小学校の学区の児童が進学する中学校への通学を希望する場合	○	—
兄弟姉妹の指定学校変更に伴う場合	○	—
指定学校に希望する部活動がないため、該当する部活動がある最寄りの中学校への通学を希望する場合*1 *2	○	—

*1 成田中では、教室に余裕がないため、この要件での変更はできません
*2 市立中学校に新たに入学・転校する児童・生徒が対象となります

ただし、事情があつて学区以外の学校へ通学を希望する場合には、保護者の申し出により指定学校変更や区域外就学が認められることがあります(左表参照)。

指定学校変更 市内に住む児童・生徒に対して、学区以外の市立小中学校への通学を認める

区域外就学 市外に住む児童・生徒に対して、市立小中学校への

通学を認める

新1年生の指定学校変更

来年度、小中学校へ入学する新1年生で指定学校変更を希望する人は、11月30日(水)までに学務課(市役所5階)へ申し出てください。受付開始日は次の通りです。

○小学校：8月下旬に送付する就学時健康診断の通知が届いた日

○中学校：8月1日(月)

部活動を理由とした指定学校変更

指定学校に希望する部活動がないため、該当する最寄りの中学校へ通学を希望する人は、9月15日(木)~10月31日(月)に申し出てください。指定日に親子で部活動を参観し、意思確認を行います。入学後の部活動の変更は認められません。

※くわしくは学務課(☎20・1581)へ。

市長日誌



6月16日～30日

16日	総務常任委員会
17日	成田空港周辺地域共生財団評議員会
18日	水防訓練 区長会研修会
21日	資源回収協同組合総会
	6月定例会市議会閉会
22日	医学部設置に関する特別委員会
23日	戦没者慰霊塔供養会 成田商工会議所議員総会
24日	婦人防火指導員協議会総会 こども茶論(新山小)
29日	地域振興連絡協議会総会 成田防犯連合会総会
30日	千葉県トラック協会印旛支部との災害時における緊急物資輸送に関する協定書調印式 道路整備促進期成同盟会千葉県連合協議会総会



訓練現場を視察(18日)

自衛官募集相談員

4人に委嘱されました

自衛官募集相談員は、任期2年で、自衛官志願者に関する情報提供、安定した入隊者の確保を図るための募集協力活動などの支援を行います。

相談員に委嘱された人は、次の4人です(敬称略)。

福智宏昌(花崎町)・羽生田浩明(加良部)・小山昭(玉造)・勝田健司(中台)

※くわしくは自衛隊成田地域事務所(☎22・6275)へ。

下総大栄都市計画

案の概要の縦覧と公聴会の開催

「下総大栄都市計画 都市計画

区域の整備、開発及び保全の方針」について、変更案の概要を縦覧できます。

また公聴会を開催し、皆さんの意見を伺います。

案の概要の縦覧

期間 7月15日(金)～29日(金)(土・日曜日、祝日を除く)

時間 午前8時30分～午後5時15分

場所 都市計画課(市役所5階)、下総・大栄支所、県都市計画課

公聴会

日時 8月20日(土) 午前10時～正午(公述の申し出がない場合は中止)

会場 市役所6階中会議室

公述人の資格 市内に住所のある人、利害関係者

申し出方法 都市計画課にある公述申出書に必要事項を書き、意見の要旨を添えて、直接または

郵送で都市計画課(〒286・8585 花崎町760)へ。申し出者多数の場合は、抽選により公述人を選定(結果は本人に通知)

申し出期間 7月15日(金)～29日(金)(当日消印有効)

傍聴を希望する人は、当日直接会場へ(先着20人)。

※くわしくは都市計画課(☎20・1560)へ。

農業用施設の水路

子どもを遊ばせないで

農業用施設の水路などには危険な場所があります。休日や夏休み期間は、子どもの外出機会が増え、水難事故が発生する可能性が高くなります。水路や水門、機場などの近くでは、子どもを遊ばせない

てください。 ※くわしくは農政課(☎20・1542)へ。

土砂災害区域の地図作成

現地調査を実施します

県では、「土砂災害警戒区域」などの指定に向け、土砂災害が発生する恐れのある区域の地図を作るため、8月上旬～10月中旬に基礎調査を行います。

崖の状況が航空写真から判断できない場合は、調査員が住宅の敷地内に入って調査しますので、ご協力をお願いします。調査員は国際航業(株)の身分証を携帯しています。

※くわしくは成田土木事務所調整課(☎26・3631)へ。

空き地の管理

草刈機を無料で貸し出し

空き地の雑草を伸びたままにしておくと、ごみの捨て場所にされたり、害虫類の発生原因となったりして、周囲に迷惑が掛かります。また、通行の障害や火災の原因となりかねません。空き地の所有

者は、早めに草を刈るなど、土地の管理に努めてください。市では、草刈機を無料(刈刃と燃料は個人負担)で貸し出していますので利用してください。

※くわしくは環境対策課(☎20・1532)へ。

公園内での打ち上げ花火

近隣の迷惑です

公園内で大きな音のする花火・ロケット花火・打ち上げ花火をすると、ほかの利用者や近隣の人たちの迷惑になります。また、大変危険ですので、絶対にやめましょう。

※くわしくは公園緑地課(☎20・1562)へ。

今月の納期限

8月1日(月)

- ①固定資産税(第2期)
- ②国民健康保険税(第1期)
- ③後期高齢者医療保険料(第1期)
- ④介護保険料(第1期)

※くわしくは①②納税課(☎20-1519)、③保険年金課(☎20-1547)、④介護保険課(☎20-1545)へ。

監査委員に三浦弘氏

市監査委員は、「市の財務管理、事業の経営管理その他行政運営に優れた識見を有する者」から2人、「議員のうち」から1人の3人を選任しています。

前者の委員のうち1人の任期満了に伴い、7月1日付けで監査委員に三浦弘氏が選任されました。



三浦 弘 氏

夏の交通安全運動

正しいマナーで事故ゼロへ

7月10日(日)～19日(火)は夏の交通安全運動期間です。重点目標は次の通りです。

- 子どもと高齢者の交通事故防止
- 自転車の安全利用の推進
- 全ての座席のシートベルトとチャイルドシートの正しい着用
- 飲酒運転の根絶

一人一人がルールを守りましょう。

※くわしくは交通防犯課(☎20・1527)へ。

環境美化運動

ごみ拾いで住みよい環境づくり

8月7日(日)を中心に、区や自治会などの協力により、環境美化運動が実施されます。

この運動では、各地区の道路や公園などに投げ捨てられた瓶・缶などのごみ拾いを行います。

個人で環境美化運動に参加する場合は、事前にクリーン推進課へ連絡してください。

※くわしくは同課(☎20・1530)へ。

下水道の使用人数の変更

井戸水利用者は必ず手続きを

井戸水のみを利用している世帯の下水道使用水量は、1人当たり1カ月に7立方メートル使用したものと計算します。水道水と井戸水を併用の場合は、下水道の使用水量に井戸水分として1人当

たり1カ月に3・5立方メートルを加えます。

転居などにより使用人数に変更がある場合は、下水道課(☎20・1553)に連絡し、変更手続きをしてください。

※くわしくは同課へ。

公共下水道の汚水管

雨水を流さないで

市の公共下水道は、汚水と雨水を分けて処理する分流方式で整備されています。汚水管に大量の雨水が入るとポンプ場の排水能力を超え、道路上のマンホールから汚水が噴出する原因になります。

汚水管に雨水を絶対に流さないでください。

※くわしくは下水道課(☎20・1553)へ。

水道メーター

交換に伺います

市では、有効期間が満了となる家庭や事業所などの水道メーターを順次交換します。交換作業は、市から委託を受けた業者が無料で

行います。作業員は水道部発行の身分証を携帯しています。

※くわしくは水道部工務課(☎22・0269)へ。

介護保険制度の改正

食費・部屋代の負担軽減見直し

施設サービス利用者の食費・部屋代は原則本人の自己負担ですが、低所得の人については、申請により負担を軽減する制度があります。

しかし、保険料を負担する人などの公平性をさらに高めるため、その制度の利用者負担段階の判定に非課税年金(遺族・障害年金を含める)の見直しを行います。これにより、現在、利用者負担段階が第2段階であっても、非課税年金を一定額以上受給している人は、8月から負担段階が第3段階となり負担費用が増える場合があります。

※くわしくは介護保険課(☎20・1545)へ。

市内の放射線量測定結果

国の目標値は0.23マイクロシーベルト/時です。

単位：マイクロシーベルト/時

施設名	測定日	測定の高さ 1m	測定の高さ 0.5m	測定の高さ 0.05m
小中学校(37カ所)	6月1日～27日	0.03～0.09	0.04～0.10	0.03～0.10
保育園・幼稚園・認可外保育施設(35カ所)	6月1日～27日	0.04～0.08	0.04～0.08	0.04～0.09
保育園・幼稚園・認可外保育施設(35カ所)の砂場・ブランコなど	6月1日～27日	—	0.04～0.10	0.04～0.14
市役所(花崎町)	6月20日	0.08	0.07	0.07
	6月27日	0.07	0.07	0.07
下総支所(猿山)	6月20日	0.09	0.09	0.11
	6月27日	0.08	0.09	0.09
大栄支所(松子)	6月20日	0.06	0.07	0.07
	6月27日	0.06	0.06	0.07
大清水大気測定局(遠山中敷地内)	6月20日	0.07	0.07	0.07
	6月27日	0.07	0.08	0.08
幡谷大気測定局(久住体育館隣)	6月20日	0.06	0.07	0.07
	6月27日	0.07	0.07	0.07

※各施設の測定結果は、市ホームページ(<http://www.city.narita.chiba.jp/sisei/sosiki/koho/110311.html>)に掲載しています。くわしくは環境対策課(☎20-1532)へ。

困りごと・悩みごと相談室

心の健康、
応援します

一人で悩んでいないで相談してみませんか？

相談は無料で秘密は厳守されます。この機会に日頃感じている疑問や悩みを解消してみたいはいかがですか。

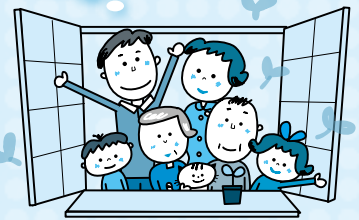

相談日 ※12:00～13:00は相談できません。祝日は相談を実施していません。

相談名	期日	時間	場所	問い合わせ先
市民生活相談(離婚・相続・ 相隣関係・金銭貸借など)	月・金曜日	9:00～16:00	市役所2階相談室 ※各相談の受け付けは、終了時間 の30分前まで。予約制の相談は、 予約の時間までに来てください。	市民協働課市民相談室 ☎20-1507
弁護士法律相談(予約制)	水曜日	13:00～16:00		※裁判所で係属中の事件 や法人からの相談は受け ません。弁護士法律 相談(同年度中に相談 は2回まで)の8月分の 予約は7月27日(水)午前 8時30分から受け付け ます。
女性のための相談 (DV含む・予約制)	木曜日	10:00～16:00		
外国人相談(英語・中国語・ スペイン語・ポルトガル語)	7月22日(金)、8月12日(金)	13:00～16:00		
税務相談	7月19日(火)、8月16日(火)	10:00～15:00		
不動産相談	7月19日(火)、8月16日(火)	10:00～12:00		
もめごと・なやみごと・ 苦情相談(人権・行政相談)	7月26日(火)、8月23日(火)	10:00～15:00		
市民よろず相談	7月16日(土)、8月20日(土)	13:00～16:00	保健福祉館	市民よろず相談室 代表 内田敏夫さん(行政 書士) ☎91-5313
税務支援センター(予約制)	7月20日(水)・27日(水)	10:00～15:00	千葉県税理士会成田支部 (囲護台1-1-2成田Uシティホテル1階)	千葉県税理士会成田支部 ☎36-7411
司法書士法律相談	7月20日(水)、8月17日(水)	18:00～20:00	保健福祉館	千葉司法書士会佐倉支部 代表 菊地裕文さん ☎37-3776
司法書士による電話相談	月・水曜日	14:00～17:00	電話相談のみ (☎0120-971-438)	千葉司法書士会 ☎043-246-2666
木造住宅耐震相談(予約制)	7月23日(土)	9:00～16:00	市役所5階501会議室	建築住宅課 ☎20-1564
子育て中の人の職業相談	月～金曜日	8:30～17:00	市役所2階マザーズコーナー	ハローワーク成田マザーズ コーナー ☎20-0567
消費生活相談	月～金曜日	9:30～16:30	市役所2階消費生活センター	消費生活センター☎23-1161
商工業者法律相談(予約制)	8月3日(水)	10:00～12:00	商工会館2階相談室	商工会議所 ☎22-2101
社労士年金相談	水曜日	10:00～15:00	市役所1階相談室	保険年金課 ☎20-1547
交通事故相談(予約制)	8月9日(火)	10:00～15:00	市役所2階相談室	交通防犯課 ☎20-1527
障がい者相談	月～土曜日	9:00～18:00	保健福祉館	ほっとすまいるセンター ☎27-1106
心配ごと相談	木曜日	13:00～16:00	保健福祉館	社会福祉協議会 ☎27-7755
	8月12日(金)		下総地域福祉センター	
	7月15日(金)、8月19日(金)		保健福祉館大栄分館	
くらしと就労相談	月～金曜日	8:30～17:15	商工会館1階	暮らしサポート成田 ☎20-3399
家庭児童相談	月～金曜日	9:00～16:00	市役所2階家庭児童相談室	子育て支援課 ☎20-1538
就学相談(予約制)	月～金曜日	9:00～17:00	教育センター	教育センター ☎20-2922
教育相談(予約制)	火曜日	9:00～16:00	教育センター	教育センター ☎20-2922
教育相談(不登校相談・い じめ相談など)	月～金曜日	9:00～17:00	ふれあいるーむ21	ふれあいるーむ21 ☎20-1414
教育相談(学校教育全般・ いじめ相談など)	月～金曜日	9:00～17:00	教育指導課(市役所5階)	教育指導課 ☎20-1582
教育相談(家庭教育・青少年教育)	月～金曜日	9:00～17:00	ふれあいるーむ21	教育相談室 ☎22-5100
農地・農政相談	8月3日(水)	8:30～11:30	下総支所農政課分室	農政課☎20-1542
		13:30～16:30	大栄支所農政課分室	

はがきや小物入れを作る

親子リサイクル教室

日時=8月6日(土) 午後1時~4時
 会場=リサイクルプラザ2階学習室
 対象=小学生と親
 定員=10組(先着順)
 参加費=無料
 持ち物=広告紙5枚、牛乳パック、のり、はさみ
 ※申し込みはリサイクルプラザ(☎36-1000)へ。

作ってみたい料理を教えてね

親子deクッキング

参加者の皆さんから作りたい料理を聞いて、その中から選んで作ります。
 日時=8月30日(火) 午前10時30分~午後1時30分
 会場=もりんぴあこづ
 対象=小中学生と保護者
 定員=5組10人(先着順)
 参加費(1組当たり)=1,000円
 持ち物=エプロン、三角巾、持ち帰り用容器、筆記用具
 申込方法=参加費を直接、もりんぴあこづへ
 ※くわしくは、もりんぴあこづ(☎27-5252、第4月曜日は休館)へ。



お知らせ

夏をおいしく乗り切ろう

成田うなぎ祭り

市内のうなぎ料理店や物産店などが参加する「成田うなぎ祭り」が8月28日(日)まで行われます。
 期間中は旅館宿泊券や食事券など豪華賞品が当たるスタンプラリーが開催されます。参加店のうち2店舗以上で「うなぎMAP」にスタンプを3つ集めて応募してください(1,000円でスタンプ1つ)。
 うなぎMAP配布場所=成田市観光案内所、成田観光館、成田うなぎ祭り参加店、成田市観光協会ホームページ(<http://www.nrtk.jp/>)
 ※くわしくは成田市観光協会(☎22-2102)へ。

多くの種目に親しもう

スポーツ用具の貸し出し

貸出用具=グラウンドゴルフ、ディスクゴルフ、ペタンク、輪投げ、ターゲットボードゴルフ、大縄、ユニカール、ビーンボーリング、ストラックアウト、スカットボール
 ※貸し出しは無料です。予約が必要です。
 くわしくは生涯スポーツ課(☎20-1584)へ。



催し物

1万2,000発を打ち上げ

NARITA花火大会in印旛沼

日時=10月15日(土) 午後7時から(荒天の場合は中止)
 会場=ニュータウンスポーツ広場(台方)
 チケット販売開始日=8月1日(月)
 チケット販売場所=NARITA花火大会ホームページ(<http://narita-hanabi.com/>)、チケットぴあ、CNプレイガイド
 ※くわしくはNARITA花火大会実行委員会(☎29-5553)へ。

鏡・金鈴の展示と講演会を開催

成田ニュータウンの遺跡展

遺跡展
 日時=7月16日(土)~9月25日(日)、12月10日(土)~2月26日(日) 午前9時~午後4時30分
 会場=房総のむら(栄町)
 入場料=一般300円、高校生・大学生150円、中学生以下・65歳以上無料
 講演会
 日時=7月24日(日) 午前10時30分~午後3時
 会場=市立図書館2階視聴覚ホール
 テーマ=印旛沼に栄えた文化、公津原再発見
 講師=萩原恭一さん(県立中央博物館副館長)ほか
 定員と参加費=170人(先着順)・無料
 ※参加を希望する人は当日直接会場へ。
 くわしくは県教育振興財団文化財センター(☎043-424-4850)へ。

模擬店や抽選会も

坂田ヶ池総合公園盆踊り大会

日時=8月6日(土)(雨天の場合は8月7日(日)) 午後5時30分~9時
 会場=坂田ヶ池総合公園
 ※くわしくは同公園管理事務所(☎29-1161)へ。

飯田町が出場

県消防操法大会

印旛支部消防操法大会を勝ち抜いた消防団が消火技術を競います。本市からは飯田町(小型ポンプの部)が出場します。
 日時=7月23日(土) 午前9時から
 会場=県消防学校(千葉市)
 ※くわしくは消防総務課(☎20-1590)へ。

もりんぴあこづに集まれ

なつやすみおはなしかい

日時=7月27日(水) 午前10時30分~11時10分
 会場=もりんぴあこづ
 内容=「マメ子と魔もの」、「世界でいちばんきれいな声」、手遊びなど
 対象=4歳~小学生(保護者も可)
 定員=40人(先着順)
 ※参加費は無料です。参加を希望する人は当日直接会場へ。くわしくは市立図書館公津の杜分館(☎27-7100、月曜日・7月19日(火)は休館)へ。

中南米のダンスや音楽を堪能

ラテンフィエスタ

日時=7月31日(日) 午後1時から
 会場=中央公民館
 参加費=300円(小学生以下は無料)
 ※参加を希望する人は当日直接会場へ。
 くわしくは市国際交流協会事務局(☎23-3231)へ。

未来に残したい文化や自然

成田の地域遺産写真展

日時=8月1日(月)~6日(土) 午前10時~午後7時(1日は午後1時から、6日は午後5時まで)
 会場=ユアエルム成田店
 ※入場は無料です。くわしくは成田ユネスコ協会事務局(生涯学習課・☎20-1583)へ。



募集

楽しく体を動かそう

市体育館のイベント

会場=市体育館

対象=16歳以上の人

定員=各50人(先着順)

参加費(1回当たり)=市内在住・在勤・在学の人300円、そのほかの人400円(保険料を含む)

ヨガ教室

日時=8月5日(金)・12日(金)・19日(金)・26日(金) 午後1時30分~2時45分

申込開始日=7月15日(金)

ピラティス教室

日時=8月2日(火)・9日(火)・16日(火)・23日(火)・30日(火) 午後2時~3時

申込開始日=7月19日(火)

骨盤体操

日時=8月25日(木) 午後3時~4時

申込開始日=7月20日(水)

認知症予防&アルファエクササイズ

日時=8月8日(月)・22日(月)・29日(月) 午後1時30分~3時

申込開始日=7月21日(木)

健康増進フィットネス体操

日時=8月4日(木)・18日(木)・25日(木) 午後1時30分~3時

申込開始日=7月22日(金)

初めてのエアロビクス

日時=8月4日(木)・10日(水)・18日(木)・24日(水) 午前10時~11時30分(8月10日・24日は午後1時30分~3時)

申込開始日=7月25日(月)

※申し込みは申込開始日の午前9時から市体育館(☎26-7251)へ。

宇宙や科学の世界へ

千葉市科学館へ行こう

日時=8月10日(水) 午前8時45分集合

集合場所=子ども館

対象=小学生

定員=40人(初めての人を優先に抽選)

参加費=160円(入館料)

※申し込みは7月23日(土)午後6時までに子ども館(☎20-6300、月曜日・祝日・第3日曜日は休館)へ。

わが家の愛犬・愛猫を

写真コンクール

応募資格=県内に住んでいる人

規格=L版(1人3枚まで)

応募期限=8月20日(土)(必着)

※応募作品は返却できません。くわしくは県動物保護管理協会(☎043-214-7814)へ。

親子でチャレンジ 楽しく運動遊び

児童ふれあい交流事業

日時=8月20日(土) 午前10時30分~正午、午後1時30分~3時

会場=もりんぴあこづ

内容=新聞紙などの身近な物を使って遊ぶ、フラフープやバルーンで遊ぶ

対象=2歳以上の未就学児と親

定員と参加費=各20組(先着順)・無料

※申し込みは公津の杜なかよしひろば(☎27-7300、第4月曜日は休館)へ。

シルバー人材センター

入会特別説明会

シルバー人材センターは、市内在住で60歳以上の会員に就業の機会を提供しています。会員になって能力や経験を生かしてみませんか。

日時=7月29日(金) 午前10時~正午

会場=三里塚コミュニティセンター

※参加を希望する人は当日直接会場へ。

くわしくはシルバー人材センター(☎36-6161)へ。

高校生・勤労青少年

バレーボール大会

日時=8月21日(日) 午前8時30分から

会場=美郷台小学校体育館

競技方法=9人制の特別ルール

対象=市内在住・在勤・在学の高校生以上の男女混合6人のチーム(女性2人以上)

参加費=無料(昼食は各自で用意)

※申し込みは8月1日(月)までに青少年の輪を育てる会事務局(生涯学習課・☎20-1583)へ。

腹式呼吸で健康にも効果あり

スポーツ吹矢体験教室

スポーツ吹矢は、円形の的に息を使って矢を放ち、得点を競うスポーツです。

時間=午前10時~正午

会場=八生公民館

参加費=110円(マウスピース代)

持ち物=運動のできる服装、飲み物、タオル

一般向け

期日=8月4日(木)・18日(木)・25日(木)

対象=どなたでも

定員=各10人(先着順)

親子向け

期日=8月7日(日)

対象=小学生と保護者

定員=10組(先着順)

※申し込みは八生公民館(☎27-1533、月曜日・祝日・7月19日(火)は休館)へ。

リオ五輪 女子マラソン・田中智美選手を応援しよう

市では、リオ五輪女子マラソン競技に出場する市内出身の田中智美選手を応援するため、パブリックビューイングを行います。市民一丸となって応援しましょう。また、展示会「リオで輝け!!田中智美!!」も開催します。

リオ2016大会パブリックビューイング

日時=8月14日(日) 午後9時から(受け付けは午後8時から)

会場=スカイタウンホール

定員=300人(先着順)

入場料=無料

注意事項

○飲食物・鳴り物の持ち込みは禁止です

○中学生以下の人は必ず保護者同伴で

来てください

○車で来場する場合は、市役所駐車場、中台運動公園第3駐車場を無料開放しますので、利用してください

○会場内では、広報課、報道機関などによる撮影が行われます

リオで輝け!!田中智美!!

田中選手の写真や、実際に使用したユニフォームなどを展示します。

日時=7月26日(火)~8月21日(日)(月曜日を除く) 午前10時~午後6時

会場=スカイタウンギャラリー

入場料=無料

※パブリックビューイングへの参加を希望する人は当日直接会場へ。くわしくは生涯スポーツ課(☎20-1584)へ。

家族や友人・同僚と

成田スポーツフェスティバル

期日＝10月8日(土) 午前9時～午後3時10分

会場＝中台運動公園陸上競技場

種目＝綱引き、玉入れ、8の字跳び、400mリレー、歩測、ニュースポーツ体験、カイクんと走ろう!、成田ソラあんばん食い競走

対象＝市内在住・在勤・在学の人

参加費＝無料

申込方法＝綱引き・玉入れ・8の字跳び・400mリレーは事前に申し込みが必要です。9月7日(水)(当日消印有効)までに、直接・郵送・FAX・Eメールのいずれかで申込書に必要事項を書いて成田スポーツフェスティバル実行委員会事務局(市役所5階生涯スポーツ課 〒286-8585 花崎町760 FAX 22-4494 Eメールshosport@city.narita.chiba.jp)へ

申込書配布場所＝生涯スポーツ課、行政資料室(市役所1階)、下総・大栄支所、市体育館、久住体育館、大栄B&G海洋センター、印東体育館、ナスパ・スタジアム、十余三パークゴルフ場、久住パークゴルフ場、各地区運動施設、国際文化会館、各公民館、美郷台地区会館、三里塚コミュニティセンター、もりんぴあこうづ、保健福祉館、生涯スポーツ課ホームページ(<http://www.city.narita.chiba.jp/sisei/osiki/shosport/index0000.html>)
※くわしくは同事務局(生涯スポーツ課・☎20-1584)へ。

サマージャンボ宝くじ

2016年市町村振興宝くじ「サマージャンボ宝くじ」(1等・前後賞合わせて7億円)と「サマージャンボミニ7000万」(1等7,000万円)が7月29日(金)まで発売されています。

抽選日＝8月9日(火)

※宝くじの収益金は、市町村のまちづくりに使われます。平成27年度は1,302万2,000円が市に交付されました。

木材を使って

貯金箱を作ろう

日時＝7月27日(水) 午前10時～正午

会場＝子ども館

対象＝小学生(1・2年生は保護者同伴)

定員＝15人(先着順)

参加費＝250円(材料費)

持ち物＝軍手、タオル、飲み物

※申し込みは7月16日(土)午前10時から子ども館(☎20-6300、月曜日・祝日・第3日曜日は休館)へ。

守備と打撃の基礎を学ぶ

ソフトボール教室

日時＝8月28日(日) 午前9時～午後3時

会場＝大谷津運動公園多目的広場

内容＝講義・実技指導・紅白戦など

対象＝小中学生・高校生・一般のチーム(20歳以上の人は個人での参加も可)

参加費(1チーム当たり)＝500円(個人での参加は100円)

持ち物＝グローブ・筆記用具・昼食・飲み物

申込方法＝8月15日(月)までに、電話またはFAXで代表者の住所・氏名・電話番号を市ソフトボール協会・坪田さん(☎・FAX26-0889)へ

※くわしくは同協会・坪田さんへ。

自慢の作品をお披露目

市民文化祭

10・11月に開催される市民文化祭に、あなたの力作を出品してみませんか。

催し物と期日

○陶芸展…10月21日(金)～23日(日)

○市民美術展…10月22日(土)～30日(日)

○山野草展…11月12日(土)・13日(日)

○いけばな展…11月5日(土)・6日(日)

○書道協会展…11月2日(水)～11日(金)

○写真・手工芸・短歌・俳句・市民書道展…11月8日(火)～13日(日)

会場＝スカイタウンギャラリー

対象＝市内在住・在勤・在学の人

申込方法＝8月5日(金)(必着)までに、はがきに住所・氏名・年齢・職業・電話番号・出品を希望する催し物・作品名を書いて生涯学習課(〒286-8585 花崎町760)へ

※くわしくは同課(☎20-1534)へ。

創立30周年を記念して

市国際交流協会講演会

日時＝9月3日(土) 午後2時～3時30分

会場＝スカイタウンホール

テーマ＝パットンマックンの笑撃的国際交流

講師＝パットンマックン(お笑いコンビ)

定員＝100人(応募者多数は抽選)

参加費＝無料

申込方法＝7月29日(金)(必着)までに、往復はがき(1枚2人まで)に住所・氏名・電話番号・託児利用の有無を書いて市国際交流協会事務局(〒286-8585 花崎町760)へ

※くわしくは同事務局(☎23-3231)へ。

初心者も始められる

グラウンド・ゴルフ教室

日時＝9月1日(木)・5日(月)・9日(金)・12日(月)・15日(木)・23日(金)・26日(月)・10月3日(月)・11日(火)・14日(金)・17日(月)・21日(金)・24日(月)・31日(月)(全14回)(予備日は11月2日(水)) 午前9時30分～11時30分

会場＝中台運動公園陸上競技場(9月1日は市体育館)

対象＝市内在住で全回参加できる人

定員＝80人(応募者多数は初心者を優先に抽選)

参加費＝1,000円(テキスト代など)

申込方法＝8月13日(土)(当日消印有効)までに、往復はがきに住所・氏名(ふりがな)・生年月日・性別・電話番号・経験の有無・用具の有無を書いて、市体育協会事務局(〒286-0015 中台5-2 市体育館内)へ

※くわしくは同事務局(☎33-3811)へ。

日本の伝統を世界の人と

中学生国際文化交流教室

日時＝8月16日(火) 午前9時～午後1時

会場＝成田観光館

内容＝茶道、着付け、書道などを外国人と一緒に体験する

対象＝市内在住・在学の中学生

定員＝10人(先着順)

※参加費は無料です。申し込みは成田ユネスコ協会事務局(生涯学習課・☎20-1583)へ。

伝言板

MESSAGE BOARD



募集

プールで体を動かそう

大栄B&G海洋センターのイベント

教室名と期日

- アクアビクス教室…8月6日(土)・20日(土)・27日(土)
- 水中ウォーキング教室…8月9日(火)・16日(火)・23日(火)・30日(火)
- シェイプアップ教室…8月18日(休)・25日(休)

時間=午前10時~11時

会場=大栄B&G海洋センタープール

対象=16歳以上の人

定員=各30人(先着順)

参加費(1回当たり)=市内在住・在勤・在学の人300円、そのほかの人400円(保険料を含む)

持ち物=水着、水泳帽、飲み物

※申し込みは午前9時から大栄B&G海洋センター(☎73-5110、月曜日・7月19日(火)は休館)へ。

自分だけの作品を

陶芸教室

日時=8月21日・28日、9月4日・11日・25日、10月9日の日曜日(全6回) 午前9時~正午

会場=中郷公民館

内容=陶芸の基本的な技術の習得と作品作り

対象=20歳以上の人

定員=15人(応募者多数は抽選)

参加費=2,000円(材料費)

持ち物=汚れてもよい服装、筆記用具、タオル

申込方法=8月5日(金)(必着)までに、はがきまたはEメールで住所・氏名・電話番号を中郷公民館(〒286-0832 赤荻1587-1 Eメールkominkan@city.narita.chiba.jp)へ

※くわしくは同館(☎22-4614、月曜日・祝日・7月19日(火)は休館)へ。

一票の重みを訴える

明るい選挙啓発ポスター・標語

ポスター

内容=明るい選挙の推進を表すもの

応募資格

- 小中高の部…小中学生、高校生
- 一般の部…どなたでも

応募規定=描画材料は自由で、四つ切り(54.2cm×38.2cm)、八つ切り(38.2cm×27.1cm)またはそれに準ずる大きさ(1人1点で自作のもの)

標語

内容=きれいな選挙の推進、または棄権防止の呼び掛けを表すもの

応募資格=小学生以上

応募規定=20字以内で短冊1枚に1点(1人2点以内で自作のもの)

申込方法=9月6日(火)(必着)までに、小中学生・高校生は学校を通じて、そのほかの人は直接または郵送で選挙管理委員会事務局(市役所4階 〒286-8585 花崎町760)へ

※くわしくは同事務局(☎22-1111 内線3152)へ。

小学生から大人まで

統計グラフコンクール

統計資料や観察・調査結果などをグラフで表した作品を応募してみませんか。

応募資格(合作は1作品に5人以内)

- 第1部…小学1・2年生
 - 第2部…小学3・4年生
 - 第3部…小学5・6年生
 - 第4部…中学生
 - 第5部…高校生以上
 - パソコン統計グラフの部…小学生以上
- 課題=統計に関するものであれば自由(小学4年生以下は、児童が観察した結果をグラフにしたもの)

規格=用紙の大きさはB2判(72.8cm×51.5cm)、紙質・色彩は自由(作品の表面にカバーをしたもの、板や紙などで裏打ちしたものは応募できません)

応募方法=9月2日(金)午後5時までに、小中学生は学校を通じて、高校生以上は直接、行政管理課(市役所4階)へ

※応募作品は「県統計グラフコンクール」にも出品されます。くわしくは同課(☎20-1501)へ。

自分のペースで完走目指して

成田POPラン大会

期日=11月13日(日)(雨天決行)

会場=中台運動公園陸上競技場(スタート・フィニッシュ)

種目=ハーフマラソン・10km・3km

定員=5,000人(先着順)

参加費=小学生1,000円、中学生1,500円、一般3,000円(市外在住の場合は、小学生1,500円、中学生2,000円、一般3,500円。ハーフマラソンに参加する人は3,600円)

申込方法=RUNETホームページ(<http://runnet.jp/>)から申し込む。成田POPラン大会事務局(市役所5階生涯スポーツ課)、市体育館、中台運動公園陸上競技場、各公民館、市立図書館にある申込書に必要事項を書いて、郵便振替で参加費を払い込むこともできます

申込期間=7月22日(金)~8月26日(金)(郵便振替は8月5日(金)まで)

運営ボランティアを募集

ボランティアにはスタッフジャンパー・弁当を用意します。

場所=ニュータウン内走路

内容=走路や選手の安全確保

対象=中学卒業以上の人

申込方法=8月26日(金)までに成田POPラン大会事務局(生涯スポーツ課・☎20-1584)へ

※くわしくは同事務局へ。

たくさん子どもが待っています

非常勤保育士

応募資格=心身ともに健康で、保育士の資格を持つ人(学生は不可)

募集人員=10人程度

業務内容=乳幼児の保育

勤務期間=8月1日(月)~3月31日(金)

勤務日時=週5日(日曜日・祝日・年末年始を除く)、午前8時30分~午後5時

勤務場所=市内公立保育園

時給=1,220円

応募方法=7月27日(火)(当日消印有効)までに、写真を貼った履歴書を直接または郵送で保育課(市役所2階 〒286-8585 花崎町760)へ

※くわしくは同課(☎20-1607)へ。

保健インフォメーション

このコーナーの会場は保健福祉館です。問い合わせは健康増進課(☎27-1111)へ。電話やFAX(27-1114)で健康に関する相談なども受け付けています。相談は医師などの都合により日程を変更する場合があります。

▼一般健康相談	期日	受付時間	相談を受ける人
健康相談(予約制)	7月29日(金)	午後1時～1時15分	医師・保健師・栄養士
歯の健康相談	8月 3日(水)	午後1時30分～2時30分	歯科医師・歯科衛生士
こころの健康相談(予約制) (治療中の人は除く)	8月 3日(水)	午後1時15分から	カウンセラー・保健師
▼乳幼児健診・相談	期日	受付時間	対象
赤ちゃん相談・4カ月	7月25日(月)	午前9時～9時30分 午後1時～1時30分	平成28年3月生まれ
赤ちゃん相談・10カ月	7月22日(金)		平成27年9月生まれ
1歳6カ月児健診	8月 4日(木)		平成27年1月生まれ
2歳児歯科健診	8月18日(木)		平成26年1月生まれ
3歳児健診	7月28日(木)		平成25年1月生まれ
5歳児健診(予約制)	7月20日(水)	午後1時～1時15分 午後1時40分～1時55分	平成23年4月2日～24年4月1日生まれで、健診を受ける機会のない幼児
こころの発達相談(予約制)	8月10日(水)	午前9時～11時50分	心理発達に心配のある乳幼児

- 母親学級(予約制)**…主に初めて母親になる人が対象
- パパママクラス(予約制)**…妊婦とその家族が対象
※日時などくわしくは健康増進課へ。
- こんにちは赤ちゃん事業**…生後4カ月までの赤ちゃんが対象
※赤ちゃんお誕生連絡票(母子健康手帳別冊)を健康増進課へ送付。

子ども急病電話相談

☎ #8000

ダイヤル回線からは☎043-242-9939、
午後7時～翌午前6時・年中無休

成田市 医療相談ほっとライン

専門の医療スタッフが、24時間年中無休、
無料で相談に応じます。

24時間 い い サービス
☎ 0120-24-1130

日曜祝日診療機関

都合により休診する場合があります。
来診前に電話で問い合わせてください。

- 成田病院(午前中・押畑・☎22-1500)
- 藤倉クリニック(午前中・幸町・☎22-1158)
- 聖マリア記念病院(取香・☎32-0711)
- ひらの内科(日曜日の午前中・ウイング土屋・☎23-8070)
- 大田クリニック(日曜日の午前中・ウイング土屋・☎23-2100)
- なのはなクリニック(日曜日の午前中・吉岡・☎49-0533)

献血にご協力ください

【イオンモール成田】

7月16日(土)・17日(日)・31日(日) 午前10時～11時45分、午後1時～4時

【市役所】

7月26日(火) 午前10時～11時45分、
午後1時～4時

※都合により変更になる場合があります。くわしくは千葉県赤十字血液センター千葉港事業所推進課(☎04-3-241-8332)へ。



急病診療所 ☎27-1116 赤坂1-3-1(保健福祉館敷地内)

診療日	診療科目	診療時間
毎日 (休診日なし)	内科 小児科	午後7時～11時(受け付けは午後10時45分まで)
日曜日・祝日 8月13日～15日 12月29日～1月3日	内科 小児科 外科 歯科	午前10時～午後5時 (受け付けは午後4時45分まで)

※事前に症状を連絡し、受付時間内に健康保険証を持って来所してください。



保育園開放日

保育園名	電話番号	期日	保育園名	電話番号	期日
*松崎	26-8282	7/15(金)、8/5(金)	小御門	96-2362	7/21(木)、8/4(木)
赤荻	24-0752	7/22(金)、8/12(金)	*三里塚第一	35-0165	7/19(火)、8/2(火)
*赤坂	20-6900	7/20(水)、8/3(水)	*三里塚第二	35-0081	7/26(火)、8/9(火)
橋賀台	28-0676	7/26(火)、8/9(火)	長沼	37-0005	毎日 (土・日曜日、祝日を除く)
*吾妻	27-5773	7/27(水)、8/10(水)	*大栄	73-3000	
新山	28-2527	7/21(木)、8/4(木)	*宗吾	26-2472	
玉造	26-8889	7/28(木)	*公津の杜	29-6551	
*中台第二	29-6676	7/19(火)、8/2(火)	*成田	22-0856	
*高岡	96-0042	7/27(水)、8/10(水)	*つのおえ	22-0867	一時保育のみ

*は一時保育あり(要予約)

このコーナーの問い合わせは各保育園へ。三里塚第一・三里塚第二・長沼・大栄・宗吾・公津の杜保育園以外は予約が必要です。

時間=午前10時～11時(長沼は午前9時～午後0時15分、大栄は午前9時30分～午後4時30分、宗吾・公津の杜は午前9時～正午・午後1時～3時)

対象=保育園・幼稚園に通っていない就学前の乳幼児

成人歯科検診

19歳以上の市民を対象に

平成28年度から受診の年齢が引き下げられました。

期間=11月30日(木)まで

実施場所=わが家の健康づくりカレンダー、市ホームページ(<http://www.city.narita.chiba.jp/kurashi/benri/001/seijinnshika.html>)などをご覧ください

対象=平成29年3月31日現在で19歳以上の市民

自己負担額=500円(70歳以上は無料)

受診方法=希望する歯科医療機関に直接予約

※くわしくは健康増進課(☎27-1111)へ。

福祉に関する標語

小学4年生～高校生を対象に

内容=思いやり・親切・ふれあいなど福祉に関係するもの

対象=市内在住・在学の小学4年生～高校生

応募規定=七五調で作られたもの(字数は問いません)。応募は1人1点

申込方法=10月31日(月)(必着)までに、はがきに氏名・学校名・学年・標語作品を書いて社会福祉協議会(〒286-0017 赤坂1-3-1)へ

※くわしくは同協議会(☎27-7755)へ。

こころの健康相談(予約制)

悩みを打ち明けませんか

2週間以上眠れない、^{ゆううつ}憂鬱な気分になる、食欲がないなど、いつもと違う状態が続いていませんか。

一人で悩まず、まずは気軽に相談してください。

会場=保健福祉館

対象=現在、専門の医療機関で治療中ではない人

相談料=無料

※日程などは保健インフォメーション(18ページ)をご覧ください。くわしくは健康増進課(☎27-1111)へ。

麻疹・風疹の予防接種

1歳になったら早めに

麻疹・風疹の予防接種は、2回受ける必要があります。1～2歳で麻疹・風疹にかかる可能性が高いため、1歳になったら早めに予防接種を受けましょう。

対象

- 1期…1歳の子ども
- 2期…平成22年4月2日～23年4月1日生まれの子ども

第2期の接種期限は3月31日です。期限を過ぎた場合は有料になります。転入などで問診票がない場合は母子健康手帳を持って健康増進課へ来てください。

※くわしくは同課(☎27-1111)へ。

学齢期の予防接種

対象者に問診票を送付

市では、子どもの予防接種の問診票を次の時期に送付します。

- 二種混合(ジフテリア・破傷風)…11歳の誕生日の翌月
- 日本脳炎2期…9歳の誕生日の翌月

日本脳炎の予防接種の救済措置

接種勧奨の差し控えによって、日本脳炎予防接種を受けることができなかった人は、20歳の誕生日前日まで定期的予防接種として未接種分を接種できます。

母子健康手帳などで確認し、日本脳炎1期(3回)と2期(1回)が済んでいない人は健康増進課へ連絡してください。

※くわしくは同課(☎27-1111)へ。

印旛地区自閉症協会講演会

発達が気になる子への接し方

日時=8月7日(日) ①午前10時～正午②午後2時～4時

会場=中央公民館講堂

講師=①菅谷恵子さん(船橋市立西海神小学校教諭)②前本達男さん(旭中央病院小児科非常勤医師)

参加費=無料

申込方法=FAXまたはEメールで住所・氏名・電話番号を印旛地区自閉症協会事務局(FAX94-0266 Eメールa_inbachiku_c2002@yahoo.co.jp)へ

※①②どちらかのみ参加もできます。くわしくは同協会(☎94-0266)へ。

成田赤十字病院公開講座

更年期をくわしく知る

日時=7月21日(木) 午後2時～4時

会場=成田赤十字病院A棟8階講堂

内容=更年期についての講演、体操、骨密度測定(希望者のみ午後1時から)

講師=鈴木佳代子さん(同病院助産師)

定員と参加費=100人(先着順)・無料

※申し込みは同病院社会課(☎22-2311 内線7504)へ。

高齢者クラブ大会

寸劇や舞踊を披露

市高齢者クラブ連合会の会員が、寸劇や舞踊、コーラスなどを発表します。

日時=7月27日(水) 午前10時～午後3時

会場=国際文化会館大ホール

※入場は無料です。くわしくは高齢者クラブ連合会事務局(☎37-3227)へ。

健康ぼらんていあ養成講座

軽度認知症者の支援のために

市では、ノルディックウォーキングを通して、軽度認知症の人を支援する健康ぼらんていあ養成講座を開催します。

日時=8月18日(木)、9月1日(木)・29日(木)、10月6日(木)・12日(木)・20日(木)・27日(木)、11月10日(木)(全7回。10月12日・27日はどちらか1日) 午後1時～4時

会場=保健福祉館

内容=認知症についての講義やノルディックウォーキングの実技を通して支援のための知識を身に付ける

対象=市内在住・在勤で、次の全てに当てはまる人

○講座終了後、ボランティア活動ができる

○ノルディックウォーキングができる程度の体力がある

定員と参加費=30人(全回参加できる人を優先に先着順)・無料

※申し込みは健康増進課(☎27-1111)へ。



豊かな自然、歴史ある寺社や街並み、国際空港など、多様な景色・眺め(景観)が楽しめる成田市。市では「成田らしさを感じられ、良好な景観を望める場所」を市民共有の宝物として保全・活用しようと、「なりた景観資産」として登録しています。ここでは、市民の皆さんから推薦され登録された、景観資産の数々を紹介します。



池や森林などの自然が残る赤坂公園



壮大で歴史を感じさせる船塚古墳

「船塚古墳と赤坂公園」

船塚古墳は、ニュータウン地区のほぼ中央に位置する赤坂公園内にある、県内では数少ない前方後方墳です。ニュータウン地区とその周辺は、その昔「公津ヶ原」と呼ばれた古墳の多い地域で、現在でも大小40基の古墳が散在しています。その代表的なものがこの船塚古墳で、全長は85メートルあり、市内で最大の古墳です。この古墳は発掘調査で出土した埴輪片などから7世紀ごろのものといわれています。

また、古墳を中心とした赤坂公園は、池や森林などの豊かな自然を生かして造られました。地域の歴史を感じられる景観も広がり、市民の憩いの場として親しまれています。皆さんも、夏の自然の緑が美しい赤坂公園を散歩してみませんか。



所在地 赤坂1丁目2番地
JR成田駅東口・西口より千葉交通バス「ボンベルタ」下車。または、京成成田駅東口よりコミュニティバス「保健福祉館」下車。

市では、なりた景観資産にふさわしい場所を募集しています。誰もが安全に立ち入ることができ、素晴らしい景観を望める場所がありましたら、ぜひ推薦してください。くわしくは都市計画課(☎20-1560)へ。

編集後記

今回の特集に使用する写真を撮るため、ごみの集積所で収集車を待っていたときのこと。その日はごみの量が多かったため回収に時間がかかり、収集車の到着が遅れていたようです。太陽が照り付け気温が上がる中、気が付けば軽い頭痛を覚えていました。ぼうっと立ち続ける私を見かねた近所の人、「この辺りは遅い日は昼まで来ないよ」と教えてくださり、やむなく撤収。結局、写真は撮れずじまいでした。皆さんも熱中症には注意してください。

平成28年7月15日号 No.1319

成田市のホームページ

<http://www.city.narita.chiba.jp>

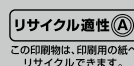

広報なりたは、グリーン購入法に基づく基本方針の判断基準を満たす用紙、誰にでも読みやすいUD(ユニバーサルデザイン)フォントを使用しています。