



広報なりた

主	ことしは戦後70年	2
な	インターネット市政モニター制度	6
内		
容	うなりくん出陣式	19



声の限り力の限り

そろいのはんてんに身を包み、威勢のよい掛け声と共に踊る若者連。さあ、ことしも3日間にわたる祇園祭の始まりです。(7月10日・成田山新勝寺で。10ページに関連記事)

ことしは戦後70年

平和への願いをいつまでも

昭和20年8月15日の終戦から70年がたちます。戦争を体験していない人が大半を占めるようになった現在、平和の尊さを今一度考えることが必要ではないでしょうか。

長崎に投下された原爆により巨大なキノコ雲が発生(被爆写真展より)

戦争の悲惨さを忘れないために

成田市は 平和都市宣言のまち

日本は世界で唯一の核被爆国です。70年前に広島・長崎へ投下された原子爆弾は、一瞬にして数十万人もの人命を奪い去りました。今でもなお、放射能の後遺症に苦しんでいる人々があります。

しかし、世界各地では現在も核兵器の保有を続ける国があるだけ

でなく、新たに保有しようとする国が出現するなど、依然として核兵器の大きな脅威が存在します。

市では、非核三原則(日本は核兵器を持たず、作らず、持ち込ませず)が完全実施されることを願う、核兵器の廃絶、恒久平和確立のため、太平洋戦争終結から50年目という節目の年に当たる平成7年2月21日に「非核平和都市」を宣言しました。

また、自ら永遠の平和都市となることを誓い、昭和33年10月31日に「世界連邦平和都市」の宣言もしています。

戦争体験伝える 活動を展開

小学生への平和啓発

市では、戦争を知らない子どもたちに平和の尊さを学んでもらうと、年3〜4回、市内の小中学校で平和啓発事業を行っています。ここでは、映画サークルつばさによる平和映画の上映や、戦争体験

者による講話を行っています。

戦後70年公開座談会

戦争体験者の話を通して、戦争の悲惨さなどを学ぶ公開座談会を開催します。事前申し込みは不要で、どなたでも参加できます。

日時 8月12日(水) 午後2時〜4時

会場 赤坂ふれあいセンター

内容 3人の戦争体験者による体験談、平和映画の上映

広報なりたで新連載

広報なりたでは、8月15日号から新連載を開始します。

この連載では、子ども時代を戦時下で送った人たちが語った、戦時中の成田での生活について掲載する予定です。

被爆写真展

市では毎年8月に「広島・長崎被爆写真展」を開催しています。

この展示会では、平和の尊さと核兵器の廃絶をテーマに、原子爆弾投下直後の惨状を記録した写真パネルが展示されます。

会場と日時

○市役所1階ロビー…8月6日(木)

まで 午前8時30分〜午後5時15分

○ボンベルタ成田店4階レストラン街周辺：8月10日(月)〜16日(日) 午前10時〜午後9時(10日は午後1時から)

戦争体験記・DVDの貸し出し

市では、戦時中の成田での生活や、実際に戦地に行った人の体験などをまとめた戦争体験記「今だからこそ」を市立図書館で貸し出しています。

また、4人の市民による戦争体験談を収めたDVDを生涯学習課(市役所5階)と視聴覚サービスセンターで貸し出しています。

世界連邦平和都市宣言

(昭和33年10月31日宣言)

成田市は、宗教観光都市として、世界連邦建設の趣旨に賛同し、自ら永遠の平和都市となることを決意し、全世界の恒久平和確立と人類の福祉増進に努力せんとするものである。

右宣言する。

非核平和都市宣言

(平成7年2月21日宣言)

世界の恒久平和は、全世界の人々の共通の願いである。

我が国は世界で唯一の核被爆国として、広島・長崎に原爆が投下されて本年で50年目を迎える。

我々は、被爆者の苦しみを全世界の人々に訴え、再びこの地球上にあの惨禍を繰り返すことのないよう強く望むものである。

このため、平和を希求する我々成田市民は、我が国の国是である非核三原則が完全実施されることを願い、全世界の人々と共に、核兵器の廃絶、恒久平和確立のためここに「非核平和都市」を宣言する。



惨状を訴える写真パネルの数々



千羽鶴を託される折り鶴平和使節団員(平成26年度)



ボランティアによって束ねられた千羽鶴

広島・長崎への思いを形に 折り鶴平和プロジェクト

市では、市民が手作りした折り鶴を広島・長崎に届ける「折り鶴平和プロジェクト」を平成21年度から実施しています。

核兵器の廃絶を掲げる地方自治体で構成される「平和首長会議」に、平成21年3月に加盟したことをきっかけに、平和啓発活動として取り組んでいるものです。

ことしまでに 約100万羽を被爆地へ

これまでの6年間で、市に寄せられた折り鶴は、約89万1,000羽。ことしも市内11中学校の全校生徒の手で折られた鶴をはじめ、市民の皆さんから約10万羽も

の折り鶴が寄せられました。

ボランティアの手で 千羽鶴に

折り鶴は、高齢者クラブなどのボランティアによって千羽鶴に束ねられます。ボランティアの中には、戦争を体験した人も。

ことしは7月9日〜24日に、延べ162人のボランティアが参加平和への祈り、被爆地への思いが込められた折り鶴に糸を通し、一羽ずつ丁寧につなぎました。

こうして、大勢の人の協力で作られた千羽鶴は、広島と長崎でそれぞれ行われる式典に供えられます。

長崎で学び成果を伝える 折り鶴平和使節団

市では、「折り鶴平和プロジェクト」の一環として、市内11中学校のそれぞれの代表生徒で構成される「折り鶴平和使節団」を長崎へ派遣しています。

この使節団は平成25年度から毎年派遣されており、被爆地を訪れ

て、戦争の悲惨さや平和の尊さを学びます。

実際に訪れたからこそ 分かること

団員は、6・7月に合計3回実施される研修で使節団としての心

折り鶴平和使節団団員紹介



今年度の団員の皆さん

○鈴木彩希さん(成田中学校)：長崎に行つて学び、戦争の恐ろしさや二度と繰り返してはいけないということ、多くの人たちに伝えていきたいです

○芹川中枝奈さん(遠山中学校)：長崎で何があったのか、平和とは何かを知り、二度と戦争が起らない世界になるよう、貢献したいと思います

○長谷川祥大さん(久住中学校)：長崎を訪れ、感じたことをしっかりと、みんなに伝えたいと思います

○越川優里佳さん(西中学校)：このような貴重な経験ができてうれしいです。わたしが学んだこ



平成26年度
折り鶴平和使節団 団長

小保方 翔大さん

使節団は貴重な経験 代表の自覚を持って

長崎訪問の前に市役所で行われた「折り鶴平和使節団・千羽鶴出発式」で千羽鶴を手渡されたとき、鶴を折った人や千羽鶴に収束した人など、多くの人たちの思いを背負った気がして、身の引き締まる思いでした。

長崎を訪れて、学校の授業でしか学んだことがなかった戦争や原爆の恐ろしさが、より強く感じられました。折り鶴平和使節団としての活動は、とても貴重です。長崎訪問は観光旅行ではありません。「学ぼう」という意欲や、各中学校・成田市の代表としての自覚を持って長崎を訪れてほしいと思います。そして、学んだことを学校や家庭、報告会を通して多くの人に伝えてください。

○被爆者の高齢化が進んでいる現在、わたしたち若い世代がその経験を未

だに、長崎を訪れて、自分ももっと早く生まれていたら、戦争の悲劇を体験していたのだと感じた。平和な生活を送れていることが、ありがたいことだと分かった

○被爆者の話や被爆した建物に原爆の恐ろしさを思い知らされ、胸が苦しくなった。この経験を一人でも多くの人に伝えていきたい

○被爆者の高齢化が進んでいる現在、わたしたち若い世



原爆の傷跡が残る浦上天堂の遺壁を見学

※くわしくは広報課国際交流室
(☎20・1503)へ。

来へ引き継ぐことが必要だと感じた
○長崎にある平和祈念像の足は、苦難から立ち上がろうとしている人々を表現しているということを知った。つらい経験をしながらも必死に前を向いて生きている人々の姿を見て、心を打たれた

学んだこと・感じたことを 報告会で発表

団員が活動の成果を発表する「折り鶴平和使節団長崎訪問報告会」が11月1日(日)、もりんぴあうづで開催されます。
報告会では団員一人一人から、写真や映像と共に、折り鶴平和使節団の活動内容や、長崎訪問についての報告が行われます。

千羽鶴収束作業
ボランティア

三橋 照子さん

鶴を折った人たちの 思いを感じながら



折り鶴平和プロジェクトが始まった平成21年度から毎年参加しています。指先を使う細かい作業が多くて大変ですが、それ以上にやりがいを感じます。市民の皆さんが一生懸命折った鶴だからこそ、一羽一羽を大切に束ねています。この作業は、ただ早く仕上げればよいわけではありません。色合いを考え、数を間違えないように気を付けて作業しています。完成した千羽鶴を並べて眺めたときの達成感は格別です。

わたしは小さいころに戦争を体験しています。時折昔を思い出しながら、今の平和がいつまでも続くようにと願いを込めて活動しています。

構えを養います。

そして8月に長崎へ。現地では、

8月9日(日)に開催される「長崎原爆犠牲者慰霊平和祈念式典」の会場に千羽鶴を供えます。そのほかにも、山王神社の被爆クスノキや原爆資料館を見学したり、被爆者から話を聞いたりします。

実際に被爆地を訪れることは、戦争の悲惨さ、平和の尊さをこれまで以上に深く考える機会になります。

これまでに長崎を訪れた団員は、次のような感想を口にしています。
○戦争は過去のことだと思っ

とを多くの方に伝えられるように、頑張ります
○柳澤みつ樹さん(中台中学校)：戦争についてはほとんど何も知らない状況なので、長崎に行ったらたくさん戦争について学び、考え、未来に生かしていきたいです
○揚原聖智さん(吾妻中学校)：戦争と真正面に、逃げずに、向き合いたいと思います
○小倉明日香さん(玉造中学校)：実際に被爆地へ行き、思ったこと、感じたことを伝えるためにしっかりと学習してきたと思います
○勝山朋美さん(下総みどり学園)：戦争の恐ろしさ、平和の大切をしっかりと理解した上で長崎へ行きたいです
○米山佳穂さん(大栄中学校)：戦争の恐ろしさ、平和の尊さをしっかりと学び、たくさんの方々に伝えていきたいと思っています
○田邊華さん(六津の杜中学校)：被爆した方々や戦争で亡くなった方々に掛ける「言葉」を長崎で探したいと思っています
○池田直之さん(成田高校付属中学校)：この長崎派遣を通して少しでも長崎のことを学びたいと思います

登録してアンケートにご協力を

市では、16歳以上の市内在住・在勤・在学の人を対象に、インターネットを利用してアンケート調査に回答してもらう「成田市インターネット市政モニター制度」を実施しています。アンケートに回答するとポイントを獲得でき、一定以上のポイントで記念品と交換できる特典があります。

インターネット市政モニター制度とは

インターネット市政モニター制度は、市が抱える課題などについてインターネット(パソコン・スマートフォン)を利用し、市民の皆さんの考えや意識・意見を聴くアンケートシステムです。

市では、このアンケートによって得られた貴重な意見を活用し、市民サービスの向上に取り組んでいきます。現在約300人が登録していますが、より多くの意見を市政に反映させるため、幅広い世代の皆さんの登録をお願いします。

アンケートの実施は月に1回程度

モニターに登録した人へメール

ルで毎月1回程度、アンケートを配信します。

アンケート結果は速やかに集計し、市民協働課ホームページ(<http://www.city.narita.chiba.jp/sisei/sosiki/kyodo/std0155.html>)に掲載します。

モニター登録はホームページから

成田市インターネット市政モニターのホームページ(<https://nari-moni.city.narita.chiba.jp/wim608/pc/index.do>)にある「新規モニター登録」から、下図の手順で登録してください。スマートフォン

の場合は、下のQRコードを読み取ると同じページ



モニター登録の流れ

① ホームページにアクセス

成田市インターネット市政モニターのホームページ(<https://nari-moni.city.narita.chiba.jp/wim608/pc/index.do>)を開いてください。

② モニター規約確認

規約を必ず読んでください。規約に同意する場合のみ仮登録手続きに進んでください。

③ 仮登録手続き

必要な情報を入力し、仮登録してください。パスワードは忘れないように控えてください。

④ 仮登録完了・Eメール確認

仮登録が完了すると、登録したメールアドレス宛てに仮登録完了メールが届きます。メールに記載されているURLをクリックし、本登録手続きに進んでください。

⑤ 本登録手続き

必要な情報を入力し、本登録してください。

⑥ 本登録完了・Eメール確認

本登録が完了すると、登録したメールアドレス宛てに本登録完了メールが届きます。

ジにアクセスできません。モニター登録は、市内在住・在勤・在学の16歳以上の人であればどなたでもできます。ただし、1人1回の登録に限ります。また、

※くわしくは市民協働課(☎201507)へ。
同一のEメールアドレスで複数人の登録はできません。なお、モニター登録は無料ですが、登録やアンケートなどの通信料は掛かります。また、スマートフォン以外からの携帯電話での利用はできません。スマートフォンでも機種によっては利用できない場合があります。



ホームページから登録をお願いします

「インターネット市政モニター」アンケート結果の活用状況

調査名(担当課・回答率)	目的	活用状況
インターネット市政モニター制度の運用に関するアンケート(企画政策課・87.4%)	本制度の運用について、市民がより利用しやすい方法とモニター登録者を増やす施策を検討するため。	モニターに登録した理由として市政に参加したいという人が多く、本制度が市政参加の有効な手段の一つであることが分かりました。また、広報紙とホームページから本制度を知った人が多かったことから、今後もこうした媒体を活用して定期的に周知を図っていきます。
市民向け相談会(法律相談など)に関するアンケート(市民協働課・81.9%)	自治体の実施する各種相談会に関する意識調査をし、今後の相談会の実施に役立てるため。	相談会を実際に利用した人から「参考になった」という感想を多くもらいました。一方で、「気軽に利用しづらい」「どのような相談ができるか分かりにくい」という意見もあったことから、より多くの市民の皆さんに気軽に利用してもらえるよう広報なりたに各種相談会に関する特集記事を掲載し、周知を図りました。
行政資料室の利用に関するアンケート(総務課・79.5%)	行政資料室の利用状況・目的、要望などを調査し、今後の資料室運営に役立てるため。	「行政資料室の存在を知らない」「知っているが業務内容についてよく分からない」という回答が多く見られました。行政資料室の業務内容や保管資料などについて、広報なりたや市ホームページを使っての周知を検討しています。また、保管資料を検索できるシステムを行政資料室内に設置する予定です。
市制施行60周年に関するアンケート(企画政策課・83.9%)	昭和29年の市制施行から平成26年3月31日に60周年を迎えるに当たり、記念事業についての市民の認知度と周知などを調査するため。	60周年記念事業の周知が十分にされていないとの回答が半数以上を占めました。チラシを作成し新聞折り込みを行ったり、成田市が歩んできた60年にわたる歴史を写真や資料で振り返る「シリーズ成田市60年」を広報なりたで連載したりするなど、市民への周知を図りました。
市広報紙「広報なりた」に関するアンケート(広報課・82%)	広報なりたについて、市民の意見を集約し課題を把握することで、今後の紙面の改善に役立てるため。	内容やレイアウトなどについて「分かりやすい」「見やすい」という回答が多くありました。自由記述欄に改善した方が良い点などの意見をもらいましたので、今まで以上に分かりやすい表現を心掛け、より良い広報紙作りに生かしています。
歯と口腔に関するアンケート(健康増進課・78.9%)	生涯を通じて歯・口腔の健康づくりを進めていく基本計画の策定の資料とするため。	成田市の歯科保健サービスについて、さまざまな年齢層の人からの意見が把握できました。この結果は、歯と口腔の健康づくり計画の策定資料として活用しました。
学校教育振興基本計画策定に関するアンケート(教育総務課・80.6%)	成田市学校教育振興基本計画策定に当たり、教育方針や教育環境など、主に学校教育に関する市民ニーズなどを把握するため。	幅広い年齢層の学校教育に対する意識や現在の市教育委員会の取り組みについての理解や評価を把握できました。この結果は、学校を通じて行った児童生徒・保護者・教職員へのアンケート調査の結果と共に、平成27年度末の計画策定の資料として活用します。
証明書コンビニ交付サービスに関するアンケート(市民課・77.5%)	平成25年7月16日から開始した証明書のコンビニ交付サービスについて、認知度を知り、要望を聴くことで、市民サービスのさらなる向上・充実に役立てるため。	コンビニ交付サービスの認知度が高く、今後利用したい人が多いことが分かりました。引き続きコンビニ交付サービスを推進するため、住民基本台帳カードの無料交付期間を延長する際の参考としました。
読書や図書館に関するアンケート(市立図書館・79.5%)	図書館または図書館ホームページに関する市民意識を把握するため。	「公民館図書室に置かれている本をもっと頻繁に入れ替えて欲しい」などの意見を踏まえ、蔵書を新しいものと入れ替えています。入れ替えを実施した図書室では、貸出数が増加しています。また、周知が不足していると思われるサービスについて、今後ホームページなどで紹介していきます。

音楽は心響け歌声

平成小学校合唱部

平成小学校合唱部は6年生13人、5年生12人、4年生11人の男女計36人で平日の朝と火・水曜日
の放課後に音楽室で活動しています。今は8月の
NHK学校音楽コンクールの千葉県コンクール本
選への出場を目指して、課題曲「地球をつつむ歌
声」の練習に取り組んでいます。

この歌は平和を歌った詩で、のびのびとした2
部合唱の元気が出る曲です。作詞は、103歳で
今も医師として活躍している日野原重明さん。平
和への祈りを込めて、戦後70年のことし書き下ろ
された詩を大切に歌いたいと思います。最後の
歌詞「平和の歌を歌いましょう」の後、「ラララ
…」のハーモニーは平和への祈りを込めて、心を
一つにしてしっかりと歌います。合唱では、詩の
意味を理解して、言葉を大切に気持ちを込めて歌



手鏡で表情や口の開け方を確認



パートに分かれて音合わせ



鈴木 葵 部長(6年生)

歌うことが大好きです。ハー
モニーが難しいですが、歌詞
を大切にみんなで練習してい
ます。

います。また、人前で歌うときは緊張して表情も
硬くなってしまうますが、一人一人が笑顔を中心
けて歌い、聴く人を元気にしたいと思っています。
今の課題は、しっかりお腹に力を入れて、もっ
と声を前に遠くに響かせる方法を身に付けること
です。人によって、ちょうどよい口の開け方が違
うので、手鏡を持って口角を上げて発声して、声
を響かせる方向を意識して練習します。
これからも、校内での発表や青少年音楽祭・二
部会音楽発表会など、たくさんの人たちに聴いて
いただく機会があるので、きれいなハーモニーが
響く歌声を目指して練習していきたいと思ひます。

クラブ訪問 171

美しくおいしいお点前を

茶道あけぼの会

わたしたち「茶道あけぼの会」は、毎月第1・3木曜日に遠山公民館で茶道を楽しんでいるサークルです。20年前に茶室を備えた遠山公民館ができたことをきっかけにメンバーが集まり、その翌年に結成しました。

お稽古では1人1回お点前を練習し、先生に指導してもらいます。厳かな雰囲気の中、お点前を行うのはとても緊張しますが、意識しすぎるとロボットのような動きになってしまうので、自然で美しい所作になるように、リラックスし

て臨むように心掛けています。

おいしいお茶を点てることは、肩の力を抜いて、茶せんをぐるぐる回さずに前後に動かすこと。こうすることで、きめ細かい泡を作ることができます。また、茶せんを茶碗の底にこすると、お茶の味が苦くなるので、茶せんを浮かせて点てるようにしています。70〜80℃のお湯で点て、お客さんが飲むときに55〜60℃になるのがおいしい温度だといわれています。

遠山公民館で小学生とその保護者を対象に開催される夏休み親子茶道教室では、茶道あけぼの会が指導しています。茶道を体験するのが初めての小学生が多く、正座に苦労しながらも興味を持って取り組んでくれるので、やりがいを感じます。日本の伝統文化である茶道が若い世代に少しでも伝わってほしいと思います。

サークルに入ったきっかけは、「友人に誘われた」「お茶を正しい作法で飲めるようになりたい」「慌ただしい生活の中に落ち着いた時間を作りたい」などさまざまですが、中にはお菓子につられて始めたという人も。お稽古では、季節ごとに毎回違う和菓子をお茶と一緒に味わえます。皆さんもわたしたちと抹茶の味と香りを楽しみませんか。



2階の和室で活動しています



先生が一人一人に指導

スクスクのびのび



大木 瑛太くん(4歳・下)下金山
創太くん(11カ月)

弟の面倒をよく見てくれるお兄ちゃんと、やんちゃな弟! 仲良い兄弟です。

関谷 芽依ちゃん(1歳)大袋

お兄ちゃんを追いかける活発な女の子です。



大野 愛翔くん(6カ月)美郷台

初節句を祝い、記念に撮った1枚です。毎日元気いっぱいすくすく成長しています。

このコーナーには市内在住で満5歳までのお子さんの写真を掲載しています。お気に入りの1枚が撮れましたら、ぜひお寄せください。

- 応募方法 お子さんの写真に住所・氏名(ふりがな)・生年月日・親の名前・電話番号・30字程度のコメントを添えて広報課へ
- 応募先 〒286-8585 花崎町760 成田市役所広報課
- 問い合わせ 広報課 ☎20-1503



オープンを記念してくす玉割り

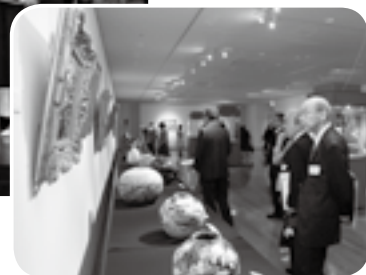

人間国宝などの貴重な作品が並ぶ

文化芸術センター

7/4

スカイタウン成田内に誕生

JR成田駅東口前のスカイタウン成田内に「文化芸術センター」がオープンしました。スカイタウンホールでは関係者172人を集め、開館式典を開催。その後、オープニングイベントが行われました。スカイタウンギャラリーでは、三代徳田八十吉などの人間国宝のほか、ピカソ・ルノワール・岡本太郎などの作品が展示されました。スカイタウンホールでは、アニメ「妖怪ウォッチ」のテーマソングを歌うキング・クリームソーダによるコンサートも行われ、会場は大いに盛り上がりました。



子どもも大人もコンサートに熱狂

疲れを知らない若者たちの踊り



7/10~12

成田祇園祭

お囃子と歓声 響き渡る3日間

夏の成田を熱気と興奮で包む「成田祇園祭」が成田山新勝寺や表参道を中心に開催されました。10日の新勝寺大本堂前の総踊りを皮切りに、11日には、ことし完成したスカイタウン成田のあるJR成田駅前での総踊り、12日には総引き・総踊りなど見せ場が目白押し。期間中は晴天に恵まれ、炎天下での祭りとなりましたが、山車・屋台の引き手も、訪れたたくさんの観光客も、吹き出る汗をものともせず祭りを楽しんでいました。



スカイタウン成田前に山車・屋台が集結



母親同士が和やかに談笑

「赤ちゃんがきた!」講座 聞いて話して納得

7/3

平成27年1~4月生まれの赤ちゃんとお母様を対象に「赤ちゃんがきた!」講座がもりんぴあこづで開催されました。第1子育て中の母親同士が友達になり、子育てについて学ぶ全4回講座の最終回。母親たちは、育児の悩みや心配事を話したり、DVDやテキストを見て子育ての参考にしたりしました。母親の1人は、「赤ちゃんと二人きりで他人と会話する機会が少なかったが、心のリフレッシュになり毎回楽しみでした」などと話していました。

夏休み直前ドラテク道場 高速道路を安全・お得に

7/4

高速道路の利用が増える時期を前に「夏休み直前ドラテク道場」が中央公民館で開催されました。参加者は、最近の事例から、事故を起こさないための心得や起こした際の対処法などを学びました。また、講師を務めたNEXCO東日本の職員から、深夜割引や休日割引など、高速道路をお得に利用する方法の紹介も。参加者の1人は「今日知った割引制度を利用したい」と、ドライブ旅行に胸を高鳴らせていました。



三角停止板を使った非常時の対処法を解説



意見を書き込む高校生

まちづくりワークショップ 高校生が理想の成田を発表

7/4

高校生の目線から市のまちづくりへの意見を出してもらおうと「まちづくりワークショップ」が成田国際高校で行われました。参加した23人は、市の現状や取り組んでいる施策について説明を受けた後、グループごとに「市の良いところ、改善してほしいところ」「市に人を集めるには」などについて意見を出し合いました。グループ内で出てきた意見を踏まえて、理想のまちにするために必要だと思うことを模造紙にまとめ発表しました。

虫よけTシャツを作ろう 1日中蚊を寄せ付けない

7/12

虫刺されが気になる夏を快適に楽しんでもらおうと「虫よけTシャツを作ろう」が子ども館で行われました。参加した19人の子どもたちは、白いTシャツを持参し、アクリル絵の具で絵を描きました。乾燥後にエタノール、ハッカ油、精製水を混ぜた液をスプレーで吹き掛けて、虫よけTシャツが完成。効果は1日中持続します。ハッカには虫よけのほかにリラックス効果があり、寝苦しい夏の安眠効果も期待できます。



自分の好きな絵をTシャツに

食中毒の予防

買い物から食事まで 細菌対策を

高温多湿となる夏は、細菌を原因とする食中毒が最も発生しやすい季節です。

県では、食中毒の発生を予防するために、8月を食中毒予防強化月間とし、食中毒予防の啓発や食品営業施設への監視指導を強化しています。

家庭でできる予防のポイント

食中毒は飲食店だけでなく、家庭でも発生しています。食品の取り扱いに注意して食中毒を防ぎましょう。

購入するとき

- 消費期限などを確認し購入する
- 買い物した後は、寄り道をしないですぐに帰る
- 保存するとき

- 冷蔵庫は10℃以下、冷凍庫はマイナス15℃以下に保つ
- 冷蔵庫や冷凍庫に食品を詰めすぎない

調理するとき

- 調理の前にせっけんで丁寧に手を洗う
- 包丁やまな板は肉用、魚用、野菜用と使い分けるか、洗って熱湯を掛けてから使う

新副市長に吉田昭二氏



吉田 昭二氏

6月定例市議会において、吉田昭二氏を副市長に選任することに同意を得て、市では7月15日付けで副市長に選任しました。

吉田氏は、平成5年に運輸省(現国土交通省)に奉職。大臣官房総務課企画官、東北運輸局観光部長などを歴任しました。

藤田礼子副市長は7月14日付けで退任しました。

食事するとき

- 食べる前にせっけんで手を洗う
- 作った料理は、長時間室温で放置しない

※くわしくは印旛健康福祉センター(印旛保健所) ☎043・483・1137へ。

SOSネットワーク

徘徊高齢者などの発見に

SOSネットワークは、市・警察と、駅・コンビニエンスストアなどの民間団体が協力し、認知症による徘徊^{はいかい}で行方不明になった高齢者などを保護するシステムです。捜索願のあった対象者の情報を、FAXや防災行政無線で広域に伝え、保護につなげます。

市では、SOSネットワークに加盟する協力団体を募集しています。

市内の放射線量測定結果

国の目標値は0.23マイクロシーベルト/時です。

単位：マイクロシーベルト/時

施設名	測定日	測定の高さ 1m	測定の高さ 0.5m	測定の高さ 0.05m
市役所(花崎町)	7月 7日	0.07	0.08	0.07
	7月13日	0.08	0.08	0.08
下総支所(猿山)	7月 7日	0.10	0.10	0.10
	7月13日	0.10	0.10	0.10
大栄支所(松子)	7月 7日	0.06	0.06	0.06
	7月13日	0.07	0.07	0.07
大清水大気測定局 (遠山中敷地内)	7月 7日	0.07	0.08	0.08
	7月13日	0.07	0.08	0.07
幡谷大気測定局 (久住体育館隣)	7月 7日	0.07	0.08	0.07
	7月13日	0.07	0.07	0.08

※各施設の測定結果は、市のホームページ(<http://www.city.narita.chiba.jp/sisei/sosiki/koho/110311.html>)に掲載しています。くわしくは環境対策課 ☎20-1532)へ。

下水道への接続

排水設備指定工事店で

※くわしくは高齢者福祉課 ☎20・1537)へ。

市では、下水道の整備を順次進めています。

トイレや風呂、台所などの汚水を下水道に流すには、各家庭で排水設備を設置することが必要です。皆さんの住んでいる地域が下水道を利用できるようになったときは、汚水を流すために排水設備を市指定工事店に依頼して設置してください。

※くわしくは下水道課 ☎20・1553)へ。

市長日誌



7月1日～15日

1日	社会を明るくする運動 6月定例会議会閉会
3日	献血推進協議会総会 文化芸術センター開館式
4日	千葉テレビ「熱血BOSO-TV」 出演
7日	建設工事表彰式
8日	成田用水事業推進協議会幹事 会意見交換会
10日	成田祇園祭(～12日) 千葉テレビ「シャキット!」生放送 出演
12日	国民平和大行進出発式 社会を明るくする運動成田市 大会
14日	千葉県河川協会成田支部総会 千葉県道路協会成田支部総会 千葉県成田土木事務所管内土 木連絡協議会総会
15日	副市長就任式 防犯連合会総会 男女共同参画計画推進懇話会 首都圏空港機能強化の具体化 に向けた協議会



市役所前で山車・屋台を出迎え(10日)

児童扶養手当の現況届

提出期限は8月31日

児童扶養手当を受けている人は、8月31日(月)までに郵送された現況届を提出してください。提出がないと8月以降の手当が受けられません。

提出場所⇒子育て支援課(市役所2階)、下総・大栄支所

※くわしくは同課(☎20・1538)へ。

事業所ごみの処理方法

自己搬入か業者委託で

飲食店や店舗、事業所などから発生する一般廃棄物・産業廃棄物は、一般家庭用の集積所には出せません。次の通り処理してください。

い。

なお、市外や成田空港内の事業所のごみは自己搬入できません。空港内での、ごみの収集運搬許可を受けている業者に委託し処理してください。

一般廃棄物の処理

- 自己搬入：処理には10キログラム当たり216円掛かります。
- ・可燃ごみ：成田富里いずみ清掃工場(☎36・1689)へ
- ・それ以外：リサイクルプラザ(☎36・1000)へ
- 業者委託：成田市一般廃棄物収集運搬許可業者へ。

産業廃棄物の処理

適正な基準に基づいて自ら処理するか、県の許可を受けた「産業廃棄物処理業者」に委託するなど適正に処理してください。詳細は県印旛地域振興事務所地域環境保全課(☎043・483)へ。

1138)または県廃棄物指導課(☎043・223・2757)へ問い合わせてください。

ごみの分別に協力

事業所などから出る一般廃棄物は近年増加傾向にあります。特に、資源化することが可能な古紙類が可燃ごみとして多く搬入されていて、清掃工場の処理量増加の大きな原因となっています。

正しく分別し、ごみの減量化、資源化に協力してください。
※くわしくはクリーン推進課(☎20・1530)へ。

優良建設工事の表彰

施工技術の向上に

市では、建設工事の施工技術の向上と建設業者の育成を目的に、市が発注した建設工事を優良な成

績で完成した建設業者を表彰しています。

平成26年度優良建設工事は次の通りです。

- 法面修繕工事(郷部大株線)(施工(株)国井組)・赤坂台方線道路築造工事(施工(株)武建設(株))・新山保育園大規模改修工事(建築工事)(施工(株)ナリコー)・急傾斜地崩壊対策工事(一坪田)(施工(株)小高興業)・新山保育園大規模改修工事(電気設備工事)(施工(株)誠光電設(株))

※くわしくは契約検査課(☎20・1515)ホームページhttp://www.city.narita.chiba.jp/sise

/sosiki/keiyaku/index0001.html)へ。

光化学スモッグ

注意報が出たら屋内へ

気温が高く、風が弱いときに光化学スモッグが発生しやすくなります。注意報は、防災行政無線やなりたメール配信サービスなどでお知らせします。

注意報が出たら、屋外での激しい運動は避け、なるべく外に出ないでください。目や喉が痛くなったり、呼吸が苦しくなったりした

ら、きれいな水で洗眼をする、よくうがいをする、胸元を広げ涼しいところで安静にするなどの応急処置をしてください。

応急処置で良くならないときは、医師に相談してください。

※くわしくは環境対策課(☎20・1532)へ。

スプレー缶タイプの消火具

対象製品を回収

ヤマトプロテック株式会社が製造した、スプレー缶タイプのエアゾール式簡易消火具の一部で、不具合による破裂事故が発生しています。

次の対象商品を持っている人は、内部の消火薬剤・ガスを抜き金物類として廃棄するか、メーカーの相談窓口へ回収を依頼してください。

対象製品⇒ヤマトボーイKT、FMボーイKで、缶底に表示されている品質保証期間が2005年1～10月とあるもの

※くわしくは月々金曜日の午前9時～午後5時にヤマトプロテック株式会社お客様相談窓口(☎0120・8001・084)へ。

8月1日は「水の日」

みんなの貴重な資源です



食器洗い
水をためて
蛇口を閉めて

夏は水の使用量が多くなります。わたしたちが毎日使う水道水は、地下水と河川水が水源です。水を使うときには、節水を心掛けて限りある資源を大切にしましょう。
※くわしくは水道部業務課(☎22・0269)へ。

母子健康手帳

出産予定日が
分かったら

市では妊婦と子どもの健康管理のために、母子健康手帳と妊婦・乳児の健康診査受診票(母子健康

手帳別冊)を交付しています。出産予定日が分かったら早めに健康増進課(保健福祉館内)、市民課(市役所一階)、下総・大栄支所のいずれかで申請してください。

外国語母子健康手帳(英語・スペイン語・中国語版など)は健康増進課のみで交付しています。

※くわしくは同課(☎27・1111)へ。

中小企業資金融資制度

円滑な経営のために

対象Ⅱ中小企業、新たに事業を始める人

資金の種類と限度額

○一般事業資金・環境経営支援資金
金：設備3、000万円・運転1、500万円

○事業転換資金・創業支援資金
：設備1、500万円・運転750万円

○小口零細企業保証制度事業資金
：設備・運転750万円

○季節資金：300万円

○季節資金

・6カ月以内：2・0% (実質自己負担率0・1%)

○一般事業・小口・環境経営支援資金

・1年以内：2・1% (実質自己負担率0・2%)

・1年を超え3年以内：2・4% (実質自己負担率0・5%)

・3年を超え5年以内：2・5% (実質自己負担率0・6%)

・5年を超え7年以内：2・75% (実質自己負担率0・7%)

・7年を超え10年以内：3・0% (実質自己負担率0・8%)

○事業転換資金・創業支援資金
利率はほかの資金と同率、実質自己負担率はほかの資金の半分

※くわしくは商工課(☎20・1622)へ。

中小企業退職金共済制度

掛け金を助成

中小企業退職金共済制度は、退職金制度を持つことが困難な中小企業向けの制度です。

制度の特色は次の通りです。

○掛け金の一部を国が助成

○パートタイマーも加入可能

○掛け金は税法上、損金または必要経費として全額非課税

○掛け金は預金口座から振替

○退職金は直接退職者に支払い

掛け金の種類Ⅱ月額5、000円
3万円の16種類(パートタイマーなどは、2、000円・3、000円・4、000円の特例

掛け金で加入できます)

加入方法Ⅱ金融機関にある所定の申込書に必要事項を書いて、金融機関または委託事業主団体に提出

市独自の補助金制度については商工課(☎20・1622)へ。

市の補助額Ⅱ共済制度に加入した

月から12月分は掛け金の20%、13~60月分は掛け金の10%で、1人当たり年額1万2、000円が上限

※くわしくは勤労者退職金共済機構

中小企業退職金共済事業本部(☎03・6907・1234)へ。

市独自の補助金制度については商工課(☎20・1622)へ。

市内の農産物などの放射性物質検査の結果

6月に検査した農産物は、放射性物質が基準値以下でした。

市の簡易検査の結果

単位：ベクレル/kg

品目	採取日	放射性セシウム134	放射性セシウム137	放射性セシウム134と137の合計*1
ジャガイモ	6月24日	検出せず*2 (8.16未満)	検出せず (7.23未満)	検出せず
メロン	6月24日	検出せず (7.86未満)	検出せず (6.90未満)	検出せず
トウモロコシ	6月24日	検出せず (12.3未満)	検出せず (10.8未満)	検出せず

*1 放射性セシウムの合計は、セシウム134とセシウム137を合算して有効数字2桁に四捨五入したもの

*2 「検出せず」とは、検出限界値未満であることを示す。検体の測定時における検出限界値はカッコ内の数字

基準値 ○一般食品…放射性セシウム 100ベクレル/kg

※過去に行った検査の結果は、市ホームページ(<http://www.city.narita.chiba.jp/sisei/sosiki/nosei/index0003.html>)に掲載しています。くわしくは農政課(☎20-1541)へ。

困りごと・悩みごと相談室

心の健康、
応援します

一人で悩んでいないで相談してみませんか？

相談は無料で秘密は厳守されます。この機会に日ごろ感じている疑問や悩みを解消してみたいはかがですか。

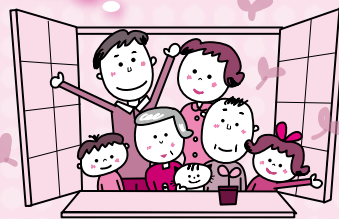

8月の相談日 ※12:00～13:00は相談できません。祝日は相談を実施していません。

相談名	期日	時間	場所	問い合わせ先
市民生活相談(離婚・相続・ 相隣関係・金銭貸借など)	月・金曜日	9:00～16:00	市役所2階市民相談室 ※各相談の受け付けは、終了時 間の30分前まで。予約制の相 談は、予約の時間までに来て ください。	市民協働課 ☎20-1507 ※原則として、裁判所で係属 中の事件は相談できません。 法律相談9月分の予約は8 月26日(水)午前8時30分から 受け付けます。
法律相談(予約制)	水曜日	13:00～16:00		
女性のための相談 (DV含む・予約制)	木曜日	10:00～16:00		
外国人相談(英語・中国語・ スペイン語・ポルトガル語)	14日(金)・28日(金)	13:00～16:00		
税務相談	18日(火)	10:00～15:00		
不動産相談	18日(火)	10:00～12:00		
もめごと・なやみごと・ 苦情相談(人権・行政相談)	25日(火)	10:00～15:00		
市民よろず相談	15日(土)	13:00～16:00	保健福祉館	市民よろず相談室 代表 作田義美さん(行政書士) ☎23-3286
税務支援センター(予約制)	19日(水)・26日(水)	10:00～15:00	千葉県税理士会成田支部 (囿護台1-1-2成田U-シティホテル1階)	千葉県税理士会成田支部 ☎36-7411
司法書士法律相談	19日(水)	18:00～20:00	保健福祉館	千葉司法書士会佐倉支部 代表 菊地裕文さん ☎28-5562
司法書士による電話相談	月・水曜日	14:00～17:00	電話相談のみ (☎0120-971-438)	千葉司法書士会 ☎043-246-2666
木造住宅耐震相談(予約制)	23日(日)	9:00～16:00	市役所5階501会議室 自宅でも可	建築住宅課 ☎20-1564
子育て中の人の職業相談	月～金曜日	8:30～17:00	市役所2階マザーズコーナー	ハローワーク成田マザーズ コーナー ☎20-0567
消費生活相談	月～金曜日	9:30～16:30	市役所2階消費生活センター	消費生活センター☎23-1161
商工業者法律相談(予約制)	5日(水)	10:00～12:00	商工会館2階相談室	商工会議所 ☎22-2101
社労士年金相談	水曜日	10:00～15:00	市役所1階相談室	保険年金課 ☎20-1547
交通事故相談(予約制)	4日(火)	10:00～15:00	市役所2階相談室	交通防犯課 ☎20-1527
障がい者相談	月～土曜日	9:00～18:00	保健福祉館	ほっとすまいるセンター☎27-1106
心配ごと相談	木曜日	13:00～16:00	保健福祉館	社会福祉協議会 ☎27-7755
	14日(金)		下総地域福祉センター	
	21日(金)		保健福祉館大栄分館	
酒害相談	6日(木)	9:00～12:00	保健福祉館	社会福祉協議会☎27-7755
くらしと就労相談	月～金曜日	8:30～17:15	商工会館1階	暮らしサポート成田☎20-3399
家庭児童相談	月～金曜日	9:00～16:00	市役所2階家庭児童相談室	子育て支援課 ☎20-1538
就学相談(予約制)	月～金曜日	9:00～17:00	教育センター	教育センター ☎20-2922
教育相談(予約制)	火曜日	9:00～16:00	教育センター	教育センター ☎20-2922
教育相談(不登校相談・い じめ相談など)	月～金曜日	9:00～17:00	ふれあいるーむ21	ふれあいるーむ21 ☎20-1414
教育相談(学校教育全般・ いじめ相談など)	月～金曜日	9:00～17:00	教育指導課(市役所5階)	教育指導課 ☎20-1582
教育相談(家庭教育・青少年教育)	月～金曜日	9:00～17:00	ふれあいるーむ21	教育相談室 ☎22-5100
農地・農政相談	5日(水)	8:30～11:30	下総支所農政課分室	農政課☎20-1542
		13:30～16:30	大栄支所農政課分室	

A

市長室からお答えします

駅前の迷惑行為

Q JR成田駅や京成成田駅周辺では、夜になると若者たちが帰宅中の女性に声を掛けてしつこく誘っている姿が見受けられ、犯罪につながるのではないかと心配しています。どうか対処してもらえませんか。

A 駅周辺での女性への声掛け行為は、警察署の取り締まりを警戒している風俗業のスカウトではないかと考えます。

平成26年4月1日に、県で「公衆に著しく迷惑をかける暴力的不良行為等の防止に関する条例」が一部改正・施行され、客引きやスカウト行為の規制が追加されました。

JR成田駅東口には、成田警察署駅前交番があり、取り締まりに力を入れています。さらに取り締まりを強化するよう引き続き市から要請していきま^{しつよう}す。執拗な勧誘やつきまといなどの被害に遭っている人を見掛けたら、駅前交番または「110番」へ通報してください。

市の対策としては、JR成田駅西口に設置している「成田市駅



前番所」の勤務員である警察官OBが、西口と併せて東口も巡回し、パトロールを強化しています。京成成田駅東口は、勤務員が青色回転灯パトロール車で市内の巡回を行う際の駐留箇所となっています。

今後も成田警察署との情報共有・連携を図り、安全で安心なまちづくりに努めていきます。

※くわしくは交通防犯課(☎20-1527)へ。

このコーナーでは、これまで「市長への手紙」などを通じて寄せられた意見・要望のうち、問い合わせの多いものについて、市の取り組みや考え方などをQ&A方式で紹介します。



消費生活相談Q&A

不当請求解決をうたう調査会社 安易に信用しないで

Q 無料のゲームサイトで年齢確認ボタンを押したところ、突然アダルトサイトに会員登録され、年会費12万5,000円を請求する画面が表示されました。不安になり、慌ててインターネットで相談窓口を探したところ、公的機関らしき相談窓口が見つかりました。電話を掛けると調査会社につながり、「放っておくと裁判になる可能性がある。代わりに解約するが5万円掛かる」と言われました。裁判は避けたいので解約を依頼しましたが、この調査会社を信用してよいでしょうか。

A アダルトサイトなどで突然「会員登録されました」と表示されても、契約は成立していません。同意のない契約は無効ですので、料金は支払わずに放置してください。

したがって、調査会社に解決を依頼する必要はありません。もしも依頼してしまった場合は、すぐに解約を申し出ましょう。

最近、今回の事例のように不当請求についての問題解決をうたう調査会社や探偵社、行政書士などのサイトが見られます。不当請求を受けた人がこのような業者に連絡してしまい、必要ない料金を支払ってしまったというような被害が増えています。

調査会社や探偵社、行政書士などは、不当請求の被害回復のために事業者と直接交渉するなどの法律行為はできません。契約して料金を支払ってしまうと、調査費や相談料として使われたことにされ、返金されない場合がほとんどです。



※くわしくは消費生活センター(☎23-1161)へ。



国民健康保険の高額療養費

医療費が高額になったときに

1カ月の自己負担額が限度額を超えたとき

高額療養費は、国民健康保険加入者が同じ月内・同じ医療機関(入院・外来・歯科は個別に計算)で限度額を超える自己負担額を支払ったとき、超過分が支給されるものです。70歳未満の人の限度額は右表の通り区分されています。

70歳以上の人の限度額と計算方法については、保険年金課へ問い合わせてください。

支給対象世帯には「該当通知書」を

高額療養費が支給される世帯には、受診の通常2カ月後に該当通知書を郵送します。この通知を受け取ったら、印鑑・医療費の領収書(病院などが発行したもの)・該当通知書を持って保

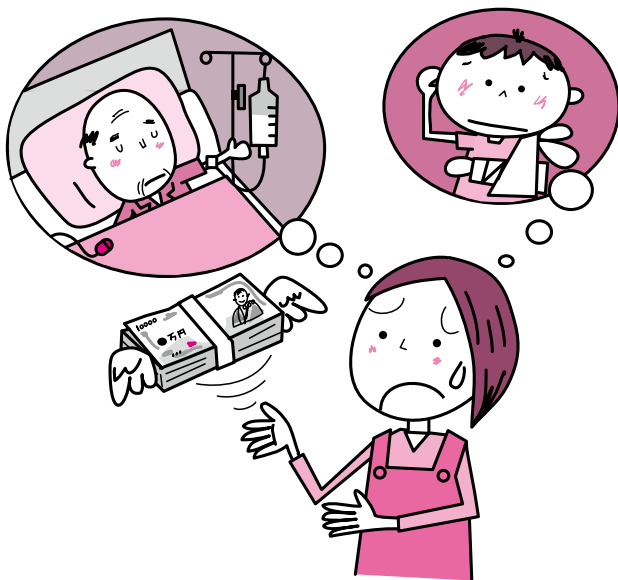

負担区分	3回目まで	4回目以降
基準総所得額 901万円超え	25万2,600円 (医療費が84万2,000円を超えた場合は超えた分の1%を加算)	14万100円
基準総所得額 600万円超え 901万円以下	16万7,400円 (医療費が55万8,000円を超えた場合は超えた分の1%を加算)	9万3,000円
基準総所得額 210万円超え 600万円以下	8万100円 (医療費が26万7,000円を超えた場合は超えた分の1%を加算)	4万4,400円
基準総所得額 210万円以下	5万7,600円	4万4,400円
住民税非課税世帯	3万5,400円	2万4,600円

*国保加入中で所得の申告をしていない人がいる世帯は、基準総所得額901万円超えとして扱われます

険年金課(市役所1階)または下総・大栄支所で申請してください。支払いは申請月の翌月下旬になります。

「限度額適用認定証」で窓口負担を自己負担限度額までに

70歳未満の人、70歳以上の非課税世帯の人が医療機関で「限度額適用認定証」を提示することにより、窓口での負担が自己負担限度額までになります。

限度額適用認定証が交付できるのは、国民健康保険税の滞納がなく、所得申告が済んでいる人です。希望する人は、印鑑と保険証を持って保険年金課または下総・大栄支所で申請してください。

※くわしくは保険年金課(☎20-1526)へ。

¥ 年金

受給者が亡くなったときは 速やかに届け出を

年金受給者が亡くなった場合、遺族の人は年金に関する死亡の届け出をしてください。

年金は年6回、偶数月の15日に前月までの2カ月分が支払われるようになっています。支払日には自動的に指定の口座に振り込まれるようになっているので、届け出がない場合は亡くなった後も年金が支払われ続けてしまいます。その場合、払い過ぎの年金を後から返していただくことになりますので、届け

出は速やかにお願いします。

また、年金は原則として亡くなった月の分まで受けられますが、まだ受け取っていない年金がある場合、生計を同じくしていた遺族の人が受け取ることができます。年金の死亡の届け出と併せて手続きをしてください。

未払いの年金を受け取ることができる遺族の優先順位は次の通りです。

- ①配偶者 ②子 ③父母 ④孫 ⑤祖父母 ⑥兄弟姉妹
- ⑦そのほかの3親等内の親族

※くわしくは保険年金課(☎20-1547)へ。

大栄・下総公民館で

夏休み映画会

定員=100人(先着順)

大栄公民館2階研修室

日時=8月27日(木) 午後2時から

上映作品=魔女の宅急便(102分・1989年・日本・アニメ)

下総公民館多目的ホール

日時=8月28日(金) 午後2時から

上映作品=ヒックとドラゴン2(102分・2014年・アメリカ・アニメ・吹替)

※入場は無料です。鑑賞を希望する人は当日直接会場へ。くわしくは視聴覚サービスセンター(☎27-2533)へ。

働いて・食べて・遊ぼう

キッズタウンNARITA No.2

子どもたちが「あそびのまち」をつくり、市民として生活することを体験します。まちの住民となって仕事をし、そこで使うための通貨「スター」をもらい、買い物やゲームを楽しみます。

住民の一人として、違う学年の子や多くのスタッフと一緒にまちを盛り上げてみませんか。

日時=8月9日(日) 午前10時~午後4時

会場=もりんぴあことうづ

対象=小中学生

入場料=100円

※くわしくは、もりんぴあことうづ(☎27-5252)へ。

無料で配布します

なりたすず虫まつり

日時=8月16日(日)(小雨決行。荒天の場合は17日(月)午後1時~3時)

会場=浅間公園(美郷台)

持ち物=飼育ケース

※くわしくは、なりたすず虫愛好会・山田さん(☎22-9659)へ。



やさしい鳴き声を届けます

マリンバの柔らかな響き

ふれあいコンサート

日時=8月27日(木) 午後0時10分~0時50分

会場=市役所1階ロビー

内容=Marimba Duoなつかよさんによるマリンバ演奏

入場料=無料

※鑑賞を希望する人は当日直接会場へ。くわしくは生涯学習課(☎20-1534)へ。

夏の暑さを吹き飛ばす

下総ふるさとふれあい納涼まつり

日時=8月16日(日) 午後4時から

会場=下総運動公園ふれあい広場

内容=下総みどり学園吹奏楽部の演奏、キャラクターショー、太鼓と盆踊り、大抽選会、打ち上げ花火

盆踊りの練習=8月8日(土) 午後7時から(会場は下総公民館)

※公共交通機関を利用してください。くわしくは下総ふるさとふれあい納涼まつり実行委員会(東商工会下総支所内・☎96-2839)へ。

夏休みの終わりに

星空映画会

日時=8月29日(土) 午後5時~9時

会場=赤坂公園芝生広場(雨天の場合は西中学校体育館)

上映作品=ヒックとドラゴン2、つるのつて(平和教育映画)

※参加費は無料です。くわしくは市青少年相談員連絡協議会ニュータウン地区・永井さん(☎090-4836-7596)へ。

東京×成田で創るシェイクスピア

劇団わらく公演「まくべす」

日時=8月6日(木)・7日(金) 午後7時、8日(土) 午後2時と午後7時、9日(日) 午後2時(全5回公演)

会場=国際文化会館大ホールロビー

入場料=一般2,800円、学生(大学生以下、演劇養成所などの研究生)1,800円。小学生以下は無料

入場券販売場所=国際文化会館

※くわしくは同館(☎23-1331、月曜日、祝日の翌日は休館)または劇団わらく(☎080-3442-0481)へ。

図書館

今月の図書館休館日=3日(月)、10日(月)、17日(月)、24日(月)、28日(金)(館内整理日)、31日(月)

図書館本館・公津の杜分館は火~金曜日は午前9時30分~午後7時(本館2階は午後5時15分まで)、土・日曜日は午後5時まで開館しています。

映画会

会場=市立図書館2階視聴覚ホール

◇8月2日(日)=[あ>ひめゆりの塔]

1968年・日本

◇8月8日(土)=[原爆の子]

1952年・日本

◇8月9日(日)=[NAGASAKI 1945 アンゼラスの鐘]

2005年・日本・アニメ

◇8月15日(土)=[火垂るの墓]

1988年・日本・アニメ

◆定員は171人(先着順)、入場は無料、上映は午後2時から。くわしくは視聴覚サービスセンター(☎27-2533)へ。

航空機騒音測定結果

平成27年6月分

測定局	Lden	WECPNL	測定局	Lden	WECPNL
電台	52.8	62.3	荒海橋本	61.9	74.3
長沼	55.1	66.0	大室	56.3	67.2
北羽鳥	56.2	67.4	大室(NAA)	56.4	68.1
北羽鳥北部	54.5	64.4	野毛平工業団地	57.0	68.2
新川	55.1	65.5	芦田	60.9	73.7
猿山	47.4	58.3	赤荻	57.2	68.1
滑川	55.8	67.0	野毛平	57.4	69.2
西大須賀	60.4	73.3	下金山	47.4	59.6
四谷	58.6	70.3	押畑	47.6	57.9
高倉	63.1	77.1	新田(NAA)	51.8	65.3
内宿	53.3	63.6	新田	55.6	68.7
磯部	55.7	67.0	堀之内	54.2	66.1
水掛	54.1	64.3	馬場	51.8	63.8
幡谷	55.0	65.4	遠山小	56.0	68.9
成毛	54.3	64.5	本三里塚	56.0	70.2
荒海	61.2	73.8	三里塚小	59.1	72.5
飯岡	57.4	68.7	御料牧場記念館	54.9	68.0
大生	57.9	69.4	本城	57.0	69.7
土室(県)	66.6	81.1	南三里塚	60.2	73.5
土室(NAA)	54.9	65.7			

色文字は、騒防法第一種区域に設置された測定局を示します。
基準値 Lden: 62デシベル以上(参考値 WECPNL: 75以上)

※航空機騒音の評価指標は、平成25年4月からWECPNLからLdenに変更されました。Ldenとは、時間帯補正等価騒音レベルのことで、航空機騒音をエネルギーとして加算するもので、夕方や夜間の値には重み付けを行います。単位はデシベル。この数値は速報値です。くわしくは空港対策課(☎20-1521)へ。



募集

森林を守るため

里山講演会

日時=9月6日(日) 午後1時30分~3時30分

会場=市役所6階大会議室

テーマ=我が国の森林資源事情~レーザー計測が林業革命を引き起こす

講師=大槻幸一郎さん(緑の地球防衛基金監事)

※参加費は無料です。参加を希望する人は当日直接会場へ。くわしくは成田・里山を育てる会・相原さん(☎35-1550)へ。

ナイターで

市民テニス教室

日時=8月29日(土) 午後5時集合

会場=中台運動公園テニスコート

内容=初心者・女子・中級者に分かれて基本練習、ゲーム形式練習

対象=15歳以上の市内在住・在勤の人・市テニス協会加盟クラブ員

参加費=無料

※参加を希望する人は当日直接会場へ。くわしくは市テニス協会事務局・青木さん(☎090-4367-6830)へ。

市民文化祭・体育の部

卓球大会

日時=9月20日(日) 午前9時から

会場=市体育館

種目=小学生男女個人戦、中学生男女団体・個人戦、一般男女団体・個人戦、家庭婦人(30歳以上)個人戦

対象=市内在住・在勤・在学の人、市内クラブ員

参加費=小中学生個人戦300円・団体戦(1チーム当たり)1,500円、一般・家庭婦人個人戦600円、一般団体戦(1チーム当たり)3,000円

申込方法=9月9日(水)までに市卓球協会事務局・大木さん(☎090-2742-1098)または関山さん(☎26-8968)へ

※くわしくは市卓球協会ホームページ(<http://www.nctv.co.jp/~tt/>)へ。

平和を仕事にする

陸・海・空の自衛官

自衛官候補生(女子)

応募資格=18~26歳の人

試験期日=9月25日(金)~29日(火)のいずれか1日

航空学生

応募資格=高卒(見込みを含む)21歳未満の人

1次試験日=9月23日(水・祝)

一般書候補生

応募資格=18~26歳の人

1次試験日=9月18日(金)・19日(土)のいずれか1日

※申し込みは9月8日(火)までに自衛隊成田地域事務所(☎22-6275)へ。



お知らせ

より快適に利用できるように

市体育館の料金変更

空調設備の設置工事を行っていた市体育館が8月1日(土)から利用を再開しました。それに伴い、卓球場、柔道場、剣道場、トレーニング室の個人使用利用料金に変更となります。

また専用使用の際の冷暖房設備利用料金を新たに設けました。

より快適になった体育館でスポーツを楽しんでください。

※くわしくは生涯スポーツ課(☎20-1584)または市体育館(☎26-7251)へ。

成田国際高校で

文化施設(ホール)を開放

成田国際高校の文化施設(ホール)を開放します。楽器の演奏や踊りの練習・発表などに利用しませんか。

期間=10~3月の木・土・日曜日

対象=芸術文化の振興を目的とした社会教育団体

使用料=無料(冷暖房費は実費)

申込期間=8月4日(火)~14日(金)の平日 午前9時~午後4時

申込方法=成田国際高校にある申請書に必要事項を書いて同校へ

※くわしくは同校(☎27-2610)へ。



催し物

ゆるキャラグランプリ2015

うなりくん出陣式

ゆるキャラグランプリ2015に市の特別観光大使「うなりくん」がエントリーしました。ことしこそグランプリ獲得を目指して出陣式を行います。一緒にうなりくんを盛り上げましょう。

日時=8月16日(日) 午前9時~正午(雨天中止)

会場=栗山公園(花崎町)

内容=うなりくん出陣式、ステージイベント、ミニSLの運行ほか

ゆるキャラグランプリ2015

QRコードかホームページ(<http://www.yurugp.jp/vote/detail.php?id=00000031>)から



登録し、1日に1回投票できます。

投票期間=8月17日(月)~11月16日(月)

※出陣式への参加を希望する人は当日直接会場へ。駐車場がないので、市役所駐車場または公共交通機関を利用してください。くわしくは観光プロモーション課(☎20-1540)へ。



みんな投票してね!

地元を見直すきっかけに

成田の地域遺産写真展・ユネスコと日本展

期日=8月2日(日)~8日(土)

会場=ユアエルム成田1階センタープラザ

内容=未来に残したい成田の文化・自然の写真、明治日本の産業革命遺産のパネル

※入場は無料です。くわしくは成田ユネスコ協会事務局(生涯学習課・☎20-1583)へ。

Message Board

募集

お知らせ

催し物

詩と音楽のコンサート

図書館文学講座

日時=9月19日(土) 午後2時~3時30分
会場=もりんぴあこうづ
講師=谷川俊太郎さん(詩人)、谷川賢作さん(ピアニスト)
定員=200人(応募者多数は抽選)
参加費=無料
申込方法=8月20日(木)(必着)までに、往復はがき(1枚2人まで)に参加者の住所・氏名・電話番号を書いて市立図書館公津の杜分館文学講座係(〒286-0048 公津の杜4-8)へ。未就学児は入場できません
 ※くわしくは市立図書館(☎27-2000)へ。



谷川俊太郎

谷川賢作

©深堀瑞穂

あなたも不思議な世界へ

マジック入門教室

日時=9月5日・12日・26日、10月3日・10日の土曜日(全5回) 午前10時~正午
会場=玉造公民館
内容=初心者も楽しめるマジックを学ぶ
対象=小学6年生以上
定員=10人(市内在住の人を優先に先着順)
参加費=3,000円程度(教材費)
 ※申し込みは午前9時30分~午後5時に玉造公民館(☎26-3644、月曜日は休館)へ。

環境問題の解決のために

明治大学・成田社会人大学公開講座

日時=9月5日(土) 午前10時~正午
会場=市役所6階大会議室
講師=大森正之さん(明治大学政治経済学部教授)
内容=基礎自治体の温暖化対策を考える
定員=50人(先着順)
参加費=無料
 ※申し込みは生涯学習課(☎20-1583)へ。

多彩なメニューを用意

高等学校開放講座

対象=市内在住・在勤の20歳以上の人
成田国際高校
日時=9月12日・19日・26日、10月3日・10日の土曜日(全5回) 午前9時~正午
定員=20人(先着順)
【初級英語講座】
内容=英検3~準2級程度の英会話、英語で料理などを行う
参加費=700円(教材費・材料費)
【中級英語講座】
内容=英検2~準1級程度の英会話
参加費=500円(教材費)
成田高校
日時=9月26日、10月3日・10日・17日・24日の土曜日(全5回) 午後1時~4時
【簡単なところから学ぶパソコン・情報講座】
内容=情報安全教室、タイピング・ワード・エクセル教室など
定員=20人(先着順)
参加費=1,000円(教材費)
【ベートーヴェン第九を歌おう】
内容=発声・音取り・ドイツ語発音の練習、音楽部の演奏に合わせて合唱
定員=40人(先着順)
参加費=900円(教材費)
成田北高校
【一から作る金属根付け】
内容=誰でも簡単にできる、きれいで、かわいいオリジナル金属根付け作りを体験する
日時=9月24日、10月8日・29日、11月12日・26日、12月17日、1月14日・28日、2月4日の木曜日(全9回) 午後6時30分~8時30分
定員=20人(先着順)
参加費=1,000円(教材費)
 ※申し込みは生涯学習課(☎20-1583)へ。



英語の初級講座

初めての人も歓迎

古文書から成田の歴史を学ばう

日時=9月4日(金) 午後2時~4時
会場=市役所6階中会議室
講師=小倉博さん(元成田山霊光館学芸員)
定員=30人(先着順)
参加費=無料
 ※申し込みは8月21日(金)までに文化財保護協会事務局(生涯学習課・☎20-1534)へ。

香川県ことひら温泉の旅

成田市民号

期日=10月4日(日)~5日(月)
宿泊先=琴参閣(香川県琴平町)
対象=市内在住・在勤の人
定員=80人(先着順)
参加費=3万9,800円
 ※くわしくは近畿日本ツーリスト(☎043-227-9451)へ。

空の日記念

パークゴルフ大会

日時=9月20日(日) 午前8時から
会場=久住パークゴルフ場
対象=18歳以上
定員=180人(先着順)
参加費=500円(昼食代など)
申込方法=8月30日(日)までに参加費を持って久住パークゴルフ場へ
 ※くわしくは同場(☎40-9020、月曜日は休場)へ。

心肺蘇生法を学ぼう

普通救命講習会

期日と会場
 ○9月6日(日)・・・市役所6階中会議室(成田消防署・☎20-1594)
 ○9月13日(日)・・・赤坂消防署(☎26-3210)
 ○9月20日(日)・・・三里塚消防署(☎35-1007)
 ○9月27日(日)・・・大栄消防署(☎73-4141)
時間=午前9時15分~午後0時15分
内容=心肺蘇生法・AEDの操作方法
対象=市内在住・在勤・在学の人
定員と参加費=10人(先着順)・無料
 ※申し込みは8月31日(月)までに各消防署へ。

伝言板

MESSAGE BOARD



募集

掘り出し物を見つけよう

リサイクル製品の販売

日時=8月20日(木)~23日(日) 午前9時~午後4時

会場=リサイクルプラザ

リサイクル製品=自転車・家具類

価格=5,000円以内

対象=市内在住で、品物を持ち帰ることができる人(希望者には、建物1階までの運送を有料で行います)

申込方法=リサイクルプラザに備え付けの申込用紙を提出(本人、同居の家族のみ可)。

抽選日=8月25日(火)(当選者にはがきで通知)

※申し込みのなかった品物は25日の午後1時から即売します。くわしくはリサイクルプラザ(☎36-1000)へ。

目指せ横綱

小学生相撲大会

日時=9月26日(土) 午前8時30分から

会場=市相撲場

競技方法

○団体戦…小学2~6年生各1人の5人編成

○個人戦…小学1~6年生の部

参加費=無料

※申し込みは9月4日(金)までに生涯スポーツ課(☎20-1584)へ。

もったいないの心を

エコ・マイバッグづくり教室

日時=8月29日(土) 午後1時~4時

会場=中央公民館第1・2サークル室

内容=不用になった傘でいろいろなエコ・バッグを作る

定員と参加費=6人(先着順)・無料

※申し込みは午前9時~午後5時に成田市消費者友の会・岩崎さん(☎22-0843)へ。

子育て中のお母さんのための

再就職支援セミナー・就労相談

再就職支援セミナー

日時=9月9日(水) 午前10時~午後0時30分

会場=市役所6階中会議室

内容=自己理解、キャリアプランの作成、求人情報の収集

対象=再就職を希望する子育て中の女性

定員=20人(先着順)

就労相談

日時=9月9日(水) 午後1時30分~4時(30分程度の就労相談)

会場=市役所6階中会議室

定員=4人(先着順)

※参加費は無料です。託児室もあります。申し込みは商工課(☎20-1622)へ。

ものを大切に

リサイクル教室

日時=9月1日(火)・8日(火)(全2回) 午前10時~午後4時

会場=リサイクルプラザ2階学習室

対象=和裁の知識のある人

内容=着物から作務衣を作る

定員と参加費=10人(先着順)・無料

持ち物=ほどいた着物、裁縫道具、はさみ、50cmの物差し

※申し込みは成田富里いずみ清掃工場(☎36-1689)へ。

廃棄物の減量や資源化のために

環境審議会委員

応募資格=市内在住で11月1日現在満20~74歳の人(ほかの審議会などの委員になっている人、議員、市の常勤職員は除く)

活動内容=環境の保全や廃棄物の減量・資源化などに関する事項の審議(諮問する事項がある場合に平日昼間の会議)

定員=5人以内(選考あり)

任期=11月1日から2年間

応募方法=9月2日(水)(当日消印有効)までに、環境の保全や廃棄物の減量・資源化などに関する作文(800字程度)と履歴書を直接または郵送で環境計画課(市役所4階 〒286-8585 花崎町760)へ
※くわしくは同課(☎20-1533)へ。

小学4年生~高校生を対象に

福祉に関する標語

内容=思いやり・親切・ふれあいなど福祉に関するもの

対象=市内在学の小学4年生~高校生

応募規定=七五調で作られたもの(字数は問いません)

申込方法=10月30日(金)(必着)までに、はがきに氏名・学校名・学年・標語作品を書いて社会福祉協議会(〒286-0017 赤坂1-3-1)へ。1人1点まで
※くわしくは同協議会(☎27-7755)へ。

お気に入りの湯飲みや茶わんを

陶芸教室

日時=9月6日・20日・27日、10月4日・18日、11月1日の日曜日(全6回) 午前9時~正午(11月1日は午後1時~3時)

会場=中郷公民館

内容=基本的な技術の習得と作品作り

対象=20歳以上の人

定員=15人(応募者多数は抽選)

参加費=2,000円(材料費)

持ち物=汚れても良い服装、筆記用具、タオル

申込方法=8月18日(火)(必着)までに、はがきまたはEメールで住所・氏名・電話番号を中央公民館(〒286-0017 赤坂1-1-3 Eメールkominkan@city.narita.chiba.jp)へ

※くわしくは同館(☎27-5911、第1日曜日・祝日は休館)へ。

夢に挑戦目指せ起業家

創業支援セミナー

日時=9月5日(土) 午後1時30分~5時

会場=市役所6階中会議室

対象=創業を考えている人、創業に関心のある人

内容=創業に関する初歩的な知識を学ぶ
講師=片桐実央さん(銀座セカンドライフ株式会社)

定員と参加費=30人(先着順)・無料

申込方法=千葉県産業振興センターホームページ(<http://www.ccjc-net.or.jp>)から申し込むか、FAXで住所・氏名・電話番号を商工課(FAX24-2185)へ

※くわしくは同センター(☎043-299-2921)へ。

保健インフォメーション

このコーナーの会場は保健福祉館です。問い合わせは健康増進課(☎27-1111)へ。電話やFAX(27-1114)で健康に関する相談なども受け付けています。相談は医師などの都合により日程を変更する場合があります。

▼一般健康相談	期日	受付時間	相談を受ける人
歯の健康相談	8月 5日(水)	午後1時30分～2時30分	歯科医師・歯科衛生士
こころの健康相談(予約制)	8月 5日(水)	午後1時15分から	カウンセラー・保健師(治療中の人は除く)
	8月26日(水)		
▼乳幼児健診・相談	期日	受付時間	対象
大栄分館赤ちゃん相談(予約制)	8月 4日(火)	午前9時30分～10時	平成26年9・10月、27年3・4月生まれ
赤ちゃん相談・4カ月	8月31日(月)	午前9時～9時30分 午後1時～1時30分	平成27年4月生まれ
赤ちゃん相談・10カ月	8月28日(金)		平成26年10月生まれ
1歳6カ月児健診	8月 6日(木)		平成26年1月生まれ
2歳児歯科健診	8月20日(木)		平成25年1月生まれ
3歳児健診	8月27日(木)		平成24年2月生まれ
こころの発達相談(予約制)	8月12日(水)		午前9時～11時50分

- **母親学級(予約制)**…主に初めて母親になる人が対象
- **パパママクラス(予約制)**…妊婦とその家族が対象
※日時などくわしくは健康増進課へ。
- **こんには赤ちゃん事業**…生後4カ月までの赤ちゃんが対象
※赤ちゃんお誕生連絡票(母子健康手帳別冊)を健康増進課へ送付。



献血にご協力ください

【イオンモール成田】

8月2日(日)・13日(木)・14日(金)・16日(日)・22日(土) 午前10時～11時45分、午後1時～4時

【ユアエルム成田店】

8月9日(日) 午前10時～11時45分、午後1時～4時

※都合により変更になる場合があります。くわしくは千葉県赤十字血液センター 献血推進二課(☎047-457-0711)へ。

日曜祝日診療機関

都合により休診する場合があります。来診前に電話で問い合わせてください。

- 成田病院(午前中・押畑・☎22-1500)
- 藤倉クリニック(午前中・幸町・☎22-1158)
- 聖マリア記念病院(取香・☎32-0711)
- ひらの内科(日曜日の午前中・ウイング土屋・☎23-8070)
- 大田クリニック(日曜日の午前中・ウイング土屋・☎23-2100)
- なのはなクリニック(日曜日の午前中・吉岡・☎49-0533)

みんなおいでよ! なかよしひろば

市では、午前9時～午後4時30分(各施設の休館日を除く)に子ども館・三里塚コミュニティセンター・もりんぴあこうづの一部を乳幼児と保護者が自由に遊べる場「なかよしひろば」として開放しています。そのほかに次の行事を実施しています。くわしくは各問い合せ先へ。

対象＝市内在住の乳幼児とその保護者

施設名	行事名	期日	時間
子ども館(なかよしひろば) ☎20-6300	親子であそぼう会	8月1日(土)…虫取り 8月15日(土)…体を動かそう	午前10時30分から
	おはなし会	8月8日(土)・22日(土)	午後2時から
	身体測定	8月21日(金)	午前10時～11時30分、 午後1時30分～3時
	子育てひろば	8月8日(土)	午前10時～正午
三里塚コミュニティセンター(三里塚なかよしひろば) ☎37-3922	親子であそぼう会	8月6日(木)…虫探し 8月20日(木)・22日(土)…ヨーヨー釣り	午前10時30分から
	おはなし会	8月13日(木)・27日(木)	午前11時から
	身体測定	8月7日(金)	午前10時～11時30分、 午後1時30分～3時
	手形取り	8月25日(火)…8月生まれの子ども	午前10時～11時30分、 午後1時30分～3時
もりんぴあこうづ(公津の杜なかよしひろば) ☎27-7300	おしゃべりひろば	8月11日(火)・28日(金)…0歳児	午前10時30分から、 午後2時30分から
	1才サロン(予約制)	8月20日(木)	午前10時30分から
	子育て講座	8月4日(火)…栄養 8月26日(水)…お楽しみ会	午前10時30分から
	ふれあいひろば	8月8日(土)	午前10時30分から

※子育てひろばは中央公民館でも開設しています。日時＝8月1日(土) 午前10時～正午

こども急病電話相談

☎ #8000

ダイヤル回線からは☎043-242-9939、午後7時～10時・年中無休

成田市医療相談ほっとライン

専門の医療スタッフが、24時間年中無休、無料で相談に応じます。

24時間 い い サービス
☎ 0120-24-1130

急病診療所 ☎27-1116

赤坂1-3-1(保健福祉館敷地内)

診療日時	診療科目
毎日(休診日なし) 午後7時～11時(受け付けは午後10時45分まで)	内科 小児科
日曜日・祝日、8月13日～15日、12月29日～1月3日 午前10時～午後5時(受け付けは午後4時45分まで)	内科 小児科 外科 歯科

※事前に症状を連絡し、受付時間内に健康保険証を持って来所してください。

腰痛予防セミナー

体の仕組みや体操を学ぶ

日時=9月13日(日) 午前10時~正午
会場=成田病院(押畑)
内容=「からだを知る!腰痛予防」をテーマに、体の仕組みや腰痛の予防のための体操を学ぶ
定員と参加費=20人(先着順)・無料
 ※申し込みは9月10日(休)までの月~土曜日の午後1時~5時に成田病院リハビリテーション科(☎22-1500)へ。

精神保健福祉ボランティア養成講座 できることから始めよう

心の病を理解して、障がい者をサポートするボランティアをしたい人のための講座です。
日時=9月2日(休)・11日(金)・25日(金)(全3回) 午後1時30分~3時30分(2日は午後2時~4時)
会場=保健福祉館会議室1・2
対象=精神保健福祉ボランティアに興味のある人
定員と参加費=25人(先着順。1日のみの受講も可)・無料
 ※申し込みは8月3日(月)からボランティアセンター(☎27-8010)へ。

遺児等手当

同居の養育者に支給

義務教育修了前の児童の父母または父母のどちらかが、死亡または一定程度以上の障がいの状態になった場合に、同居で監護・養育している人に遺児等手当が支給されます(所得制限があります)。
支給額(月額)=児童1人につき6,000円
現況届の提出を
 遺児等手当を受けている人は、8月31日(月)までに現況届を提出してください。対象者には、用紙を送付しました。提出がないと8月以降の手当が受けられません。
提出場所=子育て支援課(市役所2階)、下総・大栄支所
 ※くわしくは同課(☎20-1538)へ。

不妊相談センター

医師や助産師が応じます

日時=8月13日(休)、10月8日(休)、12月10日(休)、2月18日(休) 午後1時30分~4時
会場=印旛合同庁舎内健康福祉センター(佐倉市)
 ※くわしくは同センター(☎043-483-1134)へ。

成田赤十字病院

ボランティアを募集

期日=月~金曜日(祝日を除く)
内容=病院内の案内、患者の身の回りの世話・話し相手、行事の企画など
対象=月2回以上参加できて、長く続けられる人
 ※くわしくは成田赤十字病院ボランティア会事務局(☎22-2311 内線7502)へ。

元気ハツラツ教室

介護要らずの生活を

会場と日時(全11回)
 ○三里塚コミュニティセンター...10~3月の第1・3木曜日 午前9時30分~11時30分
 ○玉造公民館...10~3月の第1・3木曜日 午後1時30分~3時30分
 ○赤坂ふれあいセンター...9月24日~3月の第2・4木曜日 午前9時30分~11時30分
内容=脳と筋肉との反応能力を高める運動、体の可動性を高めるストレッチ、ボールなどを使った軽い運動、^{こゝろ}口腔の話、栄養の話
対象=市内在住の65歳以上で教室に参加したことがない人
定員=各25人(応募者多数は抽選)
参加費=無料
 ※申し込みは8月3日(月)~7日(金)に高齢者福祉課(☎20-1537)へ。

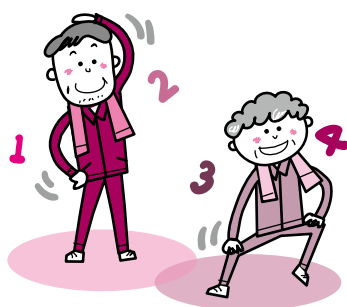

母子・父子家庭自立支援給付金

資格の取得や技能習得に

市では、母子家庭の母や父子家庭の父の経済的な自立を支援するために、給付金を支給しています。

教育訓練給付金

雇用保険制度の教育訓練給付の指定教育講座(医療事務やホームヘルパー、パソコンなど)を受講した場合に支給されます。

支給額=入学金・受講料の20%(上限10万円。4,000円以下は支給されません)

高等職業訓練促進給付金

看護師や保育士などの資格を取得するために、養成機関で2年以上修学する場合に支給されます。

○訓練促進給付金

対象=現在修学中の人と平成28年3月31日までに修学を開始した人

支給額(月額)=市町村民税課税世帯7万500円、非課税世帯10万円

○修了支援給付金

支給額=市町村民税課税世帯2万5,000円、非課税世帯5万円

※受講前に相談してください。くわしくは子育て支援課(☎20-1538)へ。

ファミリーサポート協力会員講習会

子育て支援に必要な知識を

なりたファミリー・サポート・センターでは、子育て支援に必要な知識(身体の発達・障がい、栄養、食生活、事故予防、応急処置、子どもの遊びなど)を学べる講習会を次の通り開催します。

日時=9月29日、10月6日・13日・20日・27日、11月10日・17日・24日、12月1日・8日・15日の火曜日(全11回) 午前10時~午後0時10分(10月6日・13日・27日、11月10日・24日は午後2時10分まで)

会場=成田国際福祉専門学校(郷部)

対象=市内在住で子育て支援に興味のある人、ファミリーサポート協力会員

定員と受講料=25人(先着順)・無料

持ち物=筆記用具・上履き

※申し込みは9月24日(休)までに、なりたファミリー・サポート・センター(☎27-8010)へ。



16日

大人から子どもまで楽しめる
(下総ふるさとふれあい納涼まつり)

日	月	火	水	木	金	土
7/26	27	28	29	30	31	1 水の日(P14) 三里塚祇園祭・本三里塚夏祭り(2日も) 親子であそぼう会(P22) 子育てひろば(P22)
2 成田の地域遺産写真展・ユネスコと日本展(P19) 献血(P22) ラテンフィエスタ(午後1時・中央公民館)	3 東日本大震災被災物故者追悼流灯会(午後6時・市営東和田駐車場)	4 大米分館赤ちゃん相談(P22) 子育て講座(P22)	5 歯の健康相談(P22) こころの健康相談(P22)	6 広島平和記念日	7 身体測定(P22)	8 立秋 坂田ヶ池総合公園盆踊り大会(午後5時30分・坂田ヶ池総合公園) おはなし会(P22) ふれあいひろば(P22)
9 長崎原爆の日 滑河観音四万八千日 キッズタウンNARITA No.2(P18) 献血(P22)	10	11 おしゃべりひろば(P22)	12 戦後70年公開座談会(P3) こころの発達相談(P22)	13 献血(P22)	14 献血(P22)	15 終戦記念日
16 下総ふるさとふれあい納涼まつり(P18) なりたすず虫まつり(P18) うなりくん出陣式(P19) 献血(P22)	17	18	19 バラの育て方教室(下記)	20 リサイクル製品の販売(P21)	21 成田ふるさとまつり 前夜祭(午後6時)	22 献血(P22) 成田ふるさとまつり(23日も) わくわく感謝デー(午前9時・成田市場)
23 処暑 成田山みたま祭り盆踊り大会(24日も/午後7時・弘恵会田町駐車場)	24	25	26	27 ふれあいコンサート(P18) 夏休み映画会(P18)	28	29 星空映画会(P18) 市民テニス教室(P19) エコ・マイバッグづくり教室(P21)
30	31	*日曜開庁は午前8時30分～午後5時15分。市民課、保険年金課、市民税課、資産税課、納税課、子育て支援課の一部の業務のみ				

19 水 バラの育て方教室



初めてでもできる

日時=8月19日(水) 午前10時～11時30分
会場=市体育館会議室
講師=山倉保志さん(京成バラ園芸アドバイザー)
内容=家庭でできるバラの管理方法(講義と実技)
定員=15人(先着順)
参加費=1,000円(保険料など)
持ち物=自宅の鉢植えバラ1個、^{せんでいい}剪定ばさみ、手袋、筆記用具
※申し込みは市体育館(☎26-7251)へ。

編集後記

すでにお気付きと思いますが、今号からデザインを一新しました。これまで以上に親しみを持って楽しく読んでいただけるようなデザインになったのではないかと思います。また、表紙をはじめ、写真が引き立つデザインにもなっていて、その分わたしたち職員の撮影の技量も試されます。これまで以上に、腕を磨かなければと肝に銘じています。

市	人口	131,792人	(-47)
の	男	66,340人	(-29)
人	女	65,452人	(-18)
口	世帯数	58,626世帯	(-6)
		6月末現在()内は前月比	

リサイクル適性

この印刷物は、印刷用の紙へリサイクルできます。

広報なりたは、グリーン購入法に基づき基本方針の判断基準を満たす用紙、誰にでも読みやすいUD(ユニバーサルデザイン)フォントを使用しています。