

NARITA



広報なりた

No.1283

January 2015

1月15日号



小泉市長が初登庁

任期満了に伴う市長選挙で無投票当選した小泉一成氏は、市役所玄関前で市民や市職員の盛大な出迎えを受けて、再選後の初登庁をしました。(12月24日・市役所玄関前で)

主な内容

- 「空の駅 さくら館」に愛称決定 …… 2
- JR成田駅西口大通りの歩道 …… 8
- 書き損じはがきの回収 …… 11

さくらの山
観光物産館の愛称

「空の駅 さくら館」に決定

さくらの山観光物産館が、市民の皆さんのほか、国内外からも広く親しまれ、多くの人に利用される施設となるよう平成26年8月に愛称を募集したところ、全国から145件の応募がありました。応募作品の中から審査した結果、愛称は「空の駅 さくら館」に決定しました。



完成に向けて工事が進む「空の駅 さくら館」



春は桜が満開に



間近に見える成田空港

賞	応募作品(読み)	入賞者氏名
最優秀賞	空の駅 さくら館 (そらのえきさくらかん)	藤本 茂樹さん(飯田町) 小倉 大輝さん(新町)
優秀賞	空の駅 サクラテラス (そらのえきさくらてらす)	小寺 光雄さん(愛知県 名古屋市)
	空の駅 エアポートさくら館 (そらのえきえあぽーとさくらかん)	かみもり 上森 泰夫さん(公津の 杜)

成田空港に隣接するさくらの山の敷地内で建設が進められているさくらの山観光物産館は、本市の観光情報を発信するとともに、地域の特産品や農産物を紹介・販売するための施設で、3月26日(木)に開館が予定されています。館内は、観光情報コーナー・物販コーナー・軽食販売コーナーなどで構成されています。

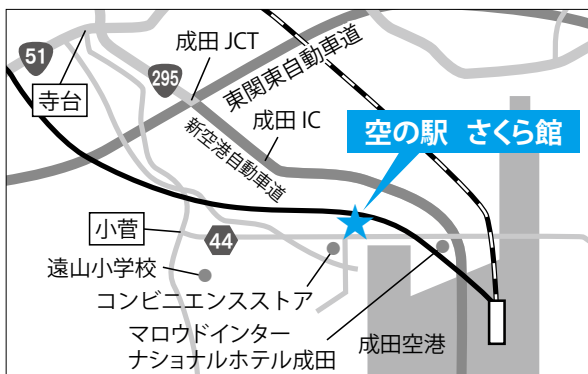

※くわしくは観光プロモーション課(☎20・1540)へ。

愛称の意味

○さくらの山をイメージし、食のコーナーなので食偏のついた館とした(藤本さん)

○さくらの観光スポットとして有名であり、さくらのイメージを伝えたいと名付けた(小倉さん)
決定の理由 施設の特長や地域性が考慮され、覚えやすく、親しみやすい名称であること

ご存じですか？健康ぼらんでいあ

元気の秘訣をお届け

「健康ぼらんでいあ」は、市の健康教室などの参加者が、学んだことを生かそうと結成したボランティア団体です。健康づくりのノウハウの普及に努める団体を紹介します。



座りながらできる認知症予防体操(あおぞら会)

市民に健康づくりのヒントを知ってもらおうと、さまざまな活動をする健康ぼらんでいあ。メンバーの目印は、ロゴが入った黄色いポロシャツです。見掛けたら声を掛けてください。あなたも仲間に入りませんか。

健康づくり系ぼらんでいあ

赤坂公園集いの会

活動日 11月1回

会場 赤坂公園・保健福祉館など

内容 すぐに実践できる健康づくりの紹介

ADL元気会

活動日 11月1回

会場 保健福祉館など

内容 高齢者体操を通じた健康づくり

赤坂フッキングクラブ

活動日 11月1回

会場 保健福祉館

会場 保健福祉館

内容 食事作りを通じた健康づくり
ノルディックウォーキング世話人会
活動日 11月5回

会場 保健福祉館、外小代公園

(玉造)、甚兵衛公園(北須賀)など

内容 ノルディックウォーキングを通じた健康づくり

笑医プロデューサー

活動日 随時

内容 笑いを取り入れた心の健康づくり「笑医」の普及を市内のサークル・集まりなどで行う

介護予防系ぼらんでいあ

あおぞら会

地域の高齢者の閉じこもりを予防しようとして、遠山・ニュータウン



ストックを使ったノルディックウォーキング

ン・公津・美郷台・大栄の各地区で月1回程度活動しています。
若がえり隊O.B.会

脳卒中などで軽い障がいがある人のための機能訓練事業「若がえり隊」の卒業生が、介護施設などでハンドベルの演奏などを行っています。

※くわしくは健康増進課(☎27・1111)へ。

インタビュー



喜ぶ顔を 思い浮かべて

大栄あおぞら会
佐藤 戴子さん

大栄あおぞら会は、高齢者22人とボランティア12人で活動しています。今回は生け花が得意なボランティアの指導で、お正月用のフラワーアレンジメントに挑戦しました。このほかに、認知症予防体操やハンドベルの演奏、春はお花見も行います。活動内容は参加者の顔を思い浮かべながら、ボランティアで知恵を出し合って決めます。参加者に「楽しい」と言ってもらえると、やりがいを感じますね。



ホストファミリーなど関係者と
高校生訪問団で記念に1枚

日本の生活や文化を体験

韓国・井邑市高校生友好訪問団

友好都市の韓国・井邑市から高校生訪問団15人が、12月19日～21日の3日間にわたり本市を訪れました。成田空港に到着した一行は赤坂消防署を見学した後、市役所を訪問。その後、市内の各家庭で2泊3日のホームステイをし、日本の生活や文化を体験しました。



3日間よろしくね



みんなで合唱のフィナーレ

歌声が会場を包む

クリスマスファミリーコンサート

市内の小学校6校(成田・平成・公津の杜・美郷台・加良部・吾妻)の合唱部と、はいだしょうこさん、ゲストの恵畑ゆうさんによる「青少年感動芸術劇場クリスマスファミリーコンサート」が12月14日、国際文化会館で開催されました。各合唱部の発表と、はいださんの爽やかな歌声が、観客席を盛り上げました。最後は、出演者全員と観客席が一体となり「クリスマスメドレー」[Let It Go]を歌い幕を閉じました。吾妻小合唱部の1人は「一緒に歌えてとても楽しかった」と笑顔で話していました。

成田から五輪出場を目指して

マラソン・田中選手が表敬訪問

市内出身で、11月16日に行われた横浜国際女子マラソン大会で優勝した田中智美選手(第一生命)が12月24日、市役所を訪れました。成田小・成田中時代は「無名だった」と話す田中選手は、2度目のマラソン挑戦で、世界選手権の代表選考レースの一つである同大会を、2時間26分57秒という記録で制しました。平成28年のリオデジャネイロ五輪出場には、8月の世界選手権北京大会で8位以内の日本人最上位に入ることが最短距離。「世界選手権の代表に選ばれたら、全力でリオを目指します」と心境を語りました。



優勝カップを手に



光が流れる幻想的なイルミネーション

さくらの山に出掛けよう

うなりくんイルミネーション

さくらの山で3月31日まで、午後5時～9時にうなりくんイルミネーションが点灯しています。イルミネーションの点灯は今回で3年目で、昨年よりパワーアップして立体的になったうなりくんが夜空に浮かび上がります。航空機の離発着を背景に、成田ならではの冬のイルミネーションを楽しみませんか。

多肉植物でリース作り

季節のガーデニング教室

多肉植物でリースを作る「季節のガーデニング教室」が12月11日、市体育館で開催されました。参加者は、1時間半かけて3～4種類の植物を使ってかわいいリースを完成させました。植物が根を張るまではリースは下げずに、日当たりが良く霜を避けられる場所に置くようにと講師からアドバイス。多肉植物は、茎や葉に水をためることができるため頻繁な水やりが不要で、リースにしてからも成長が楽しめます。参加者は、「アドバイス通りに大切にしたい」と話していました。



寄せ植えを楽しむ

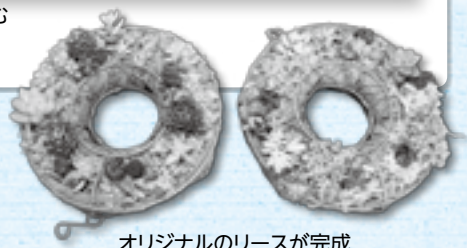

オリジナルのリースが完成



受賞者とソラガール



上から時計回りに、マクロ美あんぱん、あじさいパン、成田梅あんぱん、成田縁結びパン

4つのアイデアが採用

夢の成田ソラあんぱん表彰式

市民から寄せられた成田ソラあんぱんのアイデア358作品の中から、産業まつりの市民投票や審査会で選ばれた優秀作品の表彰式が12月18日、市役所で行われました。4人の受賞者は、製造事業者からそれぞれが考案したあんぱんをプレゼントされました。受賞した小学生は「自分が考えたあんぱんは見た目も味も思った通りだっ

た」とうれしそうに話していました。4つのパンは、12月に期間限定で、市内で販売されました。

- | | | |
|--------|------|----------|
| 小中学生部門 | 最優秀賞 | 成田梅あんぱん |
| | 優秀賞 | あじさいパン |
| 一般部門 | 最優秀賞 | マクロ美あんぱん |
| | 優秀賞 | 成田縁結びパン |

暮らしのお知らせ

所得税の確定申告

早めに書類提出の準備を

所得税の確定申告の期間は2月16日(月)～3月16日(月)です。期間中は、確定申告作成会場(イオンモール成田、市役所、下総・大栄支所)が大変混雑します。

所得税の還付申告は、確定申告時期の前でも成田税務署(2月2日)からはイオンモール成田(2日)から受けています。

医療費控除や住宅借入金等特別控除などの還付申告は早めに申告を済ませましょう。

確定申告の作成はイオンホールで
成田税務署では、所得税・復興特別所得税、贈与税、個人消費税の申告書作成・提出会場を次の通り開設します。

期間中は、成田税務署内に確定申告作成会場を設けていません。
期間 11月22日(月)～3月16日(月)
(土・日曜日・祝日を除く。2月22日(日)・3月1日(日)は行いません)

受付時間

11月22日(月)～3月16日(月)は、午前10時～午後5時です。午前10時までは入口が立体駐車場連絡通路から入る2階C入口のみとなります。

会場

会場には納税窓口はありません。納税は口座振替か金融機関でお願いします。また、納税証明書は発行されません。必要な場合は、確定申告書を提出する前に、会場の職員に申し出てください。

e・Taxで所得税の申告も

e・Taxは、インターネットを利用して確定申告ができるシステムです。

利用するには、電子証明書の取得とICカードリーダーライタが必要で、所得税の申告をe・Taxで行うと、次のようなメリットがあります。

○税務署に行かずに、国税庁ホー

ムページ(<http://www.rta.go.jp/>)の「確定申告書等作成コーナー」で申告書を作成し、インターネットで24時間いつでも提出(送信)できる。

○医療費の領収書や源泉徴収票などは、その記載内容を入力して送信することで提出・提示を省略できる(申告期限から5年間、税務署から書類の提出・提示を求められることがあります)

○還付までの期間が3週間程度に短縮される

贈与税の申告もe・Taxで

平成24年分の申告から、贈与税もe・Taxが利用できるようになりました。

※くわしくは成田税務署(☎28・5151)または市民税課(☎20・1513)へ。

確定申告用証明書

1月下旬に発送します

市では、確定申告に必要な証明書を1月下旬に発送します。

今回送付するのは、平成26年中に納付書や口座振替で支払われた

市内の放射線量測定結果

単位：マイクロシーベルト/時

国の目標値は0.23マイクロシーベルト/時です。

施設名	測定日	測定の高さ 1m	測定の高さ 0.5m	測定の高さ 0.05m
小中学校(37カ所)	12月2日～12月24日	0.03～0.11	0.04～0.11	0.03～0.11
保育園・幼稚園・認可外保育施設(35カ所)	12月2日～12月24日	0.04～0.10	0.05～0.09	0.04～0.10
保育園・幼稚園・認可外保育施設(35カ所)の砂場・ブランコなど	12月2日～12月24日	-	0.04～0.12	0.04～0.18
体育施設(19カ所)	12月2日～12月24日	0.04～0.12	0.04～0.12	0.04～0.11
公園(81カ所)	12月2日～12月25日	0.04～0.10	0.04～0.10	0.04～0.11
子どもの遊び場(23カ所)	12月3日～12月24日	0.06～0.12	0.05～0.12	0.04～0.12
市役所(花崎町)	12月15日	0.08	0.09	0.09
	12月22日	0.08	0.08	0.08
下総支所(猿山)	12月15日	0.10	0.11	0.11
	12月22日	0.10	0.10	0.10
大栄支所(松子)	12月15日	0.08	0.07	0.07
	12月22日	0.07	0.07	0.07
大清水大気測定局(遠山中敷地内)	12月15日	0.08	0.09	0.08
	12月22日	0.08	0.09	0.09
幡谷大気測定局(久住体育館隣)	12月15日	0.09	0.09	0.09
	12月22日	0.08	0.08	0.08

※各施設の測定結果は、市のホームページ(<http://www.city.narita.chiba.jp/sisei/sosiki/koho/110311.html>)に掲載しています。くわしくは環境対策課(☎20-1532)へ。

国民健康保険税・後期高齢者医療保険料・介護保険料の払込証明書です。還付申告などで、郵送前に証明書が必要な人は、次の窓口で申請してください。

○国民健康保険税払込証明書：
納税課・市民税課(市役所2階)、
下総・大栄支所
○後期高齢者医療保険料払込証

明書：保険年金課(市役所1階)、
下総・大栄支所
○介護保険料払込証明書：介護保険課(市役所議会議棟1階)、
下総・大栄支所

※くわしくは納税課(☎20・1519)、
保険年金課(☎20・1547)、
介護保険課(☎20・1545)へ。



市長日誌

12月16日～31日

16日	成田空港騒音対策地域連絡協議会常任理事・監事会議
17日	東京圏国家戦略特別区域会議成田市分科会
18日	成田高校付属小学校ベアーズ・パープルNFLフラッグフットボール日本選手権大会FINAL決勝大会出場激励会 夢の成田ソラあんばん表彰式
19日	韓国・井邑市高校生友好訪問団表敬訪問
22日	航空旅客9億人達成記念行事 訪日外国人旅行者数1,300万人達成記念セレモニー
24日	横浜国際女子マラソン大会優勝田中智美選手表敬訪問 一般国道51号整備促進期成同盟・一般国道356号整備促進期成同盟・県道小見川鹿島港線整備促進協議会要望活動
25日	成田空港圏自治体連絡協議会勉強会
26日	仕事納めの式
27日	ラジオ成田開局式典
30日	公設地方卸売市場止市式



仕事納めの式であいさつ(26日)

変更計画の素案を公表

学校給食施設整備実施計画

市では、学校給食施設整備実施計画の変更計画の策定を進めています。

計画の素案がまとまりましたので、公表し意見を募集します。

閲覧開始日 11月15日(木)

閲覧場所 学校給食センター(玉造・下総・大栄分所)、行政資料室(市役所1階)、下総・大栄支所、各公民館、市立図書館、保健福祉館、三里塚コミュニティセンター、もりんぴあこうつ、企画政策課ホームページ(http://www.city.narita.chiba.jp/sisei/sosiki/kikaku/public_comment.html)

意見を提出できる人 市内在住・在勤・在学の人、市内に事業所

などを有する人、利害関係者
提出方法 11月30日(金)(必着)

提出方法 11月30日(金)(必着)までに閲覧場所にある意見提出書に必要事項を書いて、直接・郵送・FAX・Eメールのいずれかで学校給食センター(T286・0011 玉造1・14 FAX 27・2541 Eメール kyushoku@city.narita.chiba.jp)

結果の公表 市の意見と併せて市ホームページなどで公表

※くわしくは学校給食センター(☎27・9449)へ。

合併処理浄化槽の設置

補助金制度が改正

市では、合併処理浄化槽の設置費に補助金を交付しています。

4月1日から、制度の一部が改

正となります。主な改正点は次の4つです。

○放流先のない場合の処理装置に対する補助を追加：合併処理浄化槽からの放流先(公共の道路側溝・水路など)の整備・確保が見込まれない区域で、合併処理浄化槽の設置に併せて蒸発拡散方式による放流水の処理装置を設置する場合の設置費の一部を補助対象とする

○住宅のみを補助対象とし、事業所は補助対象外とする

○窒素除去高度処理型合併処理浄化槽の新規設置について窒素除去能力に合わせたTN20とTN10の区分を新設する

○11～50人槽の合併処理浄化槽を新規設置する際の補助限度額を、8～10人槽の額と同額とする
※くわしくは環境衛生課(☎20・1531)へ。

改正後の合併処理浄化槽の設置費補助金(限度額)

対象区域	印旛沼流域以外の区域		印旛沼流域の区域				放流先のない場合の処理装置
	通常型合併処理浄化槽		窒素除去高度処理型合併処理浄化槽			窒素・りん除去高度処理型合併処理浄化槽*	
	新規	転換*(単独・くみ取り)	新規		転換*(単独・くみ取り)		
人槽区分			TN20	TN10			
5人槽	22万円	33万2,000円	29万6,000円	44万4,000円	44万4,000円	52万8,000円	20万円
6・7人槽	27万6,000円	41万4,000円	32万4,000円	48万6,000円	48万6,000円	69万3,000円	24万円
8～10人槽		54万8,000円			57万6,000円	96万3,000円	
11～20人槽		93万9,000円			109万2,000円		
21～30人槽	36万4,000円	147万2,000円	38万4,000円	57万6,000円	186万円	—	32万円
31～50人槽		203万7,000円			249万6,000円		

*表中の限度額に、単独処理浄化槽から転換するときは18万円、くみ取り便所から転換するときは10万円が上乗せされます(住宅の建て替えに合わせたくみ取り便所からの転換は除く)

学校監査・財政援助団体等監査

平成26年度の結果を公表

平成26年度に実施した定期監査（学校監査）、財政援助団体等監査の結果を地方自治法第199条第9項に基づきお知らせします。

成田市監査委員 福田 稔

同 三浦 弘

同 大倉 富重雄

学校監査

期日 10月7日・10日・14日

対象

○小学校6校：遠山・平成・公津・本城・三里塚・公津の杜

○中学校3校：遠山・西・公津の杜

範囲 平成26年4月から9月末日までの財務に関する事務の執行



平成25年度に開校した公津の杜中学校

状況

方法 学校配当予算の執行状況と施設などの管理状況について、諸帳簿類を調査するとともに、関係職員から説明を受けて、監査を実施

結果

○予算の執行

「支出経理事務について、関係帳簿と証拠書類を照合したところ、計数は符合し、おおむね適正に処理されているものと認められた。なお、予算執行に当たっては、年間の行事などの状況を的確に判断し、時機を失することなく、また目的に沿った執行をされるよう引き続き留意されたい」

○施設などの管理

「校長室、職員室および特別教室の管理状況について調査を行った。校長室、職員室の金庫や理科室の薬品保管庫の施錠および鍵の管理はおおむね適正に行われていた。理科準備室には薬品のほかにもボンベやマッチャなど事故につながる備品類があるので、整理整頓や施錠など今後も保管には一層の注意をされたい。図書室は、図書館司書により、お勤めの本の紹介やポイントカードなど、子どもたちの読書の励みになるような工夫

がされており、貸し出し状況も良好であった。今後は図書館司書の育成なども含め、学校図書館の運営がさらに充実し、子どもたちの読書がますます盛んになることを期待する。また、施設の修繕などについては、今後も児童の安全を第一に考え、必要に応じて速やかに対応するとともに、適切な営繕計画に基づいた教育環境の整備に万全を期されたい」

財政援助団体等監査

期日 10月28日

対象 成田市シルバー人材センター

ター

範囲 財政援助に関する出納とそのほかの事務の執行状況

方法 財政援助に関する出納とそのほかの事務の執行が適正かつ効果的に行われているかどうかについて、提出された資料や提示された関係書類を調査し、関係者から説明を受けて、監査を実施

結果

「監査の対象とした団体の財政援助に関する出納とそのほかの事務は、おおむね適正に執行されていると認められた」

※くわしくは監査委員事務局（☎20・1572）へ。

西口大通りの歩道 自転車の走行は 気を付けて

自転車は原則として車道の左端を走行し、歩道の走行は禁止されていますが、JR成田駅西口の大通りでは歩道を走行することができ、歩道上では歩行者が優先なので、自転車は車道寄りを行って下さい。

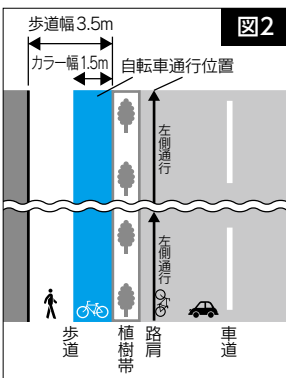
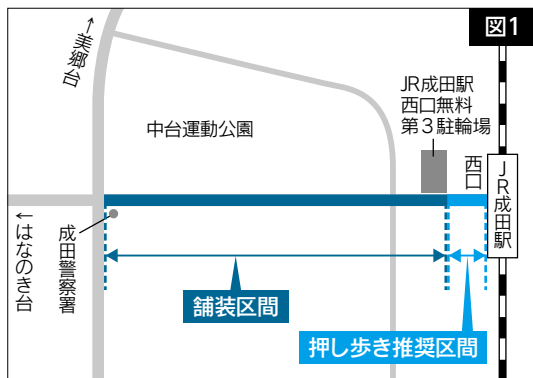

市では、マナーを守って走行できるように、3月にJR成田駅西口無料第3駐輪場〜成田警察署区間（図1参照）に自転車の走行位置を示すカラー舗装を行います（図2参照）。ただし、カラー舗装の部分についても歩行者の通行が優先となります。

また、JR成田駅西口無料第3駐輪場〜JR成田駅区間は自転車の押し歩き推奨区間に設定しますので、歩行者の安全を配慮した通行にご協力をお願いします。

歩行者と自転車が安全に通行できるように、皆さんのご協力をお願いします。

※自転車の通行については成田警察署（☎27・0110）、舗装の工事については土木課（☎20・1550）へ。

今月の納期限

2月2日(月)

- ①市・県民税(第4期)
- ②国民健康保険税(第7期)
- ③後期高齢者医療保険料(第7期)
- ④介護保険料(第7期)

※くわしくは①②納税課(☎20-1519)、③保険年金課(☎20-1547)、④介護保険課(☎20-1545)へ。

困りごと・悩みごと相談室

心の健康、
応援します

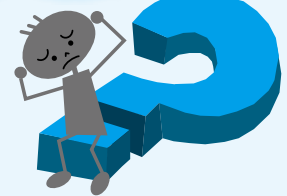

一人で悩んでいないで相談してみませんか？

相談は無料で秘密は厳守されます。この機会に日ごろ感じている疑問や悩みを解消してみたいはかがですか。

相談日 ※12:00～13:00は相談できません。祝日は相談を実施していません。

相談名	期日	時間	場所	問い合わせ先
市民生活相談(離婚・相続・ 相隣関係・金銭貸借など)	月・金曜日	9:00～16:00	市役所2階市民相談室 ※各相談の受け付けは、終了 時間の30分前までです。	市民協働課市民相談室 ☎20-1507 ※裁判所で係属中の事 件は相談できません。 法律相談2月分の予約 は1月28日(水)午前8時 30分から受け付けま す。
法律相談(予約制)	水曜日	13:00～16:00		
もめごと・なやみごと・ 苦情相談(人権・行政相談)	1月27日(火)	10:00～15:00		
外国人相談(英語・中国語・ スペイン語・ポルトガル語)	1月23日(金)、2月13日(金)	13:00～16:00		
税務相談	1月20日(火)、2月17日(火)	10:00～15:00		
不動産相談	1月20日(火)、2月17日(火)	10:00～12:00		
市民よろず相談	1月17日(土)、2月21日(土)	13:00～16:00	保健福祉館	千葉県行政書士会印旛支部 代表 作田義美さん ☎23-3286
税務支援センター(予約制)	1月28日(水)、2月4日(水)	10:00～15:00	千葉県税理士会成田支部 (圏護台1-1-2成田U-シティホテル1階)	千葉県税理士会成田支部 ☎36-7411
司法書士法律相談	1月21日(水)、2月18日(水)	18:00～20:00	保健福祉館	千葉司法書士会佐倉支部 代表 菊地裕文さん ☎28-5562
司法書士による電話相談	月・水曜日	14:00～17:00	電話相談のみ (☎0120-971-438)	千葉司法書士会 ☎043-246-2666
木造住宅耐震相談(予約制)	1月24日(土)	9:30～16:00	市役所5階502会議室	建築住宅課 ☎20-1564
子育て中の人の職業相談	月～金曜日	8:30～17:00	市役所2階マザーズコーナー	ハローワーク成田マザーズ コーナー ☎20-0567
消費生活相談	月～金曜日	9:30～16:30	市役所2階消費生活センター	消費生活センター ☎23-1161
商工業者法律相談(予約制)	2月4日(水)	10:00～12:00	商工会館2階相談室	商工会議所 ☎22-2101
社労士年金相談	水曜日	10:00～15:00	市役所1階相談室	保険年金課 ☎20-1547
女性のための相談 (DV含む・予約制)	木曜日	10:00～16:00	市役所2階相談室	企画政策課 ☎20-1500
交通事故相談(予約制)	2月3日(火)	10:00～15:00	市役所2階相談室	交通防犯課 ☎20-1527
障がい者相談	月～土曜日	9:00～18:00	保健福祉館	ほっとすまいるセンター ☎27-1106
心配ごと相談	木曜日	13:00～16:00	保健福祉館	社会福祉協議会 ☎27-7755
	1月16日(金)		保健福祉館大栄分館	
	2月13日(金)		下総地域福祉センター	
酒害相談	2月5日(木)	9:00～12:00	保健福祉館	社会福祉協議会 ☎27-7755
家庭児童相談	月～金曜日	9:00～16:00	市役所2階家庭児童相談室	子育て支援課 ☎20-1538
就学相談(予約制)	月～金曜日	9:00～17:00	教育センター	教育センター ☎20-2922
教育相談(予約制)	火曜日	9:00～16:00	教育センター	教育センター ☎20-2922
教育相談(不登校相談・い じめ相談など)	月～金曜日	9:00～17:00	ふれあいるーむ21	ふれあいるーむ21 ☎20-1414
教育相談(学校教育全般・ いじめ相談など)	月～金曜日	9:00～17:00	教育指導課(市役所5階)	教育指導課 ☎20-1582
教育相談(家庭教育・青少年教育)	月～金曜日	9:00～17:00	ふれあいるーむ21	教育相談室 ☎22-5100
農地・農政相談	2月4日(水)	8:30～11:30	下総支所農政課分室	農政課 ☎20-1542
		13:30～16:30	大栄支所農政課分室	

改正されました

最低賃金

県内全ての事業所で働く労働者(パート・アルバイトを含む)に適用される「千葉県最低賃金」と特定の業種の事業所で働く労働者に適用される「特定最低賃金」が改正されました。

この最低賃金額には精皆勤手当、通勤手当、家族手当、時間外手当、賞与などは含まれません。

千葉県最低賃金	798円	
特定最低賃金	調味料製造業	839円
	鉄鋼業	880円
	はん用機械器具、生産用機械器具製造業	855円
	電子部品・デバイス・電子回路、電気機械器具、情報通信機械器具製造業	859円
	計量器・測定器・分析機器・試験機・測量機械器具・理化学機械器具製造業、医療用機械器具・医療用品製造業、光学機械器具・レンズ製造業、時計・同部分品製造業、眼鏡製造業	841円
	各種商品小売業	819円
	自動車(新車)小売業	850円

※くわしくは成田労働基準監督署(☎22-5666)へ。

2月から午後5時に

夕焼け小焼けの放送

市では、防災行政無線が正常に作動することを確認するために、試験放送を1日2回(正午と夕方)実施しています。

2月1日(日)から夕方の放送(童謡「夕焼け小焼け」)の時刻が、午後4時から午後5時に変更されます。

※くわしくは危機管理課(☎20-1523)へ。

欠席者にも差し上げます

成人式の記念品

1月11日に行われた成人式を欠席し、記念品を受け取っていない新成人は、2月27日(金)までに生涯学習課(市役所5階)に案内状を持ってきてください。

※くわしくは同課(☎20-1583)へ。

井戸水利用者は手続きを

下水道使用人数の変更

井戸水を利用している世帯の下水道使用量は、1人1カ月当たり7㎡使用したものと計算されます。上水道と井戸水を併用する場合は、上水道の使用量に井戸水分として1人1カ月当たり3.5㎡を加えます。

転居などにより使用人数に増減がある場合は、必ず下水道課(☎20-1553)に連絡し、変更手続きをしてください。

※くわしくは同課へ。

申し込みは食品衛生協会へ

井戸水などの水質検査

予約受付日時=月~金曜日(祝日を除く) 午前9時~午後5時

予約受付場所=印旛保健所管内食品衛生協会(佐倉市)

検査方法=水曜日(祝日の場合は木曜日)の午前9時30分~11時に、当日採取した水を提出

料金=会員(食品関係営業者)6,300円、一般9,720円

※くわしくは印旛保健所管内食品衛生協会(☎043-483-1179)へ。

希望者は申し込みを

未利用市有地の売り払い

入札日時=2月6日(金) 午後2時から

入札会場=市役所6階中会議室

売り払い予定物件=土地(江弁須ほか)

※入札に参加するには1月29日(木)までに申し込みが必要です。くわしくは管財課(☎20-1552 ホームページ<http://www.city.narita.chiba.jp/sisei/sosiki/kanzai/index.html>)へ。

1月26日は

文化財防火デー

市にはたくさんの文化財があります。それらの貴重な文化財を火災から守るためには、文化財関係者の努力だけでなく、市民一人一人が日常の心配りを積み重ねていくことが必要です。

この機会に、先人たちが今日まで守ってきた文化財に目を向け大切にしていきたいと思います。

※くわしくは予防課(☎20-1591)へ。

催し物



香取特別支援学校の頒布会

かよう商店街

日時

○中学部…2月5日(木) 午前10時~午後3時

○高等部…2月3日(火)・4日(水) 午前10時~午後4時

会場=イオンモール成田ガーデンコート

内容=生徒が作った製品の有償頒布

※くわしくは県立香取特別支援学校(☎0478-72-2911)へ。

本格クラシックを鑑賞

ふれあいコンサート

日時=1月22日(木) 午後0時10分~1時

会場=市役所6階大会議室

内容=ニューフィルハーモニー千葉メンバー5人による木管五重奏

※鑑賞を希望する人は当日直接会場へ。くわしくは生涯学習課(☎20-1534)へ。

成田寄席

歌丸・円楽二人会

テレビの人気番組「笑点」から2人がやってきます。

日時=3月22日(日) 午後2時から

会場=国際文化会館大ホール

入場料(全席指定)=3,800円

入場券販売場所=国際文化会館、ボンベルタ成田店1階サービスカウンター、新星堂成田コアエルム店、ヨネダカメラ本店、多古町コミュニティプラザ、チケットぴあ、ローソンチケット、イープラス

※くわしくは国際文化会館(☎23-1331、月曜日、祝日の翌日は休館)へ。

下総公民館の

サークル発表会

日時=2月14日(土) 午前10時~午後3時

会場=下総公民館

内容=歌謡、舞踊など下総公民館で活動しているサークルの発表

※くわしくは下総公民館(☎96-0090、月曜日・祝日は休館)へ。

募集



市役所ロビーで演奏を グランドピアノを一般開放

市役所1階ロビーにあるグランドピアノ(カワイCA-40)を一般開放します。

日時=2月4日(水)・9日(月)・13日(金)・18日(水) 正午~午後1時

会場=市役所1階ロビー

対象=市内在住・在勤・在学の人(中学生以下は保護者同伴)

定員=各1組(先着順)

参加費=無料

※ピアノ以外の楽器の演奏はできません。申し込みは生涯学習課(☎20-1534)へ。

日本初の活動団体の取り組み

防犯まちづくり講演会

日時=2月1日(日) 午前10時から

会場=保健福祉館多目的ホール

テーマ=自分たちの街は自分たちで守ろう~防犯パトロール継続のこつ

定員=100人(先着順)

参加費=無料

※参加を希望する人は当日直接会場へ。くわしくは交通防犯課(☎20-1527)へ。

みそ作りを体験

田んぼと畑の耕育教室

期日=1月24日(土)・25日(日)、2月14日(土)・15日(日)・21日(土)

時間=午前10時~午後0時30分、午後1時~3時30分の各日2回開催

会場=滑河駅近くの農家の倉庫(小浮)

内容=無農薬大豆とこうじと塩で仕込むみそ作り

定員=各8組(先着順)

参加費(1組当たり)=2,200円(1kgの仕込みみそ・保険料含む)、みその追加は1kgごとに700円

申込方法=各期日の1週間前までに、みんなの農村ネットワークのホームページ(<http://www.minson.jp/>)から申し込む

※くわしくは同ネットワーク事務局・片岡さん(☎090-1461-3881)へ。

絵を描きながら育児の楽しさを語る

子育て講演会

日時=2月6日(金)

午前10時15分

~11時45分

会場=大栄公民館

プラザホール

テーマ=子は育ち、

親も育つ。楽し

まなくっちゃもつたいない

講師=高野優さん(育児漫画家)

定員と参加費=300人(先着順)・無料

申込方法=1月29日(木)までに市内幼稚園・保育園・小中学校の子どもの保護

者は各園・学校に申し込む。そのほかの人は電話またはFAXで、氏名・電話

番号・託児利用の希望の有無を生涯学習課(☎20-1583 FAX22-4494)へ

※くわしくは同課へ。



ユネスコ世界寺子屋運動

書き損じはがきの回収

成田ユネスコ協会では書き損じはがきの回収を行い、アジアの国々の人たちの

学びの場づくりに役立てています。投函されていない未使用のはがきがある人は、

提供にご協力をお願いします。

期間=2月27日(金)まで

回収場所=生涯学習課(市役所5階)・各公民館・市内の小中学校など

※くわしくは成田ユネスコ協会事務局(生涯学習課・☎20-1583)へ。

伝統料理に挑戦しよう

太巻き寿司講習会

日時=2月19日(木) 午前9時30分~午後2時

会場=中央公民館調理室

内容=太巻き寿司(益裁の梅、バラ)

対象=市内在住・在勤の人

定員=20人(初めての人を優先に抽選)

参加費=1,000円程度(材料費)

持ち物=エプロン・三角巾・巻き簾

申込方法=1月30日(金)(必着)までに、はがきまたはEメールで住所・氏名・電話番号を農政課(〒286-8585 花崎町760 Eメールnosei@city.narita.c

hiba.jp)へ

※くわしくは同課(☎20-1541)へ。

お知らせ



スリップ事故に注意

路面の凍結や積雪

冬は路面の凍結や積雪による車のスリップ事故が多く発生します。夜間や早朝は、雪や雨水が凍結して滑りやすく、特に橋の上や坂道、交差点、カーブ、トンネルの出入口付近では注意が必要です。凍結した路面での、急加速、急ブレーキ、急ハンドルなどの操作はスリップの原因となるのでやめましょう。

また、スリップによる追突事故を防ぐため時間に余裕を持ち、速度を抑えて十分な車間距離を保つよう努めてください。

車の運転をしない人も、夜間や早朝の水まきは、凍結の原因になるので絶対にやめましょう。

※くわしくは交通防犯課(☎20-1527)へ。

料金は無料です

移動暴力相談

日時=1月21日(水) 午前10時~午後4時

会場=印旛地域振興事務所(佐倉市)

内容=暴力団などに関する相談

※参加を希望する人は当日直接会場へ。

くわしくは千葉県暴力団追放県民会議事務局(☎043-254-8930)へ。

弁護士や専門家が応えます

労災・職業病なんでも相談会

日時=1月31日(土) 午後1時~4時

会場=中央公民館

※相談料は無料です。参加を希望する人は当日直接会場へ。くわしくは千葉中央法律事務所(☎043-225-4567)へ。

調査にご協力を

農林業センサス

2月1日を基準日として農林業を営む人などを対象に農林業センサスが実施されます。この調査は、農林業施策の基礎資料に役立てられます。1月中旬から調査員が回りますので、ご協力をお願いします。

※調査員は調査員証を携行しています。

くわしくは行政管理課(☎20-1501)へ。

市役所を会場に

ふれあいコンサートの出演者

市では、市役所1階ロビーなどで毎月1回行っている「ふれあいコンサート」の出演者を募集します。

演奏日時=第4木曜日 午後0時10分～0時45分

申込方法=1月30日(金)までに生涯学習課(市役所5階)、同課ホームページ(<http://www.city.narita.chiba.jp/sisei/download/shogaku0009.html>)から申請書をダウンロードし直接または郵送で同課(〒286-8585 花崎町760)へ
※くわしくは同課(☎20-1534)へ。

ペットの正しい飼い方を学ぶ

県動物愛護センター

会場=県動物愛護センター(富里市)

参加費=無料

一般譲渡会

日時=1月22日(木) 午後1時～1時30分

内容=保護されている犬・猫を譲渡

パピークラス

日時=1月24日(土)(時間は相談してください)

内容=子犬の飼い方・しつけ方を学ぶ

※「一般譲渡会」への参加を希望する人は当日直接会場へ。申し込みは県動物愛護センター(☎93-5711)へ。

妖怪ウォッチのジバニヤンの

キャラ弁を作ってみよう

日時=1月31日(土) 午前9時50分～午後0時30分

会場=子ども館

対象=小学生以上(小学1・2年生は保護者同伴)

定員=15人(先着順)

参加費=200円(材料費)

持ち物=エプロン・三角巾・飲み物・弁当箱・ラップ・布巾・ご飯150g

※申し込みは午前9時から子ども館(☎20-6300、月曜日・1月18日(日)は休館)へ。

非常勤職員

※応募は封筒に職種を書き、写真を貼った履歴書を直接または郵送で各応募先へ。

職種 (募集人員)	応募資格 (学生は不可)	業務内容	勤務場所	勤務条件	応募期間 応募・問い合わせ先
会計室事務補助員 (2人)	心身ともに健康な人	窓口の公金収納・事務補助	会計室(市役所1階)	○勤務期間=3月1日～7月31日 ○勤務日時=週2・3日(土・日曜日、祝日を除く)、午前9時15分～午後5時15分 ○時給=900円	○1月27日(火)(必着)まで(土・日曜日・祝日を除く) ○会計室(市役所1階 〒286-8585 花崎町760) ☎20-1571 *面接日は2月4日(火)または5日(木)
保育士 (1人)	保育士の資格を持つ人	こども発達支援センター利用児の保育	こども発達支援センター	○勤務期間=4月1日～3月31日 ○勤務日時=月～金曜日、午前8時30分～午後5時 ○時給=1,210円	○2月6日(金)(必着)まで(土・日曜日、祝日を除く) ○こども発達支援センター(〒286-0017 赤坂1-3-1) ☎26-9918 *資格者証のコピーを添付
看護師 (1人)	看護師の資格を持つ人	健康管理・日常の応急処置		○勤務期間=4月1日～3月31日 ○勤務日時=週2・3日、午前9時30分～午後3時30分 ○時給=1,370円	
図書館事務補助員 (40人程度)	心身ともに健康で、パソコン操作と接客ができる人	図書館業務の補助(図書の排架、書架整理、カウンターでの貸し出し・返却業務、書庫出納、資料整理、分館巡回補助など)	市立図書館本館・公津の杜分館	○勤務期間=4月1日～3月31日 ○勤務日時=月11～14日(土・日曜日、祝日を含む)、午前8時30分～午後5時15分(月に1～3回程度午後7時15分までの延長勤務あり) ○時給=910円	○1月16日(金)～25日(日)(必着)(月曜日を除く) ○市立図書館(〒286-0017 赤坂1-3-3) ☎27-2000 *面接日は2月2日(月)または3日(火)
図書館分館巡回業務員 (2人)	普通運転免許を持ち、簡単なパソコン操作ができる人	分館巡回車(ワンボックスカー)の運転、図書の配送・排架、書架整理	市立図書館本館	○勤務期間=4月1日～3月31日 ○勤務日時=月14日以内(土・日曜日を含む)、午前8時30分～午後5時15分 ○時給=940円	
市史編さん事務員 (2人)	ワード・エクセルの実務経験のある人	市史資料の整理、目録作成、データ入力		○勤務期間=4月1日～3月31日 ○勤務日時=月14日以内(土・日曜日、祝日を含む)、午前8時30分～午後5時15分 ○時給=910円	

伝言板

MESSAGE BOARD

募集

お知らせ

催し物

募集



気軽に楽しみませんか

うなバレー交流大会

日時=2月8日(日) 午前9時~正午

会場=大栄B&G海洋センター

種目=競技の部、体験教室の部(小学生・初心者)

チーム編成=5~8人(競技の部は男性の出場は2人まで)

※申し込みは2月4日(水)までに市スポーツ推進委員連絡協議会事務局(生涯スポーツ課・☎20-1584)へ。

大栄B&G海洋センターで

ヨガ教室

日時=2月12日(木)・26日(木) 午前10時~11時30分

対象=16歳以上の人

定員=50人(先着順)

参加費=市内在住の人150円、市外在住の人200円(保険料含む)

持ち物=ヨガマット・バスタオル

※申し込みは午前9時から大栄B&G海洋センター(☎73-5110、月曜日は休館)へ。

意欲のある人を求めます

防衛大学校学生・予備自衛官補

防衛大学校学生

応募資格=高卒(見込みを含む)で21歳未満の人

受付期間=1月21日(水)~30日(金)

1次試験期日=2月28日(土)

予備自衛官補

応募資格=18歳以上34歳未満の人

受付期間=3月24日(火)まで

試験期日=4月10日(金)~14日(火)のいずれか1日

※くわしくは自衛隊成田地域事務所(☎22-6275)へ。

救命に必要なことを広める

応急手当普及員講習

心肺蘇生法などを含めた応急手当を指導する人のための講習です。3日間の講習を修了すれば、応急手当普及員として普通救命講習などを開催できます。

日時=2月17日(火)~19日(木) 午前9時~午後5時15分

会場=赤坂消防署

内容=心肺蘇生法・AED(自動体外式除細動器)の操作方法・応急手当とその指導方法などを学ぶ

対象=次の全てに当てはまる人

○市内・神崎町に在住・在勤・在学の20歳以上の人

○普通救命講習または上級救命講習の受講経験がある人

○市内・神崎町の自治会や事務所などで応急手当などの指導をする人

定員=10人(先着順)

申込書の配布=警防課ホームページ(<http://www.city.narita.chiba.jp/sisei/download/shobo/ohkyuteatefukyuuinnkoushuumousikomi.html>)からダウンロードまたは同課(市役所地下1階)

申込方法=警防課(☎20-1592)へ連絡し、2月10日(火)までに申込書類を同課へ持参する

※参加費は無料です。くわしくは同課へ。

5人でたすきをつなぐ

成田フレンドリー駅伝2015

日時=3月8日(日) 午前9時から

会場=中台運動公園特設コース

内容=5人でチームを組み、1人1周2km、合計10kmを走る。制限時間2時間

定員=30チーム(先着順)

参加費(1チーム当たり)=5,000円(保険料含む)

申込方法=2月28日(土)までに「がんばり千葉スポーツ」ホームページ(<http://ganbari.org/modules/eguide/event.php?eid=10>)から申し込み、参加費を振り込む

※たすきは各チームで用意してください。くわしくは成田トライアスリートクラブ事務局(☎090-1105-9773)へ。

粘土から

オカリナ作り教室

日時=2月25日(水)・26日(木)、3月25日(水)(全3回) 午前10時~正午(2月26日は午前10時~午後4時)

会場=玉造公民館

対象と定員=成人・10人(市内在住の人を優先に先着順)

参加費=3,500円(材料費)

※申し込みは午前9時30分から玉造公民館(☎26-3644、月曜日・祝日は休館)へ。

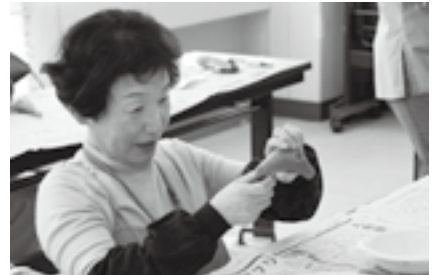

穴開けも慎重に

初心者でも安心

市民テニス教室

日時=2月14日(土) 正午集合

会場=中台運動公園テニスコート

内容=初心者・中級者・女子に分かれて基本の練習、ゲーム形式の練習

対象=15歳以上の市内在住・在勤の人、市テニス協会加盟クラブ員

※参加費は無料です。参加を希望する人は当日直接会場へ。くわしくは市テニス協会・青木さん(☎090-4367-6830)へ。

お金を掛けずに自社を宣伝

広報プレスリリース講座

日時=2月12日(木) 午後1時15分から

会場=成田商工会議所(花崎町)

内容=新しい宣伝方法の紹介、プレスリリースの実践、広報活動の事例の解説

対象=県内の中小企業者

定員と参加費=30人(先着順)・無料

申込方法=千葉県産業振興センターホームページ(<http://www.ccjc-net.or.jp>)から申し込むか、FAXで企業名・所在地・電話番号・参加者の氏名を商工課(FAX24-2185)へ

※くわしくは同センター(☎043-299-2921)へ。

保健インフォメーション

このコーナーの会場は保健福祉館です。問い合わせは健康増進課(☎27-1111)へ。電話やFAX(27-1114)で健康に関する相談なども受け付けています。相談は医師などの都合により日程を変更する場合があります。

▼一般健康相談	期日	受付時間	相談を受ける人
歯の健康相談	2月 4日(水)	午後1時30分～2時30分	歯科医師・歯科衛生士
こころの健康相談(予約制)	1月19日(月)	午後1時15分から	精神科医師・保健師(治療中の人は除く)
	1月28日(水)		カウンセラー・保健師(治療中の人は除く)
▼乳幼児健診・相談	期日	受付時間	対象
大栄分館赤ちゃん相談(予約制)	2月10日(火)	午前9時30分～10時	平成26年4・5・10・11月生まれ
赤ちゃん相談・4カ月	1月26日(月)	午前9時～9時30分 午後1時～1時30分	平成26年9月生まれ
赤ちゃん相談・10カ月	1月23日(金)		平成26年3月生まれ
1歳6カ月児健診	2月 5日(木)		平成25年7月生まれ
2歳児歯科健診	1月29日(木)		平成24年6月生まれ
3歳児健診	1月22日(木)		平成23年7月生まれ
こころの発達相談(予約制)	2月 4日(水)	午前9時～11時50分	心理発達に心配のある乳幼児

- 母親学級(予約制)**…主に初めて母親になる人が対象
- パパママクラス(予約制)**…妊婦とその家族が対象
※日時などくわしくは健康増進課へ。
- こんにちは赤ちゃん事業**…生後4カ月までの赤ちゃんが対象
※赤ちゃんお誕生連絡票(母子健康手帳別冊)を健康増進課へ送付。



こども急病電話相談

☎ #8000

ダイヤル回線からは☎043-242-9939、
午後7時～10時・年中無休

成田市 医療相談ほっとライン

専門の医療スタッフが、24時間年中無休、
無料で相談に応じます。

24時間 い い サービス
☎ 0120-24-1130

日曜祝日診療機関

都合により休診する場合があります。
来診前に電話で問い合わせてください。

- 成田病院(午前中・押畑・☎22-1500)
- 藤倉クリニック(午前中・幸町・☎22-1158)
- 聖マリア記念病院(取香・☎32-0711)
- ひらの内科(日曜日の午前中・ウイング土屋・☎23-8070)
- 大田クリニック(日曜日の午前中・ウイング土屋・☎23-2100)
- なのはなクリニック(日曜日の午前中・吉岡・☎49-0533)

献血にご協力ください

【イオンモール成田】

1月17日(土)・18日(日) 午前10時～11時45分、午後1時～4時

【保健福祉館】

1月15日(木) 午前9時45分～午後4時
※都合により変更になる場合があります。
くわしくは千葉県赤十字血液センター
献血推進二課(☎047-457-0711)へ。

急病診療所

☎27-1116 赤坂1-3-1(保健福祉館敷地内)

診療日	診療科目	診療時間
毎日 (休診日なし)	内科 小児科	午後7時～午後11時 (受け付けは午後10時45分まで)
日曜日・祝日 8月13日～15日 12月29日～1月3日	内科 小児科 外科 歯科	午前10時～午後5時 (受け付けは午後4時45分まで)

※事前に症状を連絡し、受付時間内に健康保険証を持って来所してください。

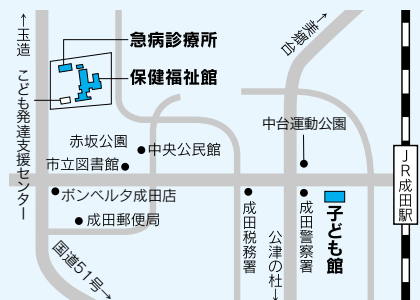

保育園開放日

保育園名	電話番号	期日	保育園名	電話番号	期日
*松崎	26-8282	1/16(金)、2/ 6(金)	小御門	96-2362	1/15(木)、2/ 5(木)
*赤荻	24-0752	1/23(金)、2/13(金)	*三里塚第一	35-0165	1/20(火)、2/ 3(火)
*赤坂	20-6900	1/15(木)、2/ 5(木)	*三里塚第二	35-0081	1/27(火)、2/10(火)
橋賀台	28-0676	1/27(火)、2/10(火)	長沼	37-0005	
中台	27-9023	1/21(水)、2/ 4(水)	*大栄	73-3000	毎日
*吾妻	27-5773	1/28(水)、2/25(水)	*宗吾	26-2472	(土・日曜日、祝日を除く)
玉造	26-8889	1/22(木)、2/12(木)	*公津の杜	29-6551	
*中台第二	29-6676	1/20(火)、2/ 3(火)	*成田	22-0856	一時保育のみ
*高岡	96-0042	1/28(水)、2/25(水)	*つぶえ	22-0867	

*は一時保育あり(要予約)

このコーナーの問い合わせは各保育園へ。三里塚第一・三里塚第二・長沼・大栄・宗吾・公津の杜保育園以外は予約が必要です。

時間=午前10時～11時(長沼は午前9時～午後0時15分、大栄は午前9時30分～午後4時30分、宗吾・公津の杜は午前9時～正午・午後1時～3時)

対象=保育園・幼稚園に通っていない就学前の乳幼児

福祉と健康

HEALTH AND WELFARE

手話学習と懇談会

中途失聴者・難聴者と交流

手話を初歩から勉強し、聴覚障がいのある人と交流してみませんか。

聴覚障がいのある人には、プロジェクターや要約筆記によるサポートがあるので、安心して参加できます。

日時＝1月18日(日) 午後1時30分～4時

会場＝佐倉市中央公民館

対象＝どなたでも

参加費＝無料(初めての人はテキスト代として1,000円)

※参加を希望する人は当日直接会場へ。

くわしくはNPO千葉県中途失聴者・難聴者協会印旛香取事務所(☎043-496-2331 FAX043-461-6533)へ。

市内の児童ホーム

入所申請を受け付け

市では、市内の児童ホームに4月1日から新規入所を希望する子どもを対象に、入所申請書類を配布しています。受け付けは次の通りです。

申請時に必要な書類が全てそろっていないと受け付けできません。受付期間が短いので、余裕を持って準備してください。

受付日時＝2月2日(月)～4日(水) 午前9時～午後5時(2月16日(月)からは保育課で受け付けます)

受付場所＝市役所2階201会議室

対象＝市内在住で小学校に通っていて、保護者が昼間いない家庭の子ども

開所期間＝月～土曜日(祝日・年末年始を除く)

配布書類＝入所案内、入所申請書、就労証明書など

配布場所＝保育課(市役所2階)、下総・大栄支所、各児童ホーム、保育課ホームページ(<http://www.city.narita.chiba.jp/sisei/download/hoiku0002.html>)

※定員を超えた児童ホームは、待機となります。くわしくは保育課(☎20-1607)へ。

リフレッシュ教室

運動で心身生き生き

健康な毎日を過ごすには、運動する習慣を身に付けることが大切です。教室に参加して、気軽に楽しくできる運動を始めませんか。

会場＝保健福祉館

対象＝市内在住の人

参加費＝無料

持ち物＝飲み物、タオル、動きやすい服装、運動靴。「ヨガで体質改善」はヨガマットまたはバスタオルも

ヨガで体質改善

日時＝2月9日(月) 午後1時30分～3時30分

講師＝鶴澤友香さん(スポーツインストラクター)

定員＝40人(先着順)

正しい動きでラジオ体操

日時＝2月13日(金) 午後1時30分～3時30分

講師＝山本美智子さん(全国ラジオ体操連盟1級指導士)

定員＝40人(先着順)

楽しくハワイアンエクササイズ(サイドウォーキング)

日時＝2月24日(火) 午前10時～正午

講師＝三石敬文さん(JHEXA日本ハワイアンエクササイズ協会代表)

定員＝50人(先着順)

※申し込みは健康増進課(☎27-1111)へ。

シルバー人材センター

新入会員説明会を開催

シルバー人材センターでは、家事援助や大工仕事、清掃、施設の管理など、臨時的・短期的な仕事を引き受けていますので、ぜひ利用してください。

また、会員になって仕事をしてくれる人を募集しています。働くことで社会参加をしたい人は、次の通り開催される新入会員説明会に参加してください。

日時＝2月28日(土) 午前10時～正午

会場＝赤坂ふれあいセンター大会議室

対象＝市内在住で60歳以上の働く意欲のある人

※参加を希望する人は当日直接会場へ。

くわしくはシルバー人材センター(☎36-6161)へ。

保健福祉審議会

委員になりませんか

市では、市民の皆さんの意見を市政に反映させるため、保健・医療・福祉施策の計画・運営などに協力してくれる人を募集します。

応募資格＝市内在住で20～74歳(4月1日現在)の人(ほかの審議会などの委員に委嘱されている人、市議会議員、市の常勤職員は除く)

募集人数＝2人

任期＝平成27年4月1日～29年3月31日

応募方法＝2月16日(月)(必着)までに写真を貼った履歴書と応募理由(400字程度)を直接または郵送で社会福祉課(市役所議会棟1階 〒286-8585 花崎町760)へ

※くわしくは同課(☎20-1536)へ。

もの忘れ相談

早期発見・治療のために

物忘れには、加齢によるものと認知症の症状によるものなどがあり、認知症は早期発見・治療により、進行を遅らせたり、症状を軽くしたりできる可能性があります。まずは気軽にご相談ください。

日時＝2月19日(木) 午後1時30分から

会場＝福祉部相談室(市役所議会棟1階)

内容＝精神科医による個別相談、福祉サービスの情報提供、家庭訪問(希望者のみ)など

対象＝物忘れが気になる人、認知症の人やその家族など

定員＝3人(先着順)

相談料＝無料

※申し込みは1月19日(月)から高齢者福祉課(☎20-1537)へ。

成田赤十字病院公開講座

肝・胆道・膵臓がんの診断と治療

日時＝1月29日(木) 午後2時～3時30分

会場＝成田赤十字病院A棟8階講堂

講師＝清水善明さん(同病院消化器外科部長)

定員＝100人(先着順)

参加費＝無料

※申し込みは同病院社会課(☎22-2311 内線7504)へ。

門前町に生きる

— 過去・現在・未来 —

第6回 昭和初期の門前旅館

薬師堂の前から新勝寺に向かって一気に下る坂道は、いつのころからか仲町の大坂とも呼ばれるようになり、成田の門前町に独特の印象を与えている。この辺りは鰻自慢の中食屋や土産物屋が軒を連ね、総門前は広場になっているが、およそ半世紀前まで、門前は木造三階建ての旅館や蔵造りの商店などがぎっしりと立ち並んでいた。今では夕方4時になると、門前の店は早々とシャッターを閉めて人通りもまばらになるが、旅館が立ち並んでいた戦前には、外とは障子1枚で仕切られた部屋から明かりが漏れ、人々の談笑や芸者衆の三味線の音があちこちから聞こえていたという。

正月の旅館は湧き立つような忙しさだった。成田の参詣客は講中が大半を占めたが、正月の松の内に限っては、講中の人々が故郷で正月を過ごすため、東京とその周辺からの個人客が多かった。昭和初期には既に京成電鉄が大みそかの終夜運転を始めており、除夜の鐘が聞こえるころには、仲町の坂を人々がひしめき合いながら下ってきた。門前の旅館はどこも大きな門松を立てて、元朝護摩に上がる人々が夜明かしで宴を楽しんでいた。旅館の人々も徹夜で働いた。帳場ではお酒の注文がひっきりなしに入り、子どもたちはお土産の羊羹を包装し、早朝になると番頭と一緒に赤下駄を玄関いっばいに並べた。護摩に上がる大勢の人の履物でお寺が混乱しないように、旅館組合が赤い鼻緒の下駄を作り、門前の宿泊客はほぼ全員がこの下駄をはいて町に出ていた。

元旦は元朝護摩に上がる人々の赤下駄の音で始まった。朝まだき、静まり返った門前にカランコロンという音があちこちから響き始め、やがて大きくなりお寺に吸い込まれていく。厳粛な元朝護摩が始まると、門前には静けさが戻り、すっかり明るくなると、新年の祈りを終えた人々がまた下駄の音とともに旅館に戻ってきた。旅館ではその間も大忙しであった。お客さんの布団を上げ、戻ってきた人たちの食事の準備をする。佐野屋で育った人(大正生まれ)の話によると、布団上げは男の子の出番だった。女中さんたちは5段も6段も重ねたお膳を持って、胸



大正中期の門前旅館街の様子(現在の総門前辺り)。右手前から小川屋、阿波屋、佐野屋、魚田丸の旅館(久保田滋子さん提供)

を突くような急な階段を駆け上がっていった。若松旅館で育った女性(大正生まれ)は、そのたくましい姿が今でも目に焼き付いていると語る。魚田丸旅館では泊まり客の食事が終わると、おかみさんが個人の客室を回って新年の挨拶をした。護摩札は番頭が寺に受け取りに行き、客は大いにチップを弾んだ。それも正月のお山祝いであった。食事を済ませた客は帰途につくが、旅館は昼の電車でやってくる日帰り客の中食の準備に取り掛かる。こうして昼も夜も休みのない日々が節分まで続いていた。

新勝寺周辺の旅館は、講中の興隆とともに数を増し、明治元年(1868年)に52軒、明治18年(1885年)には61軒あったと記録されている。しかし、大正12年(1923年)には33軒にその数を減らしている。明治後期に開通した鉄道が、日帰り参詣を可能にしたためである。昭和10年ごろ、大卒の初任給が60円前後だった当時、団体の泊まりが1円~1円50銭、個人が3円・5円・7円であったが、人件費がほとんど掛からない時代にあって、成田山の門前の旅館はまだまだ大きな経済力を持っていた。旦那衆は能や謡、菊作りなどの趣味に生きて、今に続く町の文化の礎を築いた。しかし、昭和13年の成田山開基一千年祭が旅館街の最後のにぎわいになり、戦後、地方からの団体バスが増えるに連れて、さらに旅館は数を減らし、多くは中食専門の飲食店になっていった。その後国際空港開港という大転換を経て、現代の門前町の風景ができあがってくる。梅屋旅館で育った女性(大正生まれ)は、戦後の中食は慌ただしいばかりだったが、宿泊客が主流だったころはまだ余裕と風情があったと語る。当時を思い返すと、あのカランコロン、ガラガラという下駄の音がよみがえってくると、はるかな昔に思いをはせた。(久保田滋子)

編集後記

自転車事故が多発しているといわれています。手軽に利用できる反面、基本的な交通ルールが浸透してはいないようです。さて自分はどうかと、警視庁のウェブサイトで「自転車〇×クイズ」に挑戦しました。わずか9問を全問正解することができませんでした。交通ルールを守らないと、事故に遭うだけでなく、加害者になる可能性が高くなります。自分だけは大丈夫と思わず、交通ルールを守って事故のない社会をつくりましょう。

平成27年1月15日号 No.1283

成田市のホームページ

<http://www.city.narita.chiba.jp>

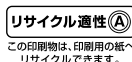

広報なりたは、グリーン購入法に基づく基本方針の判断基準を満たす用紙、誰にでも読みやすいUD(ユニバーサルデザイン)フォントを使用しています。