

広報

6/1

2009 June

なりた

No.1148



ママ、こっちの方が良くない？

30ほどの店が大小さまざまな骨董品を並べる「成田山開運不動市」。多くの人々が足を止め、明治・大正・昭和の香りが漂う品々に見入っていました。(5月17日・成田山総門前で。開催は毎月第3日曜日、午前7時～午後4時)

主な内容

- プレミアム付商品券を発行—— 2
- 成田市公設地方卸売市場ガイド—— 5
- 6月は動物の正しい飼い方推進月間—— 12



プレミアム付商品券

6月21日(日)に数量限定で発行

成田市商店会連合会では、地域経済を活性化するため「プレミアム付商品券」を発行します。数量限定発行ですので、この機会をお見逃しなく。

プレミアム商品券とは

市内に限定した取り扱い店舗で利用することのできる商品券です。1冊当たり1,500円(15%)のプレミアム(付加価値)が付いています。

商品券の名称 成田市プレミアム付商品券

販売価格 1冊1万円

商品券の内容 1冊12枚つづり

(1,000円券11枚・500円券1枚 計11,500円)

発行数 3万冊(先着順で1人5冊まで)

商品券を「買える人・使える人」は市内在住・在勤の人。市内在住の人は、家族分の商品券も購入可能(家族分の申込書の記入が必要)

要。市内在勤の人は本人分のみ

販売日時 6月21日(日) 午前9時～午後4時

販売場所 市役所1階ロビー(駐車場の混雑が予想されますので、マイカーでの来場は控えてください)

支払い方法 現金払いのみ

利用できる店舗は

プレミアム付商品券を取り扱う

店舗(市内に限定)には、店頭にステッカーが貼られています。利用期間は、6月21日(日)から12月20日(日)までの6カ月間です。利用できる店舗は、成田商工会議所のホームページ(<http://www.naritaacc.or.jp>)で確認することができます。

※くわしくは成田市商店会連合会事務局(成田商工会議所内・022-21101)へ。

成田市プレミアム付商品券

取扱店

使用期間
平成21年6月21日～12月20日

このステッカーが目印

“なりた・お仕事ナビ”

6月1日から公開します

<http://n-shigoto.com>

市内や近隣の求職者と人材確保に積極的な企業をマッチングさせるため、求人情報をインターネットで発信する「なりた・お仕事ナビ」(<http://n-shigoto.com>)。6月1日(月)から登録された求人情報を公開します。本号では、求職者の利用方法を紹介します。

求人情報が満載

「なりた・お仕事ナビ」に掲載されている内容は、次の通りです。

- ① 市内・近隣事業者の求人情報
- ② 就労関連情報
- ③ 就業支援セミナーなどの開催情報

④ そのほか成田市に関する情報
「なりた・お仕事ナビ」は求人情報などの提供を行うサイトで、職業紹介やあつせんを行うものではありませんので注意してください。

利用はパソコンや携帯電話から

求人情報には、パソコンや携帯電話からインターネットを利用してアクセスすることができます。利用の流れは次の通りです。



携帯電話から利用する場合は、これを読み取ると、簡単にアクセスできます。

- ① パソコン(<http://n-shigoto.com>)や携帯電話(<http://n-shigoto.com/m>)から「なりた・お仕事ナビ」にアクセスする
 - ② 自分の希望する求人情報を検索・閲覧する
 - ③ 希望する職業・職種が見つかった場合は、事業者へ直接連絡することができます。
- 求人情報は、誰でも無料で見ることができます。
- 利用する場合は、「なりた・お仕事ナビ利用・運用規約」を必ず守ってください。

事業者の皆さんへ

事業者の皆さんの「事業者初期登録」と「求人情報登録」を受け付けています。正社員・パート・アルバイトなどの雇用形態に関係なく登録することができますので、活用してください。

「求人情報」の登録が済んでいる事業者は、募集期間に注意してください。登録した求人情報は募集期間を過ぎると非公開になります。※くわしくは商工課(☎20-11622)へ。



4 青果棟

地元で採れた野菜を中心に、季節ごとにさまざまな野菜や果物が入荷されています。日本各地はもとより世界中から農産物が届きます。

施設面積4,350㎡

年間の取扱量は8,494トン。金額にすると15億円(平成19年度)

入荷ベスト5(平成19年)

野菜 1位 ニンジン 2位 ダイコン 3位 キャベツ
4位 サツマイモ 5位 タマネギ

果物 1位 バナナ 2位 グレープフルーツ 3位 スイカ
4位 ミカン 5位 パイナップル



新鮮な野菜や果物が山積みになっているのを見ると、つい買いたくなってしまいかも。まさに市民の台所!



仲卸業者・買受人は、大きさや品質、鮮度などを厳しくチェックし、値段を検討。いよいよ競りの開始



仲卸業者は競りで落とした野菜を市場内の自分の店に運ぶ



旬の野菜が所狭しと並ぶ市場内。小売店の人たちが買いに来る

水産

インタビュー

青果



安全・安心を届けるために 根本 恵造さん

(大都魚類株式会社成田支社)

わたしたち卸売業者は、港から水産物を市場に入荷し、仲卸業者に卸売っています。水産物の種類によって競りが行われるものと、卸売業者と仲卸業者の相対の交渉で値段が決まるものがありますが、マグロの競りは毎日行われています。競りでは、仲卸業者が売り場に並んでいるマグロの品質を見て値段を検討し、その品質に合った値段が決まります。そのため仲卸業者にマグロの品質が分かるように、尻尾を切って赤身や脂の部分が見えるようにし、重さ、採った漁船の船籍や漁場を表示しておかなければいけません。市場には消費者によいものを適正な価格で届けるといふ役割があります。食の安全が求められるようになってきた今、わたしたち市場関係者はそのことを特に認識して、仕事をしていきたいと思えます。

地元食材にもスポットを 小椋 正猛さん

(株式会社V・F成田)

青果部では多くの品物は売れ残りのないよう、お客様の注文を受けてから仕入れています。そこで仕入れた品物は競りではなく、わたしたち卸売業者とお客様で値段を交渉して売買を行う相対売りという方法で売っています。競りをするのは地元農家から市場で売ってほしいと委託を受けた品物がほとんどで、その時期の旬の野菜や果物です。その農家も後継者不足によりやめていくところが増えて地元食材の入荷数が年々少なくなり、少し寂しく思っています。はやりのフルーツもいいですが、地産地消が進められている今、消費者の皆さんにもっと地元食材に関心を持っていただきたいです。数が減ったとはいえ、市場には普段見られないくらいたくさんのお店の旬の食材があります。一度見学に来てみてください。

市場に行ってみませんか

生産者と消費者を結び、安心で安全な食品を市民に届ける役割を担っている卸売市場。土曜日は、市民の皆さんに市場について知ってもらうため、市場内の関係者で協力して、競り場などの一部を除いて開放しています。時間は午前7時～11時ごろです。一度、見学や食事、買い物に行ってみませんか。※くわしくは卸売市場(☎23-0021)へ。

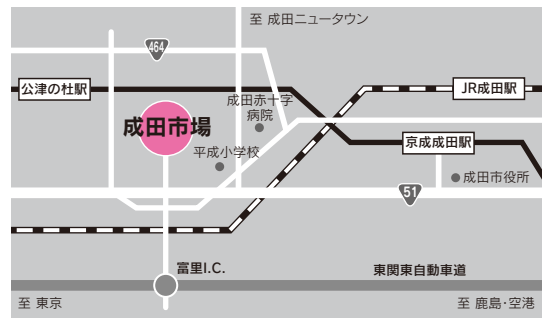

長雨や集中豪雨への 備えを万全に

これから雨の多い季節を迎えます。長雨や集中豪雨は、洪水やがけ崩れなどによる大きな被害をもたらすこともあります。被害を最小限にするためにも、日ごろの備えが大切です。もう一度家の周りを点検しましょう。



詳細情報はホームページで

県河川環境課では、土砂災害警戒情報を補足する詳細情報をホームページで提供しています。

「千葉県防災ポータルサイト」

パソコン <http://www.bousai.pref.chiba.lg.jp/portal>

携帯電話 <http://www.bousai.pref.chiba.lg.jp/portal/mobile/index.jsp>

「千葉県土砂災害警戒情報システム」

パソコン <http://dosyabo.bousai.pref.chiba.lg.jp>

携帯電話 <http://dosyabo.bousai.pref.chiba.lg.jp/mobile>

集中豪雨には 注意が必要

集中豪雨は、短時間のうちに狭い地域に集中して降る豪雨のことです。梅雨の終わりごろによく起こります。

限られた狭い地域で突発的に雨が降るため、中小河川の氾濫や土砂崩れ、がけ崩れなどによる大きな被害が予測されます。気象情報には十分注意しましょう。

災害情報は 防災行政無線で

大雨などのときに発表される注意報や警報は、各地域の住民に注

意を呼び掛け、災害による被害を最小限に食い止めることを目的としています。

大雨などによる警報など、防災に関する情報は、市内147カ所に設置された防災行政無線で市民の皆さんにお伝えします。

防災行政無線を聞き逃したときなどは防災無線テレホンガイド(☎0120・38・3898)に問い合わせるか、市防災情報のホームページ(<http://nrl17k.jp/information>)から確認できます。

また、防災に関する情報は、「防災メール」でもお知らせしています。登録方法は「k@nrl17k.jp」に空のメールを送信し、返信され

たメールに従って登録してください。

土砂災害警戒情報を 発表しています

県と銚子地方気象台では、平成20年3月から「土砂災害警戒情報」を発表しています。

この土砂災害警戒情報は、大雨によって土砂災害が発生する恐れが高まったときに、市長が避難勧告などを発令する際の判断や住民の自主避難の参考となるよう、県と銚子地方気象台が共同で発表する防災情報です。

情報の発表は市町村単位で行われ、報道機関などを通じて市民の皆さんへ伝えられます。

土砂災害防災訓練を 実施します

土砂災害防止月間に合わせて、がけ崩れ被害を想定し、地域住民と地元消防団が中心となり、情報の収集・伝達や災害時要援護者の支援などを取り入れた本番さながらの訓練を実施します。

日時 6月7日(日) 午前9時30分～正午

場所 長沼地区

※くわしくは危機管理課(☎20-1526)へ。

がけ地整備

500万円を限度に 事業費の半額を補助

がけ崩れは、斜面が突然崩れ落ちる災害で、大雨・長雨・地震により、地面が緩んだときに発生します。スピードも速く、崩れた土砂が、斜面の高さの2～3倍も離れた所まで達することもあります。

市では、危険ながけ地に擁壁を設けたり、のり面(傾斜地)を整備したりする人に対して補助をしています。

対象事業 ①次のいずれかに該当するもの(宅地造成事業や宅地分譲事業の一つとしての整備は対象となりません)

- 高さ(垂直)が5m以上、傾斜度が30度以上のがけ地の整備
- 崩壊して住居に著しい被害を及ぼす恐れのあるがけ地の整備

補助額 500万円を限度に、事業費の半額

補助を受けるには手続きが必要です。着工する前に土木課に相談してください。

※くわしくは同課(☎20-1550)へ。

財政の公表

20年度予算の執行状況

執行率は3月31日現在76.6%

市民の皆さんが納めた税金、国や県からの支出金、地方交付税、市債など(歳入)がどのように使われたか(歳出)を知ってもらうため、毎年6月と12月の2回、市の財政事情を公表しています。今回は平成20年度予算の平成21年3月31日現在(出納整理期間は5月31日まで)の執行状況などについてお知らせします。

一般会計

歳入	予算現額	収入済額	収入率	歳出	予算現額	支出済額	執行率
市税	322億 161万円	325億2,154万円	101.0%	総務費	166億5,872万円	88億6,589万円	53.2%
地方譲与税	5億7,108万円	3億7,629万円	65.9%	民生費	129億 155万円	117億2,401万円	90.9%
地方消費税交付金	17億 万円	15億9,035万円	93.6%	衛生費	53億6,900万円	44億6,978万円	83.3%
地方交付税	16億5,000万円	21億3,451万円	129.4%	農林水産業費	14億1,105万円	12億6,967万円	90.0%
分担金及び負担金	14億3,781万円	12億6,188万円	87.8%	商工費	15億3,539万円	14億3,089万円	93.2%
使用料及び手数料	8億8,607万円	7億8,716万円	88.8%	土木費	75億 729万円	52億1,486万円	69.5%
国庫支出金	90億1,462万円	49億5,040万円	54.9%	消防費	28億8,791万円	25億8,837万円	89.6%
県支出金	17億3,828万円	9億6,306万円	55.4%	教育費	65億7,439万円	54億1,369万円	82.3%
繰入金	1億3,161万円	4,857万円	36.9%	公債費	41億9,814万円	41億9,418万円	99.9%
繰越金	22億1,608万円	22億1,608万円	100.0%	その他	5億1,026万円	4億3,563万円	85.4%
諸収入	26億4,220万円	24億 685万円	91.1%	合計	595億5,370万円	456億 697万円	76.6%
市債	40億5,310万円	5億7,930万円	14.3%				
その他	13億1,124万円	11億9,839万円	91.4%				
合計	595億5,370万円	510億3,438万円	85.7%				

特別会計

	予算現額	収入済額	収入率	支出済額	執行率
国民健康保険(事業)	105億5,797万円	98億6,112万円	93.4%	96億1,919万円	91.1%
国民健康保険(施設)	1億6,053万円	1億4,969万円	93.2%	1億4,592万円	90.9%
下水道事業	21億1,292万円	17億5,132万円	82.9%	13億2,142万円	62.5%
公設地方卸売市場	2億7,211万円	2億7,324万円	100.4%	2億5,174万円	92.5%
老人保健	7億 310万円	6億8,276万円	97.1%	6億 287万円	85.7%
介護保険	40億5,662万円	39億 833万円	96.3%	35億6,480万円	87.9%
農業集落排水事業	3億2,460万円	1億7,861万円	55.0%	3億1,304万円	96.4%
後期高齢者医療	6億4,914万円	6億4,812万円	99.8%	5億5,636万円	85.7%



建設の進む成田湯川駅

*特別会計とは、特定の事業を行う場合に一般の歳入・歳出と区別して経理するために、条例により設置しているものです。

水道事業会計

収入	予算現額	収入済額	収入率	支出	予算現額	支出済額	執行率
収益的収入	18億6,452万円	19億1,875万円	102.9%	収益的支出	17億5,559万円	17億1,601万円	97.7%
資本的収入	10億 57万円	10億 80万円	100.0%	資本的支出	21億4,651万円	17億9,888万円	83.8%

簡易水道事業特別会計

収入	予算現額	収入済額	収入率	支出	予算現額	支出済額	執行率
収益的収入	2億7,681万円	2億5,943万円	93.7%	収益的支出	2億7,681万円	2億5,630万円	92.6%
資本的収入	2億2,771万円	2億2,190万円	97.4%	資本的支出	2億8,422万円	2億7,861万円	98.0%

*収益的収入・支出とは、営業面での収支を示すもので、水道料金(簡易水道料金)を主な収入としています。

*資本的収入・支出とは、配水管の施設や改良事業などでの収支を示すものです。

市債など

一般会計債	377億3,872万円	基金	財政調整	75億6,616万円	
下水道事業債	85億7,924万円		その他23基金	75億7,736万円	
市場事業債	2,852万円		合計	151億4,352万円	
農業集落排水事業債	17億1,677万円		財産	土地面積	412万7,834㎡
上水道事業債	86億2,917万円			建物面積	39万8,085㎡
簡易水道事業債	27億3,057万円				
合計	594億2,299万円				

*市債とは、市が多額の経費を要する事業を行うとき、経費の一部を国などから借り入れるものをいいます。

「勝つために努力する」
大栄空手

市民の
ひろば

6
June



組み手の練習もしっかりと

ぼくたち大栄空手は、数々の大会で優勝や入賞をしている全国でも強豪の「正統唐手成徳会」の道場です。大栄空手のモットー「勝つために努力する」の言葉通り、練習は厳しく、皆が真剣に取り組んでいます。現在は中学生1人、6年生2人、5年生2人、4年生3人、3年生2人、2年生7人、1年生1人、園児6人の計23人で、毎週火・金曜日に大栄B&G海洋センター体育館の武道場で活動しています。

今のぼくたちの目標は「東京都小学生選手権大会」の個人戦でベスト16以上に入ることです。



高柳 佑多 選手(小学3年生)
今度の大会で入賞できるよ
う、皆で一生懸命練習して
います

普段の練習は、「型」の基本動作は全員で、「組手」は上級者と初心者に分かれて行っています。特に「型」では、「立ち方」が大切で、足の位置について先生たちも念入りに指導してくださいます。

組み手の練習では、先生に「空手はスピードが一番大事。勝負は一瞬で決まる」とよく言われます。姿勢が崩れないように速く技を出すのは難しいですが、一生懸命練習をしてできるようになった技が決まって、試合で勝ったときは、とてもうれしいです。

練習は厳しいですが、普段は先生たちも優しく、休憩時間には一緒に遊んでくれます。中学生から幼稚園児まで一緒に活動し、皆とても仲がよいのがぼくたちの特徴です。これからも全員で目標に向かって頑張っていきたいです。



チェリーの会

パンの花に
魅せられて

わたしたちは、久住公民館で毎月1回活動している「チェリーの会」パン粘土を使つて花を作る。パンの花。サークルです。講師は小川幸子さんにお願ひしています。現在、先生を含め、7人で活動しています。

チェリーの会のモットーは、とにかく楽しくやること。パンの花制作だけではなく、メンバーで旅行に行ったり、展示会に行ったりもしています。

パンの花の制作は、モデルを決めることが



皆で楽しく取り組んでいます



美しく咲いたパンの花



贈り物にパンの花はいかが

らスタート。各自が、図鑑、雑誌、実物などから好きな花、季節の花などを選びます。針金に緑色の紙を巻いた茎に、油絵の具などを混ぜたパン粘土を成形した花の芯、花弁、がく、葉などを付けていきます。深みを出すため、最後に色付けをして完成です。月に1回の活動ですが、丸々1日制作に取り組み、1作品に3カ月くらいかかります。慣れてくると、色、つや、形、どれをとっても粘土とは思えないくらい生き生きとした質感に仕上がりますよ。

作品は、花瓶に生けたり、リースにして壁に飾ったり、大切な人への贈り物にすることも。喜んだ顔を見ると、掛かった苦労も吹き飛んでしまいますよね。

わたしたちは、もちろん実物の花も大好きです。でも、好きな花を一から作り上げる一もの作りとしてのパンの花に魅せられています。

スクスクのびのび 356

このコーナーには市内在住で満5歳までのお子さんの写真を掲載しています。お気に入りの1枚が撮れましたら、ぜひお寄せください。

○応募方法

お子さんの写真に住所・氏名(ふりがな)・生年月日・親の名前・電話番号・30字程度のコメントを添えて広報課へ

○応募先

〒286-8585 花崎町760
成田市役所広報課

○問い合わせ

広報課 ☎20-1503

須田 莉穂子ちゃん(2歳)加良部
これから公園であそぶの♪はやく行こうよー!!



近藤 優斗くん(4歳)玉造
うわあ!このイチゴ、あまくてすっごくおいしい♪



宇都宮 葵ちゃん(4歳・上)中台
夕月 鈴香ちゃん(4歳・下)加良部
2人でブランコ乗ってあそんでるの。写真撮られてちょっと照れてま〜す(*^.*^*)

公津みらいまつり「こどもの日フェスティバル」

家族みんなで休日を満喫

色とりどりのこいのぼりがたなびく公津の杜公園を会場に5月5日、「こどもの日フェスティバル」が開催されました。会場では、さまざまなステージイベントが行われ、出店やゲームコーナーなども盛りだくさん。あいにくの雨模様にもかかわらず多くの親子連れが訪れ、休日のひとつときを楽しんでいました。



大勢の人でにぎわう会場



ペーゴマに挑戦



楽しいステージイベントも

伊能のおあそび

にぎやかに春の風物詩

大栄地区に春の訪れを告げる大須賀大神の例大祭(伊能のおあそび)が、4月19日に開催されました。会場前の通りでは、高さ5mの花万燈に続いて、着物姿の女性たちが祭りばやしに合わせて踊りを披露。境内のステージでは伊能歌舞伎をはじめとした奉納芸能が上演され、観客たちが地元出演者の演技に盛んな拍手を送りました。



約300年の歴史を持つ伊能歌舞伎



子どもの神輿が万燈を先導

宝徳寺例大祭

子どもたちの未来に願いを込めて

ニュータウン地区に現存する唯一の寺院として知られる、玉造の宝徳寺。その例大祭が、4月18日に行われました。宝徳寺は、室町時代に創建されたと伝えられている寺院で、昭和30年代に本堂が取り壊され、現在は六角堂形式の観音堂だけが残っています。本尊である聖如意輪観音像は「子育て観音」ともいわれており、およそ100人の参加者が、子どもの健やかな成長や家内安全を祈願しました。



お堂の形から「六角堂」と呼ばれる観音堂

厳肅な雰囲気の中で行われる護摩祈禱会

春の叙勲 受章おめでとうございます

旭日単光章



大徳 嘉範さん(磯部)
○土地改良事業功労

瑞宝小綬章



鳩貝 清太郎さん(橋賀台)
○教育功労

瑞宝双光章



荒井 清さん(松崎)
○教育功労

危険業務従事者叙勲

瑞宝単光章



石橋 成さん(名古屋)
○消防功労

瑞宝単光章



小野 博史さん(美郷台)
○鉄道業務功労

瑞宝双光章



一木 勤右工門さん(西三里塚)
○防衛功労

瑞宝双光章



篠塚 正巳さん(園護台)
○警察功労



笑顔あふれる教室内

開演を祝い、元気いっぱい合唱

中台第二保育園完成式

園児たちが伸び伸びと

老朽化した加良部保育園の代替施設として、中台1丁目に建設された中台第二保育園で4月22日、完成式典が行われました。同保育園はニュータウン地区では初の平屋建て。広々とした敷地・延床面積を有し、定員150人の園児が伸び伸びと過ごすことができます。式典では、5歳児クラスの園児が関係者と一緒にくす玉割りを行ったほか、歌や演奏を発表して開園を祝いました。



雨にもかかわらず大勢の人が



森昌子さんの「子供たちの桜」に合わせて踊る施設利用者

みどり祭り

あなたに笑顔を

知的障害者入所厚生施設しもふさ学園で、入所者・通所者と地域の皆さんとのふれあいを目的とした「みどり祭り」が5月5日、開催されました。当日は、職員やボランティア、保護者による模擬店が出され、訪れた約1,000人は大満足。園内の施設「おしゃれ工房・青山」で作られた機織作品の「さをり織り」も好評な売れ行きでした。特設ステージでは、施設利用者がソーラン節や大道芸、フラメンコで来場者を楽しませ、最後はボランティアで出演した森昌子さんの歌に踊りを添えてフィナーレを迎えました。

6月は動物の正しい飼い方推進月間

飼い主は愛情と責任を持つて

6月は「動物の正しい飼い方推進月間」です。飼い主は周辺住民や通行人に迷惑を掛けないよう、責任を持ちましょう。

犬を飼う場合

登録(生涯1度)と毎年1回の狂犬病予防注射を行い、鑑札・注射済票の交付を受ける必要があります。また、フィラリアなどの人獣共通感染症を予防することも大切です。転入や譲渡などで市外に登録がある犬を飼う場合は、登録変更の手続きをしましょう。

放し飼いは禁止

人への危害や農作物の被害の原因となるので、犬の放し飼いはやめましょう。散歩をするときは、必ず引き綱を付け、犬の動きを制御できる人が行いましょう。また、猫は室内で飼いましょう。

フンなどの排せつ物

排せつ場所のしつけをし、散歩中にしたフンやブラッシングで抜

けた毛は飼い主が責任を持って持ち帰りましょう。

不妊・去勢手術のすすめ

飼い主に望まれない不幸な命を増やさないためには、不妊・去勢手術を受けさせましょう。去勢手術を行うと凶暴性や無駄吠えなどを和らげる効果が期待できます。

犬が人をかんでしまったら

飼い犬が咬傷事故などを起こしてしまつたら、飼い主は保健所に届け出をする必要があります。

捨て犬・捨て猫の禁止

捨て犬・捨て猫は、野良犬・野良猫となり、人に害を与えることがあります。誰かが拾ってくれるだろうという気持ちで捨てることは、絶対にやめましょう。動物を捨てる50万円以下の罰金が科せられることがあります。どうしても飼えなくなった場合は、県動物愛護センターに引き取ってもらう方法(有料)もあります。毎週火曜

日の午後3時～3時10分に県動物愛護センターの巡回車が印旛保健所成田支所(加良部公民館隣)に来て引き取りを行っています。

相談・手続きなどの窓口

- 犬の登録に関する手続き…市環境衛生課(☎20・1531)
- 咬傷事故などの届け出…印旛保健所成田支所(☎26・7231)
- 犬や猫の引き取り・しつけ教室…県動物愛護センター(☎93・5711)
- ペットに関する各種相談…(財)千葉県動物保護管理協会(☎043・214・7814)

※くわしくは各問い合わせ先へ。

住宅用火災警報器

あなたの家は設置しましたか

平成20年6月からすべての住宅に住宅用火災警報器の設置が義務付けられています。

すでに設置している人は

設置した住宅用火災警報器が、万一の時に正しく作動するために、は日ごろの点検や掃除、確認が必

要になります。

○引きひもや警報器停止ボタンで作動確認をする

○付着したほこりはふき取る

○点検・掃除方法は、機種により異なることがあるので取扱説明書を参照する

○寝室の変更があった場合、それに合わせて設置している場所や位置を変更する

火災以外で鳴ってしまったら

本体に付いている引きひもを引くか、警報停止ボタンを押してください。

機種によって異なることがあるので取扱説明書を確認しておくことが必要です。

悪質な訪問販売に注意

不適正な価格・強引な販売などを行う業者に注意してください。「怪しいな」「おかしいな」と思ったら、すぐに消費生活センター(☎23・1161)へ相談しましょう。

住宅用火災警報器の訪問販売は、クーリング・オフ制度の対象です。

※くわしくは消防本部予防課(☎20・1591)または住宅用火災警報器相談室(☎01201565-911)へ。

家電リサイクル法

対象機器が追加されました

4月1日から家電リサイクル法(特定家庭用機器再商品化法)の対象機器に液晶テレビ、プラズマテレビ、衣類乾燥機が追加されました。

対象機器…エアコン、テレビ(ブラウン管テレビ、液晶テレビ、プラズマテレビ)、冷蔵庫、冷凍庫、洗濯機、衣類乾燥機

※くわしくはクリーン推進課(☎20・1530)へ。

スズメバチ駆除に補助金

市では、スズメバチに限定し、建物や樹木などに作られた巣を駆除するときに補助金を交付しています。交付を受けるには事前の申し込みが必要です。※くわしくは環境衛生課(☎20-1531)へ。



除草剤の散布

飛散しないよう 細心の注意を

住宅地などで除草剤(農薬)を散布するときは次のことを守り、飛散しないよう注意してください。

- 周囲に影響が少ない時間帯を選び、風が無いときや弱いときに最小限の範囲にとどめ、風向きや散布方向などを考えて隣接地へ飛散しないよう注意をする
- 庭木など食用としない植物への散布であっても、農薬取締法に基づいて登録された農薬を使用し、ラベルに記載されている使用上の注意を守って使用する
- 事前に周辺の住民に農薬の使用目的・散布日時・農薬の種類などを連絡し、散布時には立て看板などで区域内にはほかの人が入

らないように注意する。特に、学校や通学路があり、散布時に通行が予想される場合には、学校や保護者などに連絡する

○農薬を使用した年月日、場所、農薬の種類・名称、希釈倍率、対象植物などを記録し、一定期間保管する

※農薬と健康に関する相談は農政課(☎20-1541)または健康増進課(☎27-1111)へ。

水道週間

限りある水を もっと大切に

6月1日(月)～7日(日)は水道週間です。限りある資源を大切にしましょう。

漏水に注意
使用水量が極端に多いと思った

ら、漏水の疑いがあります。家中の蛇口を閉めても、水道メーターの星型パイロットメーターや1ℓ針が動いていたら、早急に成田市指定給水装置工事業者に連絡して修繕してください。

※くわしくは市水道部業務課(☎22-0269)へ。

定額給付金・子育て応援特別手当

手続きはお早めに

4月27日から定額給付金と子育て応援特別手当の申請を受け付けています。

既に申請した人への給付は、大量の申請を取り扱うため、振り込みまでに4～6週間の期間がかかります。給付日は決定通知書を郵送してお知らせします。

市営住宅の入居者

受け付けは 1日から15日まで

市では、市営住宅の空き家人居者を次の通り募集します。

申込資格 以下の要件をすべて満たす人

- 続けて6カ月以上、市内に居住しているか勤務先があること
- 同居しようとする親族がいること
- 住宅に困っていること
- 所定の方法で算出した世帯の所得月額が15万8千円以下(高齢者・障がい者・子育て世帯は21万4千円以下)であること
- 市税を滞納していないこと

給付は預金口座への振り込みが原則ですが、口座を持っていない人については、6月29日(月)から現金給付の申請受け付けを開始します。

現金給付の場合も、給付日は申請受付後に決定通知書を郵送してお知らせします。

※申請書が届かないなど不明な点があったら、企画政策課定額給付金班「成田市定額給付金等問い合わせ窓口」(☎73-6510)へ。

○連帯保証人がいること

○申込者と同居しようとする親族が暴力団員でないこと

○家賃希望する住宅や、世帯の所得額によって異なる

受付期間 6月1日(月)～15日(月)(土・日曜日を除く)

受付場所 建築住宅課(市役所5階)

※申込書の配布は、下総・大栄支所でも行います。くわしくは同課(☎20-1564)へ。

入居を募集する市営住宅

団地名	募集戸数	間取り	所在地	世帯人数
北園護台	1(3階)	3DK(6、6、7.5畳)	園護台1385-1	3人以上
中園護台	2(1階)	3DK(6、6、6畳)	園護台2-3-1	3人以上
中園護台	1(1階)	3DK(6、6、4.5畳)	園護台2-3-1	2人以上
桜川	1(2階)、1(3階)、2(4階)	3K(6、4.5、3畳)	三里塚248	1人以上
名木	1(平屋建て)	4DK(8、6、6、6畳)	名木931	2人以上
名木	6(平屋建て)	3K(6、6、4.5畳)	名木931	2人以上

市長日誌

(5月1日～15日)

- 1日 防犯巡回指導員委嘱状交付式
- 7日 北千葉道路建設促進期成同盟総会
廃棄物不法投棄監視員委嘱状交付式
体育指導委員連絡協議会総会
(仮称)公津の杜複合施設整備計画に係る地元説明会
- 8日 千葉県長沼水害予防組合常設委員会
伊能歌舞伎米研究会総会
- 9日 成田山平和大塔まつり奉納総踊り
PTA連絡協議会総会
- 10日 伊能歌舞伎保存会総会
- 11日 成田新高速鉄道建設促進期成同盟総会
- 13日 生涯大学院入学式・開講式
成田赤十字病院地域医療支援病院運営委員会
遺族会総会
- 15日 老人クラブ連合会総会
なりた環境ネットワーク役員会
酪農組合総会
成田地区SOSネットワーク連絡協議会総会
千葉県長沼水害予防組合組合会



平和大塔まつり奉納総踊りで参加者を激励

住民票・印鑑登録証明書

**自動交付機で
取得できます**

自動交付機を利用するには、暗証番号が登録された専用カードが必要で、住民票と印鑑登録証明書が取得できる「印鑑登録証・なりた市民カード」と住民票のみが取得できる「なりた市民カード」の2種類があります。

カードの交付申請には、4桁の暗証番号の登録が必要になりますので、必ず本人が申請してください。現在お持ちの印鑑登録証を専用カードに取り替えることもできます。

必要なもの 印鑑登録証(すでに印鑑登録している人)、印鑑(新規で印鑑登録する人は登録する印鑑)、官公署発行の顔写真付き身分証明書

受付場所 市民課(赤坂・遠山分室を除く)、下総・大栄支所市民福祉課

身分証明書がない場合は、後日、申請人の意思確認のための「照会書」を自宅に郵送しますので、「回答書」欄に押印し必要事項を記入して、申請窓口を持ってきてください。身分証明書がない人でも、

自動交付機の設置場所と稼働時間

設置場所	稼働時間	休止日
市民課前	午前8時30分～午後5時	土・日曜日(第2・4日曜日を除く)、祝日、年末年始(12月29日～1月3日)
三里塚コミュニティセンター(☎40-4880)	午前9時～午後5時	休日(くわしくは各施設にお問い合わせください)
中央公民館(☎27-5911)		

成田市に印鑑登録している人を保証人として申請した場合は、即日交付が受けられます。そのとき、保証人の登録印の押印と登録番号の記入された保証書が必要になります。

※自動交付機で使用できるのは、紙幣は千円札のみ、硬貨は10円以上です。くわしくは市民課(☎20-1525)、下総支所市民福祉課(☎96-1113)、大栄支所市民福祉課(☎73-8066)へ。

水道メーターの交換

**委託を受けた業者が
交換に伺います**

水道メーターは、計量法により使用期間が8年と定められてい

家庭の「ごみ」

分別して収集袋へ

市では、ごみを指定ごみ収集袋で分別収集しています。決められた収集日の午前8時30分までに集積所に出してください。

ごみを処理施設に直接自己搬入する場合は、地区ごとに搬入先が異なりますので注意してください。

成田地区

「燃やせるごみ」(青袋)、「ビニール・プラスチック類」(白袋)、「ビン・カン・ガラス」(赤袋)、「金物・陶磁器類」(黄袋)に分別してください。

乾電池・体温計・温度計・蛍光灯などは「有害ごみ」です。指定袋が入っている外袋か、中身が確認できる袋を使用してください。

「粗大ごみ」の収集を希望する人は、いずみ清掃工場(☎36-1689)に申し込みをしてください。

下総・大栄地区

「可燃ごみ」(緑袋)、「ビン・カン」(黄袋)、「不燃ごみ」(赤袋)、「ペットボトル」(白袋)に分別してください。

家具類などは、伊地山クリーンセンター(☎0478-59-2148)へ直接搬入してください。直接搬入するには下総・大栄支所農産土木課で発行する搬入券が必要です。

※くわしくはクリーン推進課(☎20-1530)へ。

井戸水などの水質検査

**申し込みは
食品衛生協会へ**

食品衛生協会では、水質検査の窓口を開設しました。検査は、食品事業関係者以外の人も受け付けます。

予約と容器的貸し出し 月々金曜日(祝日を除く) 午前9時～午後5時

検査受付方法 水曜日(祝日の場合は木曜日) 午前9時～11時に、当日採取した井戸水を提

出

予約・受付場所 印旛合同庁舎内(佐倉市)

料金 会員(食品関係業者) 6,000円、一般 7,000円
結果報告は、約2週間後に検査機関から郵送します。

検査で異状が認められた場合は、印旛保健所健康生活支援課(☎043-483-1137)、印旛保健所成田支所(☎26-7231)に相談してください。

※くわしくは印旛保健所管内食品衛生協会(☎043-483-1179)へ。

6月の水道水の排水作業

水道部では水質維持のため、次の通り水道水の排水作業を行います。予定地区では、一時的に減水・濁りなどが発生することもありますので、ご了承ください。受水槽を使用している場合は、万に備え適切な措置をお願いします。

作業日	予定地区	予定時間
6月8日(月)	並木町(成瀬台・野沢台)地区	午後11時～
6月9日(火)	並木町(成瀬台・ウルシ台)地区	翌午前5時

※くわしくは水道部工務課(☎22-0269)へ。

心の健康、応援します

困りごと・悩みごと相談室

一人で悩んでいないで相談してみませんか？

毎日の生活の中で、疑問に思っていること、誰かに相談したいと思っていることはありませんか。市などでは、そんなあなたの要望に応え、各種相談を行います。相談は無料で秘密は厳守されます。この機会に日ごろ感じている疑問や悩みを解消してみてはいかがでしょうか。



6月の相談日

※12:00～13:00は相談できません。

相談名	期日	時間	場所	問い合わせ先
市民生活相談(離婚・相続・相続関係・金銭貸借・売買など)	月・金曜日	9:00～16:00	市役所2階市民相談室	市民協働課市民相談室 ☎20-1507 ※裁判所で係争中の事件は除きます。法律相談7月分の予約は6月24日(水)午前8時30分から受け付けます。
法律相談(予約制・市内在住の人)	水曜日	13:00～16:00	〃	
もめごと・なやみごと・苦情相談(人権・行政相談)	9日(火)	10:00～15:00	〃	
外国人相談(英語・中国語・スペイン語・ポルトガル語)	12日(金)・26日(金)	13:00～16:00	〃	
税務相談	16日(火)	10:00～15:00	〃	
不動産相談	16日(火)	10:00～12:00	〃	
市民よろず相談	20日(土)	13:00～16:00	イオンモール成田	県行政書士会印旛支部 作田義美さん ☎23-3286
税務支援センター(予約制)	10日(水)・24日(水)	10:00～15:00	県税理士会成田支部(飯田町157-4)	県税理士会成田支部 ☎28-0931
司法書士法律相談	17日(水)	18:00～20:00	保健福祉館	県司法書士会佐倉支部 石井滋さん ☎20-1810
木造住宅耐震相談(予約制)	26日(金)	9:00～16:00	市役所5階503会議室	建築住宅課 ☎20-1564
女性就業(内職)相談(来所前に要電話)	水・金曜日	10:00～16:00	市役所2階女性就業相談室	商工課 ☎22-1111 内線2729
商工業者法律相談(予約制)	10日(水)	10:00～12:00	商工会館2階相談室	商工会議所 ☎22-2101
消費生活相談	月～金曜日	9:30～16:30	消費生活センター(市役所2階)	消費生活センター ☎23-1161
年金相談	水曜日	10:00～15:00	市役所1階相談室	保険年金課 ☎20-1547
女性のための相談(予約制)	11日(木)・25日(木)	10:00～16:00	市役所2階相談室	企画政策課 ☎20-1500
交通事故相談	2日(火)	10:00～15:00	市役所1階相談室	交通防犯課 ☎20-1527
障がい者相談	水曜日・第4日曜日・祝日を除く毎日	9:00～19:00	保健福祉館	障がい者相談センター ☎27-1106
心配ごと相談	木曜日	10:00～15:00	保健福祉館	社会福祉協議会 ☎27-7755
	12日(金)	10:00～15:00	下総地域福祉センター	
	19日(金)	10:00～15:00	保健福祉館大栄分館	
酒害相談	4日(木)	9:00～12:00	保健福祉館	〃
家庭児童相談	月～金曜日	9:00～16:00	市役所2階家庭児童相談室	子育て支援課 ☎20-1538
就学相談(予約制)	月～金曜日	9:00～17:15	教育センター	教育センター ☎20-2922
教育相談(予約制)	火曜日	9:00～16:00	〃	〃
教育相談(不登校相談も)	月～金曜日	9:00～17:00	ふれあいる一む21	教育相談室 ☎22-5100

お金を借りるアルバイト!?



だまされたのかも...

Q 携帯サイトで「簡単なアルバイト」を見つけ、連絡を取り、会って話を聞いたところ、「サラ金でローンカードを作り、お金を借りるアルバイト。支払いは責任を持ってするので、迷惑は掛けない」と誘われました。3万円の報酬欲しさに、言われるまま手続きをしてカードと借りた40万円を渡しました。その後、同様に携帯電話の契約もしてくるよう指示されたので、新規契約の上、その携帯電話機と書類を渡し、報酬を受け取りました。それぞれ請求書は来ていましたが、来ても払わなくてよいと言われていたので放っておいたところ、数カ月後にサラ金業者と携帯電話会社から督促状が。驚いてアルバイト先に連絡しましたが連絡が取れません。どうしたらよいでしょうか。

A これは「名義貸し」といわれる手口です。自分で使ったわけではない、使用した人が支払えばよいと考えることは、トラブルの解決になりません。

「契約者」は書類にサインした「あなた」ですので、責任を問われることとなります。

まずは、ローンカードは今後借り入れができないように手続きしましょう。また、携帯電話もこれ以上利用されないよう解約手続きをします。その上で支払いについて話し合い、支払いが困難であれば債務整理を検討しましょう。

督促状を放置すると、裁判所に訴えられてしまうこともあります。もし、裁判所から通知が来たら、すぐに対応しなければなりません。

契約書に自分の名前を書くことは、その契約に関する責任をすべて負うこととなりますので、慎重に行動しましょう。

ただし、まったく身に覚えがない場合や、他人に勝手に名前が使われたと思われるときは、責任が無いことを主張して争うこととなります。

※くわしくは消費生活センター(☎23-1161)へ。



緑のカーテンで夏を涼しく

「緑のカーテン」は、アサガオなどのツル性植物で作る、自然のカーテンのことです。

ベランダや庭など屋外から太陽の光や熱を遮ることで、アルミサッシや外壁などが熱せられることを防ぎ、部屋の温度上昇を抑えることができます。また、植物から出る水蒸気で体感温度を下げる効果もあるので、クーラーに頼り過ぎず夏を涼しく過ごすことができ、電気代の節約にもなります。

全国的に広がりつつある緑のカーテンを夏に備えて作り始めませんか。

用意するもの

種や苗、土、肥料、プランター、ツルをはわせるネットなど

作り方

プランターに種まきし、成長してきたらツルをはわせるネットを準備します。伸びてきたら上手にネットに巻き付くよう手伝ってあげましょう。秋になったら種を収穫して、来年まで大事に保管しておきましょう。ツルや葉などは堆肥化すると一層エコですね。

注意すること

- 台風への備え…ネットを固定するか、いったん外して移動する
- 掃除…風で葉が散らばることがあるので、隣近所に声を掛けて掃除する
- 害虫駆除…農薬などを使うときは、周囲に飛ばないようにビニールで覆うなど工夫する
- けが防止…ツルに添え木をする場合は、転んだときに危険なので先端を丸みのあるものにするなど気を付ける

種を配布しています

なりた環境ネットワーク(環境計画課内、市役所4階)では、緑のカーテン作りによく使われるアサガオ、ヘチマ、ゴーヤの種を配布しています。1人いずれか1袋で、無くなり次第配布終了です。

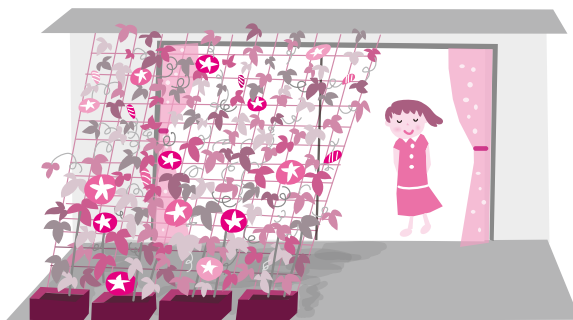

※くわしくは環境計画課(☎20-1533)へ。

国民健康保険の退職者医療制度 もう届け出は済んでいますか

会社などを退職して国民健康保険に加入した人が、厚生年金や共済年金を受給できるようになった場合は「退職者医療制度」で診療を受けることになります。

退職者医療制度の財源は、自己負担と国民健康保険税のほか、元の職場の健康保険などからの拠出金で成り立っています。退職者医療制度の対象者となっているにもかかわらず届け出がされないと、拠出金で負担すべき医療費分まで国保が負担することになります。

皆さんの負担を増やさないためにも、対象となったら必ず届け出をお願いします。

たは下総・大栄支所市民福祉課へ届け出て、「国民健康保険退職被保険者証」に切り替えてください。

届け出に必要なもの

年金証書(加入期間の分かるもの)、保険証、印鑑

病院にかかるとき

病院の窓口「国民健康保険退職被保険者証」を提出し、受診してください。

次の①～③すべてに該当する人が対象です

- ①国民健康保険に加入している人
 - ②65歳未満の人
 - ③厚生年金や各種共済組合などの老齢(退職)年金を受けられる人で、年金への加入期間が20年以上、または40歳以上での加入期間が10年以上の人とその扶養家族
- * 扶養家族とは、退職者本人の子、配偶者(内縁を含む)、直系尊属、三親等内の親族または配偶者の父母と子で、退職者本人と生計を共にし、主として退職者本人の収入で生計を維持している人



14日以内に届け出を

年金証書を受け取ったら、14日以内に保険年金課ま

年金の振込・支払通知書 発行は年1回です



国民年金、厚生年金、船員保険の年金は、支払い月(偶数月)の15日に希望した銀行などの預金口座に振り込まれます。「振込通知書」は年1回、社会保険庁から毎年6月に送付され、翌年4月までの支払日と金額が記載されています。年金の支払額に変更があったときや、受取先の金融機関を変更したときなどには、その都度通知されます。郵便局の窓口で通知書と引き換えに現金で受け取りをしている場合は、支払いごとに「支払通知書」が送付されます。

「振込通知書」「支払通知書」については、ねんきんダイヤル(☎0570-05-1165)へ問い合わせてください。

age Board

千羽鶴を広島・長崎に届けよう 「折り鶴平和プロジェクト」

市民の皆さんによる千羽鶴を終戦記念日に合わせて広島・長崎に届けます。市役所などに折り紙と折り鶴を入れる箱を設置しますので協力ください。10cm四方のチラシなどで折った鶴でも結構です。
期間＝6月1日(月)～7月24日(金)
募集箱の設置場所＝市役所ロビー、中央公民館、下総公民館、大栄公民館、三里塚コミュニティセンター、保健福祉館
※千羽鶴に束ねるボランティアも募集します。くわしくは広報課国際交流室(☎20-1503)へ。

通常料金を100円値下げ 「成田スマートインターチェンジ」

新空港自動車道下り線で運用が開始された成田スマートインターチェンジの料金が、8月31日(月)まで通常料金から100円割引されています。
利用時間＝午前6時～午後10時
対象車種＝ETC搭載の全車種
割引料金＝軽自動車など100円、普通車・中型車150円、大型車200円、特大車300円
※くわしくは成田スマートインターチェンジ地区協議会事務局(県道路計画課・☎043-223-3120)へ。

適正処理をお願いします 「農業用廃プラスチック」

使用済み農業用ビニール資材や農業用ポリエチレン資材など、農業用廃プラスチック類は産業廃棄物で、野焼き・不法投棄は法律により禁止されています。
市農業用廃プラスチック対策協議会では、農業用廃プラスチック類の適正な処理を推進するために、地区ごとに回収を行っています。回収・処理を希望する人は、事前に登録してください。
回収対象＝農業用廃ビニール・廃ポリエチレン、肥料袋・培土袋
※育苗箱、保温マット、あぜシート、ブルーシートなどは回収対象外です。産廃業者などで処理をお願いします。くわしくは農政課(☎20-1541)、JA成田市(☎36-1541)、JAかとり経済センター(☎73-4413)へ。

道路上の防犯対策に 「防犯カメラのガイドライン」

市では、区、自治会、商店街組合などの団体が、道路上の防犯対策として設置する防犯カメラの設置・運用について配慮すべき事項をまとめた「成田市防犯カメラの設置及び運用に関するガイドライン」を策定しました。防犯カメラの有用性とプライバシーの保護との調和を図るため、各団体はガイドラインを参考に適切な設置と運用に努めてください。
※くわしくは交通防犯課(☎20-1527)へ。

★ 催し物

暮らしに役立つ 「消費者講座」

日時＝6月29日(月) 午後1時30分～午後3時30分
会場＝市役所6階中会議室
テーマ＝人生の最期はどのように迎えればよいか～最近のお葬式事情～
講師＝斎藤喜代美さん(シニアライフアドバイザー)
定員と参加費＝50人(先着順)・無料
※申し込みは、住所、氏名、電話番号を電話またはFAXで商工課(☎20-1622 FAX24-2185)へ。

学校見学会や教育相談 「県立富里特別支援学校」

日時＝6月16日(火)・17日(水) 午前9時40分～11時40分
会場＝県立富里特別支援学校(富里市)
※申し込みは6月10日(水)までに同校学校公開担当(☎92-2100)へ。

宗吾霊堂^{あじさい}「紫陽花まつり」

期間＝6月14日(日)～7月5日(日)
会場＝宗吾霊堂・あじさい公園
※期間中の日曜日、午前10時～午後3時に、琴・尺八・二胡などの演奏やお茶会、写真コンテストが開催されます。くわしくは「紫陽花植樹による観光地づくり」実行委員会事務局((社)成田市観光協会・☎22-2102)へ。

移動図書館巡回日程

利用日時	駐車場
5日(金)	14:10～14:30 長沼共同利用施設
19日(金)	14:50～15:10 長田共同利用施設
	15:25～15:45 赤荻保育園
	16:00～16:30 土屋公園
12日(金)	14:00～14:20 さき山第一街区公園(宗吾台)
	14:40～15:00 並木町公民館
	15:10～15:30 大久保台地区集会所
	15:40～16:10 公津の杜公園

※雨天などの場合は中止することがあります。くわしくは市立図書館(☎27-4646)へ。

今月の図書館休館日＝1日(月)、8日(月)、15日(月)、22日(月)、23日(火)～26日(金)(特別整理期間)、29日(月)
6月23日(火)～26日(金)は蔵書点検のため休館します。この期間はブックポストも使用できません。

映画会

視聴覚サービスセンター・☎27-2533
◇6月6日(土)＝「カンフー・ダンク!」
2008年・台湾・香港・中国・吹替
◇6月7日(日)＝「落語娘」
2008年・日本
◇6月13日(土)・14日(日)＝「ホートン ふしぎな世界のダレダーレ」
2008年・アメリカ・アニメーション・吹替
◇6月21日(日)＝「不都合な真実」
2006年・アメリカ・吹替
◇6月28日(日)＝「ラストゲーム 最後の早慶戦」
2008年・日本
◆入場は無料・上映は午後2時から、会場は市立図書館2階視聴覚ホール

航空機騒音測定結果

平成21年4月分

測定局	WECPNL	測定局	WECPNL	測定局	WECPNL
竜台	63.6	荒海	74.8	野毛平	71.2
北羽鳥	68.5	幡谷	66.9	大室	68.7
北羽鳥北部	66.3	成毛	66.9	大室(NAA)	72.2
長沼	68.0	飯岡	70.9	堀之内	70.6
磯部	68.4	大生	70.8	馬場	65.6
水掛	66.5	土室(県)	77.6	新田(NAA)	68.5
新川	66.8	土室(NAA)	66.9	新田	71.3
猿山	58.0	芦田	75.0	遠山	71.7
滑川	64.7	荒海橋本	74.6	本三里塚	75.3
西大須賀	70.1	野毛平工業団地	70.8	御料牧場記念館	70.3
四谷	68.2	赤荻	70.1	三里塚	86.2
高倉	73.1	下金山	62.4	本城	71.2
内宿	64.5	押畑	60.3	南三里塚	74.9

※WECPNLとは、航空機騒音の特異性、継続時間、昼夜の別なども加味したうるささの単位。この数値は速報値です。くわしくは空港対策課(☎20-1521)へ。



募 集

フィルムも現役

「16 ミリ映写機操作技術講習会」

日時=6月20日(土) 午前10時~午後4時
 会場=市立図書館2階視聴覚製作室
 定員と参加費=15人(先着順)・無料
 ※申し込みは視聴覚サービスセンター
 (☎27-2533)へ。



お知らせ

刊行しました

「成田市史研究 33号」

主な内容と執筆者

- 近世成田における俳諧事情・加藤定彦
- 行方沼東の受け取った書信・山本佗介
- 現在の成田市内に存在していた戦災浮浪児収容施設「聖十字学園」に関する一研究・小倉常明
- 聞き書き 成田の昔と私の歩み・語り手 林盈六、聞き手 小倉博
- 慶長四年「馬乗里村御縄打水帳」と馬乗里村一高木利介氏聞き書き一・木村修、外山信司
- 体験記 東亜建設青年訓練所について(二)・吉川正信
- 成田市史調査員だより 二
- 成田市史年表稿 2006(平成18)年
- 成田市関係新聞記事目録 2006(平成18)年



規格・ページ数=A5判・140ページ

頒布価格=450円

頒布場所=市立図書館2階参考資料室、市役所1階行政資料室

※既刊刊行物の「成田市史」、「下総町史」、「大栄町史」、「成田市史研究」も上記の場所で頒布しています。くわしくは市立図書館(☎27-4646)へ。

運転資金や設備資金などに 「中小企業資金融資制度」

対象=市内で1年以上同一事業を営む中小企業の経営者
 資金の種類と限度額
 ○設備資金…3,000万円
 ○運転資金…1,500万円
 ○零細企業向け資金(運転・設備)…750万円
 ○季節資金…300万円
 ※くわしくは商工課(☎20-1622)へ。

ベイエフエムで市の情報を 「NARITA-NATIVE(ナリタ ネイティブ)」

ベイエフエムの放送で、6月2日から市の情報番組「NARITA-NATIVE(ナリタ ネイティブ)」が始まります。番組では県内外の人にも広く成田の魅力を知ってもらうため、市内のイベントなどの情報を流していきます。放送時間は毎週火曜日午前8時57分~59分です。
 ※くわしくは広報課(☎20-1503)へ。

6月中に忘れずに 「農業者年金の現況届」

現況届の提出は、農業者年金を受給するために必要な毎年の手続きです。農業者年金現況届は、毎年5月下旬に、農業者年金基金から年金受給者へ直接送付されますので、必要事項を記入し署名の上、6月末日までに市農業委員会へ提出してください。提出を忘れた場合、11月から年金の支払いが差し止められますので注意してください。受け付けは市農業委員会事務局(市役所4階)、下総・大栄支所で行っています。
 ※くわしくは同事務局(☎20-1573)へ。

取り扱いに注意を 「危険物安全週間」

6月7日(日)~13日(土)は危険物安全週間です。今年の標語は「安全は 意識と知識と 心掛け」です。石油類をはじめとする危険物は、幅広く利用され安全確保の重要性が増大しています。危険物の正しい取り扱い・保管方法・特性を再認識し、安全使用を心掛けましょう。
 ※くわしくは市消防本部予防課(☎20-1591)へ。

飲料用の井戸水に 「浄水器設置費補助金」

市では、飲料用として使用している井戸水から下表の対象物質が基準値を超えて検出された場合、これらを除去するための浄水器を設置する世帯に対し、補助金を交付しています。

対象物質	基準値
硝酸性窒素・亜硝酸性窒素	10mg/ℓ以下
ヒ素	0.01mg/ℓ以下
トリクロロエチレン	0.03mg/ℓ以下
テトラクロロエチレン	0.01mg/ℓ以下

補助金額は15万円を限度に、浄水器の購入・設置費の2分の1です。補助金の交付を受けるには、浄水器の購入・設置前に、申請書の提出などの手続きと、その審査が必要になります。対象物質を除去できる浄水器は、逆浸透膜方式などです。上水道が整備されている地区の人は、補助金の交付は受けられませんので注意してください。
 ※くわしくは環境対策課(☎20-1532)へ。

土砂による埋立てに 「残土条例」

市では、土砂の搬入による埋め立て、盛り土、たい積行為、搬入土砂の土質について必要な規制を行うことにより、自然環境や生活環境を保全するとともに災害の発生を未然に防止し、住民の健康で安全・快適な生活を確保する目的から「成田市土地の埋立て等及び土砂等の規制に関する条例」を定めています。この条例により、市内で500㎡以上の埋め立てなど(一時たい積を含む)を行う場合は、条例に定める手続きが必要になります。安全基準に適合しない土砂は、面積を問わず埋め立てなどに利用できませんので注意してください。
 ※くわしくは環境対策課(☎20-1532)へ。

第5回サンクスホームタウン成田デー

日時=6月11日(木) 午後6時15分から
 会場=千葉マリスタジアム
 主催=(株)千葉ロッテマリーンズ、千葉ロッテマリーンズ成田後援会
 ※当日は成田物産展や成田にちなんだイベントを実施します。くわしくは観光プロモーション課(☎20-1540)へ。

age Board

身近にこんなスポットが 「市内施設見学会」

期日＝7月9日(木)
集合時間と場所＝午前9時・市役所1階ロビー(午後3時30分解散)
見学コース＝リサイクルプラザ・いずみ清掃工場、さくらの山、三里塚コミュニティセンター(昼食)、全日空整備工場
対象＝市内に住んでいる人
定員＝35人(先着順)
参加費＝無料(昼食は各自で用意)
※申し込みは6月30日(火)までに広報課(☎20-1503)へ。



機体の整備を見学

勝利を目指して 「夏季バレーボール大会」

期日＝7月12日(日)
会場＝フィットネスハウス・アリーナ(中台体育館)
競技方法＝男女別6人制でのトーナメント方式
参加費＝1チーム3,000円
※組み合わせ抽選は市バレーボール協会で行い、後日結果を送付します。申し込みは6月26日(金)までに市体育協会事務局(生涯スポーツ課・☎20-1584)へ。

肩こり・腰痛予防に 「イシュタンガヨガ教室」

日時＝6月12日(金)・26日(金) 午前10時～正午
会場＝フィットネスハウス・アリーナ(中台体育館)
内容＝体のゆがみを改善し、肩こり・腰痛を予防
対象と定員＝小学生以上・50人(先着順)
参加費＝市内210円(学生は150円)、市外320円(学生は230円)
※申し込みはフィットネスハウス・アリーナ(☎26-7251)へ。

高齢者の介護予防支援 「パート看護師」

応募資格と募集人数＝看護師の資格と普通運転免許を持つ人・1人
業務内容＝高齢者宅の家庭訪問
勤務日時＝月～金曜日(祝日を除く) 午前9時～午後5時
採用期間＝7月1日～3月31日
時給＝1,200円
申込方法＝6月15日(月)(必着)までに写真を貼った履歴書を直接または郵送で高齢者福祉課(市役所議会議棟1階 〒286-8585 花崎町760)へ
※くわしくは同課(☎20-1537)へ。

みんなおいでよ！ 「図書館のおはなし会」

0・1歳のおはなし会
日時＝6月12日(金) 午前11時～11時30分
会場＝市立図書館1階おはなし室
対象＝0・1歳児と保護者
定員と参加費＝12組(初めての人を優先に先着順)・無料
申込方法＝事前に市立図書館(☎27-4646・受け付けは午前9時30分から)へ
土曜日のおはなし会
日時＝毎週土曜日 午後2時～2時30分
会場＝市立図書館1階おはなし室
内容＝絵本の読み聞かせ(第3土曜日は昔話などの語り)
対象＝4歳～小学生(第3土曜日は5歳～小学生)
参加費＝無料
※土曜日のおはなし会への参加を希望する人は当日直接会場へ。くわしくは市立図書館(☎27-4646)へ。

日曜開庁日

6月14日・28日
午前8時30分～午後5時15分

福祉施策にご意見を 「保健福祉審議会委員」

活動内容＝保健、医療、福祉施策の計画や推進、運営などに関する事項の審議
応募資格と募集人数＝市内在住で20歳以上75歳未満の人(ほかの審議会などの委員に委嘱されている人、議員、市の常勤職員は除く)・2人
任期＝委嘱した日から平成23年3月31日まで
応募方法＝保健、医療、福祉施策の計画や推進、運営などに関する作文(800字程度)と履歴書を直接または郵送で社会福祉課(市役所1階 〒286-8585 花崎町760)へ
応募期限＝6月15日(月)(必着)
※くわしくは社会福祉課(☎20-1536)へ。

夏の訪れを感じてみよう 「総の里ウォーク」

日時＝6月27日(土)
受付時間＝午前8時30分～10時30分
集合場所＝市役所下総支所駐車場
コース＝下総支所～龍正院～乗願寺～小御門神社～楽満寺～常福寺～ゆめ牧場(約13km、ゆめ牧場からはJR滑河駅まで無料シャトルバスで送迎)
※参加費は無料です。参加を希望する人は当日直接会場へ。くわしくは観光プログラム課(☎20-1540)へ。

男女共同参画セミナーに参加しませんか

第1回

日時＝6月30日(火) 午後1時30分～3時
会場＝市役所6階大会議室
テーマ＝地域を輝かせる女性たち～魅力の地域づくり・人づくりの現場から～
講師＝福留強さん(聖徳大学教授)
定員と参加費＝80人(先着順)・無料

※申し込みは第1回が6月26日(金)、第2回が7月15日(水)までに企画政策課(☎20-1500)へ。託児室(2～6歳)の利用を希望する人は第1回が6月22日(月)、第2回が7月10日(金)までに同課へ。

第2回

日時＝7月16日(木) 午後1時30分～3時
会場＝市役所6階中会議室
テーマ＝この道をゆく～感謝の心で命の輝きを描いてゆきたい～
講師＝浅野照子さん(詩画家)
定員と参加費＝40人(先着順)・無料



募集

読み聞かせボランティアのための「絵本とおはなし大好き講座」

日時＝6月4日(木) 午前10時15分～正午

会場＝市立図書館2階集会所

講師＝平塚ミヨさん(国立おはなしの会)

内容＝石井桃子さんの絵本やおはなしの世界を楽しむ

対象＝成人で絵本の読み聞かせやおはなしのボランティア活動に興味がある人

定員と参加費＝30人(先着順)・無料

※この講座は「子どもゆめ基金」の協力と助成を受けてボランティアグループ「おはなしがらがらどん」が開催します。参加を希望する人は当日直接会場へ。保育を希望する人は6月3日(水)までに市立図書館(☎27-4646)へ連絡してください。くわしくは同館へ。

産前産後のお母さんに「マタニティ・ヨガ教室」

期日＝毎月第4水曜日(9月と12月は休み)

時間

○産前15週以降の人…午前9時30分～10時30分

○産後2～6カ月の人…午前11時～正午

会場＝中央公民館和室

内容＝産前・産後のお母さんのためのヨガ

対象＝産前・産後の健康な人(産後は赤ちゃんも参加可)

定員と参加費＝産前(各回)30人、産後(各回)15人(いずれも先着順)・無料

持ち物＝運動のできる服装、バスタオル、飲み物、母子手帳・保険証など

※申し込みは各開催日の前月10日からの午前9時～午後5時に中央公民館(☎27-5911、第1月曜日・祝日は休館)へ。

あなたも不思議な世界へ「マジック入門教室」

日時＝6月27日～7月25日の土曜日(全5回) 午前10時～正午

会場＝玉造公民館

内容＝初心者でも楽しめるマジック

対象と定員＝成人・15人(市内の人優先で先着順)

参加費＝3,000円(教材費)

※申し込みは午前9時～午後5時に玉造公民館(☎26-3644、月曜日は休館)へ。

自然体験！「親子えびがにつり教室」

日時＝6月27日(土)(荒天の場合は翌日に延期) 午前9時～正午

会場＝下方地先

対象＝小学生と保護者

定員＝15組30人(先着順)

参加費＝1組100円(えさ代)

※申し込みは午前9時～午後5時に公津公民館(☎26-9610、月曜日は休館)へ。

不要になった布が変身「帽子作りリサイクル教室」

日時＝6月9日・16日の火曜日(全2回) 午後1時～4時

会場＝リサイクルプラザ

定員と参加費＝10人(初心者優先で先着順)・無料

持ち物＝2種類の布、接着芯50cm、ミン糸、裁縫道具

※申し込みは6月2日(火)からリサイクルプラザ(☎36-1000、月曜日は休館)へ。

運営スタッフになりませんか「青少年交流キャンプのつどい」

大自然の中での交流キャンプの運営スタッフとして思い出づくりをしませんか。

期日＝8月20日(木)～22日(土)(2泊3日、事前会議が数回あります)

会場＝国立那須甲子青少年自然の家(福島県)

対象と定員＝高校生～22歳・8人(先着順)

※申し込みは7月3日(金)までに生涯学習課(☎20-1583)へ。

20歳の思い出づくりに「成人式実行委員」

平成22年成人式の企画・運営を行う実行委員を募集します。

対象＝平成元年4月2日～平成2年4月1日に生まれた市内在住の人・市内の中学校を卒業した人

定員＝15人(先着順)

※申し込みは6月26日(金)までに生涯学習課(☎20-1583)へ。

初心者のための「ハンドボール教室」

日時＝6月21日(日) 午前9時～11時

会場＝西中学校屋外ハンドボールコート

対象＝小学1～6年生

参加費＝無料

※申し込みは6月18日(木)までに市ハンドボール協会・岡本さん(☎090-6925-2914)へ。

気軽に参加を「パークゴルフ体験研修」

日時＝6月29日(月) 午前9時から

会場＝十余三パークゴルフ場

参加費＝1,000円(昼食付)

対象と定員＝未経験者・36人(先着順)

※申し込みは6月19日(金)までに市レクリエーション協会事務局(生涯スポーツ課・☎20-1584)へ。



ボールをよく見て

力を合わせて「ダブルスチームカップ卓球大会」

日時＝7月5日(日) 午前9時から

会場＝フィットネスハウス・アリーナ(中台体育館)

競技方法＝ダブルス(40mmホワイトボール使用)

参加費＝1組3,500円

※申し込みは6月17日(水)までに市卓球協会事務局・野平さん(☎37-1000)へ。

保健インフォメーション

このコーナーの会場は保健福祉館です。問い合わせは健康増進課(☎27-1111)へ。電話やFAX(27-1114)で健康に関する相談なども受け付けています。

相談は医師などの都合により日程を変更する場合があります。

▼一般健康相談	期日	時間	相談を受ける人	▼成人検診・女性の検診
歯の健康相談	6月 3日(水)	午後1時30分～2時30分	歯科医師・歯科衛生士	期日と会場(成…成人検診、乳…乳がん検診、骨…骨密度検査、子…子宮がん検診) 6月 1日(月) 保健福祉館(成) 5日(金) 下総公民館(成) 9日(火) 下総公民館(成) 10日(水) 下総公民館(成) 11日(木) 下総公民館(成) 12日(金) 下総公民館(成) 15日(月) 保健福祉館(成) 16日(火) 保健福祉館(乳・骨) 17日(水) 保健福祉館(乳・骨) 18日(木) 保健福祉館(成・乳・骨・子) 19日(金) 保健福祉館(成) 22日(月) 市役所(成) 23日(火) 中郷公民館(成) 24日(水) 久住体育館(成) 26日(金) 保健福祉館大栄分館(成) 27日(土) 保健福祉館大栄分館(成) 30日(火) 十倉三共同利用施設(成)
こころの健康相談(予約制)	6月24日(水)	午後1時30分から	カウンセラー・保健師	
▼乳幼児健診・相談	期日	受付時間	対象	
赤ちゃん相談・4カ月	6月29日(月)	午前9時～9時30分 午後1時～1時30分	平成21年 2月生まれ	
赤ちゃん相談・10カ月	6月26日(金)		平成20年 8月生まれ	
1歳6カ月児健診	6月 4日(木)		平成19年11月生まれ	
3歳児健診	6月25日(木)		平成17年12月生まれ	
2歳児歯科健診	6月11日(木)	午後1時～1時30分	平成18年11月生まれ	
こころの発達相談(予約制)	6月11日(木)	午後1時30分から	心理発達に心配のある乳幼児	

- 母親学級(予約制)**…主に初めて母親になる人が対象
- パパママクラス(予約制)**…妊婦とその家族が対象
※日時などくわしくは健康増進課へ。
- こんにちは赤ちゃん事業**…生後4カ月までの赤ちゃんが対象
※赤ちゃんお誕生連絡票(母子健康手帳別冊1)を健康増進課へ送付。
- ポリオの予防接種**…生後3～90カ月(7歳6カ月)未満の乳幼児が対象
期日=6月5日(金)・8日(月) 受付時間=午後1時15分～2時
※問診票と母子健康手帳を持参。

献血にご協力ください

期日=6月25日(木)
会場と時間
○大成建設…午前10時～11時30分
○保健福祉館下総分館…午後2時～4時
※満16～69歳の人にご協力いただけます。
65歳以上の人は、60～64歳の間に献血をした経験があることが必要です。

急病診療所

☎27-1116
赤坂1-3-1(保健福祉館敷地内)

診療科目	診療日	診療時間
内科 小児科	毎日	午後7時～ 午後11時
外科 歯科	日曜日・祝日	午前10時～ 午後5時



※来診前に症状を連絡してください。健康保険証を忘れずに。電話のかけ間違いに注意してください。

日曜祝日診療機関

都合により休診する場合があります。来診前に電話で問い合わせてください。
成田病院(午前中・押畑・☎22-1500)
藤倉クリニック(午前中・幸町・☎22-1158)
聖マリア記念病院(取香・☎32-0711)
ひらの内科
(日曜日の午前中・ウイング土屋・☎23-8070)
大田クリニック
(日曜日の午前中・ウイング土屋・☎23-2100)
なのはなクリニック
(日曜日の午前中・吉岡・☎49-0533)



みんなおいでよ! なかよしひろば このコーナーの問い合わせは子育て支援課(☎20-1538)、子ども館(☎20-6300)または三里塚コミュニティセンター(☎40-4880)へ。

行事名	会場	子ども館	三里塚コミュニティセンター	対象	時間
親子であそぼう会		6月3日(水)…時計の製作 6月17日(水)…体操	6月4日(木)…時計の製作 6月18日(木)…腹話術	市内に住んでいる乳幼児と保護者	午前10時30分～11時
読み聞かせ		6月10日(水)・24日(水)	6月11日(木)・25日(木)		午前11時～11時30分
身体測定		6月19日(金)	6月12日(金)		午前10時30分～11時30分
子育てひろば		6月13日(土)・27日(土)	6月6日(土)		午前10時～正午

■子育てひろばは次の会場でも開設しています。会場=中央公民館・遠山公民館 日時=6月6日(土)・20日(土) 午前10時～正午

介護予防教室

受託事業者を公募します

市では、介護予防に効果的な内容で高齢者が継続的に参加できる「介護予防教室」を企画・運営する事業者を、次の通り募集します。

応募資格＝市内に事業所があり、介護予防事業の実施に意欲的な法人格を有する事業者

要項配布日時＝6月1日(月)～10日(水) 午前9時～午後5時

要項配布場所＝高齢者福祉課(市役所議会議事棟1階)

※要項は、高齢者福祉課ホームページ(<http://www.city.narita.chiba.jp/sisei/sosiki/kofuku/index0000.html>)からダウンロードすることもできます。くわしくは同課(☎20-1537)へ。

手話学習会と手話サロン

中途失聴者・難聴者のために

対象＝耳の不自由な人、その家族・友人など

手話学習会

期日と会場

○6月6日(土)・佐倉市中央公民館
○6月21日(日)・ふれあいプラザさかえ(栄町)

時間＝午後1時30分～4時

参加費＝無料(初めての人はテキスト代として1,000円)

手話サロン

期日と会場＝6月19日(金)・酒々井町社会福祉協議会

時間＝午後1時30分～4時

参加費＝500円(協会員は無料)

※要約筆記のサポートがあります。申し込みは千葉県中途失聴者・難聴者協会印旛香取事務所・板倉さん(☎/FAX043-444-0298)へ。

私立幼稚園園児補助金

6月5日までに申請を

市内に在住し私立幼稚園に通う園児の保護者に、園児1人当たり年額1万円を補助します。幼稚園から配布される申請書に必要事項を書いて、6月5日(金)までに各園に提出してください。

私立幼稚園就園奨励費補助金については、「広報なりた」6月15日号でお知らせします。

※締切日までに申請書が配布されないときは保育課(☎20-1607)へ連絡してください。くわしくは同課へ。

老人福祉施設

整備事業者を募集します

平成22・23年度に、市内で老人福祉施設(特別養護老人ホーム・ショートステイ)の整備を予定している社会福祉法人を対象に、施設整備要望書の提出を受け付けします。

受付期間＝7月1日(水)～31日(金)

※くわしくは高齢者福祉課(☎20-1537)へ。

特定疾患医療受給者票

期限内の手続きを

印旛保健所では、次の通り特定疾患医療受給者票の更新手続きを実施します。

期日＝6月2日(火)・8日(月)・12日(金)・16日(火)・22日(月)・26日(金)・30日(火)、7月7日(火)・9日(木)・13日(月)・21日(火)・23日(木)・27日(月)・31日(金)、8月4日(火)・10日(月)・14日(金)・18日(火)・24日(月)・28日(金)

時間＝午前9時30分～11時30分、午後1時15分～4時

会場＝印旛保健所(佐倉市)

印旛保健所成田支所での受け付け

期日＝6月4日(木)・18日(木)、7月2日(木)・15日(水)、8月6日(木)

時間＝午前10時～11時30分、午後1時～3時

対象＝成田市・富里市に在住する人

会場＝印旛保健所成田支所

※くわしくは印旛保健所健康生活支援課(☎043-483-1135)へ。

ノルディックウォーキングの会

気軽に生活習慣病を予防

ノルディックウォーキングは、ウォーキング用に開発されたポールを使って歩く運動です。ひざや腰への負担も少なく、通常のウォーキングより消費エネルギーが高いといわれています。生活習慣病の予防のため、参加してみませんか。

日時＝毎月第2水曜日・第4木曜日 午後1時30分～2時30分

会場＝保健福祉館

参加費＝無料

持ち物＝飲み物、帽子、タオル

※治療中の病気がある人は主治医と相談してください。参加を希望する人は当日直接会場へ。くわしくは健康増進課(☎27-1111)へ。

社会福祉協議会一般会員

会費納入にご協力を

市社会福祉協議会では、平成21年度の一般会員を募集しています。一般会員は1世帯当たり500円で、区・自治会・町内会を通じて納入をお願いしています。

皆さんから寄せられた会費は、貴重な財源としてさまざまな社会福祉事業に役立てられますので、ご協力をお願いします。

※くわしくは市社会福祉協議会(☎27-7755)、同下総地区センター(☎96-0523)、同大栄地区センター(☎73-2500)へ。

成人歯科検診

40歳以上の人が対象です

対象＝市内在住の40歳以上(平成22年3月31日現在)の人(現在治療中の人や定期的に医療機関で歯科検診を受けている人は除く)

期間＝11月30日(月)まで

実施歯科医療機関＝行政資料室(市役所1階)などで配布している「わが家の健康づくりカレンダー」や「広報なりた」5月15日号を参照

自己負担＝500円(70歳以上の人は無料)
受診方法＝希望する歯科医療機関に直接予約

※くわしくは健康増進課(☎27-1111)へ。

1 月 なりた・お仕事ナビ公開(P3) 千葉テレビのデータ放送で市町村情報の発信を開始	2 火 ベイエフエムで市の情報番組「NARITANATIVE(ナリタネイティブ)」が放送開始(P19)	3 水 歯の健康相談(P22) 親子であそぼう会(P22) 選挙人名簿縦覧開始(7日まで)	4 木 絵本とおはなし大好き講座(P21) 1歳6カ月児健診(P22)	5 金 芒種 定例会議会開会 ポリオの予防接種(P22)	6 土 土曜日のおはなし会(P20)
7 日 成田市消防操法大会(午前8時30分・北羽鳥多目的広場) 土砂災害防災訓練(P6)	8 月 水道水の排水作業(P14) ポリオの予防接種(P22)	9 火 帽子作りリサイクル教室(P21)	10 水 読み聞かせ(P22)	11 木 2歳児歯科健診(P22) 第5回サンクスホームタウン成田デー(P19)	12 金 イシュタンヨガ教室(P20) 0・1歳のおはなし会(P20)
14 日 日曜開庁日 宗吾霊堂「紫陽花まつり」(P18)	15 月 県民の日	16 火 税務相談(P15) 不動産相談(P15)	17 水 トレーニング・DAY(下記)	18 木 献血(P22) 3歳児健診(P22)	19 金 身体測定(P22)
21 日 夏至 プレミアム付商品券販売(P2) ハンドボール教室(P21) 成田山開運不動市(表紙)	22 月 消費者講座(P18) パークゴルフ体験研修(P21) 赤ちゃん相談・4カ月(P22)	23 火 男女共同参画週間(29日まで)	24 水 マタニティ・ヨーガ教室(P21) こころの健康相談(P22)	25 木 献血(P22) 3歳児健診(P22)	26 金 赤ちゃん相談・10カ月(P22)
28 日 日曜開庁日	29 月 消費者講座(P18) パークゴルフ体験研修(P21) 赤ちゃん相談・4カ月(P22)	30 火 男女共同参画講座(P20)	 <p>境内には色とりどりのあじさいが</p>		

編集後記

正月の初競り(2月1日号の表紙)に次いで2度目の卸売市場の取材。今回は市場を特集(P5)するためにお邪魔しました。今回は競りの時間に合わせ朝5時に集合しましたが、今回は商品の搬入から取材しようと4時に。眠い！競りが始まると競り人たちの声が場内に響き渡ります。仲卸業者が指で示す金額を読み上げていくそのスピードにビックリ。普段できない体験に、朝から興奮してしまいました。成田と同じような公設地方卸売市場は県内に柏、松戸北部、松戸南部、木更津の4カ所。近くに行ったら立ち寄りてみたいと思いました。

市の人口

4月末日現在()内は前月比

人口	125,677人 (+249)
男	63,618人 (+163)
女	62,059人 (+86)
世帯数	53,339世帯(+271)



成田市役所本庁舎(行政棟、議会棟、消防本部、成田消防署)はISO14001の認証登録を受けています。

17日は「トレーニング・DAY」

会場と定員=フィットネスハウス・アリーナ(中台体育館)・各20人(先着順)
 参加費=市内210円(学生は150円)、市外320円(学生は230円)
 レディース
 時間=午前9時30分~11時30分
 対象=16歳以上の女性
 シルバー
 時間=午後2時~4時
 対象=高齢者
 ※申し込みは前日までにフィットネスハウス・アリーナ(☎26-7251)へ。

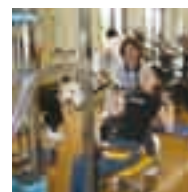

マシンを使って鍛えます