

広報

8/1

2008 August

なりた

No.1128



「写仏」に挑戦

真剣なまなざしで机に向かうのは、友好都市アメリカ・サンプルノ市の中学生です。集中力を高め、仏様を写し描く「写仏」に挑戦。思わず筆先に力が入ります。(7月5日・大慈恩寺で)

主な内容

- 十余三にパークゴルフ場オープン — 2
- 木造住宅耐震診断助成制度 — 5
- 写真で振り返る「成田祇園祭」 — 23



十余三に パークゴルフ場オープン

年齢・性別に関係なく楽しめる今人気のスポーツ「パークゴルフ」。その専用競技場が8月1日、十余三にオープンしました。腕を磨きたい「本格的派」にも、健康づくりにという「ビギナー」にも充実感溢れる全9ホール。緑に囲まれた広々としたコースを仲間と一緒に回ってみませんか。

始めよう！
「パークゴルフ」

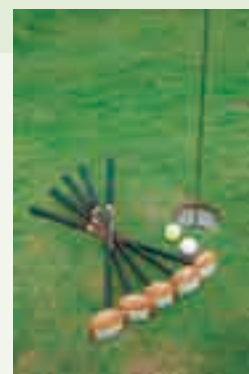

パークゴルフは、「公園（パーク）の中で手軽に楽しめるスポーツ」という声の下、高齢層に人気の「ゲラウンドゴルフ」をヒントに北海道で始まったニュースポーツです。

プラスチック製のボールを一本の専用クラブを使ってカップに入る競技で、ゴルフのコースや用具をシンプルにしたもの、といえばイメージがつかめるのではないのでしょうか。

基本的なルールは、ゴルフと同様。1ホールの距離が20～100mと程良く、特別な体力も必要ないので、性別や年齢を問わず誰でも楽しめます。

競技性も奥深く、健康づくりにも最適。現在、全国で公営・民営のコースが造られ、愛好者は100万人に迫るといわれています。

※くわしくは十余三パークゴルフ場（☎36-6811）または生涯スポーツ課（☎20-1584）へ。

コース図 合計365m/par33

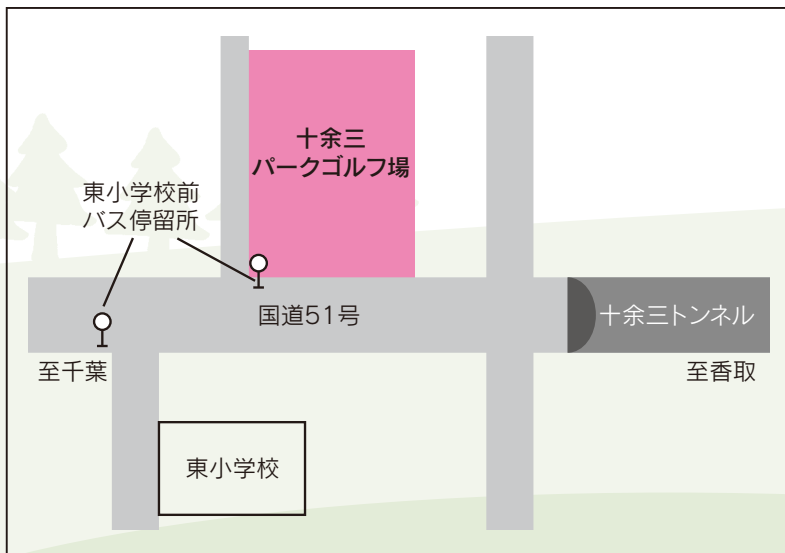
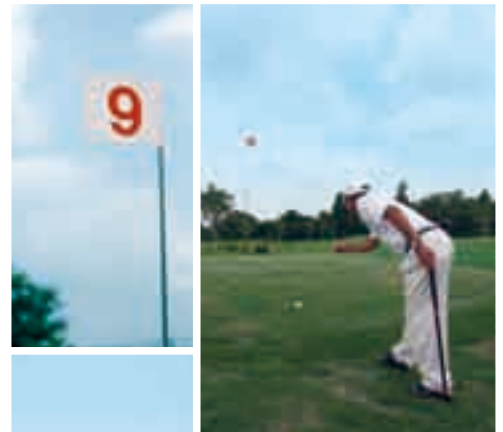
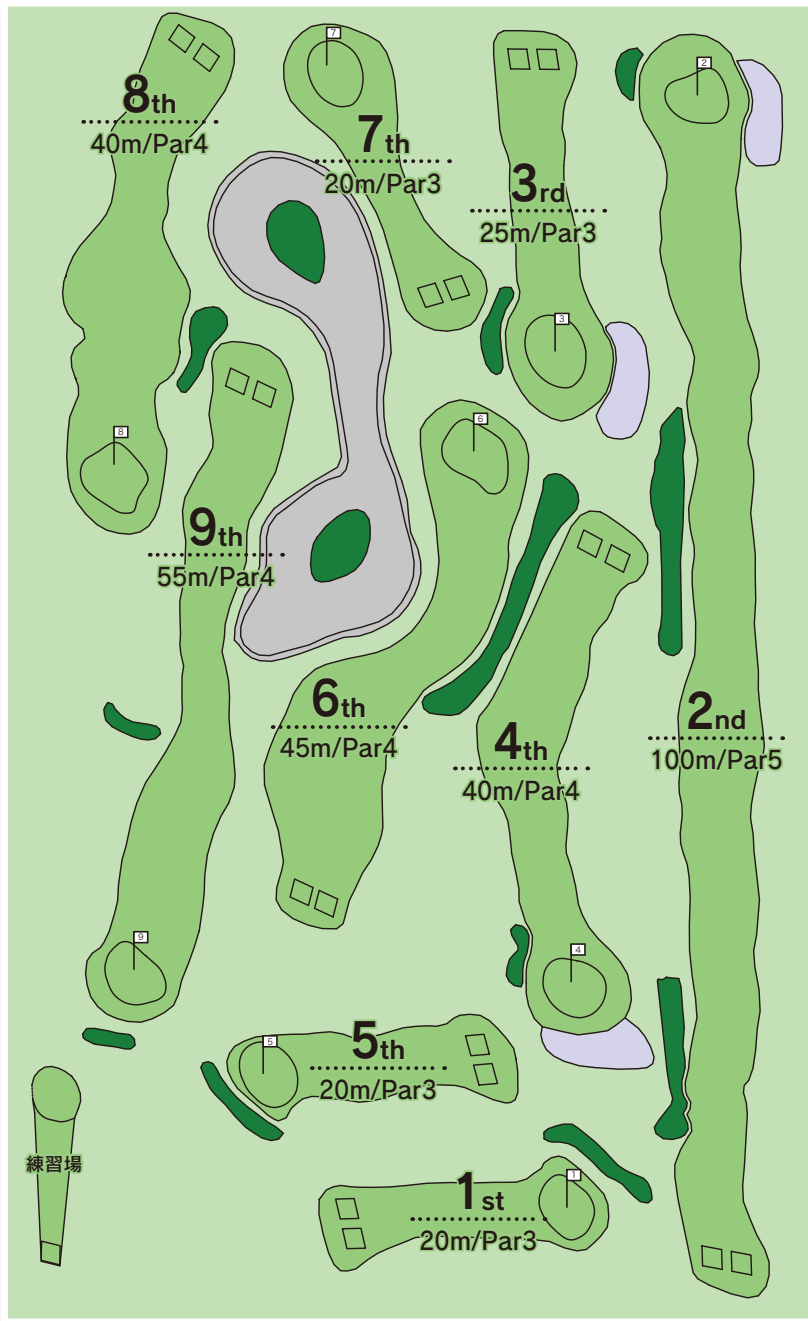

十歳三パークゴルフ場

料金(一日)	市内在住・在勤・在学の人350円、 市外の人700円
開場時間	午前9時～午後5時
休場日	月曜日(休日の場合は翌日)、年末年始
レンタル 用具(無料)	・クラブ 大人用50本(左用5本)、 子ども用20本(左用5本) ・ボール 100個

交通アクセス

- 千葉交通バス…京成成田駅中央口2番線(吉岡佐原線)～東小学校停留所
- 自動車…国道51号を香取方面へ(JR・京成成田駅から約8km)
(駐車場:普通車用24台、バス用1台、身障者用1台、駐輪場30台)

みんなで行こう！ カシマサッカースタジアム

鹿島アントラーズvs川崎フロンターレ

9月13日(土)午後6時キックオフ

9月13日(土)はフレンドリータウンデイズ2008「成田市の日」—当日は、サッカー J1リーグ鹿島アントラーズVS川崎フロンターレに市民を招待・優待するほか、各種イベントやサッカースタジアム見学ツアーなども開催されます。家族や友人と「成田市の日」を存分に楽しんでみませんか。



● どんな人を招待・優待？

市内に在住、在勤または在学している人が招待および優待の対象となります。無料で招待するのは、市内の小中学生、65歳以上の人および鹿島アントラーズファンクラブ会員です。ほかの人は、1,000円での優待になります。

● チケット引換券の配布は

チケット引換券は、8月1日(金)から市役所などの公共施設など(下表一覽)で配布します。

試合当日、カシマサッカースタジアム第3ゲートの「成田市申し込みブース(受付)」で、引換券とチケットを交換してください。

交換するときは、成田市在住、在勤、在学であることを証明でき



撮影：オフィス・プリマベアラ

るもの(運転免許証・保険証・身分証明書・生徒手帳など)が必要。忘れずに持参してください。

● スタジアム見学ツアーも

普段立ち入ることのできないインタビュールームや選手控室、ピッチサイトなど、カシマサッカースタジアム内を見学します(所要時間約40分)。

日時 9月13日(土) 午後3時～4時

集合場所 〓カシマサッカースタジアム総合案内所横受付
募集人数 〓100人(応募者多数の場合は抽選)

応募資格 〓市内に在住、在勤または在学の人(小学生以下は大人

同伴)

応募方法 〓往復はがき(1枚に2人まで)に、郵便番号・住所・氏名(フリガナ)・電話番号・年齢・性別を書いて、観光プロモーション課「カシマサッカースタジアムツアー」係(〒286-8585 花崎町760)へ(応募は一人1枚とし、複数応募した場合は無効)

応募締切日 〓8月28日(木)(当日消印有効)

当選者発表 〓返信用はがきで全員に結果を通知(当日、当選はがきで本人確認をしますので持参してください)

※くわしくは観光プロモーション課(☎20-1540)へ。

チケット引換券配布場所

市役所—行政資料室(1階)・観光プロモーション課(4階)、下総支所、大栄支所、中央公民館、成田公民館、加良部公民館、橋賀台公民館、玉造公民館、公津公民館、八生公民館、中郷公民館、久住公民館、豊住公民館、遠山公民館、下総公民館、大栄公民館、美郷台地区会館、三里塚コミュニティセンター、保健福祉館、成田観光館、市観光案内所(JR成田駅)、国際文化会館ほか協力店など

大切な命と財産を守るために



6,434人の尊い命が失われた阪神・淡路大震災。その後も日本列島では、各地で大地震が発生し、そのたびに甚大な被害をもたらしてきました。大地震は「いつ」「どこで」発生しても不思議ではありません。市では、既存建築物の倒壊による被害を軽減するため、旧耐震基準で着工された木造住宅の耐震診断に要した費用の一部を助成する「木造住宅耐震診断助成制度」を創設しました。

新潟県中越沖地震で倒壊した民家(平成19年7月・同県提供)

木造住宅耐震診断の費用を助成

「木造住宅耐震診断助成制度」は、旧耐震基準(昭和56年5月以前)で着工された木造住宅の耐震診断を実施した場合に、耐震診断に要した費用の一部を補助するものです。補助を受けるには、市に登録した木造住宅耐震診断士に依頼することが必要です。

診断士名簿は、建築指導課窓口(市役所5階)およびホームページ(<http://www.city.narita.chiba.jp/sosiki/kenchiku/index.html>)などで見ることができます。

補助金交付の決定前に耐震診断を行った場合は、交付を受けられませんので、注意してください。対象となる木造住宅は次のすべてに該当するもの

- 市内に自ら所有し、居住する住宅
- 木造在来軸組構法により建築されたもの
- 昭和56年5月31日以前に着工されたもの

- 一戸建ての住宅または併用住宅(居住部分が総床面積の2分の1以上のもの)
- 地上階数が2以下のもの
- 対象者(申請者)は次のすべてに該当する人

- 成田市の住民基本台帳または外国人登録原票に登録されている人
- 市登録木造住宅耐震診断士による耐震診断を受けようとする人
- 過去に本制度による補助金の交付を受けていない人
- 市税を完納している人

- 補助金の額は耐震診断に要する費用のうち、木造住宅耐震診断士に支払った額の3分の2の額(100円未満は切り捨て、上限額は8万円)
- 申請受付期間(平成20年度分)は8月1日(金)～12月26日(金)

無料木造住宅耐震相談会

お住まいの住宅の耐震性について相談してみませんか。建築士の

大地震は「いつ」「どこで」発生しても不思議ではありません。大切な家族の命や財産を守るためには、地震対策が必要です。市では、既存建築物の耐震診断・改修などを計画的かつ総合的に進めるため、「成田市耐震改修促進計画」を策定しました。

「成田市耐震改修促進計画」を策定

今後、既存建築物の耐震化を促進し、都市・居住空間における地震による被害の軽減を図り、災害に強いまちづくりを進めていきます。成田市耐震改修促進計画は、建築指導課窓口やホームページで公開していますので、ご覧ください。

資格を持つ相談員が分かりやすく説明します。

日時 8月28日(木)、9月27日(土)・28日(日) 午前9時～正午、午後1時～4時
会場 市役所5階503会議室

内容 建築物の耐震性や耐震診断・耐震改修の工法などの相談(相談時間は1時間程度)

対象 一戸建て住宅または併用住宅(居住部分が総床面積の2分の1以上のもの)で木造在来工法(軸組構法)2階建て以下のものを市内に所有し、自らが居住している人

定員 12人(相談会1回当たり、先着順)

持ち物 図面(図面を持っていない人は、簡単な間取り図)

申込方法 開催日の7日前(土・日曜日、祝日の場合はその前日)までに直接または電話で建築指導課(☎20・1564)へ

※くわしくは同課へ。

「まずは楽しむことから！」
成田チャオズラグビーフットボールクラブ

市民の
ひろば

8
August



ボールの動きをよく見てキャッチ

チームに入る前は、ラグビーに対して「痛い」「けがをするのが怖い」といったイメージがありました。練習を続ける中で足腰が強くなり、今では競技の楽しさを少しづつ実感で

てきました。ラグビーは、6年生7人、5年生4人、4年生1人、3年生3人、2年生6人の計21人で、毎週日曜日、加良部小学校のグラウンドで活動しています。練習では、ボールキャッチやダミーへのタックルなどのほか、学年ごとに分かれてミニゲームを実施しています。「まずは、ラグビーを楽しむことが大事」というコーチの指導方針通り、和気あいあいとした雰囲気の中、みんなでラグビーに親しんでいます。



広辻 圭介 選手(6年生)
「キャプテンとしてチームのムードを盛り上げ、全員でラグビーを楽しめる雰囲気をつくっていききたいです」

育の授業など、意外なところで体力の向上を実感できるのも、日ごろの練習の成果だと思います。2年前に行われた秋の県大会で、チームは準優勝という結果を残しています。今年は優勝を目指し、チーム一丸となって練習に取り組んでいきたいと思っています。



ダミーに向かって思い切りタックル

ラグビーは全身を使ってプレーするスポーツなので、練習を通して身体全体を鍛えることにつながります。学校の体育



下総演歌サークル

恥ずかしがらず
一歩前へ出ることです

わたしたちは、第2・4火曜日の午後以下総公民館で、演歌の練習をしているサークルです。現在、男性1人、女性11人の計12人で活動しています。

何と言っても、お腹の底から声を出すこと—これが、カラオケの醍醐味であり、心身ともに若さを保つ秘訣でしょうね。会員は皆60〜80歳代ですが、「まだまだ若い者には負けぬ」と日々練習に励んでいます。練習は、一人一人順番に、自分の歌いたい



お茶菓子をつまみながら和やかに



カラオケのセットはお手の物



お腹の底から声を出してみませんか

曲を歌っていくスタイル。1曲歌うごとに、「この歌はあなたに合ってるよ」今度わたしもこれを歌ってみたい」など、感想などを言い合います。カラオケは、とにもかくにも楽しいのが一番。茶菓子をつまみながらワイワイ楽しい雰囲気です。

また、練習だけでは張り合いがありませんので、いろいろな発表会や大会にも積極的に参加しています。市内だけではなく、周辺の市町村にも遠征したりもするんですよ。

みんな、月2回の練習日を楽しみにしているんです。この歳になって、こんな素晴らしい仲間と趣味を持つこと—幸せに感じています。

「最近カラオケやってないな」でもこの歳で今さら「なんて思ったら…恥ずかしがらず、一歩前へ出ることです。」

スクスクのびのび 346

みな
照屋 美那ちゃん(10カ月)
三里塚御料

「“おいたん”に買ってもらったおもちゃがお気に入り。この笑顔に癒されます。」



はるか
井口 春花ちゃん(2歳)美郷台

「歌うこと、走ることがだあ〜い好き。そんな姿をたくさん見せてネ!」



こはる
根本 琴葉留ちゃん(8カ月)土屋
「毎日元気いっぱいな琴葉留。丈夫な子になってね!」

このコーナーには満5歳までのお子さんの写真を掲載しています。お気に入りの一枚が撮れましたら、ぜひお寄せください。

○応募方法
お子さんの写真に住所・氏名(ふりがな)・生年月日・親の名前・電話番号・30字程度のコメントを添えて広報課へ

○応募先
〒286-8585 花崎町760
成田市役所広報課

○問い合わせ
広報課 ☎20-1503

サンプルーノ市中学生友好訪問団

日本の生活・文化を満喫

友好都市アメリカ・サンプルーノ市から中学生10人が6月29日～7月6日、成田市を訪れました。期間中一行は、3月にサンプルーノ市を訪れた成田市訪問団の中学生家庭にホームステイ。ほかにも成田祇園祭で山車を引いたり、大慈恩寺(吉岡)で座禅・写仏体験をしたりと思う存分日本の生活・文化を満喫しました。



静寂に包まれた早朝、座禅で心身をリフレッシュ

成田リトル

初の全国で 価値ある1勝

5～6月に開催されたリトルリーグ東関東連盟大会に出場した成田リトルが、創部32年目にして悲願の初優勝、「全日本リトルリーグ野球選手権大会」にコマを進めました。東京・江戸川区臨海球場で7月5日に行われた1回戦。成田リトルは、九州代表・熊本大津との投手戦を1-0で勝利。続く準々決勝で四国代表・新居浜に4-7で敗れはしたものの、全員野球で気迫溢れるプレーを見せました。全日本で優勝しアメリカでの世界大会で戦うことが夢だったという主将の伊藤太良さん(成田高校付属中学校1年生)は、「夢は叶いませんでしたが、全日本という大きな舞台に立てたことを誇りに思います」と話していました。



チームプレーで健闘した成田リトル

第3回お魚教室

イカ飯・アジのたたき・ カツオの刺身を堪能

成田市消費者友の会が食育活動の一環として開催している「お魚教室」が7月1日、卸売市場の低温せり場で行われました。参加した38人は、魚の鮮度の見分け方やさばき方などの指導を受け、イカ飯・アジのたたき・カツオの刺身に挑戦。実習後は参加者全員で試食し、新鮮な食材で調理した作品に舌鼓を打ち、にぎやかな昼食となりました。



講師の説明に真剣なまなざしで聞き入る参加者

美郷台小児童が 広報なりた編集員に

子どもたちに実際の仕事を通して将来への展望や職業観を養ってもらおうと、市内の小中学校で実施されている「職場体験学習」。7月2日には、美郷台小学校から6年生の大木湧介さんと中島早葵さんが市広報課を訪れました。2人は業務内容などの説明を受けた後、職員に交わりながら「広報なりた」の編集作業を体験。大木さんは「(広報なりたの編集は)やりがいのある仕事だと思いました」、中島さんは「編集のコツやポイントが分かりました」と充実感いっぱい話していました。



辞書を片手に編集作業にあたる中島さん(左)と大木さん



右から塚本洸基さん(1走)、武田航季さん(2走)、椎名諒さん(3走)、岡部尚吾さん(同)、椎名裕一さん(4走)

津富浦小男子リレーチーム

みんなでつかんだ 県大会準優勝

全国小学生陸上競技交流大会千葉県選考会が7月13日、県総合スポーツセンターで開かれ、6年生男子4×100mリレーに出場した津富浦小学校チームが準優勝の快挙を成し遂げました。同チームは、全校児童147人、6年生男子は14人という小規模校ながら、ひたむきに練習を重ね、2部会を2位、郡大会を優勝で飾った実力の持ち主。県大会での目標はずばり「ベストタイムを出しての優勝」でした。選手たちは、「自信を持って大会に臨めました。あと一步で優勝に届かなかったのが本当に悔しいです」とレースを振り返っていました。

八坂神社祭礼

大人も子どもも 威勢良く

八代地区の夏を彩る「八坂神社祭礼」が7月13日、地区一帯で行われました。祭礼では、昭和30年代初めまで神輿渡御を行っていましたが、担ぎ手不足により約40年の間、休止。その後、消防団の若者を中心に復活し、今年で7年目になります。多くの地区住民、子ども会や他地区から神輿の担ぎ手なども参加し、地区中を威勢良く回りました。



掛け声に合わせて笛を吹く子どもたち

事業所ごみの処理方法

一般家庭用の集積所には出せません

成田地区(下総・大栄地区を除く)の事業所は

分別方法「燃やせるごみ」「ビニール・プラスチック類」「ビン・カン・ガラス」「金物・陶磁器類」に分別し、半透明の業務用ごみ袋を使用

処理方法

○ごみ処理施設へ自己搬入する場合(「ビニール・プラスチック類」は直接搬入できないので、委託すること)

・「燃やせるごみ」: いずみ清掃工場(☎36・1689)へ
・「ビン・カン・ガラス」「金物・陶磁器類」: リサイクルプラザ(☎36・1000)へ

○許可業者に委託する場合
・成田市一般廃棄物収集運搬許可業者へ

下総・大栄地区の事業所は
分別方法「可燃ごみ」「ビン・カン」「不燃ごみ」「ペットボトル」に分

別し、半透明のごみ袋を使用

処理方法

○ごみ処理施設へ自己搬入する場合(下総・大栄支所農産土木課で配布する搬入券が必要。ペットボトルは直接搬入できないので、委託すること)

・「可燃ごみ」「ビン・カン」「不燃ごみ」: 伊地山クリーンセンター(☎0478・59・2148)へ

○許可業者に処理を委託する場合
・成田市一般廃棄物収集運搬許可業者(下総・大栄地区の業者)へ

産業廃棄物は

産業活動に伴って生じる「産業廃棄物」は、市では処理できません。

事業者自ら処理するか、県の許可を受けた「産業廃棄物処理業者」に委託(有料)するなど適正に処理してください。くわしくは県北総県民センター地域環境保全課(☎043・483・1138)また

は県環境生活部資源循環推進課 事業推進室(☎043・223・2656)へお問い合わせください。
※くわしくはクリーン推進課(☎20・1530)へ。

テレビ放送

地デジへの切り換えが必要

2011年(平成23年)7月24日までに今までのテレビ放送(地上アナログ放送)は終了し、アナログテレビではテレビ放送(地上デジタル放送)を視聴できなくなります。

地上デジタル放送を視聴するには次の三つの方法があります。

- ①地上デジタル放送対応テレビへの買い替え
②地上デジタルチューナーの設置
③地上デジタル放送対応済みのケーブルテレビで視聴

①、②については、UHFアンテナが必要です。
地上デジタル放送に関する問い合わせ先は次の通りです。
総務省地デジコールセンター

☎0570・07・0101(ナビダイヤル)

☎03・4334・1111(IP

電話や、ナビダイヤルがつかない場合。午前9時~午後9時(土・日曜日、祝日は午後6時まで)

※くわしくは(社)デジタル放送推進協会ホームページ(<http://www.dpa.or.jp>)をご覧ください。

成田浄化センター改修工事

お盆前のくみ取りは早めに依頼

成田浄化センターでは、8月10日(日)~17日(日)までの間、し尿や浄化槽汚泥を処理する沈殿槽の補修工事を行います。

工事期間中は市内全域で、くみ取り便所のくみ取りや浄化槽の清掃作業ができません。特にお盆前は、くみ取り依頼が集中するため、希望日に作業ができない場合があります。業者へ早めに依頼してください。
※くわしくは環境衛生課(☎20・1531)へ。

119番位置情報通知システム

ケータイからの

通報にも対応

8月1日から、これまでのNTTの固定電話のほかにも、携帯電話などからの119番緊急通報の発信場所を特定できる「位置情報通知システム」が運用開始します。

新たに対象となる電話「第3世代機種種の携帯電話、IP電話、NTT以外の固定電話(050で始まるもの以外)

位置情報が十分確認できないことがあるため、119番通報時には、これまで通り口頭で住所などの通報位置や目印となる目標物を伝えてください。また、「184」での発信者番号非通知をしないでください(この場合でも、消防本部などで緊急に位置情報が必要であると判断したときには、位置情報を取得することがあります)。

※携帯電話の対象機種などについては、各事業者へ。くわしくは市消防本部通信指令課(☎20・1593)へ。

公共下水道への接続

トイレの水洗化は3年以内

公共下水道の利用ができるようになると、皆さんの家庭で以前から使用している浄化槽トイレやくみ取り便所を、公共下水道に直接流すことができます。そして、3年以内に水洗トイレに改造することが、下水道法で義務付けられています。処理区域内の土地所有者、使用者または占有者は、なるべく早く台所や風呂、洗濯などの汚水、雑排水を公共下水道に直接流す排水設備を設置してください。

下水道供用開始公示後1年以内の工事であれば、30,000円（公示後1年を超え3年以内の工事であれば、25,000円）の改造資金補助金助成や、融資のあつ

せん、利子補給(借入額30万円を限度)をしています。

排水設備の接続は市指定工事店で

排水設備工事は、衛生上とても大切な工事ですので、定められた基準に従って正しく施工する必要があります。工事は市指定工事店に依頼し、施工しましょう。

※くわしくは下水道課(☎20-1553)へ。

農業委員会新委員

届け出が定数のため無投票で

任期満了に伴う市農業委員会委員選挙が6月29日に告示され、同日、各選挙区の立候補の受け付けが行われました。全選挙区で立候補の届け出が定数でしたので、無投票で当選が決まりました。新しい農業委員は次の通りです。(敬称略)

●第1選挙区：吉田三男(宝田)、石原輝夫(不動ヶ岡)、宍倉日出夫(台方)、清宮茂樹(松崎)、仲山綾夫(船形)

●第2選挙区：伊藤勝(新妻)、荒居稔(小泉)、海保博(幡谷)、石井賢二(竜台)、佐久間勇(北羽鳥)、龍崎文雄(川栗)、小池利道(三里塚)

●第3選挙区：菅澤一郎(倉水)、岩立隆(西大須賀)、根本喜久治(高)

●第4選挙区：秋山哲也(吉岡)、金岡二三克(奈土)、西野潤志郎(大栄十倉三)、宇佐美薫(所)、大里操(村田)、木下敏(前林)、小林典男(松子)

また、農業委員は選挙で選ばれた委員(22人)のほか、市長が選任

市長日誌

(7月1日～15日)

- 1日 社会を明るくする運動街頭啓発運動 加良部小学校スナッグゴルフ全国大会出場壮行会
- 5日 成田赤十字病院市民公開講座
- 6日 成田空港周辺地域親睦スポーツ大会(小学生サッカーの部) 印旛郡市PTAバレーボール大会 成田祇園祭
- 8日 香取広域市町村圏事務組合議会臨時会
- 10日 原水爆禁止国民平和行進 成田市防火協会総会
- 11日 成田国際空港警察署管内防犯協会総会
- 12日 成田市PTA運営研修会・教育講演会 ニュースポーツフェスタIN成田 成田市長杯グランドバレーボール大会
- 13日 千葉県スポーツ少年団成田市卓球交流大会
- 14日 成田市建設工事表彰式 成田市民運動会実行委員会
- 15日 「小さな親切」運動成田市支部総会 一般国道51号整備促進期成同盟総会



加良部小壮行会で児童を激励する小泉市長

する、議会推薦委員(4人)と農業協同組合・農業共済組合・土地改良区推薦委員(各1人)の、計29人で構成されています。推薦委員は次の通りです。(敬称略)

●議会推薦：大越弘一(柴田)、大倉富重雄(不動ヶ岡)、青野勝行(野毛平)、越川富治(公津の杜)

●農業協同組合推薦：鶴澤恵治(赤荻)

●農業共済組合推薦：岩澤貞男(十倉三)

●土地改良区推薦：鈴木清(猿山) ※くわしくは市選挙管理委員会(☎22-11111内線3152) または農業委員会(☎20-1573)へ。

農業用施設

小さいお子さんを付近で遊ばせないで

農業用施設の利用排水路などにおける人身事故が発生しています。休日や夏休み期間については、幼児、児童の水難事故が多発しており大変危険です。用排水路や水門、揚排水機場などでは子どもたちが遊ばないように注意してください。 ※くわしくは農政課(☎20-1542)へ。

使用済み自動車

所有者は適正な処分を

道路などに放置された自動車は、通行の妨げになるばかりでなく、地域の美観を損ねます。市では、「成田市放置自動車の発生の防止及び適正な処理に関する条例」により放置自動車の調査を行い、所有者・使用者へ早急な移動を指導しています。

使用済みとなった自動車は廃車手続きをするなど、適切に処分するようにお願いします。 ※くわしくは環境対策課(☎20-1532)へ。

8月1日は水の日

水は貴重な資源です

夏は、水の使用量が最も多くなる季節です。水について関心を高め、理解を深めてもらおうと、8月1日が「水の日」に定められています。水は貴重な資源です。水を使うときは節水を心掛け、限りある資源を大切にしましょう。 ※くわしくは市水道部(☎22-0269)へ。

住民基本台帳カード

さまざまなお知らせ
サービスが受けられます

市では、希望する市民に、住民基本台帳カード(住基カード)を交付しています。

顔写真の入ったものと入らないものの2種類から選択できます。写真は、上半身、無帽、正面、無背景で、6カ月以内に撮影した縦45mm×横35mmのものをお持ちいただくか、手続き時に市民課で撮影します。

申請時には本人確認にご協力を

申請の際には、申請者本人が窓口に来ていただき、運転免許証やパスポートなど(官公署が発行した写真入りの証明書)で本人確認を行っています。証明書などがない人は、郵便により照会を行いますので、即日交付ができません。後日、再度来ていただいた上で、交付になります。

カード交付時には、数字4桁からなる暗証番号を、本人が住基カードに設定しますので、あらかじめ用意してください。

住基カードの交付手数料は500円、有効期限はカードを発行した日から10年ですが、市外に

転出したときは無効になります。また、市内で転居した場合は住所の修正を行いますので、市民課、下総・大栄支所市民福祉窓口へ持参してください(赤坂・遠山市民課分室では手続きできません)。

住基カード交付後のサービス

○付記転出入の特例処理：住基カードを持っていない人は、特例の転出届(付記転出)を前の市町村に郵送で行うことにより、転出証明書なしに新しい市町村窓口で転入届(付記転入届)をできるようにします。

○公的個人認証サービス：インターネットを通じた行政手続きを安全に行うために使用する「電子証明書」の交付を受けることができます。手数料は500円です。
※くわしくは市民課(☎20-1525)へ。

最低賃金法が改正されました

適正な労働環境を守るために

最低賃金法が改正されました。改正点は次の通りです。

①地域別最低賃金決定の際、生活保護施策との整合性に配慮す

る

②地域別最低賃金額以上の賃金が支払われない場合の罰金の上限額を、2万円から50万円に引き上げる

③産業別最低賃金の不払いがあった場合、労働基準法の規定が適用され、罰金の上限額が30万円に(地域別最低賃金未満の賃金しか支払われない場合は、50万円)

④派遣労働者については、派遣先の地域(産業)の最低賃金を適用

⑤最低賃金額表示が時間額のみ

⑥適用除外規定を見直す

※くわしくは千葉労働局労働基準部賃金室(☎043-1221-2328)または成田労働基準監督署(☎22-5666)へ。

個別的労使紛争のあつせん

労働条件をめぐるトラブルに

県労働委員会では、個々の労働者と使用者の間の労働条件をめぐるトラブルが生じたとき、迅速な解決をお手伝いする「個別的労使紛争のあつせん」を行っています。また、労働組合と使用者間の労働

争議の調整を行い、安定した労使関係の構築を支援しています。

※くわしくは県労働委員会事務局(☎043-231-2131)へ。

中退共制度

中小企業で働く人のために

中退共制度(中小企業退職金共済制度)は、退職金制度を持つことが困難な中小企業に、相互共済と国の援助で退職金制度を確立するための制度です。

制度の特色

- 掛金の一部を国が助成
- パートタイマーも加入可能
- 掛金は税法上、損金または必要経費として全額非課税
- 掛金は預金口座から振り替え
- 退職金は直接退職者に支払うため管理が簡単

掛金の種類 月額5,000円、30,000円の16種類(パートタイマーなどは、2,000円・3,000円・4,000円の特例掛金で加入可能)

加入の手続き 所定の申込書(金融機関にあります)に記入・押印の上、金融機関または委託

事業主団体に提出

成田市独自の補助金制度
市では独自の補助金制度(共済制度)に加入した月から12カ月は20%、13カ月から60カ月は10%で、一人につき年額12,000円が上限があります。

※くわしくは(独)勤労者退職金共済機構 中小企業退職金共済事業本部相談コーナー(☎03-3436-4351)へ。市独自の補助金制度については、くわしくは商工課(☎20-1622)へ。

7月の水道水の排水作業

市水道部では水質維持のため、次の通り水道水の排水作業を行います。予定地区では、一時的に減水・濁りなどが発生することもありますのでご了承ください。受水槽を使用している場合は、万々に備え適切な措置をお願いします。

作業日	予定地区	予定時間
8月4日(月)	並木町(成瀬台・野沢台)地区	午後11時～
8月5日(火)	並木町(成瀬台・日本松)地区	翌午前5時

※くわしくは市水道部工務課(☎22-0269)へ。

心の健康、応援します

困りごと・悩みごと相談室

一人で悩んでいないで相談してみませんか？

毎日の生活の中で、疑問に思っていること、誰かに相談したいと思っていることはありませんか。市などでは、そんなあなたの要望に応え、各種相談を行います。相談は無料で秘密は厳守されます。この機会に日ごろ感じている疑問や悩みを解消してみてはいかがでしょうか。



8月の相談日

※12:00～13:00は相談できません。

相談名	期日	時間	場所	問い合わせ先
市民生活相談(離婚・相続・相続関係・金銭貸借・売買など)	月・金曜日	9:00～16:00	市役所2階市民相談室	市民支援課市民相談室 ☎20-1507 ※裁判所で係争中の事件は除きます。法律相談9月分の予約は8月27日(水)午前8時30分から受け付けます。
法律相談(予約制・市内在住の人)	水曜日	13:00～16:00	〃	
もめごと・なやみごと・苦情相談(人権・行政相談)	26日(火)	10:00～15:00	市役所2階201会議室	
外国人相談(英語・中国語・スペイン語・ポルトガル語)	8日(金)・22日(金)	13:00～16:00	〃	
税務相談	19日(火)	10:00～15:00	市役所2階市民相談室	
不動産相談	19日(火)	10:00～12:00	市役所2階201会議室	県行政書士会印旛支部 作田義美さん ☎23-3286
市民よろず相談	16日(土)	13:00～16:00	保健福祉館	県税理士会成田支部 (飯田町157-4) ☎28-0931
税務支援センター(予約制)	13日(水)・27日(水)	10:00～15:00	保健福祉館	県司法書士会佐倉支部 石井滋さん ☎20-1810
司法書士法律相談	20日(水)	18:00～20:00	市役所5階503会議室	建築指導課 ☎20-1564
木造住宅耐震相談(予約制)	28日(木)	9:00～16:00	市役所2階女性就業相談室	商工課 ☎22-1111 内線2728
女性就業(内職)相談(来所前に要電話)	水・金曜日	10:00～16:00	市役所2階高年齢者職業相談室	商工課 ☎22-1111 内線2729
高年齢者職業相談	月～金曜日	8:30～17:00	商工会館2階相談室	商工会議所 ☎22-2101
商工業者法律相談(予約制)	6日(水)	10:00～12:00	消費生活センター(市役所2階)	消費生活センター ☎23-1161
消費生活相談	月～金曜日	10:00～16:00	市役所1階相談室	保険年金課 ☎20-1526
年金相談	水曜日	10:00～15:00	市役所4階402会議室	交通防犯課 ☎20-1527
交通事故相談	5日(火)	10:00～15:00	保健福祉館	障がい者相談センター ☎27-1106
障がい者相談	水曜日・第4日曜日・祝日を除く毎日	9:00～19:00	保健福祉館	社会福祉協議会 ☎27-7755
心配ごと相談	木曜日(8月14日は休み) 8日(金)	10:00～15:00 10:00～15:00	保健福祉館 下総地域福祉センター	〃
酒害相談	21日(木)	9:00～12:00	市役所1階家庭児童相談室	児童家庭課 ☎20-1538
家庭児童相談	月～金曜日	9:00～16:00	成田市教育センター	教育センター ☎20-2922
就学相談(予約制)	月～金曜日	9:00～17:30	〃	〃
教育相談(予約制)	火曜日	9:00～16:00	〃	〃
教育相談(不登校相談も)	月～金曜日	9:00～17:00	成田市ふれあいる一む21	教育相談室 ☎22-5100

求人情報なのにレッスン料が必要？

Q ①2カ月くらい前、新聞の求人欄に掲載されていた「着物モデル募集」に応募したところ、合格しました。「仕事はたくさんあるが、それにはレッスンが必要」「レッスン料は仕事をすればその収入から払える」と説明され、レッスンの受講契約をしたのですが、仕事がもらえません。説明と違うので、解約することはできるのでしょうか。

②5日前に求人サイトでエキストラ募集を見て面接に出向き、合格しました。「仕事を紹介するには1年間の研修が必要」と言われ、高額なタレント養成講座の受講を勧められ、迷っています。

A ①②の事例とも、仕事をしようと応募した人に高額な養成講座やレッスンの受講などの契約をさせるものです。仕事をするために必要な講座であるとして勧誘する行為は、特定商取引法の「業務提供誘引販売」に該当する可能性があり、契約書面を受領してから20日間はクーリング・オフが可能です。また、契約前に契約内容を説明した概要書面を、契約時には契約書面を渡す義務があります。

①の事例のようにクーリング・オフ期間を過ぎていても、「仕事がたくさんある」などと誇大な説明を信じて契約してしまったり、モデル契約をする際に高額なレッスン料が必要であることを意図的に伝えていない場合など、勧誘に問題があるときには、その旨事業者申し出て話し合うこともできますので、消費生活センターにご相談ください。

求人広告や求人サイトに「仕事を紹介します」とある場合、職業安定法による許可が必要であるため、事業者に対する厚生労働大臣の許可の有無を確認してから応募することも必要です。また、契約する前に身近な人に相談するなど、冷静な判断を心掛けましょう。

消費生活センターでも問い合わせを受け付け、一般的な情報提供を行っています。



※くわしくは消費生活センター(☎23-1161)へ。

エコ(ロジ)行動はお財布にもエコ(ノミー)

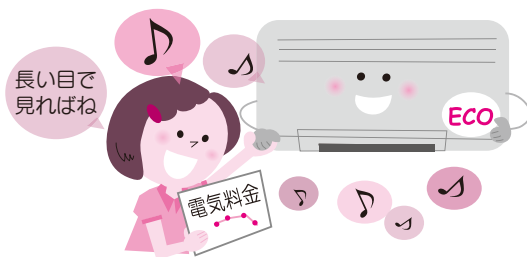

暑い夏。エアコンの使用など、エネルギーの消費が一段と増える季節の中、皆さんも普段以上に省エネを心掛け、家電の買い替えの際などには省エネ型の製品を選ぶことも多いのではないのでしょうか。

このような省エネ型の家電に限らず、近頃はさまざまな分野に「エコ製品」が広がってきています。文具や洗剤、衣料などの日用品から、車、家の建築資材などの大きなものまで、「環境に配慮しています」という意味のマークや表示が付いたものを生活の中で見掛けることが多くなっているように思いませんか。

このようなエコ製品は、購入時には少々割高でも、従来品よりも長持ちしたり、電気やガス・水道などの1回の使用量が少なかったり、年間の料金が数万円単位で違うこともあるようです。

もちろん、買わなくてよいものを買わずに済ませるのが一番のエコ行動ですが、従来品を使い続ける場合の費用とエコ製品に買い替えた場合の費用を比べてみる価値はありそうです。

環境にやさしいエコ(エコロジー)行動は、お財布にやさしいエコ(エコノミー)行動にもなるのかもしれないね。

夏の省エネ策 温度設定は28℃を目安に

夏は、エアコンの使用などにより、普段以上に多くのエネルギーが消費されます。身近なところから、省エネに心掛けましょう。

- ・冷房中の室温は28℃を目安に
- ・電気・ガス・石油機器の購入の際は、省エネタイプも検討
- ・電気機器は不要時についたままにしない。長時間使わないときはコンセントからプラグを抜く
- ・冷蔵庫は整理整頓して効率的に
- ・煮物などの下ごしらえは電子レンジを活用
- ・お風呂は冷めないうちに続けて入浴
- ・シャワーのお湯は不要時に流したままにしない

市では、率先して省エネに取り組むとともに、6月1日～9月30日の期間、職員のクールビズ(環境省の推進するノーネクタイ・ノー上着)を実施しています。

※くわしくは環境計画課(☎20-1533)へ。

国民健康保険の高額療養費 医療費が大きくなったときに

1カ月の自己負担額が 限度額を超えたときに支給

高額療養費とは、国民健康保険加入者が同じ月内に限度額を超える自己負担分医療費を支払ったとき、超過分を支給するものです。70歳未満の人の限度額は右表の通り区分されています。

計算方法は、同じ人が同じ月内に同じ医療機関・診療科で支払った自己負担分医療費(21,000円以上のものに限る)について世帯で合算し限度額を適用します。

70歳以上の高齢受給者の限度額および計算方法については保険年金課へお問い合わせください。



支給対象世帯には 「該当通知書」を郵送

高額療養費が支給される世帯には、通常2カ月後に「該当通知書」を郵送しています。この通知を受け取ったら、指定された期間内に印鑑・医療費領収書(病院などが発行したもの)・該当通知書を持って保険年金課で申請手続きをしてください。支払いは申請月の翌月末になります。

入院時の窓口負担が 自己負担限度額までに

70歳未満の人が入院した際の医療機関での窓口負担が「限度額適用認定証」を提示することにより、高額療養費の自己負担限度額までとなります。

限度額適用認定証の交付対象は、これから入院しようとする人で、国民健康保険税の滞納がなく、所得の申告が済んでいる人です。交付を受けたい人は、印鑑と保険証を持参して保険年金課または下総・大栄支所市民福祉課で申請してください。

■自己負担限度額(月額)

負担区分	3回目まで	4回目以降
一般	80,100円 [医療費が267,000円を超えた場合はその超えた分の1%を加算]	44,400円
上位所得者	150,000円 [医療費が500,000円を超えた場合はその超えた分の1%を加算]	83,400円
住民税非課税世帯	35,400円	24,600円

上位所得者とは国民健康保険税算定の基礎控除後の所得が600万円を超える世帯のこと

年金

年金受給者が亡くなったときは、速やかに届け出を

年金受給者が亡くなった場合、遺族の人は年金に関する死亡の届け出をしてください。

年金は年6回、偶数月の15日に前月までの2カ月分を支払うようになっています。支払日には自動的に指定の口座に入金されるようになっていますので、届け出がない場合、亡くなった後も年金が支払われ続けてしまいます。もし、そのようなときは払い過ぎの年金

を後から返していただくこととなりますので、届け出は速やかにお願います。

また、年金は原則亡くなった月の分まで支給されますが、未払いの年金がある場合には生計を同じくしていた次の遺族の人が受け取ることができます。年金の死亡の届け出と併せて手続きをしてください。

★未払いの年金を受け取ることができる遺族(丸囲み数字は優先順位)

①配偶者 ②子 ③父母 ④孫 ⑤祖父母 ⑥兄弟姉妹

age Board

印旛沼公開講座 「温故知新-外来生物-」

期日	内容・講師
8月23日(土)	「印旛沼の生態系と外来生物の概論」 中村俊彦さん(県立中央博物館副館長)
9月27日(土)	「植物を中心にして」 小出可能さん((財)自然環境研究センター上席研究員)
10月25日(土)	「動物を中心にして」 長谷川雅美さん(東邦大学理学部教授)
11月29日(土)	「魚類を中心にして」 梶山 誠さん(東京湾漁業研究所主席研究員)

時間=午後1時30分～3時30分

会場=ミレニアムセンター佐倉

定員=各講座90人(先着順)

受付期間=各講座とも開講2週間前まで

申込方法=平日の午前8時30分～午後5時に佐倉市役所環境保全課(☎043-484-4278)へ

※くわしくは(財)印旛沼環境基金(☎043-485-0397)へ。

伝えよう平和への願い 「被爆写真展」

平和の尊さと核兵器の廃絶をテーマに、原子爆弾投下直後の惨状を記録した写真パネルが展示されます。

会場と期間

○市役所口ビ…8月1日(金)～19日(火)
○中央公民館…8月1日(金)～19日(火)
※パネルの貸し出しも行っていきます。くわしくは広報課(☎20-1503)へ。

夏休みの終わりに 「星空映画祭り」

日時=8月30日(土) 午後5時～9時(上映は午後6時40分から)

会場=赤坂公園芝生ひろば(雨天の場合は中台小学校体育館)

上映作品=夏服の少女たち、ピー・ムービー

入場料=無料

※車で来場する人は、中台小学校、後谷津公園の駐車場を利用してください。くわしくは市青少年相談員連絡協議会ニュータウン地区・菊池さん(☎090-5500-0004)へ。

NHK-BS2公開録画



八代亜紀さん

松本明子さん

マギー審司さん

日時=9月28日(日) 午後4時～6時

15分(開場は午後3時15分)

会場=国際文化会館

主催=成田市、NHK千葉放送局

司会=松本明子さん、NHK千葉放送局アナウンサー

地元応援団長=マギー審司さん

ゲスト=八代亜紀さん

放送予定=11月1日(土) 午後6時～6時53分(NHK衛星第2)

入場料=無料

観覧申込=郵便往復はがき(私製を除く)の往信用裏面に郵便番号・住所・氏名・電話番号、返信用表面に郵便番号・住所・氏名を書いて、市役

所企画課「NHK 行くよ!後輩 ほいきた!先輩」係(〒286-8585 花崎町760)へ。(応募者多数の場合は抽選のうえ入場整理券(1枚で2人入場)を送付します。1歳以上のお子さんから入場整理券が必要です)

締め切り日=9月8日(月)(必着)

※応募の際の情報は、抽選結果の連絡のほか番組やイベントの案内、受信料のお願いに使用することがあります。くわしくはNHK千葉放送局(☎043-227-7311、平日午前9時～午後7時)、市企画課(☎20-1500)へ。

移動図書館巡回日程

利用日時	駐車場所
2:10～2:30	長沼共同利用施設
1日(金) 2:50～3:10	長田共同利用施設
15日(金) 3:25～3:45	赤荻保育園
29日(金) 4:00～4:30	土屋公園
2:00～2:20	さき山第一街区公園(宗吾台)
8日(金) 2:40～3:00	並木町公民館
22日(金) 3:10～3:30	大久保台地区集会所
3:40～4:10	公津の杜公園

※雨天などの場合は中止することがあります。くわしくは市立図書館(☎27-4646)へ。
今月の図書館休館日=4日(月)、11日(月)、18日(月)、25日(月)、29日(金)(館内整理日)

日曜映画会

視聴覚サービスセンター・☎27-2533

◇8月2日(土)「機動戦士ガンダム 逆襲のシャア」

1988年・日本・アニメ

◇8月3日(日)「ルイスと未来泥棒」

2007年・アメリカ・吹き替え

◇8月9日(土)「マルコ 母をたずねて三千里」

1976年・日本・アニメ

◇8月10日(日)「うしろの正面だあれ」

1991年・日本・アニメ

◆入場は無料・上映は午後2時から、会場は市立図書館2階視聴覚ホール

航空機騒音測定結果 平成20年6月分

測定局	WECPNL	測定局	WECPNL	測定局	WECPNL
竜台	65.2	荒海	76.3	大室	68.6
北羽鳥	69.5	幡谷	66.5	大室(NAA)	72.3
北羽鳥北部	67.4	成毛	68.9	堀之内	70.2
長沼	69.1	飯岡	71.4	馬場	66.9
磯部	69.0	大生	72.0	新田(NAA)	67.5
水掛	66.4	土室(県)	76.2	新田	70.8
新川	67.4	土室(NAA)	66.9	遠山	71.9
猿山	56.5	芦田	76.9	本三里塚	75.7
滑川	65.9	押畑	61.7	三里塚	87.0
下総(西大須賀)	70.0	野毛平工業団地	71.7	御料牧場記念館	69.4
四谷	68.5	赤荻	71.9	本城	71.3
高倉	73.8	下金山	62.6	南三里塚	75.1
内宿	64.1	野毛平	73.1		

※WECPNLとは、航空機騒音の特異性、継続時間、昼夜の別なども加味したうるささの単位。この数値は速報値です。くわしくは空港対策課(☎20-1521)へ。



募集

大栄B&G海洋センター 「プール教室」

期日＝9月の毎土曜日(全4回)

時間

○水中ウォーキング教室…午前9時45分～11時

○アクアビクス教室…午後5時45分～7時

対象＝成人で市内在住・在勤の人

定員＝各30人(先着順)

参加費＝各960円(全4回分・保険代含む)

※水着・キャップを持参してください。
申し込みは生涯スポーツ課(☎20-1534)へ。

みんな集まれ

「土曜日のおはなし会」

日時＝8月2日・9日・16日・23日・30日の土曜日 午後3時～3時30分

会場＝市立図書館1階おはなし室

対象＝一人で「おはなし」を聴ける子ども(4歳～小学生、保護者は参加できません)

※参加費は無料です。参加を希望する人は当日直接会場へ。くわしくは市立図書館(☎27-4646)へ。

屋形船に乗って

「印旛沼自然観察会」

日時＝8月20日(水) 午前9時～正午(雨天や増水の場合は8月27日(水))

集合時間と場所＝午前8時45分・市役所

定員＝40人(先着順)

参加費＝無料

※申し込みは、なりた環境ネットワーク事務局(環境計画課・☎20-1533)へ。



屋形船に乗って自然を体感

牛乳パックや広告紙を使って 「親子リサイクル教室」

日時＝8月30日(土) 午後1時～4時

会場＝リサイクルプラザ2階学習室

内容＝牛乳パックからはがき、広告紙から小物入れを作る

対象＝幼稚園児～小学生とその保護者

定員と参加費＝10組(先着順)・無料

持ち物＝広告紙10枚、ボンド(のり)、はさみ

※申し込みはリサイクルプラザ(☎36-1000、月曜日は休館)へ。

わが家の愛犬・愛猫の 「写真コンクール」

応募資格＝県内に住んでいる人(プロ・アマは問いません)

応募作品＝1人3枚まで。サイズはL判(裏に住所・氏名・電話番号を記載)

応募方法＝8月31日(日)(必着)までに郵送で、写真としつけなど飼育についてのコメント(400字以内)を添えて(財)千葉県動物保護管理協会(〒260-0001 千葉市中央区都町463-3)へ

※くわしくは同協会(☎043-214-7814)へ。



お知らせ

夏休み期間に

「学校プール無料一般開放」

日時＝8月2日(土)～8日(金) 午前10時～正午、午後1時～3時

会場＝小御門小学校

※就学前の児童は保護者の同伴が必要です。くわしくは生涯スポーツ課(☎20-1584)へ。

中学校卒業程度の 「学力認定試験」

病気などでやむを得ず小中学校に就学することができなかった人に、中学校卒業程度の学力があることを認定する試験が行われます。試験に合格すると、高等学校の入学試験を受けることができます。※くわしくは県教育庁指導課(☎043-223-4056)へ。

生命・財産を守る

「甲種防火管理新規講習」

日時＝10月9日(木)・10日(金) 午前9時～午後5時

会場＝国際文化会館1階小ホール、2階国際会議室

定員＝300人(先着順)

受講料＝6,000円(テキスト代)

受付期間＝8月13日(水)～15日(金)、8月20日(水)～22日(金)

申込方法＝日本防火協会ホームページ(<http://www.n-bouka.or.jp>)、県消防設備協会、市消防本部予防課、各消防署にある申込書を書いて、直接またはFAXで県消防設備協会(千葉市中央区仁戸名町666-2 ☎043-268-6033 FAX043-268-7118)へ

※くわしくは市消防本部予防課(☎20-1591)へ。

成田国際高校の

「文化施設(ホール)開放」

利用期間＝10月～3月の木・土・日曜日
対象＝社会教育団体で、芸術文化を振興することを目的とした団体

利用料＝無料(冷暖房費は実費負担)

申込期間＝8月1日(金)～8日(金)(2日(土)・3日(日)を除く)

申込方法＝成田国際高校にある所定の申請書を提出

※くわしくは生涯学習課文化振興室(☎20-1534)へ。



催し物

安全で安心な生活を

「第29回八都県市合同防災訓練」

日時＝8月30日(土) 午前9時30分～午後0時30分(荒天の場合は中止)

会場＝国際文化会館およびその周辺(見学者駐車場はイオンモール成田駐車場をご利用ください)

内容＝住民・自治体・防災関係機関・ボランティア団体の応急対策の準備、連携状況を検証し、直下型地震を想定した防災訓練を実施

※くわしくは危機管理課(☎20-1523)へ。

age Board

楽しくプレイ

「シニアテニス交流会」

期日＝9月13日(土)(予備日20日(土))
会場＝中台テニスコート
内容＝基本練習、ダブルス交流試合
対象＝市内在住・在勤の人または協会加盟クラブ員で、男子は60歳以上、女子は55歳以上
参加費＝1,500円(クラブ員は1,000円)
申込方法＝9月12日(金)までに参加費を持って公津の杜テニススクールへ
※くわしくは市テニス協会事務局・藤原さん(☎26-5942)へ。

子育てを応援

「3歳児親子教室」

日時＝9月2日(火)・9日(火)・17日(水)・24日(水)・30日(火)、10月7日(火)(全6回) 午前10時～11時30分
会場＝中央公民館
内容＝幼児の心身の発達を学ぶ、子育ての相談、親子交流など
対象＝平成16年10月8日生まれ～平成17年9月2日生まれの子どもと保護者
定員＝25組(応募者多数は抽選)
参加費＝無料
申込方法＝8月15日(金)(必着)までに往復はがきに住所・親子の氏名(フリガナ)・性別・子の生年月日・電話番号(兄弟を連れての参加者はその旨)を書いて中央公民館(〒286-0017 赤坂1-1-3)へ
※くわしくは中央公民館(☎27-5911、第1月曜日は休館)へ。

伝統の巻き寿司を

「おふくろの味教室」

日時＝8月28日(木) 午前9時～正午
会場＝保健福祉館大栄分館栄養指導室
内容＝バラの模様の巻き寿司と卵を使った変わり巻きを作る
講師＝大栄農家生活改善研究会
対象＝市内に在住・在勤の人
定員＝20人(先着順)
参加費＝1,000円程度(材料費)
持ち物＝エプロン、三角巾、すし飯3合(炊いたご飯に合わせ酢を混ぜた状態)
※申し込みは大栄支所農産土木課(☎73-8063)へ。

認め合い支え合って生きていくために 「フォーラム・イン・ナリタ」

日時＝10月5日(日) 午後1時30分～3時30分(受け付けは午後1時から)
会場＝国際文化会館
テーマ＝これからの女と男のいい関係
講師＝林家花丸さん(落語家)、樋口恵子さん(評論家)
定員＝1,000人(先着順・入場整理券を送付)
参加費＝無料
申込方法＝電話、FAX、Eメールのいずれかで企画課(☎20-1501 FAX24-1006 Eメールkikaku@city.narita.chiba.jp)へ
※手話通訳・託児室(2～8歳)の利用を希望する人は、9月24日(水)までに申し出てください。くわしくは企画課へ。



林家花丸さん

樋口恵子さん

あなただけの素敵な庭を

「ミニチュアガーデニング教室」

日時＝9月5日(金) 午前9時30分～11時30分
会場＝久住公民館
内容＝手作り鉢に季節の寄せ植えを造る
対象と定員＝20歳以上・15人(先着順)
参加費＝3,000円(材料費)
※申し込みは午前9時から午後5時までに久住公民館(☎36-1646、月曜日は休館)へ。

歩いて健康に

「ウォーキング教室&緑道ウォーク」

日時＝8月24日(日) 午前9時～午後2時
集合場所＝市体育館会議室
内容＝ウォーキング教室(午前)、緑道ウォーク(午後)
参加費＝200円(保険代)
※参加を希望する人は当日直接会場へ。くわしくは市レクリエーション協会事務局(生涯スポーツ課・☎20-1584)へ。

日曜開庁日

8月10日(日)、8月24日(日)
午前8時30分～午後5時30分

走れ!

「2008成田POPラン大会」

期日＝11月2日(日)(雨天決行)
会場＝市陸上競技場(スタート・ゴール)
種目＝ハーフマラソン・10km・3km
参加費＝3,000円(中学生1,500円、小学生1,000円)
申込方法＝生涯スポーツ課(市役所5階)、市体育館、市陸上競技場、各公民館、市立図書館にある申込書に必要事項を書いて郵便振替で参加費を払い込む(インターネット(<http://runnet.jp>)からも申し込みできます)
申込期限＝10月3日(金)
※くわしくはPOPラン大会事務局(生涯スポーツ課・☎20-1584)へ。

気軽に楽しめます

「インディアカ・ソフトバレーボール大会」

日時＝9月13日(土) 午前9時から
会場＝市体育館アリーナ
チーム編成＝混合の部(男女2人ずつ)・女子の部ともに4人制で登録は8人まで
参加費＝無料
※申し込みは9月2日(火)までに生涯スポーツ課(☎20-1584)へ。

レベルアップをめざして

「市民テニス教室(ナイターテニス)」

日時＝9月6日(土) 午後5時30分から
会場＝中台テニスコート1～5面
内容＝初心者、女子専用、中級者専用3つの割り振りでコーチングスタッフによる基本練習、ゲーム形式練習
対象＝15歳以上の市民、市内高校に通う高校生、協会加盟クラブ員(初級者～中級者)
定員＝50人(先着順)
参加費＝無料
※参加を希望する人は当日直接会場へ。申し込みは市テニス協会・長滝さん(☎27-7656)へ。



募集

音楽仲間の輪を広げよう! 「エンジョイミュージック倶楽部」

期日=9月6日(土)、10月4日(土) (全2回)
 時間=午後1時~4時
 会場=玉造公民館
 内容=ピアノ、バイオリンなどの生演奏を鑑賞し、コンサートの楽しみ方や運営について学ぶ
 定員=20人(先着順)
 参加費=無料
 ※申し込みは午前9時から午後5時に玉造公民館(☎26-3644、月曜日は休館)へ。

優勝めざして 「成田オープンソフトテニス大会」

日時=8月31日(日) 午前8時30分から(予備日9月7日(日))
 会場=中台テニスコート
 種目=ダブルス男子1~4部、ダブルス女子1・2部(レベルに応じて)
 参加費=1,500円(高校生以下は500円)
 ※申し込みは8月22日(金)までに氏名・年齢・電話番号を直接またはFAXで生涯スポーツ課(☎20-1584 FAX22-4494)へ。

おちついた気持ちで 「水墨画教室」

日時=9月4日・11日・18日・25日、10月2日・9日・16日の木曜日(全7回) 午前9時~10時30分
 会場=大栄公民館
 内容=初歩から水墨画の基礎を学ぶ
 対象=成人
 定員=16人(先着順)
 ※申し込みは午前9時から午後5時に大栄公民館(☎73-7071、月曜日は休館)へ。

おはなしおばさん藤田浩子さんの 「なつやすみおはなし会」

期日=8月28日(木)
 会場=市立図書館2階集会室
 時間と内容
 ○第1部(午前10時30分~11時10分)…小学生のためのおはなし(保護者の参加も可)
 ○第2部(午前11時20分~正午)…大人のためのおはなしと勉強会
 講師=藤田浩子さん
 参加費=無料
 ※参加を希望する人は当日直接会場へ。くわしくは市立図書館(☎27-4646)へ。

プラネタリウムを見に 「千葉市科学館に行こう!」

日時=8月28日(木) 午前9時~午後3時30分(午前8時30分子ども館集合)
 内容=プラネタリウム見学など
 対象と定員=小中学生・40人(先着順)
 参加費=160円(入館料)
 持ち物=弁当、水筒、お菓子、エチケット袋
 申込方法=直接、電話、FAXで子ども館(☎20-6300 FAX28-8303)へ
 ※移動はバスを利用し、子ども館職員が引率します。くわしくは同館(月曜日・第3日曜日は休館)へ。

上手にできるかな? 「夏休み親子そば打ち教室」

日時=8月24日(日) 午後2時~4時
 会場=成田公民館
 対象=小学生と保護者
 定員=10組20人(先着順)
 教材費=1組1,500円
 ※申し込みは午前9時から成田公民館(☎24-0787、月曜日は休館)へ。



けっこう力があるなあ

子ども館で楽しい時間を 「ミニイベントウィーク」

日時と内容

	午前の部 (午前10時~11時)	午後の部 (午後2時30分~4時30分)
8月19日(火)	野菜スタンプで絵はがきを作ろう	映画会(小学生向け)
20日(水)	ミニティッシュ入れを作ろう	星空ウォッチング スライドを使って星座を見つけ方、星座にまつわる話など聞いてみよう
21日(木)	2学期に持って行くぞうきんを自分で縫おう	
22日(金)	子ども館でゲーム大会	

会場=子ども館ふれあいひろば
 参加費=無料
 ※参加を希望する人は当日直接会場へ。くわしくは子ども館(☎20-6300、月曜日・第3日曜日は休館)へ。

基礎からわかりやすく 「フォークダンス初心者講習会」

日時=8月21日・28日、9月4日・11日・18日・25日の木曜日 午後6時30分~8時
 会場=加良部公民館
 参加費=無料
 ※申し込みは8月18日(月)までに市レクリエーション協会事務局(生涯スポーツ課・☎20-1584)へ。

熱い!熱い! 「2008 ラテン・フィエスタ」

中南米出身の人と市民の交流イベント「ラテン・フィエスタ」を今年も開催します。日本と中南米の伝統的な音楽やダンス、料理を堪能しながら、楽しい一日を過ごしてみませんか。
 日時=8月10日(日) 正午~午後5時
 会場=中央公民館講堂
 参加費=無料
 ※参加を希望する人は当日直接会場へ。飲食物を一品用意してください(アルコール類は厳禁)。くわしくは市国際交流協会事務局(☎23-3231)へ。

保健インフォメーション

このコーナーの会場は保健福祉館です。問い合わせは健康増進課(☎27-1111)へ。電話やFAX(27-1114)で健康に関する相談なども受け付けています。

相談は医師などの都合により日程を変更する場合があります。

▼一般健康相談	期日	時間	相談を受ける人
歯の健康相談	8月 6日(水)	午後1時30分～2時30分	歯科医師・歯科衛生士
こころの健康相談(予約制)	8月 6日(水)	午後1時30分から	カウンセラー・保健師
	8月27日(水)		

▼乳幼児健診・相談	期日	受付時間	対象	▽成人検診・女性の検診
4カ月児育児相談	8月20日(水)	午前9時～9時30分	平成20年 4月生まれ	期日と会場 (成…成人検診、女…女性の検診) 8月 1日(金) 遠山公民館(成) 5日(火) 保健福祉館(成) 6日(水) 保健福祉館(成) 7日(木) 市役所(成) 21日(木) 保健福祉館(成・女) 22日(金) 市役所(成)
10カ月児育児相談	8月18日(月)		平成19年10月生まれ	
1歳6カ月児健診	8月 7日(木)	午後1時～1時30分	平成19年 1月生まれ	
3歳児健診	8月28日(木)		平成17年 2月生まれ	
2歳児歯科健診	8月27日(水)	午後1時～1時30分	平成18年 1月生まれ	
からだの発達相談(予約制)		今月はありません		
こころの発達相談(予約制)		今月はありません		

- 母親学級(予約制)…主に初めて母親になる人が対象**
- パパマクラス(予約制)…妊婦とその家族が対象**
※日時などくわしくは健康増進課へ。
- こんにちは赤ちゃん事業…生後4カ月までの赤ちゃんが対象**
※赤ちゃんお誕生連絡票(母子健康手帳別冊1)を健康増進課へ送付。
- ポリオの予防接種…生後3～90カ月未満の乳幼児が対象**
期日=8月8日(金)・11日(月) 受付時間=午後1時15分～2時
※問診票と母子健康手帳を持参。

国保大栄診療所臨時休診日

期日=8月14日(木)・15日(金)・16日(土)
※くわしくは国保大栄診療所(☎73-2333)へ。

急病診療所

☎27-1116 / 赤坂1-3-1(保健福祉館敷地内)

診療科目	診療日	診療時間
内科 小児科	毎日	午後7時～午後11時
外科	日曜日・祝日	午前10時～午後5時
歯科	日曜日・祝日	午前10時～午後5時 午後7時～午後11時



※来診前に電話で症状を連絡してください。健康保険証を忘れずに。電話のかけ間違いにご注意ください。

日曜祝日診療機関

都合により休診する場合があります。来診前に電話で問い合わせてください。
 成田病院(押畑・☎22-1500)
 藤倉クリニック(幸町・☎22-1158)
 聖マリア記念病院(取香・☎32-0711)
 ひらの内科(ウイング土屋・☎23-8070)
 大田クリニック
 (午後1時まで・ウイング土屋・☎23-2100)
 なのはなクリニック(午前中・吉岡・☎49-0533)



みんなおいでよ! なかよしひろば

このコーナーの問い合わせは児童家庭課(☎20-1538)、子ども館(☎20-6300)または三里塚コミュニティセンター(☎40-4880)へ。

行事名	会場	子ども館	三里塚コミュニティセンター	対象	時間
親子であそぼう会	8月 6日(水)…魚つり 8月20日(水)…腕人形でお話		8月 7日(木)…パネルシアター	市内に住んでいる乳幼児と保護者	午前10時30分～11時
			8月21日(木)…魚つり		
読み聞かせ	8月27日(水)		8月28日(木)		午前11時～11時30分
身体測定	8月22日(金)		8月 8日(金)		午前10時30分～11時30分
子育てひろば	8月 9日(土)・23日(土)		—		午前10時～正午

■子育てひろばは次の会場でも開設しています。会場=中央公民館・遠山公民館 日時=8月2日(土)・16日(土) 午前10時～正午

乳幼児医療費助成制度

届きましたか？新しい受給券

乳幼児医療費助成受給券が8月1日から変わりました。これは平成20年度の住民税が決定したことにより自己負担額の見直しが行われたためです。

古い受給券を持っている人で、まだ新しい受給券が届いていない人は児童家庭課へ連絡してください。

平成20年1月1日に成田市に住民登録がないと自己負担額の算定が正しくできません。1月2日以降に転入した人で、まだ平成20年度の住民税資料を児童家庭課へ提出していない人は至急提出してください。

古い受給券は児童家庭課(市役所議会棟1階)、健康増進課(保健福祉館)、下総・大栄支所市民福祉課、市立図書館、各公民館、美郷台地区会館へ返却してください。※くわしくは児童家庭課(☎20-1538)へ。

地域密着型サービス

事業者説明会を開催

平成20年度に市内で介護保険の「地域密着型サービス」の事業所を開設する事業者(法人)を募集します。開設には市の指定を受ける必要があるため、手続きなどについての説明会を開催します。

日時=8月27日(水) 午後2時~4時

会場=市役所3階第2応接室

開設対象となる地域密着型サービス

○認知症対応型通所介護・介護予防認知症対応型通所介護

○小規模多機能型居宅介護・介護予防小規模多機能型居宅介護

申込方法=8月25日(月)までにFAXまたはEメールで法人名(住所、電話、FAX番号)、出席者氏名(2人以内)・連絡先を介護保険課(FAX24-2095 Eメールkaigo@city.narita.chiba.jp)へ

※くわしくは介護保険課(☎20-1545)へ。

小学生医療費

4月以降の医療費を助成

小学生が今年4月以降に医療機関で受診した(健康保険が適用された)医療費を申請(償還払い)により助成します。

申請には申請書のほか、領収書・健康保険証・自己負担額決定のための住民税資料など必要なものがありますので、申請の前に児童家庭課(☎20-1538)へお問い合わせください。

申請場所=児童家庭課(市役所議会棟1階)、健康増進課(保健福祉館)、下総・大栄支所市民福祉課

※ほかの制度が優先適用される場合は助成できません。くわしくは児童家庭課へ。

SOS ネットワーク

はいかい高齢者の発見に

認知症などが原因で、高齢者のはいかいなどが増えています。SOSネットワークは、警察・市と、駅・コンビニなどの民間団体が協力し、行方不明になった高齢者を発見・保護するシステムです。捜索願のあった高齢者の情報を、ネットワークを通じてFAXや防災無線ですばやく広域に伝え、発見・保護につなげます。

※くわしくは高齢者福祉課(☎20-1537)または成田警察署(☎27-0110)へ。

中高年のためのウォーキング教室

ひざ・腰痛の予防に

歩き方に悪いくせがあると、体にゆがみをつくりだし、ひざや腰に負担をかけるようになります。歩き方の基本を身に付けて、普段の生活からひざ痛・腰痛を予防しましょう。

日時=9月3日(水)・12日(金)(全2回)

午前9時30分~11時30分

会場=大栄公民館

講師=駒崎優さん(NPO法人ウォーキング研究所ヘルスケアトレーナー)

対象=全回参加できる中高年の人で平成18・19年度に参加していない人

定員と参加費=30人(先着順)・無料

※申し込みは8月20日(水)までに健康増進課(☎27-1111)へ。

「成田 街かど心の集い」講演会

心の病と向き合おう

日時=8月16日(土) 午後1時~2時30分
(希望者には講演会終了後午後4時までミーティングの時間あり)

会場=保健福祉館

テーマ=うつ病との付き合い方

講師=川上秀夫さん(県精神保健福祉センター次長)

参加費=無料

※参加を希望する人は当日直接会場へ。くわしくは障がい者福祉課(☎20-1539)へ。

手話学習会・講演会

中途失聴者・難聴者のために

【手話学習会】

日時=8月17日(日) 午後1時30分~4時

会場=八街中央公民館

対象=耳の不自由な人とその家族・友人

参加費=無料(ただし、初めての人はテキスト代として1,000円)

【講演会】

日時=8月3日(日) 午後1時30分~4時

会場=保健福祉館

テーマ=聴覚障がい者の福祉制度・福祉サービス

講師=市障がい者福祉課職員

※要約筆記のサポートがあります。申し込みは千葉県中途失聴者・難聴者協会印旛香取事務所吉田さん(☎/FAX043-496-2331)へ。

なりたファミリー・サポート・センター

地域で子育ての支援を

保育園・幼稚園への送迎など子育てで困ったときに市民同士がお互いに助け合う会員制の有償サービスです。

○入会説明会

①8月5日(火)②19日(火)

午前10時~11時

○基礎研修会

8月5日(火)

午後1時30分~3時30分

会場=保健福祉館

※申し込みはボランティアセンター(☎27-8010)へ。



成田の祭囃子は江戸囃子と佐原囃子が鳴り響く。成田から西は江戸囃子、東は佐原囃子。2種類のお囃子を聞けるのは成田だけ。本町は江戸囃子で、山車の上部が360度回転する。



今年の当番町仲之町は、平成6年の当番町時から総引きの際、牛に山車を曳かせていたが、数年前から行っていない。



初日昼過ぎの安全祈願法楽に10台の山車・屋台が集まり、中日の朝一番はJR成田駅前に集まり出囃子披露、最終日は総引きの後に本堂前で総踊りと何度も一堂に会する祭りも珍しい。



最終日の夜、“屋台・砂切”のお囃子が聞こえると祭りの終幕。成田で最初の夏祭りが終わると梅雨が明け、各地区の祭りへと続く。3日間の興奮が収まらないうちに、若者は来年の祭りへと動き出す。新たな感動を求めて…。

イキでイナセな若者たちの3日間

成田祇園祭

—江戸囃子と佐原囃子の融合—

今年も成田で最も暑い季節がやって来た。成田祇園祭、以前は7月7・8・9日で行われていたが、各地の祭りが土日開催されるように変わる中、成田も平成13年から7月8日に最も近い金土日に開催されるようになった。今年7月4日(金)・5日(土)・6日(日)、初日の早朝に激しい雨が降ったほかは好天に恵まれ、例年以上の人数(43万人)に一層若者たちは勢いづいた。



「成田祇園祭」正式には「成田山祇園会」といい、奥の院大日如来の祭礼。古くは享保6年(1721年)には行われていたとの記録があり、約300年の歴史がある。当時は、JR成田駅脇の湯殿山権現社の祭礼で旧暦の6月8日に行われていた。



奥の院を出た御輿は初日の晩、権現社に仮泊する。



各町の先鋒は薬師堂前のポールで仲之町の大坂を通過する順番を決める。どこの山車・屋台が早く何度も上げられるか、腕の見せ所。



元々綺麗どころが屋台の上で手踊りを踊っていた上町の屋台。平成7年の当番町の時だけ60年振りに復活。今年の手踊りはそれ以来のもの。



山車・屋台を先導する手古舞は小学生の女の子。江戸時代に芸妓が男装で参加したことが始まり。

※広報課では、成田祇園祭の昔の写真を探しています。特に戦前の写真がありましたらぜひお貸しください。

16日は 下総ふるさとふれあい納涼まつり

期日=8月16日(土)

主な内容と時間

- 下総中吹奏楽部演奏…午後4時
- しってるつもりしもふさ…午後5時15分
- 太鼓・盆踊り…午後7時15分
- 大抽選会…午後8時

○打ち上げ花火…午後9時(状況により中止となる場合があります)

※くわしくは下総ふるさとふれあい納涼まつり実行委員会(市東商工会下総支所・☎96-2839)へ。



勇壮な太鼓の響きで

1 金

十余三パークゴルフ場オープン(P2)
市営大谷津プールオープン
被爆写真展(P16)

2 土

土曜日のおはなし会(P17)
学校プール一般開放(P17)

3 日

慰霊流灯大法会(市営東和田駐車場内仮設斎場)

4 月

水道水の排水作業(P12)

5 火

6 水

広島平和記念日
歯の健康相談(P20)
こころの健康相談(P20)

7 木

1歳6カ月児健診(P20)

8 金

立秋
劇団四季ファミリーミュージカル「人間になりたがった猫」(午後6時30分・国際文化会館)

9 土

ながさき平和の日
大栄地区なつまつり(午後・大栄公民館)
滑河観音四万八千日

10 日

市役所休日開庁
2008ラテン・フィエスタ(P19)

11 月

ポリオの予防接種(P20)

12 火

13 水

14 木

15 金

終戦記念日

16 土

下総ふるさとふれあい納涼まつり(上記)

17 日

18 月

10カ月児育児相談(P20)

19 火

ミニイベントウィーク(P19)

20 水

4カ月児育児相談(P20)
印旛沼自然観察会(P17)

21 木

親子であそぼう会(P20)
フォークダンス初心者講習会(P19)

22 金

身体測定(P20)

23 土

処暑
成田ふるさとまつり2008(24日も)
成田山みたま祭り盆踊り大会(24日も/午後7時・弘恵会田町駐車場)

24 日

市役所休日開庁
夏休み親子そば打ち教室(P19)
ウォーキング教室&緑道ウォーク(P18)

25 月

26 火

27 水

2歳児歯科健診(P20)
読み聞かせ(P20)

28 木

3歳児健診(P20)
なつやすみおはなし会(P19)
おふくろの味教室(P18)

29 金

30 土

親子リサイクル教室(P17)
星空映画祭り(P16)

31 日

成田オープンソフトテニス大会(P19)



10月18日はNARITA花火大会

「NARITA花火大会in印旛沼3rd」の開催日が、10月18日(土)に決定。午後7時から5,000発の花火が夜空を鮮やかに染め上げます。

※くわしくは実行委員会・泉水さん(☎080-3383-6240)へ。

市の人口

6月末日現在()内は前月比	
人口	124,487人 (+ 92)
男	63,007人 (+ 21)
女	61,480人 (+ 71)
世帯数	52,467世帯(+ 40)



成田市役所本庁舎(行政棟、議会棟、消防本部、成田消防署)はISO14001の認証登録を受けています。

編集後記

成田祇園祭は、広報班6人総出で取材に出掛け、3千枚以上の写真を撮りました。事前に撮る写真を考えていたのに、後で見るとどうも祭りの躍動感が表現できていない。写真って本当に難しい。それでも見開きのカラーで「成田祇園祭」をまとめてみました。祭りは参加してみないと本当の楽しさは分からないという人もいますが、観客がいてこそその祭り。観客も立派な祭りの参加者です。だから各町とも観客の多い表参道を何度も曳き廻す。静かな電車道も私は好きですが。