

広報

3/15

2008 March

なりた

No.1119



昔も今も

アンパンマンのお話に夢中の子どもたち。いろいろな遊びがある現在でも、紙芝居には不思議な魅力があるようです。(2月24日・本城ふれあいフェスティバルで)

主な内容

- 名称は「成田市駅前番所」に決定 — 2
- 引越しガイド ————— 3
- 中里名木線が4月1日に全線開通 — 7

名称は

「成田市駅前番所」(愛称:えきばん)に決定



多くの通勤・通学客が行き交うJR成田駅西口

4月1日からスタート

市では、昨年10月に施行した成田市防犯まちづくり推進条例に基づき「防犯まちづくり推進計画」を策定し、その施策の一環としてJR成田駅西口に(仮称)市営交番を開設します。

この背景には、市内における街頭犯罪発生件数のうち成田駅前交番管内での発生が最も多く、その中でも大勢の市民が利用する駅西口は、安全・安心を望む声が多く寄せられていることがあります。

そこで(仮称)市営交番を開設するにあたり名称を公募したところ、176人から240点の応募をいただき、厳正な選考の結果、「成田市駅前番所(愛称:えきばん)」に決まりました。

立地が分かりやすいよう「駅前」という表現を入れ、「番所」は江戸城下の治安を守っていた「辻番」とその詰所(辻番所)にちなんだもので成田山新勝寺を抱える「歴史

のまち成田」にふさわしいものとなっています。

また、JR成田駅西口には学習塾が多く、子どもたちが夜遅い時間まで通っています。そこで子どもたちにも覚えやすく親しみを持って呼んでもらえるよう、「えきばん」という愛称を付けました。

成田市駅前番所は4月1日(火)に開所式を行い、同日午後6時か

ら業務がスタートし、毎日休みなく開所します。

駅前番所には警察官経験者6人が勤務し、2人体制で午後6時から午前0時まで立番およびJR成田駅西口の巡回を行い、駅利用者の安全確保と犯罪の未然防止に努めます。

※くわしくは交通防犯課(☎201527)へ。

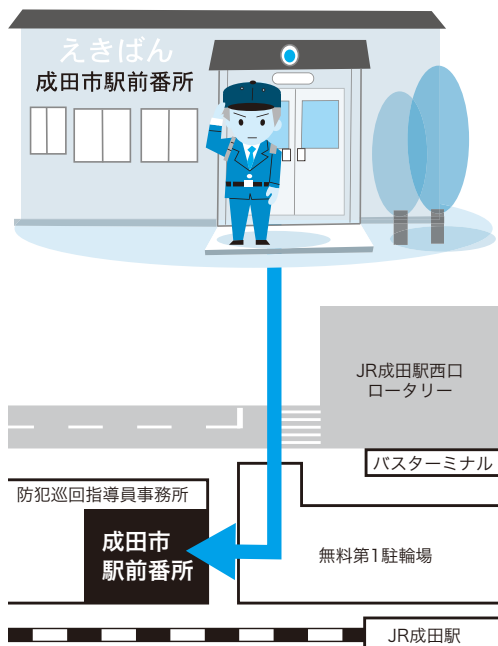

住所: 馬橋8-1(成田市防犯巡回指導員事務所内)

成田市駅前番所は警察署管轄の交番ではないため、警察官職務権限の必要な犯人検挙や交通取り締まり、遺失物届け出受理などは行いません。

手続きを忘れずに

転出・転入・転居届

世帯全員または世帯員の住所が変わったときは、市民課(市役所1階・☎20・1525)、市民課赤坂分室(中央公民館内・☎26・3327)、下総支所住民課(☎96・1115)、または大栄支所住民課(☎73・8066)で手続きをしてください。

届け出は、原則として本人または同一世帯の人(本人確認をさせていただきます)が行いますが、代理人が届け出を行う場合は、委任状が必要です。異動者の新・旧住所、世帯主名、氏名、生年月日、異動日を確認し届け出てください。

転出するとき(転出届)

成田市からほかの市区町村へ移るときは、転出証明書を発行します。



まず市民課で手続きを

引っ越しの手続きをチェック

項目	内容	問い合わせ先
水道	ニュータウン地区(県営水道) 県水お客様センターに連絡。転出・転居時は精算が必要	県水お客様センター ☎0570-001245
	下総・大栄地区(市営簡易水道) 市水道部または第一環境(株)に連絡。転出・転居時は精算が必要	市水道部 ☎22-0269 第一環境(株) ☎043-481-3138
	上記以外の地区(市営水道) 市水道部または(株)ジェネッツに連絡。転出・転居時は精算が必要	市水道部 ☎22-0269 (株)ジェネッツ ☎22-8881
下水道	下水道課または(株)ジェネッツへ連絡。転出・転居時は精算が必要	下水道課 ☎20-1553 (株)ジェネッツ ☎22-8881
し尿のくみ取り	最後のくみ取りになる場合は早めに連絡を	環境衛生課 ☎20-1531 下総・大栄地区の人は香取広域市町村圏事務組合 ☎0478-78-1182
原動機付自転車	転出…ナンバー、標識交付証明書を持って市役所・支所税務課で廃車 転入…廃車証明書を持って市役所・支所税務課で登録 転居…手続きの必要なし	税務課(市役所2階) ☎20-1513
公立小中学校	転出・転居…手続き後、学務課(支所は住民課)へ 転入…市民課で手続き後、前住所地の在学証明書などを持って学務課(支所は住民課)へ	学務課(市役所5階) ☎20-1581
保育園・児童ホーム	児童家庭課(支所は福祉課)へ	児童家庭課(市役所議会棟1階) ☎20-1538

す。新住所へ移る前に手続きをしてください。

○必要なもの：国民健康保険証・高齢受給者証・介護保険証・老人医療受給者証(いずれも加入している人)

転入したとき(転入届)

成田市の新住所に移ってから14日以内に手続きをしてください。

○必要なもの：前住所地の市区町村が発行した転出証明書、年金手帳(加入している人)

市内で転居したとき(転居届)

新住所に移ってから14日以内に手続きをしてください。

○必要なもの：国民健康保険証・

高齢受給者証・年金手帳・介護保険証・老人医療受給者証(いずれも加入している人)

世帯主が変わったとき(世帯主変更届)

世帯主が変わったときは、変わってから14日以内に手続きをしてください。

○必要なもの：加入世帯員全員の国民健康保険証・高齢受給者証(加入している人)

保険・年金など

国民健康保険や国民年金の加入者、老人医療の受給者は、転出・転入などの届け出をした後に、

保険年金課(市役所1階・☎20・1526)または支所住民課で手続きをしてください。

また、介護保険の加入者は、介護保険課(市役所1階・☎20・1545)または下総支所福祉課(☎96・1114)・大栄支所福祉課(☎73・8065)で手続きをしてください。

ほかにも手続きが

これらの手続きや左表の届け出以外にも、さまざまな手続きが必要です。届け忘れがないか、もう一度確認してみましょう。
※くわしくは各担当課へ。

鳥凧教室

今にも空に飛び立ちそう

本物の鳥のように勇壮に空を飛ばせたいと「鳥凧教室」が2月23日、豊住公民館で行われました。鳥凧は十分な揚力を得るための大きな翼を持たせた立体的な凧です。飛べない鳥のはずなのに、いきいきと生気が漂う作品たち。参加者の中村和實さんは「初めての作品なので、完成したときの感動はひとしおでした。翼の表面をもみ込んでざらざら感を出したんです」と笑顔で話していました。



気持ちよく空を飛んでいるかのような鳥凧



オヤジギャグが連発し、笑い声の絶えない教室



丁寧な作業を意識しながら

シルバー人材センター技能講習会

職人技の習得を目指して

就業に役立つ技術の習得を目的として2月4日～8日、18日～22日の2回にわたり、障子やふすま紙の張り替え作業の講習会がシルバー人材センターで行われました。作業中は、紙が曲がったりずれたりしないよう参加者同士で注意し合いながら手順を確認。時折、談笑を交わすなど和気あいあいとした雰囲気の中で技術の向上に励んでいました。

成田市青少年綱引き大会

1,370人が力の限りに

「青少年綱引き大会」が2月17日、市体育館で開催され、市内小学校区から90チーム・1,370人の小学生が出場しました。今大会から、チーム12人の合計体重を500キログラムまでとする「軽量級」と「無差別級」の2階級制を採用。大きな声援を受けた選手たちは、チーム一丸となり力いっぱい綱を引き合いました。

主な成績は次の通りです。

<軽量級>

- 優勝 三里塚B
- 準優勝 公津の杜WIND
- 第3位 玉造サンダー

<無差別級>

- 優勝 玉造ジュピター
- 準優勝 三里塚A
- 第3位 向台サルビー



軽量級65チームの頂点に立った三里塚Bチーム

地区に受け継がれる 伝統行事

学問の神として知られる菅原道真公を祭り、天明年間(1781年～1788年)から続いているといわれる芝地区のオビシヤが2月24日、芝共同利用施設で行われました。当日は、ご神体の受け渡しの後、地元の芸能保存会が神楽を奉納。子どもたちを囲んでの踊りが披露されるなど、和やかな雰囲気の中で一年の無病息災・家内安全が祈願されました。



地元芸能保存会による獅子舞の奉納



順番にもちつき体験



初めてペーゴマに挑戦

もっとお互いが 知り合おう

新・旧住民が「もっとお互いを知り合う」ことで、住み良い地区にしようと開催されている「本城ふれあいフェスティバル」。11回目の今回は、2月24日に地区内の老若男女約400人が本城小学校体育館に集い、羽根つき、ペーゴマ、紙芝居といった昔の遊びなどを通して、世代を超えた交流を図りました。また、この日のために用意された、もち米1俵(60キログラム)は、お雑煮、あんこ、からみもちなどとしてすべて無料で提供され、見る見るうちに参加者の胃袋におさまっていきました。

民族舞踊を通じて 他国を知る

他国の文化にふれることで世界の人々と仲良くなりたいとの願いの下、2月12日、中郷小学校で「国際交流フェスティバル」が行われました。チェコ国立オンドラーシュ民族音楽舞踊団の皆さんが日本公演で全国を飛び回っている合間をぬって、成田ユネスコ協会の呼び掛けで特別に来校。ユーモアのあるダンスや軽快なリズムの演奏を披露し、子どもたちと一緒にダンスをするなど交流を深めました。6年生の三橋拓実さんは「かつこよく舞い、きれいな歌声で踊るダンサーさんたちはすごいと思いました」と声を弾ませていました。



子どもたちと輪になって踊る舞踊団の皆さん

住民基本台帳カード

身分証明書としても
便利です

市では、希望する市民に住民基本台帳カード(住基カード)を交付しています。

住基カードは、顔写真の入ったものと入らないものの2種類から選択することができ、顔写真入りのカードは身分証明書として活用できます。

写真は上半身、無帽、正面、無背景で6カ月以内に撮影した縦45mm×横35mmのものをお持ちいただくか、市民課で撮影します。

カード交付時には、本人が数字4桁の暗証番号を住基カードに設定しますので、あらかじめ用意してください。また、生年月日など他人に分かりやすい番号は避けてください。

赤坂・遠山分室では、カードの交付手続きができませんので、ご注意ください。

住基カードの交付手数料は500円で、有効期限はカード

を発行した日から10年ですが、市外へ転出したときは無効になります。市内での転居の場合は、住所の修正を行いますので、市民課または下総・大栄支所住民課窓口までカードを持参してください。

住基カードの交付手続きについては、カードを受け取るまでの待ち時間が長くなることが予想されますので、ご理解とご協力をお願いします。

本人確認にご協力をお願いします。

申請の際は、申請者本人に窓口に来ていただき、運転免許証やパスポートなど(官公署が発行した写真入りの証明書)で本人確認を行っていただきます。

これらの証明書などを持っていない人は、郵便により照会を行いますので、即日交付はできません。後日、再度窓口に来ていただいた上で交付となります。

住基カード交付後のサービスについて

○付記転入の特例処理
住基カードを持っている人は、特例の転出届(付記転出)を前の市町村に郵送で行うことにより、転出証明書がなくても新しい市町村の窓口へ一回行くだけで転入手続き(付記転入届)ができます。

○公的個人認証サービス
インターネットを通じた行政手続きを安全に行うために使用する「電子証明書」の交付を受けることができます(手数料500円)。

住基基本台帳ネットワークシステムを利用したサービス
全国どの市町村でも、本人または同世帯の人の住民票の交付が受けられます(本籍・筆頭者氏名は記載されません)。

住基カードまたは運転免許証やパスポートなどをお持ちください。

成田市での交付手数料は300円になりますが、交付する市町村により手数料は異なります。

※くわしくは市民課(☎20-1525)、下総支所住民課(☎96-11115)、大栄支所住民課(☎73-8066)へ。

第5回まちづくり茶論
皆さんの声を
市政に反映させるために



市民と市長の交流の場として

1月24日、市役所中会議室で「第5回成田市まちづくり茶論」を開催しました。

今回は「ごみの減量化などについて」をテーマに、成田市民オンブズマン連絡会議、ごみと暮らしを考える会、成田市資源回収協同組合、リサイクル運動団体(東町区)の皆さんにご参加いただきました。

始めに市長から成田市のごみ処理の現状について説明があった後、参加者がじっくりから感じて

るごみの問題についてや減量化のための取り組みなどの意見交換が行われました。

参加者からは「市長をはじめ市職員も一市民として率先してごみの減量化に取り組んでほしい」とのご意見もいただきました。

意見交換の詳細については、市民支援課ホームページ(<http://www.city.narita.chiba.jp/sosiki/shien/shien/index.html>)および行政資料室で会議録を公開しています。ぜひ、ご覧ください。

平成20年度「成田市まちづくり茶論」の開催日・テーマなどについては、「広報なりた」5月1日号および市民支援課ホームページなどでお知らせします。

※くわしくは市民支援課(☎20-1507)へ。



除草剤の使用

飛散しないよう 細心の注意を

住宅地などで除草剤などを散布するとき、農薬が飛散して周辺の住民などが被害を受けることがあります。



住宅地内の除草および住宅地に近接した農地(市民農園や家庭菜

園を含む)で栽培している農作物や庭木・果樹木などに農薬を散布するときは次のことを守り、農薬が飛散しないよう注意してください。

○周囲に影響が少ない時間帯を選び、風が無いときや弱いときに最小限の範囲にとどめ、風向きや散布の方向などに注意して隣接地へ飛散しないよう注意をする

○庭木など、食用としない植物に対する散布であっても、農薬取締法に基づいて登録された農薬を使用し、ラベルに記載されている使用上の注意を守って使用する

○事前に周辺の住民に農薬の使用目的・散布日時・農薬の種類などを連絡し、散布時には立て看板を表示するなどして

区域内にはかの人が入らないように注意する。特に、学校や通学路があり、散布時に通行が予想される場合には、学校や保護者などに連絡する

○農薬を使用した年月日・場所・農薬の種類または名称・希釈倍率・対象植物などを記録し、一定期間保管する

※農薬と健康についてくわしくは農政課(☎20-1541)または健康増進課(☎27-1111)へ。

救急出動増加中!

救える命を 救うために

消防本部管内の救急出動件数は年々増加し、救急車が出動してから現場到着までの時間も延びてき



急を要する人のために

ています。救急車はケガや急病などで緊急に病院に搬送しなければならぬ人のためのものです。しかし、約55%は入院の必要のない軽症の救急搬送です。

緊急ではないのに救急車を要請すると、本当に救急車を必要とする人のところへ遠くの消防署から救急車が出動することになり、救急車の到着が遅れることで、大切な命が救えなくなる恐れがあります。

病状や、事故の状況などにより、急いで病院へ連れて行ったほうがよいと思ったときには、迷わず119番通報をして救急車を呼んでください。しかし、救急車を本当に必要とする人のために、緊急がない場合には家用車などで病院に行くようにご理解とご協力をお願いします。

※くわしくは消防本部警防課(☎20-1592)へ。

中里名木線

4月1日に 全線開通します

中里地区と名木地区を結ぶ、市道中里名木線(全長1640m)が4月1日に全線開通します。

これによって、主要地方道成田下総線から主要地方道横芝下総線に至る幹線道路として利便性が図られます。

また、歩道設置により小中学校の通学路として安全性も図られます。

※くわしくは土木課(☎20-1550)へ。

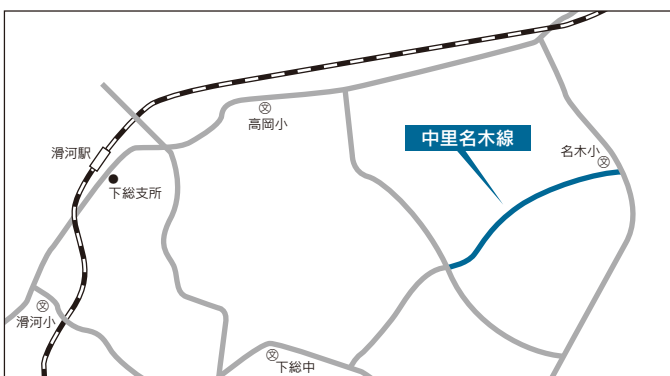

市長日誌

(2月16日~29日)

- 16日 印旛エネスコ協会連盟カンボジアスタディツアー壮行会
- 17日 成田市青少年綱引き大会
印旛沼環境基金いんば沼シンポジウム
防災講演会
- 18日 国土交通省要望活動((仮称)土屋駅)
- 20日 議会運営委員会
定例記者会見
- 21日 成田市まちづくり茶論
- 22日 3月定例市議会開会
- 23日 成田市消費生活展
- 24日 エアポート杯争奪少年フットサル大会
本城ふれあいフェスティバル
- 25日 成田国際空港都市づくり推進会議
- 26日 成田市防犯まちづくり推進協議会
- 27日 市議会一般質問(~29日)
- 28日 三郡医師会航空機対策協議会研修会



施政方針演説をする小泉市長

固定資産の縦覧および閲覧

4月1日から 資産税課と支所税務課で

平成20年度の土地価格等縦覧帳簿および家屋価格等縦覧帳簿の縦覧と固定資産課税台帳の閲覧を市役所2階資産税課と下総・大栄支所税務課で行います。

希望する人は、運転免許証や健康保険証など、本人確認できるものを持参してください。

固定資産の縦覧および閲覧		
	縦覧	閲覧
期間	4月1日(火)～30日(水) (土・日曜日、祝日を除く)	4月1日(火)以降通年 (土・日曜日、祝日を除く)
時間	午前8時30分～午後5時30分	
内容	土地・家屋等縦覧帳簿で、自分の土地や家屋の価格とほかの土地・家屋の価格を比較し、評価が適正かどうか判断できます	自分の土地や家屋について、固定資産課税台帳に記載された部分を確認することができます。借地人・借家人なども使用または収益の対象となる部分(対価が支払われるものに限る)の閲覧ができます
対象者	納税者本人、納税者の委任状を持参した人、納税管理人	所有者本人、所有者の委任状を持参した人、納税管理人、借地・借家人(賃貸借契約書持参)

また、固定資産課税台帳に登録された価格に不服がある場合は、課税台帳に価格などを登録した旨の公示の日から納税通知書の交付を受けた日後60日以内に、書面をもって固定資産評価審査委員会に審査を申し出ることができます。
※くわしくは資産税課(☎20-1514)へ。

旧下総・大栄町の紙の印鑑登録証

4月1日からは 市役所でも交換できます

合併前に旧下総・大栄町で印鑑登録(紙の印鑑登録証)をした人は、各支所住民課で成田市の印鑑登録証への交換をお願いします。したが、4月1日から市役所でも交換ができるようになります。

交換ができるのは、登録者本人または同一世帯の人です。旧町の登録証、本人確認のできる官公署交付の顔写真入りの免許証などと、窓口に来る人の認め印を持参

してください。

自動交付機に対応した専用カードへの交換を希望する場合は、必ず本人がお越しください。本人以外は暗証番号の設定ができません。

※くわしくは市民課(☎20-1525)、下総支所住民課(☎96-1115)、大栄支所住民課(☎73-8066)へ。

滞納整理推進機構

税金の滞納を 無くすために

県では、昨年4月から全市町村を構成員とする「千葉県滞納整理推進機構」を設置し、県内における滞納整理の強化に取り組んでいます。

これは、住民税をはじめとする税の滞納を縮減し、税の公平性を確保することを目的に県と市町村が共同で滞納整理を進めるものです。

市では「千葉県滞納整理推進機構」と協力し、滞納をなくすために一層努力していきます。

税金は納期内に納付をお願いします。
※くわしくは税務課(☎20-1519)へ。

送迎用待機駐車場や送迎用バス待機所などの位置が変更されます

3月15日(土)から、京成成田駅東口の待機駐車場やバス待機所の位置が下図の通りとなります。

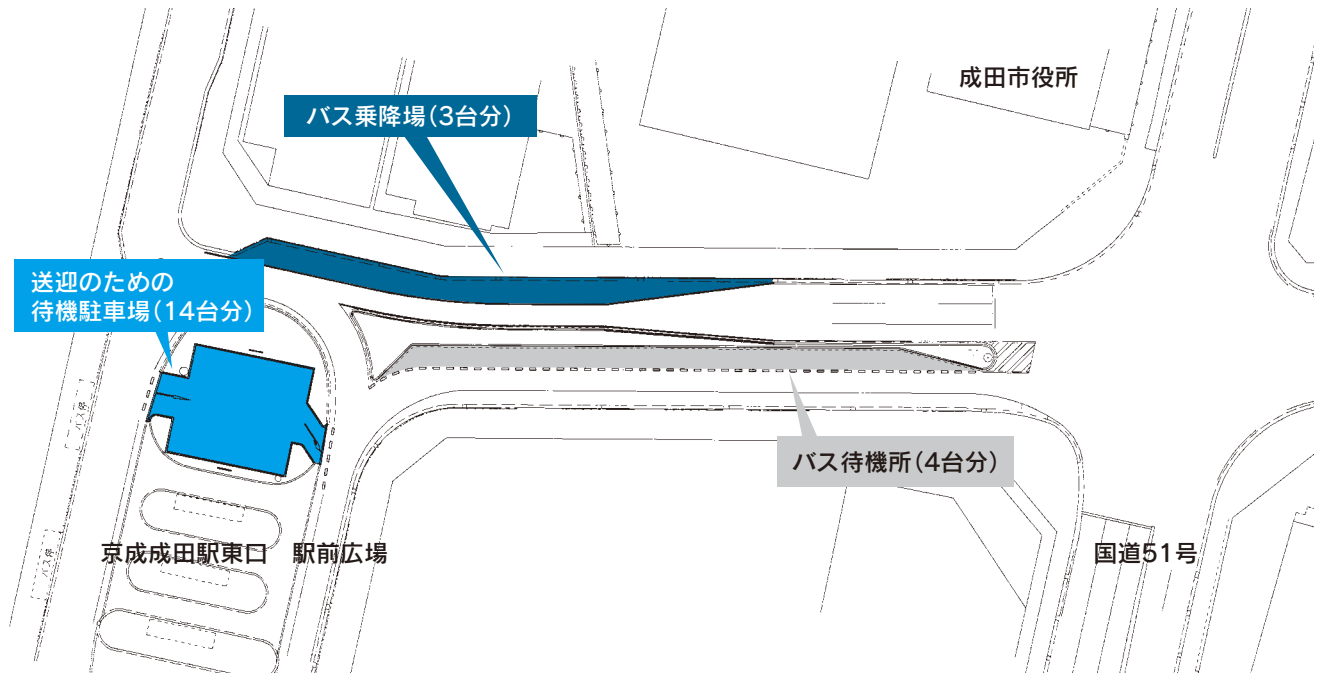

※駅への送迎以外の目的での待機駐車場の使用はご遠慮ください。くわしくは土木課(☎20-1550)へ。

心の健康、応援します

困りごと・悩みごと相談室

一人で悩んでいないで相談してみませんか？

毎日の生活の中で、疑問に思っていること、誰かに相談したいと思っていることはありませんか。市などでは、そんなあなたの要望に応え、各種相談を行います。相談は無料で秘密は厳守されます。この機会に日ごろ感じている疑問や悩みを解消してみたいはかがですか。



相談日

相談名	期日	時間	場所	問い合わせ先
市民生活相談 (離婚・相続・相隣関係・金銭貸借・売買など)	月・金曜日	9:00～16:00	市役所2階市民相談室	市民支援課市民相談室 ☎20-1507 ※裁判所で係争中の事件は除きます。法律相談4月分の予約は3月26日(水)午前8時30分から受け付けます。
法律相談 (予約制・市内在住の人)	水曜日	13:00～16:00	〃	
もめごと・なやみごと・苦情相談(人権・行政相談)	3月25日(火)	10:00～15:00	市役所2階201会議室	
外国人相談(英語・中国語・スペイン語・ポルトガル語)	3月28日(金)	13:00～16:00	〃	
税務相談	3月18日(火)	10:00～15:00	市役所2階市民相談室	
不動産相談	3月18日(火)	10:00～12:00	市役所2階201会議室	
市民よろず相談	3月15日(土)	13:00～16:00	保健福祉館	県行政書士会印旛支部 作田義美さん☎23-3286
税務支援センター(予約制)	3月26日(水)	10:00～15:00	県税理士会成田支部 (飯田町157-4)	県税理士会成田支部 ☎28-0931
司法書士法律相談	3月19日(水)	18:00～20:00	保健福祉館	県司法書士会佐倉支部 石井滋さん☎20-1810
女性就業(内職)相談 (来所前に要電話)	水・金曜日	10:00～16:00	市役所2階女性就業相談室	商工課 ☎22-1111内線2728
高齢者職業相談	月～金曜日	8:30～17:00	市役所2階高齢者職業相談室	商工課 ☎22-1111内線2729
商工業者法律相談(予約制)	4月 2日(水)	10:00～12:00	商工会館2階相談室	商工会議所☎22-2101
消費生活相談	月～金曜日	10:00～16:00	消費生活センター(市役所2階)	消費生活センター ☎23-1161
年金相談	水曜日	10:00～15:00	市役所1階相談室	保険年金課☎20-1526
障がい者相談	水曜日、第4日曜日 祝日を除く毎日	9:00～19:00	保健福祉館	障がい者相談センター ☎27-1106
心配ごと相談	木曜日	10:00～15:00	保健福祉館	社会福祉協議会 ☎27-7755
	4月11日(金)	10:00～15:00	下総地域福祉センター	
	3月21日(金)	10:00～15:00	大栄地域福祉センター	
酒害相談	4月 3日(木)	9:00～12:00	保健福祉館	〃
家庭児童相談	月～金曜日	9:00～16:00	市役所1階家庭児童相談室	児童家庭課☎20-1538
就学相談(予約制)	月～金曜日	9:00～17:30	成田市教育センター	教育センター☎20-2922
教育相談(予約制)	火曜日	9:00～16:00	〃	〃
教育相談(不登校相談も)	月～金曜日	9:00～17:00	成田市ふれあいる一む21	教育相談室☎22-5100

age Board

建設業法に基づく国家資格 「1・2級建設機械施工技術検定」

試験日＝6月15日(日)
 対象＝建設機械操作施行に従事している人
 受験手数料＝1級10,100円、2級1種別につき10,100円(学科試験合格後、実地受験料が別途必要になります)
 申込期限＝4月11日(金)
 ※くわしくは(社)日本建設機械化協会試験部(☎03-3433-1575)へ。

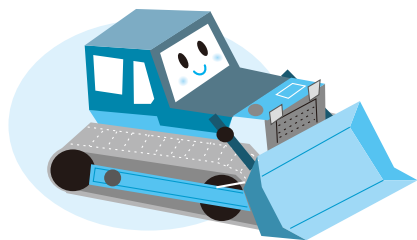

70～74歳の国民健康保険加入者へ 「高齢受給者証一斉更新・送付」

国民健康保険に加入している70～74歳の人(後期高齢者医療制度の対象となる一定以上の障がいを持つ人などを除く)について、4月に高齢受給者証が更新されます。今月下旬に新しい高齢受給者証を郵送します。
 ※窓口負担割合は2割に改定される予定でしたが、4月から平成21年3月までの1年間は、これまで通り1割に据え置かれます(3割負担している人を除く)。くわしくは保険年金課(☎20-1526)へ。

不要品情報コーナー

《譲ります》

有償○製図台のドラフター○職業用マシン○旅行カバン

無償○テレビ○ガスレンジ

《探しています》

有償○職業用または工業用マシン○耕運機○スクーター○キャンピングカー○カヤック○電子ピアノ

無償○車いす○花器○ガスレンジ○ビーチテーブル○ビデオデッキ・カメラ(Hi8方式)○子どものおもちゃ(プラレール・トミカなど)

※くわしくはリサイクルプラザ(☎36-1000、月曜日・祝日は休館)へ。

掘り出しものを見つけよう 「リサイクル製品の販売」

受付日時＝3月15日(土)～19日(水) 午前9時～午後5時
 会場＝リサイクルプラザ
 リサイクル製品＝自転車や家具類ほか
 対象＝市内在住で、品物を持ち帰ることができる人(希望者には、建物1階までの運送を有料で行います)
 価格＝5,000円以内
 申込方法＝リサイクルプラザにある申込用紙に記入(申し込み多数の場合は抽選を行い、該当者にはがきで通知)
 ※申し込みの無かった品物は抽選後に即売します。くわしくはリサイクルプラザ(☎36-1000、月曜日・祝日は休館)へ。

保健所における 「水質検査廃止」

保健所で実施している飲料水・プール水の水質検査が、4月から廃止されます。水質検査を希望する人は、保健所で水質検査機関の一覧を案内しますのでご相談ください。また、水質検査結果についての相談は引き続き行っていますのでご利用ください。
 ※くわしくは印旛保健所成田支所(☎26-7231)または県業務課(☎043-223-2618)へ。

お届けします 「広報なりた」



市では「広報なりた」を新聞折り込みで配布しています。新聞を購読していないため見ることができないという人には、個別に配送しています。希望する人は、住所・氏名を広報課までご連絡ください。※「広報なりた」を綴ることのできるファイルを無料で配布しています。くわしくは広報課(☎20-1503)へ。

3月27日は 「成田市民の日」

3月27日は市民が郷土の歴史や文化、自然に愛着と誇りを持ち、市民としての意識を高め、市の輝かしい発展と市民相互の幸せを期する日として「成田市民の日」に制定されています。
 市では「空港(そら)、交流(ふれあい)、希望(ゆめ)創造都市成田」をテーマに、市民一人ひとりの幸せを目指すまちづくりに取り組んでいます。成田市民の日を、住んでいるまちを知りあらためて地域づくりを考える機会にしてみませんか。
 ※くわしくは企画課(☎20-1500)へ。



催し物

手賀沼・印旛沼・根木名川圏域 「流域懇談会 印旛沼部会」

地域の意見を反映した「川づくり」を行うため、県では「第5回手賀沼・印旛沼・根木名川圏域流域懇談会 印旛沼部会」を開催します。
 日時＝3月24日(月) 午後2時～4時
 会場＝八千代市総合生涯学習プラザ3階 研修室
 内容＝桑納川改修事業の事業再評価ほか
 ※傍聴を希望する人は当日直接会場へ。
 くわしくは印旛地域整備センター調整課(☎043-483-1146)へ。

吾妻中学校吹奏楽部による 「定期演奏会」

日時＝3月23日(日) 午後1時30分開演(開場は午後1時)
 会場＝吾妻中学校体育館
 曲目＝古都の彩、グレンミラーメドレーなど
 ※入場料は無料です。上履きを持参してください。観覧を希望する人は当日直接会場へ。くわしくは吾妻中学校・鹿野谷さん(☎26-6167)へ。

緑道はバイク禁止

緑道は歩行者と自転車の専用道路です。バイクの乗り入れは禁止です。絶対によめましょう。



募集

家族で仲良く 「親子たけのこ掘り教室」

日時=4月12日(土) 午前9時~正午
会場=八生公民館
対象=小学生親子
定員=15組(応募者多数は初めての人を優先に抽選)
申込方法=4月1日(火)(必着)までに、往復はがきに住所・氏名・学校名・学年・電話番号・参加保護者名を書いて八生公民館(〒286-0846 松崎317)へ
※参加費は無料です。作業ができる服装でお越しください。くわしくは午前9時~午後5時に同館(☎27-1533、月曜日・祝日は休館)へ。



今年も授かる自然の恵み

消防法に基づく国家資格 「危険物取扱者試験と受験者講習会」

危険物取扱者試験

期日と会場

○6月8日(日)・・・木更津総合高校・清和大学(木更津市)、県立館山高校(館山市)、国際武道大学(勝浦市)、横芝敬愛高校(横芝光町)
○6月15日(日)・・・日本大学生産工学部津田沼校舎(習志野市)
試験手数料=甲種5,000円、乙種3,400円、丙種2,700円(郵便振替で)

受講者講習会

期日=5月22日(木)
会場=国際文化会館
受講料=3,500円(教材費は別途実費負担)
※申し込みは4月8日(火)~16日(水)に市消防本部予防課(市役所地下1階、☎20-1591)へ。

ラリーポイントで白熱した試合を 「春季バドミントン大会」

期日=4月20日(日)
時間=午前8時30分から
会場=市体育館アリーナ
競技方法=ダブルス、ラリーポイント
参加資格=高校生以上
参加費=一人当たり1,500円(学生は1,000円)
※申し込みは4月11日(金)までに市体育協会事務局(生涯スポーツ課・☎20-1584)へ。



お知らせ

月曜日も開館しています 「市体育館」

第1月曜日(祝日の場合は、第2月曜日)を除き毎週月曜日は、市体育館を開館しています。
※くわしくは同館(☎26-7251)へ。

4月1日スタート 「パートタイム労働法改正」

改正パートタイム労働法が4月1日から施行されます。パートタイム労働者を雇う事業所は次のことに注意してください。
○パートタイム労働者を雇う際は、労働条件をはっきり示す
○パートタイム労働者の待遇についてきちんと説明する
○パートタイム労働者の働き方や貢献に応じて待遇を決める
○正社員へ転換できるチャンスを整備する
※くわしくは千葉労働局雇用均等室(☎043-221-2307)へ。



個人での利用もできます 「県労働委員会」

県労働委員会では、使用者と労働者の間で発生した雇用関係を巡るトラブル(解雇・賃金・配転・精神的苦痛など)について、解決のお手伝いをしています。双方の主張を聞き、公正・中立な立場で斡旋し、迅速に解決します。費用は無料で、秘密は厳守されます。
※くわしくは県労働委員会事務局(☎043-231-2131 <http://www.pref.chiba.jp/chiroui/kobetu/kobetu01.html>)へ。

ちば観光キャンペーン 「早春ちばめぐり 房総発見伝 春」

3月31日までの期間、県内で「ちば観光キャンペーン」が開催されます。昨年の「ちばデスティネーションキャンペーン」を引き継いで行う全県キャンペーンで、期間中は県内各地でさまざまな企画・イベントが実施されています。成田市内でもこの期間中に全国より多くのお客様をお迎えするためさまざまな催しが実施されます。市内で開催される主な企画・催し物(問い合わせ先)
○成田山新勝寺特別企画・・・写経体験、成田山開基1070年祭記念奉祝歌発表会(新勝寺企画課 ☎22-2111)
※くわしくは観光プロモーション課(☎20-1540)へ。



開基1070年を迎える成田山新勝寺

登録者数が確定 「選挙人名簿」

平成20年3月2日現在の選挙人名簿の登録者数が次の通り確定しました。
・男・・・50,340人
・女・・・49,754人
・合計・・・100,094人
※くわしくは市選挙管理委員会(☎22-1111内線3152)へ。

age Board

伝統技法を学ぼう 「掛け軸作り教室」

日時＝4月6日・13日・20日・27日の日曜日(全4回) 午後1時～4時
 会場＝八生公民館
 内容＝絵はがきや写真などを飾る掛け軸を作る
 対象と定員＝成人・10人(先着順)
 参加費＝1,000円(材料費)
 ※申し込みは午前9時～午後5時に八生公民館(☎27-1533、月曜日・祝日は休館)へ。

今、話題の“送球” 「小学生ハンドボール教室」

期日＝4月5日(土)
 時間＝午前10時から
 会場＝市体育館アリーナ
 対象＝市内小学生
 参加費＝500円(保険代)
 ※申し込みは4月3日(木)までに市ハンドボール協会事務局・岡本さん(☎26-2162)へ。



未来の五輪選手が誕生するかも

ダブルス女王を目指す 「成田市若葉杯テニス大会」

期日＝4月14日(月)(予備日21日(月))
 会場＝中台運動公園テニスコート
 競技方法＝女子ダブルス個人戦
 参加資格＝市内在住・在勤の女性、協会加盟クラブ員の女性(千葉県女子連友納杯(A・B)出場者、市大会優勝者・準優勝者、若葉杯優勝者・準優勝者は除く)
 参加費＝1組当たり2,500円(クラブ員は2,000円)
 申込方法＝3月28日(金)までに参加費を持参して直接公津の杜テニススクール(☎28-4062)へ
 ※くわしくは市テニス協会事務局・青木さん(☎26-0092)へ。

息の合う熟年ペアで 「100歳・110歳ミックス大会」

期日＝4月20日(日)(予備日27日(日))
 会場＝中台運動公園テニスコート
 競技方法＝ダブルス個人戦(100歳の部・110歳の部に分かれて競技)
 参加資格＝市内在住・在勤の人または協会加盟クラブ員で、ペアの合計年齢が100歳または110歳以上(男女ともに45歳以上。過去の優勝・準優勝ペアでの参加はできません)
 参加費＝1組当たり2,500円(クラブ員は2,000円)
 申込方法＝3月28日(金)までに参加費を持参して直接公津の杜テニススクール(☎28-4062)へ
 ※くわしくは市テニス協会事務局・青木さん(☎26-0092)へ。

頂点に立つのは誰だっ！ 「シングルステニス選手権大会」

期日＝5月4日・11日・25日の日曜日(予備日6月1日(日))
 会場＝中台運動公園テニスコート
 競技方法＝シングルス個人戦
 参加資格＝市内在住・在勤の人、近隣高校生、協会加盟クラブ員
 参加費＝2,000円(クラブ員は1,500円、高校生は750円)
 申込方法＝4月11日(金)までに参加費を持参して直接公津の杜テニススクール(☎28-4062)へ
 ※くわしくは市テニス協会事務局・岡部さん(☎090-3092-9394)へ。

色鉛筆で絵に親しんでみませんか 「シニア教養講座」

高齢者の健康・生きがいづくりを目的に、色鉛筆画教室の受講生を募集します。
 日時＝5月19日～平成21年3月16日の第1・3月曜日の内16回(変更する場合も) 午前9時30分～11時30分
 会場＝老人福祉センター
 対象＝60歳以上の市内在住の人
 定員と参加費＝20人(応募者多数は初めての人を優先に抽選)・教材費実費
 ※市役所から保健福祉館経由の送迎バスがあります。申し込みは4月4日(金)までに老人福祉センター(☎26-0236)へ。

ニュージーランドで国際交流 「2008NARITA少年の翼」

「2008NARITA少年の翼」の団員として、友好都市のニュージーランド・フォクストンと一緒に国際交流をしてみませんか。国内研修・海外研修を通してふれあい、楽しみ、感動を与える青少年健全育成事業です。
 派遣期間＝7月29日(火)～8月5日(火)(ホームステイを含む)
 派遣先＝ニュージーランド・フォクストン
 国内研修＝宿泊研修を含め5回程度
 応募資格＝市内在住する小学5年～中学2年生で、国内・海外研修において、計画に従い規律ある団体生活に適応でき、原則として、夏季に日本を訪れるフォクストンの子どもたちのホームステイ受け入れが可能な人
 募集人数＝24人(応募者多数は抽選)
 参加費＝150,000円程度
 応募方法＝4月13日(日)(必着)までに、写真を貼った申込書を郵送で(社)成田青年会議所事務局(〒286-0026本町342)へ。申込書は同事務局または各公民館にあります
 ※くわしくは同事務局(☎23-1900、土・日曜日は休み)へ。



成田と友好都市を結ぶ翼たち

みんなおいでよ！ 「はるやすみおはなし会」

期日＝3月27日(木)
 会場＝市立図書館2階集会室
 時間と内容
 ○第1部(午前10時30分～11時)…幼児(3歳以上)とお母さん・お父さんのためのおはなし
 ○第2部(午前11時10分～11時50分)…小学生のためのおはなし(保護者も可)
 ※参加費は無料です。参加を希望する人は当日直接会場へ。くわしくは市立図書館(☎27-4646、月曜日・祝日は休館)へ。



募集

60歳からの新しい出会い 「成田市生涯大学院」

対象＝市内に住む60歳以上(4月1日現在)の人で、3年間通学できる人
定員＝100人(応募者多数は抽選、結果は3月中に郵送)

学習会場＝生涯大学校(囀護台)ほか
内容＝教養講座と専門講座の両方を受講

- 教養講座(午前10時～正午)…成田・千葉の歴史、健康・軽スポーツ、俳句、音楽、社会保険制度など年間25講座
- 専門講座(午後1時30分～3時30分)…書道・陶芸・園芸・油絵から1つを選択し、年間15講座
- そのほかの活動…グラウンドゴルフ、学園祭、広報紙「すえひろ」の編集、書道・陶芸・油絵展など

授業料＝無料(実習費などは実費負担)
申込方法＝3月21日(金)(必着)までに往復はがきに住所・氏名(フリガナ)・生年月日・電話番号を書いて、生涯学習課「生大係」(〒286-8585 花崎町760)へ

※くわしくは同課(☎20-1583)へ。

ビーズやフェルトで飾って 「手袋人形を作ろう」

期日＝3月22日(土)
時間＝午前10時～正午
会場＝子ども館1階ふれあいひろば
内容＝手袋にボタンやビーズを飾り付け、人形を作る

対象＝小学生
定員＝20人(先着順)
参加費＝50円(材料費)
持ち物＝裁縫道具、はさみ、ビーズや端切れなど飾り付けるもの

※申し込みは子ども館(☎20-6300、月曜日・祝日・第3日曜日は休館)へ。

あなたの“もっと知りたい”をサポート 「明治大学・成田社会人大学」

3つの大テーマの下、充実のカリキュラムで受講生を募集します。

課程とテーマ・コーディネーター

- 国際社会課程…「これからの日本～アメリカ・朝鮮との関わりと展望～」・福田邦夫さん(商学部)
- 地域社会課程…「豊かな市民生活を送る～生活に身近な法律～」・津田重憲さん(法科大学院)
- 緑地環境課程…「環境は変わる～農業の未来～」・玉置雅彦さん(農学部)

会場＝市役所会議室など

対象＝高校生以上で、正規の講義を全回出席できる人

定員＝国際社会課程・地域社会課程各70人、緑地環境課程40人(応募者多数は市内在住・在勤・在学の人を優先に抽選)

受講料＝受講決定の時点(4月上～中旬)で市内在住・在勤・在学の人10,000円、そのほかの人12,000円(緑地環境課程はそれぞれ12,000円、14,000円)(学生は半額、実習費・交通費などは別途実費負担の場合あり)

申込方法＝3月21日(金)(必着)までにはがきに希望する課程名(1人1課程)・住所・氏名・年齢・職業(市外の人には勤務先や学校名も)・電話番号を書いて、生涯学習課「明大係」(〒286-8585 花崎町760)へ

※受講日程や内容などは変更する場合があります。緑地環境課程は、ほかに実習農地の課外学習や管理作業などもあります。各課程1回ずつ、受講生以外の人でも参加できる公開講座があります。また、講義運営ボランティア「運営委員」も同時に募集します。くわしくは生涯学習課(☎20-1583)へ。



秋の恵みを収穫(緑地環境課程)

日程・内容

国際社会課程(午後2時～4時が基本)

日程	内容
5/10(土)	開講式・運営説明会(午後1時) 朝鮮の開国 ― 交隣関係の終焉 <small>しめつきん</small> ―
5/24(土)	日清戦争 ― 日清両国の角逐―
6/14(土)	韓国併合
6/28(土)	領土問題の所在 ― 竹島の帰属―
7/12(土)	近代日本の朝鮮認識
7/26(土)	世界のなかのアメリカ
9/27(土)	3課程合同特別研修
10/11(土)	アメリカの歴史 I
10/25(土)	アメリカの歴史 II
11/8(土)	アメリカと日本
11/22(土)	(午前)アメリカと日本とアジア (午後)修了式ほか

地域社会課程(午前10時～正午が基本)

日程	内容
5/10(土)	開講式・運営説明会(午後1時) 相続の基礎知識
5/24(土)	遺言書
6/14(土)	遺産分割協議
6/28(土)	相続税と贈与税
7/12(土)	裁判員制度 I
7/26(土)	裁判員制度 II
9/27(土)	3課程合同特別研修
10/11(土)	新聞から読み解く：業務上過失傷害罪
10/25(土)	新聞から読み解く：窃盗罪
11/8(土)	新聞から読み解く：殺人未遂
11/22(土)	(午前)死刑は是か非か (午後)修了式ほか

緑地環境課程(午前10時～正午が基本)

日程	内容
5/2(金)	作付け(ナス・ピーマンなど)
5/10(土)	開講式・運営説明会(午後1時) 環境に優しい作物生産
6/14(土)	収穫(ジャガイモ)
6/28(土)	魚の燻製・甘露煮 I
7/12(土)	魚の燻製・甘露煮 II
7/26(土)	野菜の香りと機能性
8/2(土)	収穫(ダイコン・エダマメ)
9/13(土)	収穫(サツマイモ)
9/27(土)	3課程合同特別研修
10/25(土)	地球温暖化の現状
11/1(土)	エネルギーと食糧
11/22(土)	(午前)農業と環境 (午後)修了式ほか

保健インフォメーション

このコーナーの会場は保健福祉館です。問い合わせは健康増進課(☎27-1111)、保健福祉館下総分館(☎96-1108)・大柴分館(☎73-6881)へ。電話やFAX(27-1114)で健康に関する相談なども受け付けています。
*相談の日程は、医師などの都合により変更となる場合があります。

▼一般健康相談	期日	時間	相談を受ける人
歯の健康相談	4月 2日(水)	午後1時30分～2時30分	歯科医師・歯科衛生士
こころの健康相談(予約制)	3月26日(水)	午後1時30分から	カウンセラー・保健師
▼乳幼児健診・相談	期日	受付時間	対象
4カ月児育児相談	3月19日(水)	午前9時～9時30分 午後1時～1時30分	平成19年11月生まれ
10カ月児育児相談	3月17日(月)		平成19年 5月生まれ
1歳6カ月児健診	4月 3日(木)		平成18年 9月生まれ
3歳児健診	3月27日(木)		平成16年 9月生まれ
2歳児歯科健診	4月10日(木)		平成17年 9月生まれ
からだの発達相談(予約制)		今月はありません	
こころの発達相談(予約制)		今月はありません	

- 母親学級(予約制)…主に初めて母親になる人が対象
- パパマクラス(予約制)…妊婦とその家族が対象
※日時などくわしくは健康増進課へ。
- 新生児訪問…生後28日以内の赤ちゃんが対象
※希望する人は赤ちゃんお誕生連絡票(母子健康手帳別冊1)を送付。
- ポリオの予防接種…生後3～90カ月未満の乳幼児が対象
期日=4月4日(金)・7日(月) 受付時間=午後1時15分～2時
※問診票と母子健康手帳を持参。

献血にご協力ください

日時=3月31日(月) 午前10時～11時45分、午後1時～4時
会場=イオンモール成田
※満16～69歳の人にご協力いただけます。65歳以上の人は、60～64歳の間に献血をした経験があることが必要です。

急病診療所

☎27-1116/赤坂1-3-1(保健福祉館敷地内)

診療科目	診療日	診療時間
内科 小児科	毎日	午後7時～午後11時
外科	日曜日・祝日	午前10時～午後5時
歯科	日曜日・祝日	午前10時～午後5時 午後7時～午後11時



※来診前に電話で症状を連絡してください。健康保険証を忘れずに。

日曜祝日診療機関

都合により休診する場合があります。来診前に電話で問い合わせてください。
成田病院(押畑・☎22-1500)
藤倉クリニック(幸町・☎22-1158)
聖マリア記念病院(取香・☎32-0711)
ひらの内科(ウイング土屋・☎23-8070)
大田クリニック
(午後1時まで・ウイング土屋・☎23-2100)
なのはなクリニック(午前中・吉岡・☎49-0533)

保育園開放日

保育園名	電話番号	期日	保育園名	電話番号	期日
*松崎	26-8282	3/21(金)、4/18(金)	赤荻	24-0752	毎日 (土・日・祝日を除く)
中台	27-9023	3/19(水)、4/16(水)	*大柴	73-3000	
新山	28-2527	4/17(木)	*宗吾	26-2472	
長沼	37-0005	4/25(金)	*公津の杜	29-6551	
加良部	26-3010	3/18(火)、4/15(火)	*月かげ	96-0531	
玉造	26-8889	4/24(木)	*三里塚第一	35-0165	
*吾妻	27-5773	3/26(水)、4/23(水)	*三里塚第二	35-0081	
橋賀台	28-0676	3/25(火)、4/22(火)	*成田	22-0856	
*高岡	96-0042	3/26(水)、4/23(水)	*つぶえ	22-0867	
小御門	96-2362	4/17(木)			

このコーナーの問い合わせは各保育園か児童家庭課(☎20-1538)へ。赤荻・大柴・宗吾・公津の杜保育園以外は予約が必要です。

*は一時保育あり(要予約)
時間=午前10時～11時(赤荻は午前9時～午後0時15分、大柴は午前9時30分～午後4時30分、宗吾は午前9時～午後4時、公津の杜は午前9時30分～午後3時、月かげは午前9時30分～11時)

地域密着型サービス

事業者説明会を開催

市では、平成20年度に市内で介護保険の「地域密着型サービス」の事業所を開設する事業者(法人)を募集しています。開設するには市の指定を受ける必要がありますので、手続きなどについての説明会を開催します。

日時=4月21日(月) 午後2時~4時

会場=市役所3階第2応接室

開設対象となる地域密着型サービス

- 認知症対応型通所介護・介護予防認知症対応型通所介護
- 小規模多機能型居宅介護・介護予防小規模多機能型居宅介護

申込方法=4月16日(水)までにFAXまたはEメールで法人名(住所、電話・FAX番号)と出席者氏名(2人以上)・連絡先を介護保険課(FAX24-2095、Eメールkaigo@city.narita.chiba.jp)へ
※くわしくは介護保険課(☎20-1545)へ。

はり・きゅう・マッサージ券

55歳以上の人が対象

市では55歳以上の人を対象に、はり・きゅう・マッサージ施術所の利用料金の一部を助成する券を発行しています。

対象=市内に住む55歳以上で市税を完納している人(外国人登録をしている人を含む)

助成額=1回につき1,000円(1カ月当たり2枚を交付)

利用方法=市に登録しているはり・きゅう・マッサージ施術所で施術を受けるときに利用券を渡し、施術料金との差額を支払う

利用券の交付申請=3月25日(火)以降、身分証明書(保険証など)と印鑑を持って、高齢者福祉課(市役所議会議場1階)または下総・大栄支所福祉課へ

※くわしくは高齢者福祉課(☎20-1537)へ。

8020(ハチマルニイマル)運動

よい歯を保つために

市では80歳になっても自分の歯を20本以上保とうという「8020運動」推進の一環として、歯科疾患の予防に関する標語と作文、高齢者および親と子の「よい歯のコンクール」の出場者を募集します。

応募資格

- 8020運動普及標語・作文…市内に在住・在勤・在学している人
- 高齢者よい歯のコンクール…4月1日現在、80歳以上で自分の歯(かぶせた歯、さし歯でもよい)が20本以上ある人
- 親と子のよい歯のコンクール…平成19年4月1日~20年3月31日の間に3歳児歯科健診を受診した幼児とその親

応募締切日=4月4日(金)(必着)

応募方法=はがき(作文は封書)に住所・氏名・電話番号・生年月日(親と子は親子ともに)を明記の上、健康増進課(〒286-0017 赤坂1-3-1)へ
※くわしくは同課(☎27-1111)へ。

重度心身障害者(児)医療費助成制度

4月から一部改正します

平成19年度の県の重度心身障害者医療費助成制度の見直しを受け、市では下記の通り制度の一部改正を行います。

一部改正の内容(平成20年4月診療分から)

- 食事負担…入院時食事が助成対象外になります
- 所得制限…世帯(医療保険単位)の市町村民税(所得割)が235,000円以上の人は医療費助成が停止になります
ただし、次に該当する人は所得制限の対象にはなりません。
- 身体障害者手帳所持者…腎臓・小腸・免疫機能障がいの人
- 精神障害者手帳所持者…統合失調症・躁うつ病・うつ病・てんかん・認知症などの脳機能障がいの人、薬物関連障がいの人
- 医療保険の高額療養費多数該当の人(当該診療があった月を含め過去12カ月以内に既に4回以上高額療養費の支給があった人)

※くわしくは障がい者福祉課(☎20-1539)へ。

介護予防教室(市委託事業)

65歳からの楽しい講座

対象=市内に住む65歳以上の人(できるだけ毎回参加できる人)

定員と参加費=各30人(先着順)・無料

■音楽療法

「こころ豊かに!音楽でリフレッシュ」

日時=4月15日(火)、5月22日(木)、6月17日(火)(全3回) 午後1時30分~3時30分

会場=成田公民館

内容=簡単なリズム体操、懐かしい歌の合唱、簡単な楽器を使った合奏

講師=磯田公子さん(音楽療法士)

持ち物=動きやすい服装、飲み物(水分補給用)

■健康体操

「からだ元気に!らくらく健康体操」

日時=4月17日~7月3日の毎木曜日(全12回) 午前9時30分~11時30分(5月1日のみ午前10時~正午)

会場=印東体育館

内容=いすに座ってできるものから始め、自然と体力がついていく構成の健康体操(体力測定あり)

講師=伊藤成子さん(フィットネスインストラクター)

持ち物=動きやすい服装、室内用運動靴(バレシューズ不可)、タオル、バスタオル、飲み物(水分補給用)

※申し込みは社会福祉協議会(☎27-7755)へ。

市外から転入した人へ

妊婦や乳幼児の保護者は連絡を

健康増進課では、母親学級や育児相談・健診・予防接種・医療費の助成など、各種母子保健サービスを行っています。ほかの市町村区から成田市へ転入してきた妊婦や乳幼児の保護者の方には、成田市のこれらのサービスについての説明や妊婦・乳児健康診査受診票、予防接種問診票の発行を行いますので、母子健康手帳を持参の上、健康増進課(保健福祉館、下総・大栄分館)へお越しく下さい。

※くわしくは健康増進課(☎27-1111)、保健福祉館下総分館(☎96-1108)・大栄分館(☎73-6881)へ。

このコーナーでは長年、市内の小中学校で教職にあつた蛭田光城さんが市立図書館発行の「成田のむかし」に執筆した成田の昔の暮らしの様子を掲載していきます。

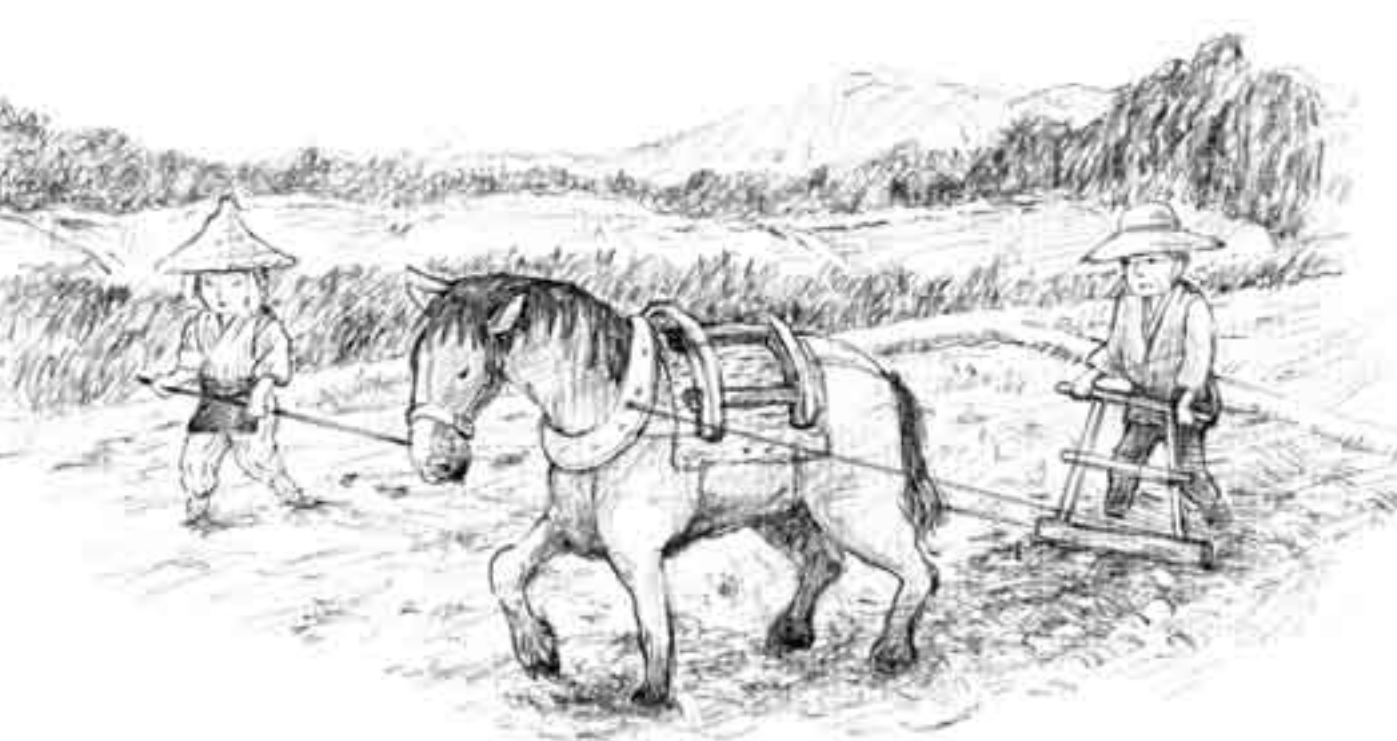

田起し

文 蛭田光城
絵 野上和彦



八十二歳のおじいさんのお話です。

「昔は、田うない万能まんのうといって、穂先の長い万能があつたんだ。それで田んぼの土を、一つ一つ掘り返していったんだよ。稲株の根が張っているので、本当に骨が折れたなあ。」

「ずいぶんおながすくんでしようね。」

「うん。仕事の強い人は、一升飯しやうめしといって、ご飯だけで一日に一升(白米約一・八リットル)も食べたもんだよ。弁当は重箱へつめて行くんだがね、ご飯をギユウギユウつめこむから、真ん中へ箸はしを突きさすと、重箱が持ち上がるくらいだったんだ。」

「それで、どのくらいいうふうですか。」

「そうよな。強い人で一反歩いつたんぶ(約十アール)を一日とちよつとかかつただろうな。刈つたあとの稲の株を下向きにして、腐らせるようにしていねいうふうからな。」

「ていねいにやったから、これで田植えができるの?」

「そうはいかないよ。これは株田起かぶたおこしといって、第一回目さ。大体稲には、わせ、なかで、おくてと三種類あつてね。田植えが一度にかさならないように、時期をずらしてあるんだ。そこで稲刈りは十月から十一月になるんだ。だから脱穀したもみを干しながら、田うないをするんだよ。そんなわけで、株田起こしが遅れて、霜しもの降るころ、薄氷を割りながら、うなったこともあつたよ。」

「ずいぶん苦勞が多かつたんだね。」

「うん。あのころはな。飯はうんと食べても、おかずはたくあんと野菜の煮物だったからな。その後、昭和十年ころになると、馬や牛を使って馬耕牛耕ばこうぎゅうこうをするようになり、手間が省けたんだ。こうして田植えまでは、二回、三回とうなったもんだつたよ。」

編集後記

18日に小学校を卒業するわが家の長男が、最近学習塾の中学準備講座に通い始めました。それで改めて眺めると、JR成田駅西口付近には小中学生を対象にした学習塾が数多く並んでいることに気が付きます。塾の終わりが結構遅い時間になるのが親としては心配ですが、4月からの「えきばん」で、より安心な「成田」そして「駅前」になってくれるよう願っています。



成田市役所本庁舎(行政棟、議会棟、消防本部、成田消防署)はISO14001の認証登録を受けています。

平成20年3月15日号 No.1119 成田市のホームページ <http://www.city.narita.chiba.jp>