

広報

2/1

2008 February

# なりた

No.1116



## 大人への出発

懐かしい顔を見つけ笑顔のをそかせ  
る新成人。今日は「成人の日」。瞳の先  
に確かな未来を映し出し、さあ出発！  
(1月14日・国際文化会館で)

### 主な内容

節分会	2
市・県民税の申告と 所得税の確定申告	4
男女共同参画計画推進懇話会 委員と推進員募集	21



# 市内各地で「福は内！」

2月3日(日)、市内各地の寺社などで行われる恒例の節分会せつぶんえ。いずれも毎年たくさんの方の善男善女でにぎわいます。今年も皆さんおそろいで福を招きに出掛けてみてはいかがでしょうか。



多くの人でにぎわう成田山新勝寺大本堂前

## ◆成田山節分会

時間

- 1 回目：午前11時
- 2 回目：午後1時30分
- 3 回目：午後4時

会場 成田山新勝寺大本堂前

内容 大相撲力士(朝青龍・白鵬・千代大海・出島・稀勢の里)やNHK大河ドラマ『篤姫』の出演者(宮崎あおい・瑛太・原田泰造・ともさかりえ・稲森いずみ)による特別追儺豆まき式(午後4時の回は、大相撲力士・NHK大河ドラマ出演者は参加しません)

表参道の交通規制

○ 区間と時間 Ⅱ JR 成田駅～薬師堂  
 堂：午前11時～午後2時、薬師堂～成田山門前(鍋店かど)：午前11時～午後4時

※くわしくは成田警察署(☎27-0110)へ。

## ◆宗吾霊堂節分会

時間

- 1 回目：午前11時
- 2 回目：午後2時
- 3 回目：午後4時

会場 宗吾霊堂本堂

内容 年男、年女による豆まきのほか、はしご乗りなど

## ◆滑河山龍正院節分会

時間 午後1時30分：集合護摩焚き、午後2時：豆まき

会場 龍正院(滑川)

内容 年男、年女による豆まき

## ◆楽満寺節分会

時間 午前11時30分ごろ

会場 楽満寺(中里)

内容 年男や有志による豆まき

## ◆大須賀大神節分祭

時間 午後5時30分

会場 大須賀大神(伊能)

内容 年男や有志による豆まき

※くわしくは観光プロモーション課(☎20-1540)へ。

## 成田の梅まつり

成田山公園に春の訪れを告げる「梅まつり」が、今年も次のとおり開催されます。

日時=2月10日(日)～3月9日(日)の日曜日・祝日 午前10時～午後3時  
 場所=成田山公園(新勝寺大本堂裏手)

内容

- 投句・写真コンテスト
- 甘酒のサービス(無料)
- 表千家による野だて(無料)
- 西洋庭園での津軽三味線、琴、尺八、胡弓などの演奏
- 氷の彫刻展(3月2日(日))



梅林の中での野だて

※くわしくは(社)成田市観光協会(☎22-2102)へ。

# 計画的に受けて病気の予防を

予防接種はワクチンなどを接種して免疫力をつけ、本物の病気を予防するためのものです。それぞれ効果的に病気が防げるように対象年齢が定められていますので、計画的に接種を受けましょう。

市では、乳幼児期に受ける定期予防接種の問診票つづりを生後2カ月ごろに郵送しています。問診票つづりが届いたら、注意事項や同封の冊子をよく読んで、接種のスケジュールを立てましょう。

## 生後3カ月～1歳

乳幼児期に受ける予防接種の受け方の例を年齢別に紹介しますので、接種を受ける時期や順番を考える目安にしてください。

市で集団接種を行っていますので、会場と日程は予防接種の案内に同封した予定表や「わが家の健康づくりカレンダー」広報なり「た」などで確認してください。

○次の接種：27日以上(前回がポリオの場合は6週間以上)空ける

## 1～2歳

麻しん風しん混合1期  
混合ワクチンを1期と2期で2回接種します。1歳を過ぎたら早めを受けてください。

○次の接種：27日以上空ける

ポリオ(2回目)  
ポリオ1回目との間隔は6週間以上空けてください。

○次の接種：27日以上空ける

## 5～6歳 (小学校就学前年度)

麻しん風しん混合2期  
来年度就学予定の人(平成13年4月2日～14年4月1日生まれ)が対象です。

○次の接種：27日以上空ける

### 日本脳炎の予防接種

現在、日本脳炎ワクチンの定期予防接種は重症な副反応が起きた報告があったことから、積極的な勧奨は行っていません。流行地へ渡航する場合など、感染するおそれが高く、本人またはその保護者が希望する場合は同意書に記入の上で接種を受けることができます。新しいワクチンは現在開発中ですが、再開時期は未定です。通常どおり接種を行うようになったときは「広報なりた」などでお知らせします。

## 2～3歳

### そのほかの注意事項

○子どもの予防接種には、保護者(親権を行う者または後見人)の同伴が必要です(保護者以外が引率する場合は委任状が必要)

○体調を整えて受けましょう

※くわしくは健康増進課(☎27-1111)へ。

BCG  
BCGは結核を予防するためのワクチンです。対象年齢が生後6カ月未満なので、まず始めにBCGから受けることをお勧めします。生後3カ月を過ぎてからが望ましいです。

○次の接種：27日以上空ける

三種混合1期初回  
三種混合は百日せき・ジフテリア・破傷風を予防するためのワクチンです。中でも百日せきは乳児がかかりやすく、重くなりやすい病気です。かかると、定期としての予防接種は受けられなくなります。

1期は初回3回と追加1回に分けて行われ、初回3回は3～8週間の間隔で接種します。

○次の接種：6日以上空ける

### 三種混合1期追加

初回3回目終了後、6カ月以上空けて(標準は1年から1年半の間隔で)接種してください。

○次の接種：6日以上空ける

予防接種の対象年齢と望ましい年齢(平成20年1月1日現在)

予防接種名	対象年齢	望ましい年齢・時期
BCG	生後～6カ月未満	生後3カ月～6カ月未満
三種混合1期初回	生後3カ月～7歳6カ月未満	生後3カ月～1歳未満
三種混合1期追加	生後3カ月～7歳6カ月未満	初回3回目後 1年～1年半
ポリオ	生後3カ月～7歳6カ月未満	生後3カ月～1歳6カ月未満
麻しん風しん混合1期	1歳～2歳未満	1歳～2歳未満
麻しん風しん混合2期	小学校就学前年度	小学校就学前年度





# 早めの準備で正しい申告を



今年も市役所と各地区の会場では、市・県民税の申告と所得税の確定申告、成田税務署特設会場では所得税の確定申告の受け付けを行います。それぞれの申告受付期間を確認の上、最寄りの申告会場へお越してください。

## 市・県民税の申告

### 受け付けは3月17日(月)まで

今年の1月1日現在市内に住んでいた人で、平成19年中に次に該当する人は、市・県民税の申告をする必要があります。

ただし、平成19年分の所得税の確定申告をした人や、勤務先から給与支払報告書(年末調整済み)が提出される人は、市・県民税の申告をする必要がありません。

#### ○事業所得などがあった人

営業・農業(収支内訳書を必ず作成し持参してください)・そのほかの事業での所得や不動産・配当などの所得があった人(所得が少ない場合や赤字の場合でも申告を)

給与所得者で次のいずれかに該当する人

・勤務先から市役所に給与支払報告書が提出されていない人  
・給与所得以外に所得があった人

平成19年中に退職し、今年のみ1月1日現在就職していない人

○公的年金などの受給者で次のいずれかに該当する人

・公的年金などの所得以外に所得があった人  
・扶養控除や社会保険料控除など所得控除を受けようとする人

#### ○前年中に所得が無かった人

平成19年中に所得が無かった人も、国民健康保険税の算定資料や非課税証明書交付の資料になりますので、市・県民税の申告書を提出してください。ただし、扶養親族になっている配偶者や子は申告の必要はありません

#### ○そのほか

市内に住んでいないが、今年のみ1月1日現在に事務所・事業所・家屋敷が市内にある人

## 申告は最寄りの会場で

申告は左ページのとおり各会場で受け付けします。早めに準備をして申告してください。

2月1日(金)～15日(金)は、市・県民税申告(農業所得を除く)のみの受け付けとなりますのでご注意ください。

## 申告を忘れると

今回の申告は、平成20年度分の市・県民税を算出する基礎となります。申告をしないと、児童手当などを受けるときや保育園に入園するとき、融資を受けるとき、公営住宅に入居するときなどに必要な証明書類の発行ができません。必ず申告をしてください。

平成11年～18年までに入居した人で、所得税から住宅ローン控除を引き切れない人は、申告することで住民税からの控除を受けられる場合があります(6ページ)。

※くわしくは税務課(☎20-1513)へ。

下総・大栄支所申告受付地区割

期日	下総支所	大栄支所
2月18日(月)	高岡	伊能1区・2区・3区
2月19日(火)	大和田	伊能4区、奈土5区・6区、柴田
2月20日(水)	高、つつじヶ丘	堀籠、村田、所
2月21日(木)	小浮、野馬込	桜田
2月22日(金)	猿山	南敷、馬乗り
2月24日(日)	全地区	全地区
2月25日(月)	西大須賀	横山、東ノ台
2月26日(火)	大菅、ピバランド、鎌部	大沼、久井崎、稲荷山、中野
2月27日(水)	滑川	津富浦第1・第2
2月28日(木)	芙蓉邸、三ツ矢、グリーンタウン	松子、臼作
2月29日(金)	新川、四谷	吉岡第1・第2
3月 2日(日)	全地区	全地区
3月 3日(月)	芦ヶ場、日豊、外記林	新田
3月 4日(火)	成井、地藏原新田	川上
3月 5日(水)	名木	前林第1・第2
3月 6日(木)	御林、中里、冬父	水の上
3月 7日(金)	小帝、新宿、須賀町、横峰	一坪田
3月10日(月)	中宿、抱松、内宿、下門前	官林
3月11日(火)	青山新田、倉水、高倉	多良貝、大栄十余三
3月12日(水)	七沢、青山、小野	吉岡第3、リパティビル、につぼり団地
3月13日(木)	全地区(未申告者)	
3月14日(金)		
3月17日(月)		

申告会場と受付日時

会場	受付日
市・県民税(農業所得を除く)の申告	
市役所2階税務課	2月1日(金)～15日(金) (土・日曜日、祝日を除く)
下総支所1階税務課	
大栄支所1階税務課	
市・県民税の申告と所得税の確定申告	
市役所6階中会議室	2月18日(月)～3月17日(月) (土・日曜日を除く。ただし、 2月24日(日)と3月2日(日) は受け付けします)
下総支所2階会議室	
大栄支所2階会議室	
保健福祉館	2月26日(火)
八生公民館	2月27日(水)
豊住公民館	2月28日(木)
久住公民館	2月29日(金)
中郷公民館	3月5日(水)
三里塚コミュニティセンター	3月6日(木)
公津公民館	3月7日(金)

- ・受付時間は午前9時～正午と午後1時～5時です(保健福祉館・各公民館・三里塚コミュニティセンターは午後3時まで)
- ・各会場の受付で番号札をお渡ししますので、順番が来るまでお待ちください。申告書にはあらかじめ住所・氏名の記入、押印をお願いします。
- ・下総支所と大栄支所は、なるべく地区ごとに指定された日にお越しください。

申告のときに必要なもの

- すべての人…印鑑(ゴム製のものを除く)
- 給与所得者と年金所得者…源泉徴収票の原本(コピーは不可)
- 事業をしている人…収入や支出が分かるもの
- 医療費控除を受ける人…源泉徴収票の原本、医療費の領収書、保険金などで補てんされる金額の分かるもの
- 社会保険料控除、生命保険料控除、地震保険料控除、寄付金控除を受ける人…支払金額の確認できるもの、または証明書
- 障害者控除を受ける人…障害者手帳など
- 住宅借入金等特別控除を受ける人…平成19年分源泉徴収票の原本(コピーは不可)、住民票(本人のもの)、金融機関の残高証明書、登記事項証明書、売買契約書または請負契約書の写し(土地などの取得がある場合には、土地の登記事項証明書と売買契約書の写しも必要)など
- 所得税の還付を受ける人…申告者本人の預貯金口座への振り込みとなるので、それらの種類や口座番号が分かるもの

郵送でも提出できます

- 郵送で申告書を提出する場合は、次の住所へ送付してください。
- 市・県民税申告…〒286-8585 花崎町760 成田市役所税務課
  - 確定申告…〒286-8501 加良部1-15 成田税務署

便利な確定申告書の作成方法

ホームページ上で作成

国税庁ホームページの「確定申告書等作成コーナー」を利用すると、簡単に申告書の作成ができます。申告書は印刷し、そのまま税務署に提出することができます。

※くわしくは国税庁ホームページ(<http://www.nta.go.jp>)へ。

タッチパネルで作成

税務署の申告書作成会場には、確定申告書の作成が簡単にできるタッチパネル(申告書作成支援システム)を設置しています。

※くわしくは成田税務署(☎28-5151)へ。

電子申告・納税

国税電子申告・納税システム(e-Tax)を利用すると、国税に関する申告や納税などがインターネットでできます。利用には、事前に電子証明書の取得が必要になります。

※くわしくはe-Taxホームページ(<http://www.e-tax.nta.go.jp>)またはヘルプデスク(☎0570-015901)へ。

## 所得税の確定申告

受け付けは特設会場と市役所で

2月18日(月)から

3月17日(月)まで

所得税の確定申告は、2月18日

還付申告は、2月18日以前でも

(月)～3月17日(月)に成田税務署特設会場(イオンモール成田2階イオンホール)と市役所・下総支

成田税務署特設会場で受け付けていますので、なるべく2月中旬に申告を済ませてください。

所・大栄支所で受け付けます。ただし次に該当する人は、成田税務署特設会場で申告してください。

所得税の申告指導相談会

○分離課税となる譲渡所得のある人

「申告指導相談会」を左記の日程で行います。これは、税理士を指導員として申告書作成のアドバイスをを行う説明会で、当日会場で提出することもできます。

○事業収入・不動産収入が500万円以上となる人

※くわしくは成田税務署(☎28-5151)

○青色申告をする人

5151)

## 成田税務署特設会場

成田税務署では、イオンモール成田2階イオンホールに特設会場を設け、確定申告などの作成相談を行います。

期間=1月30日(水)～3月17日(月)(土・日曜日、祝日は除く。ただし2月24日(日)と3月2日(日)は受け付けを行います)

時間=午前9時～午後5時

確定申告書の提出・納期限

- 所得税・贈与税…3月17日(月)
- 個人消費税…3月31日(月)

## 申告指導相談会

日時=2月8日(金) 午前9時30分～正午、午後1時～4時30分

会場=市役所6階大会議室

対象=年金のみ、給与所得のみ、または給与と年金の両方があり、住宅借入金等特別控除以外の理由で確定申告をする人

## 税源移譲に伴う措置

住宅ローン控除を受けている人

平成19年の所得が大幅に減った人

申告が必要になる場合は忘れずに

## 住宅ローン控除を受けている人

平成11年から平成18年末までに

入居し、所得税の住宅借入金等特別控除(住宅ローン控除)を受けている人は、税源移譲により所得税が減額となり、控除できる住宅ローン控除額が減る場合があります。

この減少分について「住宅借入金等特別控除申告書」を提出することにより、平成20年度以降の市・県民税の課税額(所得割)から控除を受けることができます。

「住民税の住宅ローン控除額」は「住宅ローン控除可能額」と「税源移譲前の税率を用いて算出した所得税額」のいずれか少ない金額から「所得税の住宅ローン控除額」を差し引いた金額となります。

所得税の住宅ローン控除とは異なり、住民税の住宅ローン控除は「還付」ではなく「控除」です。今年申告した住宅ローン控除は、平成20年度の住民税から減額されますので間違えないように注意ください。

平成20年以降、住民税の住宅ローン控除の適用を受けるためには、毎年申告が必要となります。

## 確定申告をする人

確定申告期間内に、申告書を確定申告書とともに税務署へ提出する必要があります。

用紙は成田税務署特設会場に用

意してありますので、記載要領に従い必要事項を記入して提出してください。

給与所得で年末調整をしている人

給与所得の人は、平成19年分の給与所得の源泉徴収票の摘要欄

源泉徴収票の  
確認を  
お忘れなく!



源泉徴収票

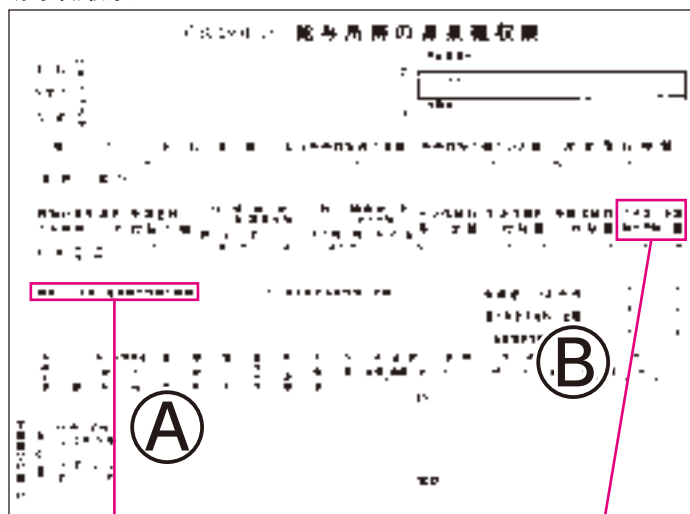

(摘要)住宅借入金等特別控除可能額(住宅ローン控除可能額)

住宅借入金等特別控除の額(所得税の住宅ローン控除額)



に「住宅借入金等特別控除可能額」  
①が記載され、この金額が源泉徴  
収票の「住宅借入金等特別控除の  
額」②より大きい場合に、住民税  
の住宅ローン控除の対象となりま  
す。

用紙は市税務課にありますの  
で、必要事項を記入し、源泉徴収  
票を添付して提出してください。  
また、申告の際は年末の住宅借入  
金などの残高が分かるようにして  
きてください。

**申告期限**

申告期限は、3月17日(月)まで  
です。転居した人は平成20年1月  
1日現在住んでいた市区町村へ提  
出してください。

税務課ホームページ(<http://www.city.narita.chiba.jp/sosiki/zeimu/chouseisochi.html>)には、  
控除額が簡単に計算できるページ  
がありますのでご利用ください。  
入力後、プリントアウトすれば  
そのまま提出できます。

**平成19年以降に入居した人**

平成19年以降に入居した人に  
は、別途、所得税において新たな  
住宅ローン控除制度の特例(従来  
方式)と「控除率を引き下げて控除  
期間を延長する方式」から選択が  
設けられました。くわしくは税務  
署へお問い合わせください。

**住民税の住宅ローン控除計算方法**

- (1) 住宅ローン控除可能額
- (2) 平成19年分の所得を税源移譲前の税率で計算した所得税額
- (3) (1)と(2)のいずれか低い金額
- (4) (3) - 平成19年分の所得税の住宅ローン控除額 = 住民税からの控除額

**②税源移譲前の所得税額が住宅ローン控除可能額よりも大きい場合**

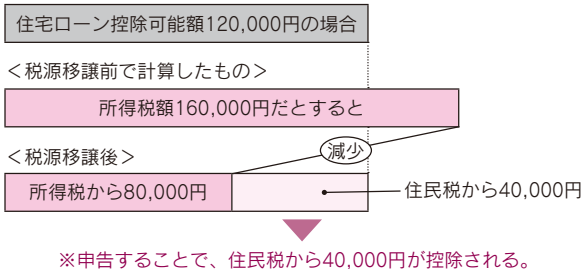

**①住宅ローン控除可能額が、税源移譲前の所得税よりも大きい場合**

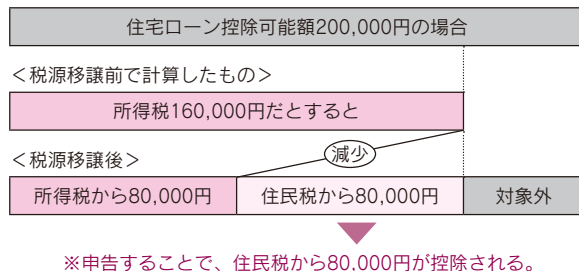

**③対象にならない場合**

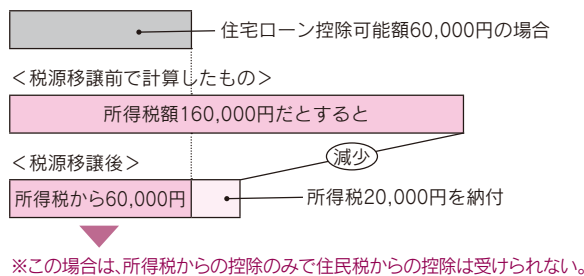

**平成19年の所得が大幅に減額となった人**

税源移譲に伴う税制改正では、ほとんどの人は所得税が減り、その分住民税が増えるようになります。しかし、退職などの特別な理由により、平成19年中の所得が大きく下がり、所得税が掛からなくなった場合は、税源移譲による負担減の影響は受けられない一方、平成19年度分の住民税は税源移譲による負担増の影響を受けることとなります。この状況を解消するため、すでに納付済みの住民税額(平成19年度分)から、税源移譲により増額となった住民税相当額を還付します。

**対象** ②のいずれにも該当する人  
・平成19年度住民税の課税所得金額(分離課税分を除く)が、所得税との人的控除の差の合計額より多い人  
・平成20年度住民税の課税所得金額(分離課税分を含む)が所得税との人的控除の差の合計額以下の人

**申請方法** 住所地(平成19年1月1日現在)の市区町村に減額申請書を提出

**申請期間** 7月1日(火)～31日(木)

○この制度は平成19年度分住民税にのみ適用されます

○平成19年中に亡くなった人や海外へ転出していて平成20年1月1日現在国内に居住していない人には、この制度は適用されません  
○寄付金控除額などの人的控除以外の控除額が増加したり住宅ローン控除などによって所得税が課税されなくなった人には、この制度は適用されません  
※くわしくは税務課(☎20-11513)へ。

**所得変動のモデルケース**

<夫婦+子ども2人/給与収入で700万円>

給与収入700万円の場合

	18年度	19年度
所得税	263,000	165,500
住民税	196,000	293,500
合計	459,000	459,000

19年の収入が300万円に減少した場合

	19年度	
	移譲前税率	移譲後税率
所得税	0	0
住民税	196,000	293,500
合計	196,000	293,500

還付になります	差額
	0
	97,500
	97,500

扶養や社会保険料控除など一定の条件で試算しています。

「ここに来るのがみんな楽しみ」  
くまちゃん親子サークル

市民の  
ひろば

2

February



工作、紙芝居、季節の行事。楽しいイベントがたくさん待っています



カレンダーにお絵かきして  
クリスマスのスタンプを押  
しました

わたしたち「くまちゃん親子サークル」は、毎週木曜日の午前中・加良部公民館で、手軽にできる遊びを通して親子同士の交流を図っているサークルです。メンバーは幼稚園に上がる前の幼児とその親たち。スタート当初は数組だった会員数も4年目を迎えた現在では40組を数えるほどになりました。

一緒に遊んでくれるのは、松室容実先生、大矢夕子先生、井岡裕子先生の3人です。先生方は幼稚園で以前に教諭をしていたり市主催の親子教室で講師を務めていたり幼児教育の経験がとても豊富。毎回、楽しく過ごせるよう工夫を凝らした遊びを教えてくださいるので、みんな先生たちのことが大好きです。

子どもたちにとって、この場でのふれあいが集団行動の第一歩となります。ですから



子どもたちは元気いっぱい

ら、遊びの中でも決めごと、例えば「順番を守ること」「我慢すること」などをきちんとできるように気を配ります。あいさつや返事も大事。最初は人見知りしていた子が毎回顔を合わせているうちに上手にできるようなるとやっぱりうれしいですよ。

わたしたち「子育てママ」にとってもここでの交流はとても大切な時間です。育児での疑問や悩みをほかのお母さんたちと共有できるし、お話することでストレス発散にもつながっています。いつも一週間に一度の活動日を子どもとともに心待ちにしているんですよ。

新年度に向けて、入会体験会を予定しています。引越してきたばかりで家にこもりがちな方、子育てに不安を感じている方、赤ちゃん連れでも大丈夫です。安心して遊びに来てくださいね。



豊住中学校女子テニス部

どんなボールもあきらめず追いかける！

わたしたち豊住中学校女子テニス部は、2年生5人、1年生3人の計8人で、平日の朝や放課後、土曜日の日中にテニスコートやグラウンドなどで練習しています。

部員のほとんどが生徒会や委員会などの仕事を受けているので、時には学校行事の運営などと両立させながら部活に参加しています。顧問の林田先生は「それぞれの役割に責任を持って取り組み、その上で部活動を頑張ることが大切」とおっしゃっています。



試合形式で打ち合う練習

基礎体力の向上を図るため、部活では筋トレや坂道でのダッシュなどを通じて足腰を鍛えています。また、技術面では、狙ったコースにボールを返すための打ち込みや、サーブの精度を上げるためのトレーニングに力を注いでいます。



和やかな雰囲気、練習に励んでいます

テニスの技術だけでなく、部員同士のコミュニケーションも充実させ、互いの団結を強くすることもわたしたちの目標です。練習中に声を掛け合ったり励まし合ったり、部員同士や先生方に対して大きな声でのあいさつを意識するなど、部全体の結び付きを強めていくことで、練習や試合に臨むモチベーションも上がると思います。



鈴木花親部長(2年生)  
「部全体でテニスの技術を上げることができるよう、部員同士支え合って練習に取り組んでいきたいです。」

ペット大好き

116



木内 良美さん(加良部)  
帆夏ちゃん  
ピュア(メス)

とっても甘えん坊なピュア。こうしてだっこされるのが大好きなんです。一つ屋根の下で生活していても、わたしたちを困らせるようなことは一度もありません。きつと心もピュアなんだね。



木村 悠人ちゃん(小浮)

こんにちは赤ちゃん 135



田谷 結菜ちゃん(花崎町)

スクスクのびのび 340

城戸 若菜ちゃん(6歳)並木町

毎日外でいっぱい遊んでいるよ。頑張っていることは新体操とエレクトーンの練習。どっちも楽しいよ。もうすぐ子犬が家に来るの。もう名前も決めてあるんだ。早く抱っこしたり一緒に遊んだりしたいな。もうすぐ卒園。今まで一度もお休みしてないから、最後まで頑張ってるんだ！



東小学校書き初め大会

## 書を通じて 伝統文化を学ぶ

古くから伝わる日本の伝統文化を学んでもらおうと1月9日、東小学校で全校児童34人が参加して「校内書き初め大会」が行われました。体育館に集合した子どもたちは「元気いっぱい美しい字を書きましょう」と1年生の渡辺優佳さんの合図で、学年ごとに課題に挑戦。力作を書き上げると「冬休み期間中も何枚も練習しました。先月の練習会の時よりうまく書けたと思います」と顔をほころばせていました。



力作を書き上げた子どもたち

久住地区一周駅伝大会

## 小泉地区が逆転優勝

今年で27回目を迎える「久住地区一周駅伝大会」が1月6日、久住公民館を発着点に9チームが参加して行われました。コースは坂道や水田地帯、集落内など変化に富んだ14区間20kmの道のり。レースは途中、順位が目まぐるしく入れ替わる展開の中、11区でトップに立った小泉地区がそのままゴールテープを切りました。平成8年以來の優勝を果たした同地区代表の山田信幸さんは「後半勝負のメンバー編成で臨みました。作戦通りのレース展開で優勝することができ、うれしいです。来年もV2目指してがんばります」と力強く話していました。主な成績は次の通りです。

優勝 小泉地区  
準優勝 飯岡・大生地区  
第3位 荒海地区



トップでたすきをつなぐ小泉地区

西中学校救急救命講習会

## 部活動中の万一来て備えて

部活動中に起こり得る事故に備えて、西中学校柔道部の部員を対象に「救急救命講習会」が12月28日、同校の柔道場で行われました。部員たちは消防職員から指導を受け、人工呼吸の仕方やAED(自動体外式除細動器)の使い方を模型を使いながら実際に体験。「意識の確認など順序を間違えずにやるのが難しかったです」「AEDが職員室にあることは知っていましたが、どういう風に使うのか、どんなときに役立つかが今日実際に体験してみても分かりました」と話していました。



AEDの使い方を学ぶ柔道部員たち



## 元気いっぱい、時にはクールに

体育の時間に練習してきた成果をみんなに見てもらいたいと遠山中学校女子生徒による「ダンス発表会」が12月21日、同校体育館で開かれました。クラスごとにそろいのコスチュームで現れた生徒たちは、照れや戸惑いを吹き飛ばし、元気良く大胆にパフォーマンス。駆けつけた保護者や男子生徒から声援を受けると笑顔いっぱいで応えていました。



男性役もクールにこなす



キメのポーズは笑顔で



出国を前にエアポートプリンセスからおとそを配られる旅行者

### 新春航空安全祈願祭

## 航空機と利用者の安全を願い

成田国際空港第2旅客ターミナルビル3階出発ロビーで1月1日、平成20年の「新春航空安全祈願祭」(主催は市観光協会)が行われました。式典後には日本の正月の風習を味わってもらおうと、琴の演奏や三里塚天神囃子の皆さんによる獅子舞が披露されました。また、第1・第2両ターミナルビルでおとそが振る舞われ、正月の華やかな雰囲気、訪れた旅行者も思わず足を止めていました。

### お年玉クロスワードクイズ

## 赤佐光一さん(加良部)ら50人が当選



春の予感とともに当選のお知らせ

新春恒例の「お年玉クロスワードクイズ」(本紙1月1日号)に、たくさんのご応募ありがとうございました。

クイズの正解は「ハニカミウジ」。1,050通の応募があり、厳正な抽選の結果、次の50人の皆さんが当選しました。当選者には記念品(1,000円相当の図書カード)をお贈りします。

#### ◆当選者(敬称略・五十音順)

赤佐光一(加良部) 赤羽良江(加良部) 秋月よし子(南平台) 五十嵐健太(飯田町) 池田愛(西三里塚) 石井よし子(宗吾) 石井留美(竜台) 石川諒(南平台) 石原愛莉(本城) 石渡都美子(花崎町) 伊東幸子(中台) 梅田竹美(公津の杜) 大城洋子(吾妻) 岡野潔(玉造) 小川敏子(北須賀) 小野寺宏(玉造) 川北博之(久井崎) 川崎弘久(橋賀台) 木村圭一(宗吾) 熊谷征一(土屋) 柴拓希(加良部) 鈴木達也(本三里塚) 瀬下真紀(加良部) 高木祐美子(本城) 高橋公子(中台) 高橋寿美子(吾妻) 武田勉(橋賀台) 田中義一(土屋) 玉木輝美(橋賀台) 寺田三千代(玉造) 外山満(中台) 虎本真(宗吾) 根本規子(南羽鳥) 野平里美(寺台) 信清綾(玉造) 林美佐子(加良部) 平野里予(桜田) 藤野房江(吾妻) 堀川和志(西大須賀) 松岡秀典(橋賀台) 松野いつ子(並木町) 宮坂春彦(公津の杜) 宮田初代(中台) 宮本さくら(並木町) 矢嶋厚(公津の杜) 山田ヤイ子(山口) 山本和枝(不動ヶ岡) 渡辺楓(飯田町) 渡辺忠通(花崎町) 渡邊のリ子(幸町)

住民基本台帳カード

身分証明書としても  
便利です

市では、希望する市民に住民基本台帳カード(住基カード)を交付しています。

住基カードは、顔写真の入ったものと入らないものの2種類から選択することができ、顔写真入りカードは身分証明書として活用できます。

写真は上半身、無帽、正面、無背景で6カ月以内に撮影した縦45mm×横35mmのものをお持ちいただくか、市民課で撮影します。

カード交付時には、本人が数字4桁の暗証番号を住基カードに設定しますので、あらかじめご用意ください。また、生年月日など他人に分かりやすい番号は避けてください。

赤坂・遠山分室ではカードの交付手続きができませんのでご注意ください。

住基カードの交付手数料は500円で、有効期限はカード

を発行した日から10年ですが、市外へ転出したときは無効になります。市内での転居の場合は、住所の修正を行いますので、市民課または下総・大栄支所住民課窓口までカードをお持ちください。

住基カードの交付手続きについては、カードを受け取るまでの待ち時間が長くなることが予想されますので、ご理解とご協力をお願いします。

**本人確認にご協力をお願いします。**  
申請の際は申請者本人に窓口に来ていただき、運転免許証やパスポートなど(官公署が発行した写真入りの証明書)で本人確認を行っていただきます。

これらの証明書などを持っていない人は、郵便により照会を行いますので、即日交付はできません。後日、再度窓口に来ていただいた上で交付となります。

96-11115)、大栄支所住民課(☎73-8066)へ。

住基カード交付後のサービス

○付記転出入の特例処理

住基カードを持っている人は、特例の転出届(付記転出)を前の市町村に郵送で行うことにより、転出証明書がなくても新しい市町村の窓口へ一回行くだけで転入手続き(付記転入届)ができます。

○公的個人認証サービス

インターネットを通じた行政手続きを安全に行うために使用する「電子証明書」の交付を受けることができます(手数料500円)。

住民基本台帳ネットワーク

全国どの市町村でも本人または同世帯の人の住民票の交付が受けられます(本籍・筆頭者氏名は記載されません)。

住基カードまたは運転免許証やパスポートなどをお持ちください。

成田市での交付手数料は300円になります。交付する市町村により手数料は異なります。

※くわしくは市民課(☎20-

1525)、下総支所住民課(☎96-11115)、大栄支所住民課(☎73-8066)へ。

使用済み自動車

適正な処分を  
お願いします



道路などに放置された自動車は通行の障害となるばかりでなく、地域の美観を損ね放置自動車周辺にごみを不法投棄されたりするなど、生活環境の悪化をも生じさせています。

自動車の所有者は、自動車リサイクル法に基づき、購入時や最初の車検時または廃車時にリサイクル料金を預託してください。預託金はその自動車が解体処分される際のリサイクルに活用されています。

使用済み自動車は、販売店や引取業者に引き渡して廃車手続きをするなど、適切に処分してください。

冬季の水道管

凍結には  
十分気を付けて

寒くなると水道管が凍って水が出なくなったり、破裂したりすることがあります。

凍結を防ぐには布・フェルトなどの保温材料で保護するのが一番です。特に、屋外に露出している水道管には次のような注意が必要です。

○凍結したら、水道管に直接熱湯を掛けないでタオルや布をかぶせ、その上からぬるま湯をゆっくり掛ける

○破裂したら、メーターボックス内のバルブを回して水を止め、指定給水装置工事業者に連絡して修繕(有料)する

※くわしくは市水道部(☎22-0269)へ。ニュータウン地区の水道の修繕については県水道局成田支所(☎27-22322)へ。



**不法投棄の防止**

**土地の適正な管理が  
大切です**

道路や個人の土地に家電製品や家庭ごみ、建築廃材などの不法投棄が後を絶ちません。市では、不法投棄監視員や職員によるパトロールを行い、不法投棄の防止に努めています。

不法投棄の多い場所には監視カメラを設置したり、警備会社による夜間パトロールを行うなど、監視体制の強化を図っています。



設置されているカメラ

不法投棄を防止するには、地域の皆さんが日ごろから不審車両、不審者に注意を払うなど地域住民の目により監視することや、土地所有者の皆さんが草を刈ったり、空き地に柵を設けるなど適正な管理をすることも大切です。

不法投棄を発見したら環境対策課へ連絡をお願いします。

※くわしくは同課(☎20-1532)へ。

**表参道の交通規制**

**2月も引き続き  
ご協力を**

期日 2月3日(日)・10日(日)・11日(月・祝)・17日(日)・24日(日)

**区間と時間**

○JR成田駅～薬師堂：午前11時

～午後2時

○薬師堂～成田山門前(鍋店かど)：午前11時～午後4時

※当日は定期路線バスを含めて車両通行止めとなります。くわしくは成田警察署(☎27-0110)へ。



**成田市中小企業資金融資制度**

**運転資金や  
設備資金などに**

**資金の種類と限度額**

対象 市内で1年以上同一事業を営む中小企業の経営者

○設備資金：3、000万円

○運転資金：1、500万円

○零細企業向け資金(運転・設備)

：750万円

○季節資金：300万円  
利率(年利)

○設備・運転・零細企業向け資金  
・1年以内：2・6%

・1年を超え3年以内：2・9%

・3年を超え5年以内：3・0%

・5年を超え10年以内：3・2%

○季節資金

・6カ月以内：2・5%

・6カ月を超え1年以内：2・4%

※くわしくは商工課(☎20-1622)へ。

**スリップ事故に注意**

**路面の凍りやすい  
冬場には気を付けて**

冬は路面の凍結や積雪によるスリップ事故が多く発生しています。夜間や早朝は、雪や雨水が凍結して滑りやすくなっています。

特に橋の上や坂道、交差点、カーブ、トンネル内は注意が必要です。夜間の水まきは、凍結の原因になりますので、絶対にやめましょう。また、運転するときは必ずシートベルトを締めて、道路の状況に注意し、車間距離を十分に取、安全な運転で走りましょう。

※くわしくは交通防犯課(☎20-1527)へ。

**2月の水道水の排水作業日程**

水道部では水質維持のため、次のとおり水道水の排水作業を行います。予定地区では、一時的に減水・濁りなどが発生することもありますのでご了承ください。受水槽を使用している場合は、万一に備え適切な措置をお願いします。

作業日	予定地区	予定時間
2月4日(月)	並木町(野沢台・成瀬台・大久保台)地区	午後11時
2月5日(火)	並木町(日本松)地区、不動ヶ岡地区	翌午前5時

※くわしくは市水道部工務課(☎22-0269)へ。



## 成田市消防出初め式

### はしご車への 体験乗車も



消防車による放水

今年、消火・救助・救急演技と、音楽隊・成田高校付属小学校ダンス部の演技、子どもたちに毎回好評の特殊車両の展示・はしご車への搭乗体験を行います。

当日は、サイレンの吹鳴や信号用花火の打ち上げを行います。火災と間違わないようご注意ください。  
日時 2月10日(日) 午前10時から

会場 国際文化会館駐車場(雨天時は大ホール)

※くわしくは消防本部総務課(☎20-15990)へ。

## ヤミ金融や多重債務被害

### 無料相談会を 実施します

ヤミ金融被害や多重債務で困りの人を対象に、弁護士・司法書士・警察などによる電話相談・面接相談会を行います。

日時 2月17日(日) 午前10時～午後4時

会場 市役所3階第2応接室  
電話相談 ☎23-3220(2月17日のみ)

※面接相談は、予約した人を優先して実施します。くわしくは県民生活課(☎043-223-2794)へ。

## 教育資金に利子補給

### 「国の教育ローン」を 受けている人に

市では「国の教育ローン」の融資を受けて、高校・大学などに入学する人または在学している人や、その親族を対象に在学期間中(最長7年間)の利子の半額を補給します。

利子補給条件 金融機関から「国の教育ローン」の融資を受けていて、次の2つの条件に該当する人

①市内に1年以上住んでいる人  
②市税を完納している人

利子補給の期間 交付決定された月から、在学期間(留年した年数は除く)

申請に必要なもの 返済予定表、住民票(世帯全員が記入されたもの)、市税納税証明書、印鑑、在学または入学を証明できるもの

※申請方法など、くわしくは教育総務課(☎20-1580)へ。

## 野ねずみの駆除

### 薬剤の投入を 行います

農作物に被害を与える野ねずみの駆除を市内の田畑で行います。農業者が薬剤をネズミの巣穴に投入しますのでご注意ください。

実施期間 2月15日(金)～3月5日(水)

薬剤 ヤソチオン(旧成田市)、ラテミン(下総地区)

※土中に投入された薬剤は半年ほどで自然分解し、無害になります。くわしくはJA成田市営

農課(☎22-6717)、下総地区については北総農業共済組合(☎043-481-6911)へ。

## 監査結果の公表

平成19年度に実施した定期監査(学校監査)の結果を地方自治法第199条第9項に基づきお知らせします。

成田市監査委員 野中憲男  
同 海保貞夫

### 【学校監査】

期日 平成19年10月2日・3日・4日・5日・12日  
場所 各小中学校

対象 平成19年8月末日までの財務に関する事務の執行状況

○小学校16校  
成田・美郷台・八生・中郷・久住第一・久住第二・公津・平成・玉造・神宮寺・吾妻・公津の杜・滑河・小御門・名木・高岡小学校

○中学校5校  
成田・久住・西・玉造・下総中学校

方法 学校配当予算の執行状況および施設などの管理状況について、諸帳簿類を調査するとともに、関係職員の説明を受けて実施

結果 支出経理事務について、関係帳簿と証拠書類を照合したところ、計数は符合し、おおむね

適正に処理されているものと認められた。

なお、予算執行(特に児童生徒用の図書購入)にあたり、時期を失することのないように万全を期されたい。

施設の維持管理については、適切な維持・管理に努力されているが定期的に点検を行うとともに、経年による施設の損耗、機能低下も発生するので、適切な営繕計画のもとに今後とも教育環境の整備に万全を期されたい。

図書等備品の管理については、管理簿が調整され、おおむね現況記載がされているものと認められた。

※くわしくは監査委員事務局(☎20-1572)へ。





心の健康、応援します

# 困りごと・悩みごと相談室

一人で悩んでいないで相談してみませんか？

毎日の生活の中で、疑問に思っていること、誰かに相談したいと思っていることはありませんか。市などでは、そんなあなたの要望に応え、各種相談を行います。相談は無料で秘密は厳守されます。この機会に日ごろ感じている疑問や悩みを解消してみたいはいかがでしょうか。



## 2月の相談日

相談名	期日	時間	場所	問い合わせ先
市民生活相談(離婚・相続・相続関係・金銭貸借・売買など)	月・金曜日	9:00~16:00	市役所2階市民相談室	市民支援課市民相談室 ☎20-1507 ※裁判所で係争中の事件は除きます。法律相談3月分の予約は2月27日(水)午前8時30分から受け付けます。
法律相談(予約制・市内在住の人)	水曜日	13:00~16:00	〃	
もめごと・なやみごと・苦情相談(人権・行政相談)	26日(火)	10:00~15:00	市役所2階201会議室	
外国人相談(英語・中国語・スペイン語・ポルトガル語)	8日(金)・22日(金)	13:00~16:00	〃	
税務相談	19日(火)	10:00~15:00	市役所2階市民相談室	
不動産相談	19日(火)	10:00~12:00	市役所2階201会議室	
市民よろず相談	16日(土)	13:00~16:00	イオンモール成田	県行政書士会印旛支部 作田義美さん ☎23-3286
税務支援センター(予約制)	13日(水)・27日(水)	10:00~15:00	県税理士会成田支部(飯田町157-4)	県税理士会成田支部 ☎28-0931
司法書士法律相談	20日(水)	18:00~20:00	保健福祉館	県司法書士会佐倉支部 石井滋さん ☎20-1810
女性就業(内職)相談(来所前に要電話)	水・金曜日	10:00~16:00	市役所2階女性就業相談室	商工課 ☎22-1111 内線2728
高齢者職業相談	月~金曜日	8:30~17:00	市役所2階高齢者職業相談室	商工課 ☎22-1111 内線2729
消費生活相談	月~金曜日	10:00~16:00	消費生活センター(市役所2階)	消費生活センター ☎23-1161
年金相談	水曜日	10:00~15:00	市役所1階相談室	保険年金課 ☎20-1526
交通事故相談	5日(火)	10:00~15:00	市役所4階402会議室	交通防犯課 ☎20-1527
心配ごと相談	木曜日	10:00~15:00	保健福祉館	社会福祉協議会 ☎27-7755
	8日(金)	10:00~15:00	下総地域福祉センター	
	15日(金)	10:00~15:00	大栄地域福祉センター	
酒害相談	7日(木)・21日(木)	9:00~12:00	保健福祉館	〃
家庭児童相談	月~金曜日	9:00~16:00	市役所1階家庭児童相談室	児童家庭課 ☎20-1538
就学相談(予約制)	月~金曜日	9:00~17:30	成田市教育センター	教育センター ☎20-2922
教育相談(予約制)	火曜日	9:00~16:00	〃	〃
教育相談(不登校相談も)	月~金曜日	9:00~17:00	成田市ふれあいる一む21	教育相談室 ☎22-5100

## 身近な製品事故

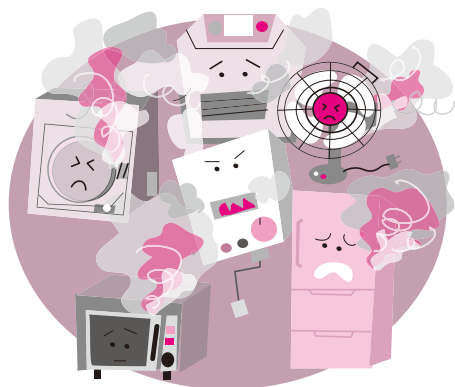

**Q** 製品で事故が起こった場合などに備えて対処法を知っておきたいのですが。

**A** わたしたちの生活を困むさまざまな製品に関する事故が多発しています。製品事故で被害にあったら、次のように対処してください。

- 事故製品の保存や写真による記録などをする
- メーカーや販売店などに連絡する
- 経済産業省や製品評価技術基盤機構にも報告する
  - ・経済産業省 ☎03-3501-1707 [http://www.meti.go.jp/product\\_safety/index.html](http://www.meti.go.jp/product_safety/index.html)
  - ・製品評価技術基盤機構ナイト ☎03-3481-1820 <http://www.jiko.nite.go.jp>
- 判断に迷った場合には経済産業省に問い合わせる

国では日常で起きる事故を防ぎ、安全な生活を送ることができるよう次のような取り組みを行っています(主な対象製品：家庭用電化製品、燃焼器具、レジャー用品、乳幼児用品など)。

## 事故情報の収集

製品で事故が起こったときや事故の恐れがあると思われるときは、消費者や事業者に報告してもらう

## 原因の究明

収集した情報を技術的に分析する

## 事故情報の提供

- 製品の不具合などで起きた事故、被害が発生するとと思われる事故、誤使用事故の情報を公表する
- 分析結果などを公表する
- 安全性や品質把握のために実施したテストの結果を提供する

## 事故製品の製造禁止や回収命令

事故情報の公表(新聞や各ホームページ)に注目して情報を得たり、誤使用情報などを活用することも有効です。また、製品の欠陥が原因で身体や財産に被害が生じた場合は、PL法(製造物責任法)により損害賠償を求められます。

※くわしくは消費生活センター(☎23-1161)へ。

## 3つのRでごみを削減

3Rという言葉を知っていますか？3Rはごみを減らすためのキーワードとなる言葉です。

環境問題の一つであるごみ問題。ごみの排出量はわたしたちの生活が豊かになるにつれて増加してきました。

しかし、最終処分場(埋め立て地)の許容量の問題や、ごみの焼却時に発生するCO<sub>2</sub>(二酸化炭素)の問題(CO<sub>2</sub>は地球温暖化の原因と考えられる温室効果ガスの一つです)、そして限りある資源の有効利用という観点からも、ごみの排出量を減らすことは環境問題を考える上で避けられないことといえます。

わたしたちは普段から次に挙げる3つのRを意識し、ごみの削減を心掛けることが大切です。

## 1、Reduce(リデュース)…ごみそのものを減らす

必要ないものは買わない(もらわない)、買い物にはバッグを持参する、過剰包装は断る、長く愛用できるものを選んで買うなど、ごみの発生量を減らす生活を心掛けましょう

## 2、Reuse(リユース)…使えるものは繰り返し使う

古着をおさがりとして利用する、いらないものはバザーやフリーマーケットに出す、修理して使えるものは修理して使うなど、不要になったものもすぐには捨てずに繰り返し使うよう心掛けましょう

## 3、Recycle(リサイクル)…ごみを資源として再利用する

最終的にごみとして捨てられてしまうものの中にも、再び資源として利用できるものがたくさんあります。限りある資源を大切にすることも、分別回収に進んで協力するようにしましょう



※くわしくは環境計画課(☎20-1533)へ。



## 🏥 退職者医療制度

# もう届け出は済んでいますか

会社や役所を退職して国民健康保険に加入した人が、厚生年金や共済年金を受給できるようになった場合は「退職者医療制度」で診療を受けることになります。これに伴い、その扶養家族も同様となります。退職者医療制度の財源は、本人の自己負担と保険税のほか、元の職場の健康保険などからの拠出金で成り立っています。退職者医療制度の対象者となっているにもかかわらず届け出がされないと、拠出金で負担すべき医療費分まで国保(市や国・県)が負担することになります。

皆さんの負担を増やさないためにも、対象となったら必ず届け出をお願いします。

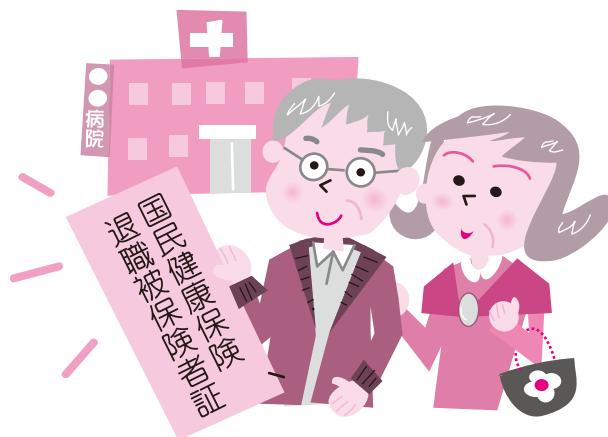

### このような人(家族)が対象です

次の①～③すべてに該当する人が対象です。

- ①国民健康保険に加入している人
- ②老人保健の適用を受けていない人
- ③厚生年金や各種共済組合などの老齢(退職)年金を受けられる人で、年金への加入期間が20年以上または40歳以降10年以上加入している人とその扶養家族

平成20年4月1日から、対象年齢が75歳未満から65歳未満に変わります。65歳になると一般の国民健康保険への加入となります。

### 14日以内に届け出を

年金証書を受け取ったら、14日以内に保険年金課または支所住民課へ届け出て、「国民健康保険退職被保険者証」に切り替えてください。

### 届け出に必要なもの

年金証書(加入期間の分かるもの)、保険証、印鑑

### 医療機関にかかるとき

窓口で「国民健康保険退職被保険者証」を提出して受診してください。

## 🏠 ねんきん特別便

# 出張相談を行います

佐原社会保険事務所では、「ねんきん特別便」が届いた人を対象に出張相談(予約制)を行います。

日時＝2月14日(木)・15日(金) 午前9時30分～午後4時30分

会場＝市役所1階相談室

申し込み方法＝佐原社会保険事務所予約電話(☎0478-54-1445)へ(前日まで受け付けしますが、申込多数の場合はお断りさせていただきます)

- 送付された「ねんきん特別便」・年金手帳・年金証書(受給者)・印鑑を持参してください
- 本人以外の方が相談するときは、本人が署名捺印した「委任状」のほか、相談者の運転免許証など身分を確

認できるものも用意してください

○「ねんきん特別便」以外の相談は、受けられませんので、直接佐原社会保険事務所へお越しください

### 住所変更の届出は済んでいますか

年金加入者や受給者が住所変更する際には、国民年金被保険者は市町村窓口、厚生年金被保険者・被扶養者などは勤務先に、年金受給者は社会保険事務所に手続きが必要になっています。

「ねんきん特別便」を確実にお届けするため、住所変更の手続きが済んでいるか、今一度ご確認ください。

# age Board

## 母子・父子家庭に 「入学および就職祝い金を支給」

母子・父子家庭の子ども(父母がいらない場合を含む)が、小中学校、高校などに入学するとき、または中学校を卒業して就職するときに祝い金を支給しています。3月1日現在成田市に住民登録があり、引き続き居住予定の人が対象です。

**金額**=該当児童・生徒1人につき8,000円  
**申請方法**=3月10日(月)(必着)までに、申請書などの必要書類を児童家庭課(市役所議会棟1階)または下総・大栄支所福祉課へ

※くわしくは児童家庭課(☎20-1538)へ。

## ★ 催し物

### お友達づくりにいかがですか 「生きがいセミナー」

#### 中郷地区

**日時**=2月10日(日) 午前10時~午後3時  
(昼食は各自用意してください)

**会場**=中郷公民館(☎22-4614)

**内容**=健康講座・出前講座・サークル発表など

#### 久住地区

**日時**=2月15日(金) 午後1時30分~4時  
**会場**=久住公民館(☎36-1646)

**内容**=健康講座・サークル発表など

#### 八生地区

**日時**=2月16日(土) 午前10時~午後3時  
(昼食は各自用意してください)

**会場**=八生公民館(☎27-1533)

**内容**=健康講座・体操・講演・サークル発表など

※参加費は無料です。くわしくは各公民館(月曜日・2月12日(火)は休館)へ。

### 変えよう暮らし、守ろう環境 「消費生活展」

消費者の暮らしのヒントとなる手だてや情報がいっぱいの消費生活展が、23の団体が出展し開催されます。

**日時**=2月23日(土)・24日(日) 午前10時~午後5時

**会場**=ボンベルタ成田本店本館4階催事場

※くわしくは商工課(☎20-1622)へ。

## アップダウンを攻略! 「成田シティ・クロカン・レース」

ニュータウン地区の緑道を中心に、アップダウンのあるコースを走ります。

**日時**=3月9日(日) 午前8時から

**集合場所**=市陸上競技場

**種目**=男/女一般の部(約6.5km)・男/女中学生の部(約5km)

**定員と参加費**=300人(先着順)・一般2,000円、中学生1,000円

**申込方法**=2月15日(金)(当日消印有効)までに、郵送で申込書(成田ランナーズハイホームページ<http://www.geocities.jp/nrh1995/index.htm>でダウンロードできます)と参加費(定額小為替で)を城宝郁子さん(〒286-0201 富里市日吉台6-28-2)へ

※くわしくはクロカン実行委員長・松井さん(☎27-3103)へ。

### おめでとうございます 「選挙啓発書初め展」

小中学生の皆さんから寄せられた選挙啓発書初め展の作品の中から、推薦43点・特選97点が選ばれました。これらの作品を次の日程で展示します。

○中央公民館…2月1日(金)~10日(日)

○市役所ロビー…2月13日(水)~19日(火)

○下総公民館…2月20日(水)~27日(水)

○大栄公民館…2月28日(木)~3月6日(木)

※中央公民館を除き、最終日は午後3時までの展示となります。くわしくは市選挙管理委員会(☎22-1111内線3152)へ。

### 成田市民劇団 創作劇 「ぼくらはみんな、」

**日時**

○3月1日(土) 午後5時開演

○3月2日(日) 午後2時開演  
(開場は30分前)

**会場**=国際文化会館大ホール

**出演者**=成田市民劇団員ほか

**入場料**=一般1,000円、中学生以下500円(未就学児童無料)(全席自由)

**チケット前売り所**=国際文化会館

※くわしくは同館(☎23-1331、月曜日は休館)へ。

### 移動図書館巡回日程

利用日時	駐車場
2:10~2:30	長沼共同利用施設
8日(金) 2:50~3:10	長田共同利用施設
22日(金) 3:25~3:45	赤荻保育園
4:00~4:30	土屋公園
2:00~2:20	さき山第一街区公園(宗吾台)
1日(金) 2:40~3:00	並木町公民館
15日(金) 3:10~3:30	大久保台地区集会場
29日(金) 3:40~4:10	公津の杜公園

※雨天などの場合は中止することがあります。

くわしくは市立図書館(☎27-4646)へ。

**今月の図書館休館日**=4日(月)、11日(月・祝)、12日(火)(振替休館日)、18日(月)、25日(月)、29日(金)(館内整理日)

### 日曜映画会

視聴覚サービスセンター・☎27-2533

◇2月2日(土)=[「リトルの涙」

2004年・日本

◇2月3日(日)=[「フラガール」

2006年・日本

◇2月9日(土)・10日(日)=[「レミーのおいしいレストラン」

2007年・アメリカ・アニメ・吹き替え

◇2月17日(日)=[「幸せのちから」

2006年・アメリカ・字幕

◇2月24日(日)=[「サイドカーに犬」

2007年・日本

◆入場は無料・上映は午後2時から、会場は市立図書館2階視聴覚ホール

### 航空機騒音測定結果 平成19年12月分

測定局	WECPNL	測定局	WECPNL	測定局	WECPNL
竜台	68.7	荒海	76.9	大室	72.7
北羽鳥	73.8	幡谷	70.9	大室(NAA)	75.2
北羽鳥北部	70.9	成毛	71.4	堀之内	74.2
長沼	72.7	飯岡	75.1	馬場	71.8
磯部	73.7	大生	75.6	新田(NAA)	70.9
水掛	71.0	土室(県)	74.6	新田	72.8
新川	70.5	土室(NAA)	70.0	遠山	74.9
猿山	61.5	芦田	79.3	本三里塚	77.6
滑川	67.7	押畑	65.8	三里塚	86.7
下総(西大須賀)	69.4	野毛平工業団地	74.9	御料牧場記念館	72.8
四谷	69.3	赤荻	75.0	本城	71.8
高倉	71.8	下金山	68.5	南三里塚	72.7
内宿	67.6	野毛平	76.7		

※WECPNLとは、航空機騒音の特異性、継続時間、昼夜の別なども加味したうるささの単位。この数値は速報値です。くわしくは空港対策課(☎20-1521)へ。





### お知らせ

#### 観光キャンペーン 「早春ちばめぐり」

昨年大好評だった観光PR事業「ちばステイネーションキャンペーン」を引き継ぎ、今年も全県キャンペーンを行います。  
**期間**＝3月31日(月)まで  
**市内開催の主な企画・催し物(問い合わせ先)**

- 成田山新勝寺特別企画「写経体験」「成田山開基1070年祭記念奉祝歌発表会」(成田山新勝寺 ☎22-2111)
- 成田山節分会(成田山新勝寺 ☎22-2111)
- 宗吾霊堂節分会(宗吾霊堂 ☎27-3131)
- しもふさ七福神巡りバスツアー(成田市東商工会下総支所 ☎96-2839)
- 成田ゆめ牧場ミニDC企画「トロッコ列車運行」(成田ゆめ牧場 ☎96-1001)
- 仁勇蔵祭り(蔵祭り実行委員会 ☎22-2662)
- 成田の梅まつり((社)成田市観光協会 ☎22-2102)

※くわしくは観光プロモーション課(☎20-1540)へ。



梅と青空と(成田の梅まつり)

#### 準要保護の児童生徒へ 「学用品や給食費などを援助」

市では、経済的な理由などで就学することが困難な児童生徒(準要保護児童生徒)のために、学用品や給食費などの援助をしています。  
 援助を希望する保護者は、子どもが通学・入学する学校に申請してください。  
 ※くわしくは学務課(☎20-1581)へ。

#### インターネットで利用抽選 「市の体育施設」

4月分から、市の体育施設利用の抽選がインターネットで行われます。  
**対象施設**

- 中台運動公園…アリーナ・剣道場・柔道場・弓道場・相撲場・野球場・球技場・テニスコート
- 大谷津運動公園…野球場・多目的広場・テニスコート
- 北羽鳥多目的広場
- 久住テニスコート
- 下総運動公園…野球場・運動広場・テニスコート

**申込期間(4月分)**＝2月1日(金)～10日(日)

※利用するには市体育館で登録を行い、暗証番号と登録番号を入手してください。くわしくは同館(☎26-7251)へ。下総運動公園については生涯スポーツ課(☎20-1584)へ。

#### 自宅前の除雪にご協力を 「雪の季節」

雪道では歩行者の転倒、車両のスリップ事故が心配されます。降雪の場合、市ではバス通りなどの幹線道路と通学路から除雪作業をしますので、集落や住宅地内の除雪には時間を要することになります。雪がやんだら自宅前の除雪にご協力をお願いいたします。  
 ※くわしくは道路維持課(☎20-1551)へ。

#### 届きましたか 「入学通知書」

市教育委員会では、4月に小中学校へ入学する児童生徒(小学校は平成13年4月2日～平成14年4月1日生まれ、中学校は平成7年4月2日～平成8年4月1日生まれ)の保護者に、入学通知書を送りました。まだ届いていない場合は、学務課へご連絡ください。また、転居などの事情で就学指定学校変更の希望がある場合はご相談ください。  
 ※学区や指定学校変更の要件などは、学務課ホームページ(<http://www.city.narita.chiba.jp/sosiki/gakumu/kyoka.html>)でも見ることができます。くわしくは同課(☎20-1581)へ。

#### 入所申請書を配布します 「児童ホーム(学童保育所)」

4月1日から市内の児童ホームに入所を希望する児童を対象に、入所申請を受け付けます。申請時に必要な書類がすべてそろっていないと受け付けできませんので、余裕をもって準備してください。  
**対象**＝市内の小学校に通っていて、保護者が昼間いない家庭の児童  
**開設期間**＝祝日・年末年始を除く月～土曜日  
**負担金**＝月5,000円(免除制度あり)  
**必要書類**＝申請書・就労証明書など  
**申請書などの配布場所**＝児童家庭課(市役所議会棟1階)、下総・大栄支所福祉課、各児童ホーム  
**申込期間**

- 第1次…2月1日(金)～15日(金)
- 第2次…2月18日(月)～29日(金)
- 第3次…3月3日(月)以降随時

**申請場所**＝児童家庭課、下総・大栄支所福祉課

児童ホーム名	住所	電話番号
中台	中台 3-101-2	27-1907
三里塚	三里塚 263-13	35-0857
玉造	玉造 3-4 (玉造小学校庭)	29-3550
平成	江弁須 617-2 (平成小学校庭)	27-1212
新山	加良部 4-3 (新山小学校内)	26-7500
成田	幸町 948-1 (成田小学校内)	24-2207
本城	本城 178-1 (本城小学校内)	35-3399
加良部	加良部 6-8 (加良部小学校庭)	28-7233
橋賀台	橋賀台 3-4 (橋賀台小学校内)	27-3303
吾妻	吾妻 2-6 (吾妻小学校内)	26-2400
小御門	名古屋 1128-1 (小御門保育園園庭)	96-2823
川上	多良貝 245-308 (川上小隣接)	73-6415
公津の杜	公津の杜 3-2 (公津の杜小学校内)	27-3900
美郷台	美郷台 2-19-1 (美郷台小学校内)	23-4888

※第1次受付で定員になった場合、審査の上、待機となる場合があります。くわしくは児童家庭課(☎20-1538)へ。

# age Board

## 高齢者を支援

### 「パート介護支援専門員・看護師」

#### 介護支援専門員

応募資格＝介護支援専門員の資格および普通運転免許を持つ人

募集人数＝1人

業務内容＝要支援者の介護予防ケアマネジメント

時給＝1,280円

#### 看護師

応募資格＝看護師の資格および普通運転免許を持つ人

募集人数＝2人

業務内容＝高齢者宅の家庭訪問

時給＝1,200円

採用期間＝1年(4月1日～平成21年3月31日)

勤務日時＝月～金曜日(祝日を除く)の午前9時～午後5時

応募方法＝2月22日(金)(必着)までに、写真を貼った履歴書を直接または郵送で高齢者福祉課(市役所議会棟1階 〒286-8585 花崎町760)へ

※くわしくは同課(☎20-1537)へ。

## 地元畜産物をホテルで食べよう

### 「美味しいフォーラム・いんばの畜産」

地元の畜産物や農産物を使った料理を味わいながら、生産者との交流会を開催します。

日時＝3月14日(金) 午前10時～午後3時30分

会場＝成田ビューホテル(小菅)

内容＝食についてのミニミニ勉強会、シェフによる簡単料理講座、ホテルランチ&交流会、農畜産物展示・販売

対象と定員＝印旛郡市在住の人・120人(応募者多数は抽選)

参加費＝1,500円

申込方法＝2月8日(金)(当日消印有効)までに、往復はがき(1枚に4人まで。1人1回に限る)に住所・氏名・電話番号・送迎バス利用の有無を書いて、印旛農林振興センター地域振興課(〒285-0026 佐倉市鍋木仲田町8-1)へ。後日抽選結果をはがきにて通知

※バス利用者の集合場所は後日連絡します。くわしくは同課(☎043-483-1128)へ。

## 速球を打ち崩せ

### 「成田市オープンソフトボール大会」

日時＝3月9日(日)(予備日は3月16日(日)) 午前8時集合

会場＝北羽鳥多目的広場

チーム＝高校生以上で市内在住・在勤、協会登録チーム

参加費＝1チーム5,000円

試合方法＝男女別トーナメント・ファーストピッチ

※申し込みは2月23日(土)までに電話またはFAXで、代表者の住所・氏名・連絡先を市ソフトボール協会・坪田さん(☎/FAX26-0889)へ。



バッテリー対バッターの白熱した戦い

## 一緒に活動しませんか

### 「成田市文化団体連絡協議会」

成田市文化団体連絡協議会(文団連)では、平成20年度の新規加盟団体を募集しています。

文団連は、春の発表展示会・秋の市民文化祭など、芸術文化を通じて市民の文化の向上や豊かなまちづくりに役立つ活動を続けています。小中学校の総合的な学習の時間の講師を務めるなど、活躍の場も広がっています。皆さんの新しい力を文団連で生かしてみませんか。

申込期限＝3月14日(金)

※くわしくは文団連事務局(生涯学習課文化振興室・☎20-1534)へ。

## えほんとおそぼろ

### 「0・1歳のおはなし会」

日時＝2月8日(金) 午前11時～11時30分

会場＝市立図書館1階おはなし室

対象＝0・1歳児と保護者

定員と参加費＝10組(先着順)・無料

※申し込みは午前9時30分から市立図書館(☎27-4646)へ。

## 高齢者の再就職を目指す

### 「シルバー人材センター技能講習会」

高齢者の社会参加と生きがいの充実に図ります。

ふすま・障子の張り替え

期間＝2月18日(月)～22日(金)(全5回)

時間＝午前9時30分～午後3時30分

会場＝成田市シルバー人材センター

対象＝60～65歳の就職を希望する人で、全日程出席できる人

定員＝20人(先着順)

申込方法＝2月8日(金)までに同センター(☎36-6161)へ

総務・経理に生かせるパソコン

期間＝2月25日(月)～3月14日(金)(土・日曜日を除く全15回)

時間＝午前9時30分～午後4時

会場＝成田国際福祉専門学校(郷部)

対象＝58～65歳の就職を希望する人で、ワード・エクセルの基本操作ができ、全日程出席できる人

定員＝20人(応募者多数は抽選)

申込方法＝2月12日(火)(必着)までに往復はがきに講習名・住所・氏名(ふりがな)・生年月日・電話番号・返信先のお名前を書いて、(社)成田市シルバー人材センター(〒286-0813 飯岡47-1)へ

※参加費は無料です。くわしくは同センターへ。

i

## お知らせ

### 心を込めて作りました

#### 「富里特別支援学校 作品頒布会」

特別支援学校は、障がいにより学習上・生活上の困難のある子どもに教育を行う学校です。富里特別支援学校では、作業学習の一環として頒布会を行います。

日時＝2月15日(金) 午前10時～午後2時30分

会場＝イオンモール成田1階ガーデンコート

頒布品＝縁台、手すき和紙、花苗、版画のカレンダーなど

※くわしくは県立富里特別支援学校(☎92-2100)へ。





## 募集

### 男女共同参画計画 「懇話会委員と推進員」

市ではあらゆる場に男女が参画し協働するまちづくりを推進しています。

「成田市男女共同参画計画」推進のために意見・助言をする「懇話会委員」と、男女共同参画に関する講座を企画・運営する「推進員」を募集します。

#### 男女共同参画計画推進懇話会委員

**応募資格**＝市内在住・20歳以上で、男女共同参画社会の実現に関心があり年数回の会議に出席できる人

**募集人数**＝2人(応募者多数は選考)

**任期**＝2年(4月1日～平成22年3月31日)

#### 男女共同参画推進員

**応募資格**＝市内在住・20歳以上で、各種講座の企画・運営に年10回程度参加できる人

**募集人数**＝10人(応募者多数は選考)

**任期**＝1年(4月1日～平成21年3月31日)

**応募期限**＝2月29日(金)(必着)

**応募方法**＝履歴書(各種社会活動経験などがあれば記入)と次のテーマについてまとめたものを、直接または郵送で企画課(市役所3階 〒286-8585 花崎町760)へ

○男女共同参画計画推進懇話会委員…「男女共同参画社会の実現」(800字程度)

○男女共同参画推進員…「わたしが目指す男女共同参画」(400字程度)

※くわしくは企画課(☎20-1500)へ。



### 初心者も安心して参加できます 「第3回成田市民ユニカール大会」

**日時**＝3月1日(土) 午前9時受付開始

**会場**＝市体育館

**チーム編成**＝1チーム3人(1人での参加も可)

**参加費**＝1人500円(昼食・保険代)

※申し込みは2月25日(月)までに市レクリエーション協会事務局(生涯スポーツ課・☎20-1584)へ。



駆け引きがポイント

### キノコで健康 「シイタケづくり教室」

**期日**＝3月1日(土)

**時間**＝午前9時30分～11時30分

**会場**＝久住公民館

**内容**＝シイタケの栽培方法を学び、種コマの打ち込み作業を体験

**対象**＝市内在住の人

**定員**＝15人(先着順・親子での参加も可)

**参加費**＝1人1,000円(材料費)

※申し込みは午前9時～午後5時に久住公民館(☎36-1646、月曜日・2月12日(火)は休館)へ。

### さまざまな視点からご意見を 「消費生活モニター」

消費者の立場から、行政のパイプ役として活動していただきます。

**応募資格**＝市内に住む20歳以上の人で、月1回のモニター会議に出席できる人

**募集人数**＝20人(応募者多数は選考)

**任期**＝1年(4月1日～平成21年3月31日)

**応募方法**＝2月29日(金)までに申込書(商工課にあります)を直接同課(市役所4階)へ

※くわしくは同課(☎20-1622)へ。

### 心とカラダをリフレッシュ 「市民テニス教室」

**期日**＝3月8日(土)

**時間**＝午後0時30分集合

**会場**＝下総運動公園テニスコート

**対象**＝初級者～中級者で、市内在住の15歳以上の人・市内高校生・加盟クラブ員

**定員と参加費**＝30人(先着順)・無料

※参加を希望する人は当日直接会場へ。くわしくは市テニス協会事務局・長滝さん(☎27-7656)へ。

### 学校給食センター 「臨時職員」

**勤務場所と募集人数**

○下総分所…①調理員6人

○大栄分所…②調理員5人、③調理兼機械操作員1人

**応募資格**＝心身ともに健康で調理業務ができる人。③は危険物取扱者乙種第4類免許のある人

**勤務期間**＝4月～平成21年3月の給食実施日

**勤務時間**＝①午前8時～午後4時②午前8時～午後4時30分③午前7時30分～午後4時15分

**時給**＝860円(通勤距離2km以上の場合)は市の規定により交通費支給)

**応募方法**＝2月15日(金)まで(土・日曜日、祝日を除く)に勤務を希望する分所に直接履歴書を持参

※くわしくは学校給食センター下総分所(☎96-0344)・大栄分所(☎73-2066)へ。

### 大塚初重さんを迎えて 「美郷台地区会館ふれあい講座」

**期日**＝2月17日(日)

**時間**＝午後2時～4時

**会場**＝美郷台地区会館

**テーマ**＝「私と考古学 邪馬台国の成り立ちと諸説」

**講師**＝大塚初重さん(明治大学名誉教授)

**定員**＝60人(先着順)

**参加費**＝無料

※申し込みは美郷台地区会館(☎24-4352、月曜日・2月12日(火)は休館)へ。

## 保健インフォメーション

このコーナーの会場は保健福祉館です。問い合わせは健康増進課(☎27-1111)、保健福祉館下総分館(☎96-1108)・大栄分館(☎73-6881)へ。電話やFAX(27-1114)で健康に関する相談なども受け付けています。

\*相談は医師などの都合により日程を変更する場合があります。

▼一般健康相談	期日	時間	相談を受ける人
健康相談(医師は予約制)	2月6日(水)・20日(水)	午後1時15分～1時45分	医師・保健師・栄養士・歯科衛生士
歯の健康相談	2月 6日(水)	午後1時30分～2時30分	歯科医師・歯科衛生士
こころの健康相談(予約制)	2月13日(水)	午後1時30分から	精神科医師・保健師
	2月27日(水)		カウンセラー・保健師
▼乳幼児健診・相談	期日	受付時間	対象
4カ月児育児相談	2月21日(木)	午前9時～9時30分 午後1時～1時30分	平成19年10月生まれ
10カ月児育児相談	2月20日(水)		平成19年 4月生まれ
1歳6カ月児健診	2月 7日(木)		平成18年 7月生まれ
3歳児健診	2月28日(木)		平成16年 8月生まれ
2歳児歯科健診	2月14日(木)	午後1時～1時30分	平成17年 7月生まれ
からだの発達相談(予約制)	今月はありません		
こころの発達相談(予約制)	今月はありません		

- 母親学級(予約制)...**主に初めて母親になる人が対象
- パパママクラス(予約制)...**妊婦とその家族が対象  
※日時などくわしくは健康増進課へ。
- 新生児訪問...**生後28日以内の赤ちゃんが対象  
※希望する人は赤ちゃんお誕生連絡票(母子健康手帳別冊1)を送付。
- ポリオの予防接種...**生後3～90カ月未満の乳幼児が対象  
期日=2月1日(金)・4日(月) 受付時間=午後1時15分～2時  
※問診票と母子健康手帳を持参。

### 献血にご協力ください

期日=2月13日(水)  
会場と時間=大成建設...午前10時～11時30分、下総分館...午後1時30分～4時  
※満16歳から69歳の人に協力いただけます。65歳以上の人は、60歳から64歳までに献血をした経験があることが必要です。

### 急病診療所

☎27-1116/赤坂1-3-1(保健福祉館敷地内)

診療科目	診療日	診療時間
内科 小児科	毎日	午後7時～午後11時
外科	日曜日・祝日	午前10時～午後5時
歯科	日曜日・祝日	午前10時～午後5時 午後7時～午後11時



※来診前に電話で症状を連絡してください。健康保険証を忘れずに。

### 日曜祝日診療機関

都合により休診する場合があります。来診前に電話で問い合わせてください。  
成田病院(押畑・☎22-1500)  
藤倉クリニック(幸町・☎22-1158)  
聖マリア記念病院(取香・☎32-0711)  
ひらの内科(ウイング土屋・☎23-8070)  
大田クリニック(午後1時まで・ウイング土屋・☎23-2100)  
なのはなクリニック(午前中・吉岡・☎49-0533)



**みんなおいでよ! なかよしひろば** このコーナーの問い合わせは児童家庭課(☎20-1538)、子ども館(☎20-6300)または三里塚コミュニティセンター(☎40-4880)へ。

行事名	会場	子ども館	三里塚コミュニティセンター	対象	時間
親子であそぼう会		2月6日(水)・・・体操	2月7日(木)・・・人形劇	市内に住んでいる乳幼児と親	午前10時30分～11時
		2月20日(水)・・・劇	2月21日(木)・・・劇		
読み聞かせ		2月13日(水)・27日(水)	2月14日(木)・28日(木)		午前11時～11時30分
身体測定		2月14日(木)	2月8日(金)		午前10時30分～11時30分
子育てひろば		2月9日(土)・23日(土)	-		午前10時～正午

■子育てひろばは次の会場でも開設しています。会場=中央公民館・遠山公民館 日時=2月2日(土)・16日(土) 午前10時～正午



### 中高年のためのひざ・腰痛予防ウォーキング教室

#### 正しい歩き方を身に付けよう

ウォーキング教室に参加して、ひざや腰に負担の少ない歩き方を身に付けてみませんか。ウォーキングはどこでも手軽に行えますので、基本を覚えてひざ痛・腰痛を予防しましょう。

期日＝3月4日(火)・11日(火)(全2回)

時間＝午前9時30分～11時30分

会場＝大栄公民館

講師＝駒崎優さん(NPO法人ウォーキング研究所ヘルスケアトレーナー)

対象＝2回とも参加できる中高年の人(平成17・18・19年度に中高年のための健康ウォーキング教室に参加した人はご遠慮ください)

定員と参加費＝30人(先着順)・無料

※申し込みは2月20日(水)までに保健福祉館大栄分館(☎73-6881)へ。

### 地区保健推進員

#### 子育て応援しています

遠山・下総・大栄の3地区では、保健推進員が中心となり、小さなお子さんがある人たちがお話ししたり、子どもと一緒に遊んだりしながら楽しい時間を過ごせる機会を提供しています。ぜひお子さんを連れて遊びに来てみてください。

##### 【遠山ミルキーキッズ】

期日＝毎月第2水曜日(1月・8月は休み)

時間＝午前9時30分～11時30分

場所＝三里塚御料共同利用施設

問い合わせ＝健康増進課(☎27-1111)

##### 【下総ちびっこ広場】

期日＝2月25日(月)、3月24日(月)

時間＝午前9時30分～11時

場所＝保健福祉館下総分館

問い合わせ＝下総分館(☎96-1108)

##### 【大栄地区すこやかサークル】

期日＝2月25日(月)、3月24日(月)

時間＝午前9時30分～11時30分

場所＝保健福祉館大栄分館

問い合わせ＝大栄分館(☎73-6881)

※参加費は無料です。くわしくは各問い合わせ先へ。

### 手話学習会・手話サロン

#### 中途失聴者・難聴者のために

##### 【手話学習会】

期日と会場

○2月2日(土)…佐倉市中央公民館

○2月17日(日)…保健福祉館

時間＝午後1時30分～4時

参加費＝無料(ただし、初めての人はテキスト代として1,000円)

##### 【手話サロン】

日時＝2月8日(金) 午後1時30分～4時

会場＝プリミエール酒々井(酒々井町)

内容＝手話をしながらのおしゃべり会

※要約筆記のサポートがあります。くわしくは千葉県中途失聴者・難聴者協会印旛香取事務所・吉田さん(☎/FAX043-496-2331)へ。

### なりたファミリー・サポート・センター

#### 地域で子育ての支援を

保育園などの送迎や子守りなど、子育てで困ったときに市民同士がお互いに助け合う会員制の有償サービス「なりたファミリー・サポート・センター」の入会説明会・基礎研修会を開催します。入会を希望する人は参加してください。

期日＝2月21日(木)

時間＝入会説明会…午前9時15分～10時、基礎研修会…午前10時～正午

会場＝保健福祉館

※事前に申し込みが必要です。くわしくはボランティアセンター(☎27-8010)へ。

### あおぞら会

#### 一緒に活動してみませんか

「あおぞら会」は高齢者の皆さんが地域の人々とふれあい、元気で暮らせるようにボランティアが運営しているもので、現在は遠山、公津、ニュータウン、美郷台の4地区で活動しています。

地区ごとに毎月1回、楽しいゲームや体操、季節の行事などを計画し、実施しています。

あおぞら会では、ボランティアを随時募集しています。一緒に楽しく活動してみませんか。

※くわしくは健康増進課(☎27-1111)へ。

### 母子・寡婦福祉資金 修学資金などを貸し付け

県では、母子家庭を対象に下記のとおり貸し付けを行っています。

資金の種類	貸付限度額	返済据置期間	返済期間	利子
事業開始資金	283万円	1年	7年以内	無利子
事業継続資金	142万円	6カ月	〃	〃
技能習得資金	月5万円	卒業後1年	10年以内	〃
就職支度資金	10万円	1年	6年以内	〃
住宅資金	150万円	6カ月	6年以内	年3%
転宅資金	26万円	〃	3年以内	〃
医療介護資金	介護50万円 医療34万円	治療・介護後 6カ月	5年以内	無利子
生活資金	月10万3,000円	6カ月	10年以内	年3%
修学資金(高校)	(公立)月1万8,000円	卒業後6カ月	9年以内	無利子
	(私立)月3万円		12年以内	
修学資金(大学)	(公立)月4万5,000円	〃	12年以内	〃
	(私立)月5万4,000円		16年以内	
(公立)の 就学 仕度 資金	小学校	入学後6カ月	1年以内	〃
	中学校	〃	〃	〃
	高校	卒業後6カ月	9年以内	〃
	大学	〃	12年以内	〃
	修業施設	〃	5年以内	〃
修業資金	月5万円	卒業後1年	6年以内	〃
結婚資金	30万円	6カ月	5年以内	年3%

※資金によって貸し付け要件があります。くわしくは児童家庭課(☎20-1538)へ。



太巻寿司の実演も

<b>23</b> 	<b>1</b> 金 市・県民税の申告受付開始(P4) 児童ホームの入所申請受付開始(P19)	<b>2</b> 土 
<b>3</b> 日 節分会(P2) 表参道の交通規制(P13)	<b>4</b> 月 立春 水道水の排水作業(P13) ポリオの予防接種(P22)	<b>5</b> 火 
<b>6</b> 水 健康相談(P22) 歯の健康相談(P22) 親子であそぼう会(P22)	<b>7</b> 木 1歳6カ月児健診(P22)	<b>8</b> 金 所得税の申告指導相談会(P6) 0・1歳のおはなし会(P20)
<b>9</b> 土 子育てひろば(P22)	<b>10</b> 日 成田の梅まつり(P2) 成田市消防出初め式(P14) 中郷地区生きがいセミナー(P18)	<b>11</b> 月 建国記念の日
<b>12</b> 火 	<b>13</b> 水 こころの健康相談(P22) 献血(P22) 読み聞かせ(P22)	<b>14</b> 木 家庭教育学級合同講演会(下記) ねんきん特別便出張相談(P17) 2歳児歯科健診(P22)
<b>15</b> 金 野ねずみの駆除(P14) 久住地区生きがいセミナー(P18)	<b>16</b> 土 八生地区生きがいセミナー(P18)	<b>17</b> 日 ヤミ金融、多重債務無料相談会(P14) 美郷台地区会館ふれあい講座(P21) 手話学習会(P23)
<b>18</b> 月 所得税の確定申告受付開始(P6) シルバー人材センター技能講習会(P20)	<b>19</b> 火 雨水	<b>20</b> 水 10カ月児育児相談(P22)
<b>21</b> 木 4カ月児育児相談(P22) なりたファミリー・サポート・センター説明会・研修会(P23)	<b>22</b> 金 定例市議会開会	<b>23</b> 土 消費生活展(P18) 農業委員会委員選挙人名簿の縦覧(3月8日まで/市役所4階選挙管理委員会)
<b>24</b> 日 	<b>25</b> 月 	<b>26</b> 火 
<b>27</b> 水 2・3歳のおはなし会(午前11時30分・下総公民館)	<b>28</b> 木 3歳児健診(P22)	<b>29</b> 金 

## 編集後記

文化会館の「演劇ワークショップ」から誕生し平成18年「鳥唄」19年「川のこちらの…」と経験を積み重ねてきた成田市民劇団。創作劇第3弾(18ページ)は「ほくらはみんな、」。事故で両足が不自由になった女の子が山の精霊たちの春祭りに招待される。ところが山は毒に侵されていて…、というお話。今年の新メンバーを加え、6月から30回を超える練習を重ねてきました。演じる小学1年生から60歳代までの約30人に舞台制作などの手伝いに参加した家族も含めると100人以上の手が加わっています。団員は今、感動のフィナーレに向け、追い込みの真っ最中です。

## 市の人口

12月末日現在( )内は前月比

人口	123,640人 (+ 40)
男	62,531人 (+ 6)
女	61,109人 (+ 34)
世帯数	51,531世帯(- 18)



成田市役所本庁舎(行政棟、議会棟、消防本部、成田消防署)はISO14001の認証登録を受けています。

## 14日は 家庭教育学級合同講演会

世界女子柔道選手権大会(1984年)で日本女子として初の金メダルを獲得し、当時「女・三四郎」と呼ばれた山口香さんを講師に迎えます。  
**日時**＝2月14日(木) 午前10時30分～正午  
**会場**＝大栄公民館プラザホール  
**演題**＝「夢をかなえるために」～大きく伸びるための土台づくり～  
**講師**＝山口香さん(武蔵大学教授・全日本柔道連盟女子強化委員)  
**定員**＝100人(先着順・家庭教育学級生は除く)  
 ※参加費は無料です。くわしくは生涯学習課(☎20-1583)へ。

