



# NARITA

広報なりた

**7/1**  
**No.1102**  
 2007 July

## 気持ちを一つに大縄飛び

新緑の中行われた公津地区の運動会。選手たちは心を一つに、高記録を目指してさわやかな汗を流していました。(6月3日、平成小学校で)

### 主な内容

- 成田祇園祭 ————— 2・3
- 参議院議員選挙—投票日は7月29日— 4・5
- 7月1日から市の機構が変わりました ——— 12

# 成田祇園祭

夏の成田の一大行事、成田祇園祭が今年は7月6日(金)から8日(日)の三日間にわたって、成田山新勝寺や表参道を中心に開催されます。期間中、御輿の渡御と各町内それぞれに飾り付けられた10台の山車・屋台が若者衆に引き回され、成田のまちは祭り一色に染まります。

仲町の坂を駆け上がる今年の当番町・本町の山車



山車や屋台など祭りの主役が駅前にも勢揃い

### 6日(金) 大本堂前総踊り

午後1時に新勝寺大本堂前に御輿と山車・屋台が勢ぞろい。法楽を受けた後、御輿が上がるのを合図にお囃子と踊りの競演が始まります。御輿が街中に練り出すと、山車・屋台は各町内を午後10時まで練り歩きます。

### 7日(土) 駅前総踊り

午前9時にJＲ成田駅前の権



法被姿もきまつてるね

現山を出発する御輿を出迎えて、JＲ成田駅中央口駅前広場でお囃子と踊りの競演が行われます。この日も午後10時まで山車・屋台が街中をにぎやかに練り歩きます。

### 8日(日) 総引き・

### 大本堂前総踊り

午前10時から山車・屋台が引き回されます。最大の見せ場は午後1時ごろから参道途中の仲町の急坂を駆け上がる「総引き」。2段にせり上げた山車や屋台が駆け上がる姿を見ることが出来ます。

また、午後5時ごろからは、すべての山車・屋台が新勝寺大本堂前に集合してお囃子と踊りの競演が行われ、午後11時まで街中を練り歩きます。

※くわしくは(社)成田市観光協会  
 (☎22-2102)または成田観光館  
 (☎24-3232)へ。

#### 交通規制が行われます

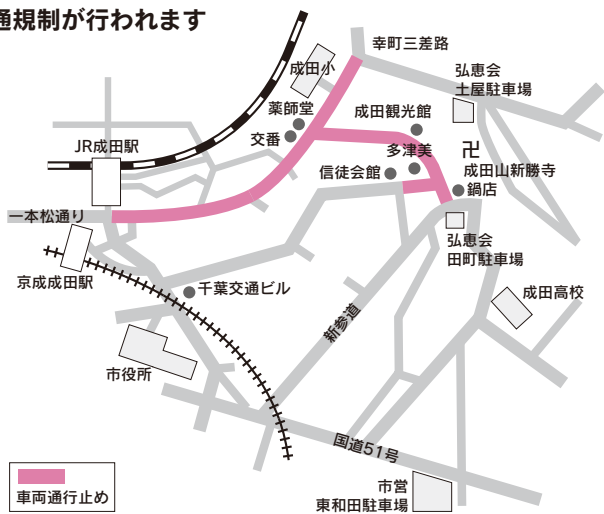

規制区間＝JＲ成田駅～薬師堂～鍋店角～信徒会館、薬師堂～幸町三差路  
 規制日時

- 6日(金)……正午～午後10時
- 7日(土)…午前10時～午後10時
- 8日(日)…午前10時～午後11時

上記の規制時間・規制区間以外にも山車・屋台の運行が行われています。車は迂回して通行するなど、祇園祭の安全な実施のため、皆様のご協力をお願いします。交通規制についてくわしくは成田警察署(☎27-0110)へ。

## 祇園祭 写真コンテスト

市と(社)成田市観光協会、成田商工会議所、成田祇園祭実行委員会では、写真コンテストの作品を募集します。

題材＝成田祇園祭期間中(7月6日～8日)の御輿、山車・屋台のスナップなど風俗行事  
 サイズ＝カラープリント四つ切り判以上  
 ワイド四つ切り判以下(インクジェットプリントはA4判以上 B4判以下)

応募方法＝8月8日(水)(必着)までに観光プロモーション課写真コンテスト係(〒286-8585 花崎町760 ☎22-1111・代表)へ

# この一票 明るく未来を 築く意思

投票日は  
7月29日(日)

参議院議員の任期満了に伴う選挙区選挙と比例代表選挙が、7月29日(日)に全国一斉に行われます。大切な一票です。棄権せずに投票しましょう。

**投票時間は午前7時から午後8時まで**

選挙の投票時間は、午前7時から午後8時までです。投票するときには、入場整理券を切り離して本人のものだけお持ちください。入場整理券が届かなかつたり紛失したりした場合でも、選挙人名簿に登録されていれば投票できます。

**市内で投票できる人**

- 日本国民で昭和62年7月30日までに生まれた人
- 平成19年4月11日までに成田市に住民登録をし、引き続き3カ月以上住んでいる人
- 成年被後見人など、欠格事項に該当しない人

**選挙区選挙と比例代表選挙**

今回の参議院議員選挙には、選挙区選挙と比例代表選挙の2種類の投票があります。

選挙区選挙には候補者氏名を、比例代表選挙には候補者氏名または政党名のいずれかを記載して投票します。

**投票日に用事のある人は期日前投票を**

投票日当日に仕事や旅行などの都合で投票に行けない人は、期日前投票ができます。

**投票期間**

7月13日(金)～28日(土)の毎日

**投票時間**

午前8時30分～午後8時

**投票できる人**

投票日に仕事や買い物、旅行、冠婚葬祭などの予定があり、投票所に行けない人

**期日前投票所**

- 市役所4階期日前投票所
- 下総支所1階期日前投票所
- 大栄支所1階期日前投票所

**投票手続き**

①「受付」

投票日に投票所に行けない理由などを「宣誓書」に記入します。



**宣誓書の記入は簡単です!**

所定の用紙に住所・氏名などを記入し、記載された理由に○を付けるだけです。印鑑を押す必要ありません。

②「投票用紙の交付」

選挙人名簿との対照の後、投票用紙の交付を受けます。



③「投票」

記載台で選挙区選挙には候補者の氏名を記入、比例代表選挙には候補者氏名または政党名のいずれかを記入し、投票用紙を直接投票箱に入れます。



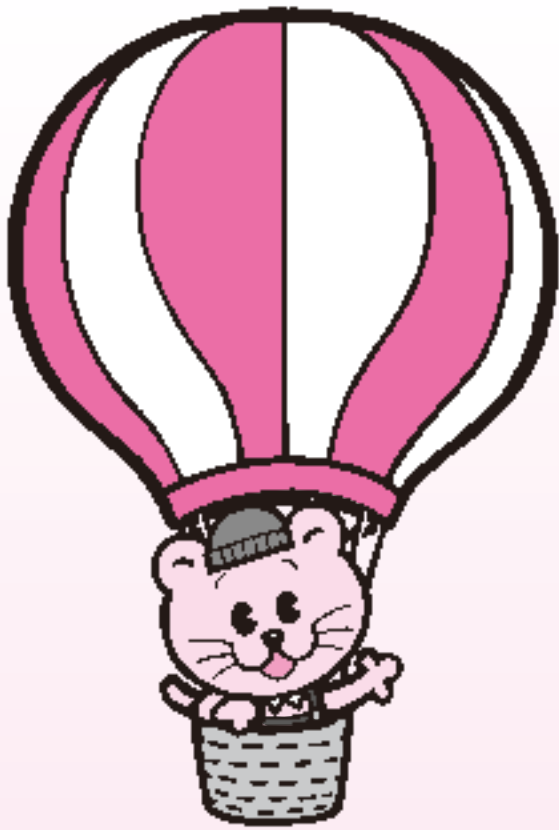

### 病院や老人ホームなどに 入所中の人は不在者投票を

指定病院や老人ホームなどに入院(入所)中の人は、指定施設内で不在者投票ができません。また、市外に滞在中の人は、滞在先の選挙管理委員会で不在者投票ができません。

### 身体に障がいのある人は 郵便等による投票を

身体障害者手帳または戦傷病者手帳を持ち、障がいの程度が一定の要件に該当する人、介護保険の要介護状態区分が「要介護5」である人は、あらかじめ「郵便等投票証明書」の交付を受けて、郵便等による不在者投票ができません。

### 郵便等による 不在者投票ができる人

①身体障害者手帳を持っている人

○両下肢・体幹または移動機能の障がいがある1級または2級の人

○心臓・じん臓・呼吸器・ぼうこう・直腸または小腸の障がいがある1級または3級の人

○免疫の障がいがある1級から3級までの人

○両下肢などの障がいがある右記の程度に該当することについて知

事が証明した人

②戦傷病者手帳を持っている人

○両下肢または体幹の障がいがある特別項症から第2項症までの人

○心臓・じん臓・呼吸器・ぼうこう・直腸または小腸の障がいがある特別項症から第3項症までの人

○両下肢などの障がいがある右記の程度に該当することについて知

事が証明した人

③介護保険の要介護状態区分が「要介護5」である人

申請は選挙に関係なく、いつでも受け付けていますので早めに手続きしてください。

①申請書(申請者本人の署名が必要)に身体障害者手帳、戦傷病者手帳または介護保険の被保険

者証を添えて市選挙管理委員会へ申請します(申請手続きは代理の人で可)。

②後日「郵便等投票証明書」が郵便等で自宅に送付されます。

**代理記載制度**

郵便等による不在者投票ができる人で、さらに次の要件に該当する人は、あらかじめ選挙管理委員会に届け出た人に投票に関する代理記載をさせることができます。

①身体障害者手帳を持っている人で、手帳に「上肢または視覚の障害の程度が1級」と記載されている人

②戦傷病者手帳を持っている人で、手帳に「上肢または視覚の障害の程度が特別項症から第2項症まで」と記載されている人

**一時帰国している人や海外から転入して間もない人も投票を**

在外選挙人名簿に登録されている人は、次のような場合日本国内において投票することができます。

①旅行などにより一時帰国している人

②海外から転入したが、帰国して間もないために、国内の選挙人名簿に登録されていない人

国内で投票する場合にも在外選

挙人証の提示が必要です。公職選挙法が改正されたことにより、これまでの「比例代表選挙」だけでなく「選挙区選挙」についても投票ができるようになりました。

投票方法などについては、在外選挙人名簿に登録されている市区町村にお問い合わせください。

**即日開票**

開票は、投票日当日の午後9時15分から市体育館で行われます。インターネットでも、投票・開票の速報を掲示しています。

※くわしくは市選挙管理委員会(☎22-11111内線315)へ。

## お知らせ

7月29日(日)は選挙以外での市体育館の利用はできませんのでご注意ください。

※くわしくは市体育館(☎26-7251)へ。

投票日は市ホームページで **投票・開票の速報**

アドレスは <http://www.city.narita.chiba.jp>

## 千葉火力発電所 TEPCO地球館

### 親子で学ぶ「電気教室」

日時=7月26日(木) 午前9時~午後5時  
会場=千葉火力発電所、TEPCO地球館  
(千葉市)(集合・解散は成田市役所)  
内容=エネルギー講座「家庭に電気が届くまで」、工作(ソーラーメロディー作り)、火力発電所見学  
対象=小学生親子  
定員=50人(先着順)  
参加費=無料(昼食付き)  
※申し込みは7月18日(水)までに商工課(☎22-1111・代表)へ。



発電の仕組みを学ぼう

## 県河川環境課・市土木課

### 水草探検隊「江川の水草を一緒に探そう」

日時=7月30日(月)(荒天時は8月1日(水)) 午後0時30分~5時30分  
集合場所=橋賀台小学校  
内容=橋賀台小学校の児童と一緒に江川の水草を調べ、「水草マップ」を作成し、河川の生態系について学習する  
対象=小学4年生以上の人  
定員=40人(先着順)  
参加費=無料  
申し込み方法=7月13日(金)までにEメールまたはFAXで、氏名・所属団体・連絡先(電話番号およびEメール)・これまでの参加の有無・自家用車利用の有無を県河川環境課(Eメールkawakan2@mz.pref.chiba.lg.jp FAX043-221-1950)または市土木課(Eメールdoboku@city.narita.chiba.jp FAX22-4493)へ  
※くわしくは県河川環境課(☎043-223-3155)または市土木課(☎20-1550)へ。

## リサイクルプラザ

### リサイクル教室「広告紙から小物作り」

日時=7月28日(土) 午後1時~4時  
会場=リサイクルプラザ2階学習室  
対象と定員=親子・10組(先着順)  
参加費=無料  
持ち物=広告紙約30枚、ボンドまたはのり、はさみ  
※申し込みはリサイクルプラザ(☎36-1000、月曜日は休館)へ。

## 大栄B&G海洋センター

### 小学生水泳教室

日時  
○Aコース…7月24日(火)~28日(土) 午前10時~11時  
○Bコース…7月31日(火)~8月4日(土) 午前10時~11時  
会場=大栄B&G海洋センター  
内容  
○Aコース…水遊びを中心に水になれる  
○Bコース…ビート板などを使って実際に泳ぐ練習  
対象=小学1・2年生  
定員=各30人(先着順)  
参加費=各500円(施設使用料・全5回分・保険代は別途実費)  
持ち物=水着・キャップ  
※申し込みは生涯スポーツ課(☎20-1584)へ。

## 市立図書館

### 図書館講座「科学あそび・紫外線ってなあに」

日時=7月26日(木) 午前10時~正午  
会場=市立図書館2階集会室  
内容=色が変わるハイテクストラップと虹色分光器作りを通し、紫外線の特徴を学ぶ  
講師=坂口美佳子さん(科学読物研究会)  
対象=小学2~6年生  
定員=50人(先着順)  
参加費=無料  
持ち物=鉛筆、はさみ、トイレットペーパーの芯1本  
※申し込みは午前9時30分から市立図書館(☎27-4646・月曜日は休館)へ。

## 県立下総高校

### 高等学校開放講座「親子で楽しむライントレースロボットの製作」

日時=8月4日(土)・5日(日)・11日(土)(全3回) 午前9時~午後3時  
会場=県立下総高校  
内容=ロボットの仕組みを学ぶ、はんだ付けの練習、電子回路の製作、走行テスト、ロボットコンテスト  
講師=同校教諭  
対象=小学5年生~中学生の親子  
定員=15組30人(先着順)  
参加費=2,000円(材料費など)  
申し込み方法=はがきまたはFAXで住所・氏名・年齢・電話番号を県立下総高校(〒289-0116 名古屋247 FAX96-0409)へ  
※くわしくは同校・仲野さん(☎96-1161)へ。

## 市青少年相談員連絡協議会

### 2007青少年交流キャンプのつどいin赤城

期間=8月18日(土)~20日(月)(2泊3日)  
会場=国立赤城青少年交流の家(群馬県勢多郡富士見村)  
内容=自然体験、野外炊飯、キャンプファイヤー、レクゲーム、ラフティングなど  
対象=小学5年生~22歳くらいまでの青少年  
定員=35人(先着順)  
参加費=9,000円(宿泊費、ラフティング費用6,000円を含む)  
申し込み方法=7月27日(金)までに生涯学習課(☎20-1583)へ  
※くわしくは同課へ。



ラフティングで気分爽快

夏休みは  
すぐそこに!

# ドキドキ・ワクワクの 体験が待ってるよ

夏休み中、公民館などでさまざまな体験教室が開催されます。いろいろ  
チャレンジして、とびきりの思い出をつくってみませんか。

## 公民館

### こどもトールペインティング教室

日時=7月26日(木) 午前10時~午後3時  
会場=中郷公民館(☎22-4614)  
内容=木製の小物に絵を描く  
対象=小学生  
定員=15人(先着順)  
参加費=1,000円程度(材料費)  
申込期限=7月14日(土)



お気に入りの絵を描こう

### 親子映画会「フランダースの犬」

日時=7月28日(土) 午前9時30分~  
11時30分  
会場=下総公民館(☎96-0090)  
対象=親子(子どもだけでも可)  
定員=200人(当日先着順)  
参加費=無料

### こども釣り教室

日時=7月28日(土) 午前8時~正午  
会場=豊住公民館(☎37-1003)  
対象=小学生  
定員=20人(先着順)  
参加費=500円(材料費)  
申込期限=7月15日(日)

### 親子レザークラフト教室

日時=7月31日(火) 午後1時30分~3  
時30分  
会場=加良部公民館(☎28-7961)  
内容=手軽に楽しく革製品を作る  
対象=小学生親子  
定員=12組(先着順)  
参加費=1,000円程度(材料費・1組当たり)

### クリスタルコラージュ作品作り

日時=8月4日(土) 午前9時30分~正  
午  
会場=久住公民館(☎36-1646)  
内容=さまざまな色のガラスを切って  
貼り付け、模様や絵を描く  
対象=小学生(低学年は保護者同伴)  
定員=15人(先着順)  
参加費=1,500円(材料費)

### 折りたたみイスを作ろう「親子工作教室」

日時=8月4日(土) 午前9時~正午  
会場=橋賀台公民館(☎26-9695、駐  
車場はありません)  
内容=木材を使って折りたたみイスを  
作る  
対象=小学生親子  
定員=15組30人(先着順)  
参加費=1,200円程度(材料費・1組当  
たり)  
持ち物=のこぎり、金づち、プラスド  
ライバー、30cmのものさし、HB鉛筆、  
三角定規、きり

### 磁石で遊ぼう!「親子科学実験教室」

日時=8月4日(土) 午後1時~3時30分  
会場=玉造公民館(☎26-3644)  
内容=磁石を使って工作・実験をする  
対象=小学生親子  
定員=15組30人(先着順)  
参加費=500円程度(材料費・1組当  
たり)



磁石って不思議だね

### 古代のアクセサリ「<sup>まがたま</sup>勾玉作り」

日時=8月5日(日) 午後1時30分~3時  
30分  
会場=下総公民館(☎96-0090)  
内容=滑石<sup>かっせき</sup>を加工し、縄文~古墳時代  
に作られた日本独特の飾り玉を作る  
対象=小学生(低学年は保護者同伴)  
定員=20人(先着順)  
参加費=260円(材料費・1人当たり)  
持ち物=と石、汚れてもよいタオル

### 子ども水墨画・工作教室



うまく書けるかな?

日時=8月7日(火)~10日(金)(全4回)  
午後1時30分~4時  
会場=公津公民館(☎26-9610)  
内容=水墨画の基礎を学び、作品を飾  
る額縁も作る  
対象=小学生  
定員=20人(先着順)  
参加費=1,000円程度(材料費)

### キャンバスにアクリル絵の具で風景画 を描こう

日時=8月9日(木)・28日(火)(全2回)  
午前10時~午後3時  
会場=中郷公民館(☎22-4614)  
内容=海の見える風景をアクリル絵の  
具で描く  
対象=小学4年生~高校生  
定員=15人(先着順)  
参加費=1,500円程度(材料費)  
申込期限=7月14日(土)  
※申し込みは午前9時から午後5時に  
各公民館(月曜日・祝日の翌日は休  
館)へ。

「一人が皆のために、皆が一人のために」  
大栄クラブルーキーズ

市民の  
ひろば

7

July



気合いが入るバッティング練習

わたしたち大栄クラブルーキーズは地元の小学生20人で活動している野球チームです。

練習は毎週土・日曜日に日本自動車大学校のグラウンドでバッティングや投球練習などを行っていて、特に守備練習に力を入れています。

チームのモットーは、大きな声でありさつすることと機敏な行動を心掛けることで、私たちを指導してくださる大久保監督は「一人が皆のために、皆が一人のために協力できるチームでいることが大切だ」とおっしゃいます。

野球はチームワークが大切なスポーツ

なので、試合形式で練習をするときなどは、ボール回しの連携がうまくいくように気を付けています。声を掛け合ってプレーすることで、チームメイト同士の団結力も強くなり、守備するときのミスも減っていると思います。

練習中は、監督やコーチが一つひとつのプレーについて、バッティングのこつや、どうしたら確実にボールをキャッチできるようなるかなどを指導してくれます。試合の中で、そういった練習の成果を出せたときはとてもうれしく、野球をやっているとよかったと感じることがあります。

5月に行われた千葉ロッテ杯では優勝を勝ち取ることができましたが、今後は県大会出場を目指して、頑張っていきたいと思っています。



キャプテンの小貫選手  
「チームメイトの団結力が強まるよう、キャプテンとしてチームを引っ張っていきたいです」



# 赤城登山と 大沼の水の冷たさ

佐鳥守さん(成井)

わたしのふるさととは、群馬県渋川市赤城町です。合併前は赤城村、わたしが少年時代を過ごしたころは、敷島村といい、上毛三山の一つ赤城山のふもととの長井小川田地区で育ちました。

実は、生まれは市川の国府台。その後、軍人だった父とともに、満州へ。終戦は北京で迎え、命からがら帰ってきたのが、母の実家の群馬県でした。家の近くを流れる沼尾川では、川をせきとめたプールでよく泳ぎました。この川は赤城山の頂上にある大沼から流れてきています。大沼とって思い出すのが小学校の遠足で赤城山に登ったときのこと。おじいさんに作ってもらった藁草履を履き、友達と一生懸命登りました。登っているときは体がすっかり熱く



富士山に次ぐ裾野の広さを誇る赤城山

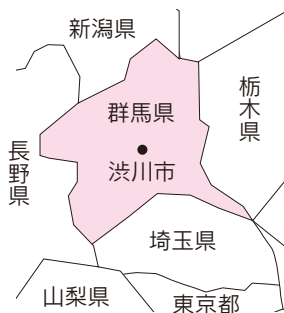

なっていて、上にいったら大沼で泳ごうと話していたのに、沼に足を入れたらその冷たいこと、結局誰も泳がずに降りてきたことが思い出されます。

就職で前橋の製糸工場へ。そ

の後東京で40年以上運転の仕事をし、定年後平成11年に下総の地へ。中国、群馬、東京と住んだどの場所にも思い出がありますが、今は、ここ下総の静かな環境が気に入っています。自治会活動やグラウンドゴルフなどを通じて多くの知り合いもできました。川崎に住む孫も「おじいちゃんの家でカエルを捕るのが楽しみ」と、遊びに来てくれます。今では、わたしにとっても、そして、子や孫にとっても成田がふるさとになります。



## スクスクのびのび 333

長坂 陸也くん(4歳)玉造  
隼人ちゃん(0歳)

お祭り大好き！山車を引いたり、山車の上で笛を吹いているパパに「頑張って」、って手を振ったりするのが楽しいよ。今頑張っていることは、日曜日にパパと一緒にいるラグビー教室。早く上手になりたいな。



## こんにちは赤ちゃん 128



高塚 心美ちゃん(中台)



鳥羽 あいりちゃん(宗吾)

## ペット大好き 109



菊地 幸一さん(本三里塚)  
ジャム(オス)

肉、野菜と好き嫌いのないジャム。何でもよく食べます。朝・夕2回の散歩が日課で、いつも一緒にお出掛け。知らない人を見るとよくほえ、我が家の番犬として大活躍中です。

第53回成田市消防操法大会

ロボットの訓練の成果を披露

消防団の日々の訓練の成果を競う市消防操法大会が6月10日、32チームが出場して北羽鳥多目的広場で行われました。時折、小雨の降るコンディションの中、出場チームは、数カ月には及ぶ休日や夜間練習の成果を披露。迫力ある演技に観客から大きな声援が送られていました。主な成績は次のとおりです。ポンプ車の部で優勝した並木町と小型ポンプの部で優勝した飯田町は、7月1日に同会場で行われる印旛支部操法大会に出場します。

◎ポンプ車の部

優勝：並木町

準優勝：伊能

第3位：本町・東町・田町

努力賞：東西和泉、花崎町・上町

◎小型ポンプの部

優勝：飯田町

準優勝：前林第2

第3位：土室

努力賞：竜台、松子・臼作、船形、一坪田、下金山



ポンプ車の部で優勝を遂げた並木町チーム



正確な演技で小型ポンプの部を制した飯田町チーム

あるけ・歩け・歩こう会

初夏の景色を楽しみながら

外出日和の晴天となった5月27日、子ども館と坂田ヶ池総合公園間往復16キロメートルの道のりを踏破する「あるけ・歩け・歩こう会」が行われました。参加した20人は、長い道のりに備えて念入りに準備運動をした後、子ども館を出発。中台小学校や下総松崎駅を通過するコースを歩き、坂田ヶ池総合公園を目指しました。コースの途中では、咲き並ぶ花やモンシロチョウなどに子どもたちの歓声が上がリ、道中は終始賑やかな雰囲気には包まれていました。



会話に花を咲かせながら



機敏に五徳縫い工法を実施する水防団

水防演習

河川のはんらんに備え

「台風によって利根川がはんらん、危険水位を上回る見込み」との想定で5月26日、安西地先の利根川堤防で約600人が参加して水防演習が行われました。前日の降雨により地面がぬかるんだ悪条件の中、水防団による表むしろ張り・五徳縫いなどの水防工法をはじめ、消防本部と自衛隊による合同水難救助訓練などが相互に連携を図りながら実施されました。本番さながらの訓練に水防団をはじめ参加者は、増水期を前に水防の重要性を再認識していました。



ごみがあったよ!

「ポイ捨てをなくし、私たちのまちを私たちの手で美しく」を合言葉に、5月下旬に市内で環境美化運動が実施されました。27日の日曜日には、成田駅前周辺で商工会議所やボーイスカウトなどの団体が清掃活動と啓発活動を行い、美しいまちづくりを呼び掛けました。

## 第93回環境美化運動(ゴミゼロ運動) 私たちのまちを美しく

## 浅間様参り

# 子どもの健やかな成長を願って

子どもの長寿、健康、無病息災を願って行われる浅間様参り。下福田地区では7歳になるまでの子どもと父親とが家で作った赤飯を持って浅間様へお参りします。6月1日の早朝、息子の裕貴くんと一緒に訪れた飯田勝治さんは「産まれて間もないころは私がおぶってきた息子も来年、小学生になります。今年も幸い雨にも降られずお参りができました」と話していました。昔は農繁期と重なることもあり、早い人は朝5時ごろにお参りしたそうです。



早朝の静けさの中、浅間様へ

## 市民公開講座

# 「メタボ」にならないために

「メタボリックシンドローム(内臓脂肪症候群)」をテーマにした印旛市郡医師会・成田市医師会などによる市民公開講座が、6月3日に保健福祉館で開催されました。最近テレビや雑誌などで話題になっているためか、225人も市民が訪れ会場はほぼ満員。講師を務めた内科医の松尾さんや健康運動指導士の長阪さんは、メタボリックシンドロームとはどんなものか、予防するにはどうしたらいいか、などを分かりやすく話し、参加者はメモを取りながら熱心に聴講していました。



日ごろの運動がメタボ予防の鍵

## 住宅用火災警報器普及促進デー

# 住宅火災の被害者減少を願って



火災警報器の普及に向けて

「千葉県住宅用火災警報器普及促進デー」の6月1日、消防関係者による防火啓発活動が行われました。参加者40人は、JR・京成の両成田駅前に分かれ、行き交う通勤客に啓発物資などを配りながら、住宅火災による死者の減少と住宅防火の徹底を呼び掛けました。

市の公用車(バス)

# 入札で売却します

市の公用車(バス)を入札により次のとおり売却します。

入札参加希望者は管財課へ申し込んでください。入札申し込み期間中には、対象の自動車を公開します。

入札期日 7月27日(金)

会場 市役所6階中会議室

売却自動車 下表のとおり

物件の公開 7月20日(金)まで

(土・日曜日、祝日は除く。事前に申し込みが必要です)

入札参加資格 平成19年6月29日

現在、県内の市町村に住民登録をしている人または県内に本社か営業所を置き、事業活動を行う法人(このほかにも要件があります)ので、くわしくは入札説明書を(ご覧ください)は入札説明書を(ご覧ください)入札説明書と申込用紙の配布 管財課(市役所4階)、下総・大栄支所総務課で配布するほか、市ホームページ(http://www.city.narita.chiba.jp/sinsei/index.html)からダウンロードもできます

申し込み方法 7月20日(金)

city.narita.chiba.jp/sinsei/index.html からダウンロード

## 売却自動車

車種	初年度登録年月	走行距離数(km)	車検	最低売却価格	保管場所
いすゞガーラ	平成10年12月	114,552	平成20年1月	2,441,000円	市役所
三菱エアロミディ	平成 2年 7月	76,054	—	703,000円	市役所
日野セレガ	平成 4年 4月	357,459	平成20年4月	627,000円	下総支所
三菱エアロクイーン	平成 8年 3月	164,039	平成20年3月	543,000円	大栄支所
いすゞジャーニー	平成 9年 3月	329,714	—	525,000円	下総支所

## 節水

### 限りある水を もっと大切に

(土・日曜日、祝日を除く)までに申込用紙に必要事項を書いて、必要書類を添付して直接管財課へ ※くわしくは管財課(☎20-1515)へ。

- 夏を迎え、水の使用料が増える季節になりました。しかし、水は限りある貴重な資源です。上手に使い節水を心掛けましょう。
  - 一人ひとりのちよつとした工夫が節水につながります。
  - 洗濯や庭のまき水は、風呂の残り湯で
  - 歯みがきはコップを使って
  - 洗顔は水をためて
  - 洗車はバケツ洗いで
  - 食器洗いは水をためて
- ※くわしくは市水道部業務課(☎22-0269)へ。



## 7月1日から市の機構が変わりました

市では、7月1日から市の機構を一部改めました。今回の改正は市政の重要課題などに、よりの確に対応するためのものです。

新設 名称・仕事の内容変更

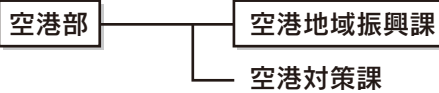

- ①【空港部】=部の名称を空港対策部から空港部に改めました。
- ②【空港地域振興課】=課の名称を地域振興課から空港地域振興課に改めました。

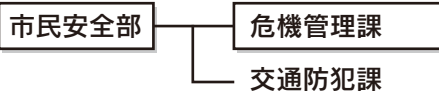

- ①【市民安全部】=部の名称を生活安全部から市民安全部に改めました。
- ②【危機管理課】=課の名称を防災対策課から危機管理課に改めました。

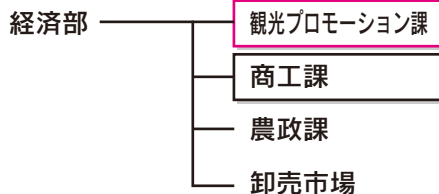

- ①【観光プロモーション課】(新設)=観光行政を積極的に展開し、観光立市を推進するため、商工観光課を分離し、観光プロモーション課を新設しました。
- ②【商工課】=観光に関する業務を観光プロモーション課に移管し、名称を商工観光課から商工課に改めました。

※くわしくは人事課(☎20-1505)へ。

## 必ず使い切ってから 指定ゴミ袋へ

スプレー缶、カセットボンベ、シンナーなどの容器は中身を空にしてごみに出さないと、収集のときやリサイクルプラザ、伊地山クリーンセンターで処理するとき、爆発事故や火災などの発生原因となります。

このようなことが発生すると、そこで働く人の安全が損なわれるとともに、機械が破損した場合に、その修繕に多額の費用と日数を要し、その間のごみ処理にも大きな影響を及ぼします。

スプレー缶やカセットボンベは、ガスなどを使い切って穴をあけ、

シンナーなどの容器は中身を空にして栓を開けたままか上ぶたを取って「金物・陶磁器類」黄色の指定袋に、下総・大栄地区は「ピン・カン」黄色の指定袋に入れ、それぞれ収集日の午前8時30分までに集積所に出してください。

ガスボンベ（カセットコンロ用を除く）や消火器は、市では処理できませんので購入した販売店や専門の業者に処理を依頼してください。

皆さんのご協力をお願いします。

※くわしくはクリーン推進課 ☎20-1530へ。

## 農地の転用には 許可や届け出が必要です

7月1日から9月30日は、農地違反転用防止対策強化特別月間です。次の場合は農地法に基づく転用の許可や届け出が必要になりますのでご注意ください。

○農地を宅地、駐車場、資材置場などに転用する場合

○農地を建設残土で盛り土・埋め立てをする場合

違反者には県と農業委員会が工事の中止、農地への復元などの勧告を行います。また、これに従わない場合は3年以下の懲役または300万円以下の罰金に処せられることがあります。

※くわしくは農業委員会 ☎20-1573へ。

## トイレの水洗化は 3年以内に

公共下水道の利用ができるようになると、皆さんの家庭で以前から使用している浄化槽トイレやくみ取り便所を、公共下水道に直接流すことができる水洗トイレに3年以内に改造することが下水道法で義務付けられています。

処理区域内の土地所有者、使用者または占有者はなるべく早く台所や風呂、洗濯などの汚水、雑排水を公共下水道に直接流すための排水設備を設置しなければなりません。

公示後1年以内の工事であれば、30,000円（公示後1年を超え3年以内の工事であれば、25,000円）の改造資金補助金を助成、または融資のあっせん和利子補給（限度額30万円）をしています。

※くわしくは下水道課 ☎20-1556へ。

## 給水管の洗浄や浄水器の販売

### 悪質なセールスにご注意を

最近、市役所から依頼されたな

## 7月の水道水の排水作業日程

水道部では水質維持のため、次のとおり水道水の排水作業を行います。予定地区では、一時的に減水・濁りなどが発生することもありますのでご了承ください。受水槽を使用している場合は、万々に備え適切な措置をお願いします。

作業日	予定地区	予定時間
7月2日(月)	並木町(野沢台・成瀬台)地区	午後11時 ～ 翌午前5時
7月3日(火)	並木町(大久保台)地区	
7月4日(水)	飯田町地区	

※くわしくは市水道部工務課 ☎22-0269へ。

## 市長日誌

(6月1日～15日)

- 1日 上町街づくり協議会総会懇親会
- 2日 豊住地区ふれあいフェスティバル
- 3日 公津地区運動会  
成田あじさいベタンク大会
- 4日 千葉県河川協会総会  
千葉県道路協会総会  
全国治水砂防協会千葉県支部総会
- 5日 地域振興連絡協議会総会
- 6日 議会運営委員会  
定例記者会見
- 7日 歯の衛生週間審査会・表彰式  
成田交通安全協会総会  
成田市観光協会総会
- 8日 市議会本会議
- 9日 吾妻地区社会福祉協議会総会  
いずみ聖地公園管理組合総会
- 10日 市消防操法大会  
北総地区少年野球大会開会式  
成田ニュータウン防犯パトロール隊総会
- 11日 市議会本会議（～14日）
- 13日 成田市老人クラブ連合会グラウンドゴルフ大会
- 15日 市議会経済環境常任委員会  
社会を明るくする運動成田市実施委員会



市消防操法大会であいさつする小泉市長

どと偽って電話や訪問をし、給水管の洗浄作業や浄水器の販売を行う悪質な業者がみられます。市では依頼がない限り訪問することはありません。浄水器の販売なども行っていませんのでご注意ください。

※くわしくは市水道部業務課 ☎22-0269へ。

いづみ聖地公園

# 墓地内の清掃は各自で



お隣に迷惑を掛けていませんか

霊園内施設の維持管理は、墓地の使用を許可された人の管理料で賄われています。しかし、この管理料は公共部分(広場、道路、駐車場、緑地など)を管理するためのもので、墓地内の清掃については各自で行うことになっていきます。清掃せずに草だらけにしていると、隣接する墓地使用者に大変迷惑を掛けることになります。思うようにお墓の管理の時間が取れないという人に、管理組合が墓地の清掃を代行する制度もありますので組合事務所(☎36・2292)まで申し込んでください。

## 〈許可の取り消しも〉

次に該当するような場合、墓地使用許可を取り消すことがありますので、ご注意ください。

- 使用者が死亡し、承継者がいないとき
- 使用者が住所不明となって7年を経過したとき
- 普通墓地使用者が、許可を受けた日から2年を経過しても囲障(外柵)を設置しないとき
- 3年間管理料を納めないとき

## 〈変更手続きを忘れずに〉

墓地使用許可書の記載内容(住所・本籍・保証人など)に変更があった場合は、30日以内に手続きをしてください。特に住所変更があった場合、納付書などの重要書類が届かないことになり、手続きを忘れずにお願います。

## 〈式場の利用について〉

霊園内の管理事務所には式場と和室があり、それぞれ有料(料金は下表のとおり)で貸し出しをしています。納骨式・回忌などの法要にご利用ください。

### 式場・和室の使用料

種類	使用料	冷暖房費
式場	4時間まで 2,415円、それ以降は1時間 525円	1時間 262円50銭
和室	4時間まで 1,050円、それ以降は1時間 525円	1時間 52円50銭

※くわしくは環境衛生課(☎20-1531)または、いづみ聖地公園(☎36-2292)へ。

### 空き地の管理

## 所有者はしっかりと管理を

空き地の雑草を伸び放題にしておくと、ごみの捨て場所とされたり、害虫類の発生原因となったり、また通行の障害や火災の原因となったりするなど、周囲に大変な迷惑を掛け、生活環境を悪化させることとなります。空き地の所有者は、周囲の迷惑

にならないよう、早めに草を刈るなどしっかりと土地管理に努めてください。

市では草刈機を無料(刈刃と燃料は個人負担)で貸し出ししていますのでご利用ください。

※くわしくは環境対策課(☎20-1532)へ。

### 合併処理浄化槽

## 設置費と維持管理費に補助金が

### ■設置費補助金

市では、合併処理浄化槽を設置する人に設置費用の一部を補助しています(下表)。

単独処理浄化槽から合併処理浄化槽へ転換するときは18万円を上乗せする転換補助金(新築・建て替えは除く)を、くみ取り便所から合併処理浄化槽へ転換するときは10万円を上乗せする転換補助金(新築・建て替えは除く)を交付します。また、印旛沼流域に限り、窒素またはリンを除去する高度処理型合併処理浄化槽の設置費用の一部を補助しています(下表)。

### ■維持管理費補助金

浄化槽を設置した人は、浄化槽が正常に機能するように、適正な

維持管理(保守点検・清掃・法定検査)が義務付けられています。市では、この維持管理費についても補助制度を設けています。補助額は人槽によって異なりますが、合併処理浄化槽の維持管理保守点検・清掃に掛かった額の2分の1相当額(限度額あり)です。

※騒音地域については、設置費補助金、維持管理費補助金ともに限度額が異なります。くわしくは環境衛生課(☎20-1531)へ。

### 浄化槽設置費補助限度額

人槽	合併処理浄化槽 限度額	高度処理型合併処理浄化槽	
		窒素除去 限度額	窒素・リン除去 限度額
5人槽	342,000円	444,000円	528,000円
6・7人槽	414,000円	486,000円	693,000円
8~10人槽	537,000円	576,000円	963,000円
11~20人槽	939,000円	1,092,000円	1,092,000円
21~30人槽	1,566,000円	1,860,000円	1,860,000円
31~50人槽	2,058,000円	2,496,000円	2,496,000円

心の健康、応援します

# 困りごと・悩みごと相談室

一人で悩んでいないで相談してみませんか？

毎日の生活の中で、疑問に思っていること、誰かに相談したいと思っていることはありませんか。市などでは、そんなあなたの要望に応え、各種相談を行います。相談は無料で秘密は厳守されます。この機会に日ごろ感じている疑問や悩みを解消してみてはいかがでしょうか。



## 7月の相談日

相談名	期日	時間	場所	問い合わせ先
市民生活相談(家事・民事)	月・金曜日	9:00~16:00	市役所2階市民相談室	市民支援課市民相談室 ☎20-1507 ※裁判所で係争中の事件は除きます。法律相談8月分の予約は7月25日(水)午前8時30分から受け付けます。
法律相談(予約制・市内在住の人)	水曜日	13:00~16:00	〃	
もめごと・なやみごと・苦情相談(人権・行政相談)	24日(火)	10:00~15:00	市役所2階201会議室	
不動産相談	17日(火)	10:00~12:00	〃	
税務相談	17日(火)	10:00~15:00	市役所2階市民相談室	
外国人相談(英語・中国語・スペイン語・ポルトガル語)	13日(金)・27日(金)	13:00~16:00	市役所2階201会議室	
市民よろず相談	21日(土)	13:00~16:00	イオン成田SC	県行政書士会印旛支部 作田義美さん ☎23-3286
税務支援センター(予約制)	11日(水)・25日(水)	10:00~15:00	県税理士会成田支部(飯田町157-4)	県税理士会成田支部 ☎28-0931
司法書士法律相談	18日(水)	18:00~20:00	保健福祉館	県司法書士会佐倉支部 石井滋さん ☎20-1810
女性就業(内職)相談(来所前に要電話)	水・金曜日	10:00~16:00	市役所2階女性就業相談室	商工課 ☎22-1111 内線2724
高齢者職業相談	月~金曜日	8:30~17:00	市役所2階高齢者職業相談室	商工課 ☎22-1111 内線2725
消費生活相談	月~金曜日	10:00~16:00	消費生活センター(市役所2階)	消費生活センター ☎23-1161
年金相談	水曜日	10:00~15:00	市役所1階相談室	保険年金課 ☎20-1526
交通事故相談	3日(火)	10:00~15:00	市役所4階401会議室	交通防犯課 ☎20-1527
心配ごと相談	木曜日	10:00~15:00	保健福祉館	社会福祉協議会 ☎27-7755
	13日(金)	10:00~15:00	下総地域福祉センター	
	20日(金)	10:00~15:00	大栄地域福祉センター	
酒害相談	5日(木)・19日(木)	9:00~12:00	保健福祉館	〃
家庭児童相談	月~金曜日	9:00~16:00	市役所1階家庭児童相談室	児童家庭課 ☎20-1538
健康体力相談	3日(火)	9:00~12:00	市体育館	市体育館 ☎26-7251
就学相談(予約制)	月~金曜日	9:00~17:30	成田市教育センター	教育センター ☎20-2922
教育相談(予約制)	火曜日	9:00~16:00	〃	〃
教育相談(不登校相談も)	月~金曜日	9:00~17:00	成田市ふれあいる一む21	教育相談室 ☎22-5100

## 海外旅行気分でアルバイト

**Q** 新聞折り込み広告で、海外に渡航しブランド品や雑貨を自分のクレジットカードを使って購入するアルバイトを見つけて、申し込みました。旅費と宿泊費は事業者負担で、日給1万円です。商品代金は後で事業者から自分の口座に振り込まれる約束でした。

実際に、指定どおり海外で購入した商品(70万円分)とクレジットカードの請求書を事業者に渡しましたが、約束の日までに商品代金も日給も振り込まれません。心配になって事業者に電話をしましたが連絡も取れなくなっていました。

クレジットの支払いだけが残りでしたが、どうしたらいいでしょうか。

**A** 相談者が自分で購入した商品を一旦受け取っているのに、事業者から約束の商品代金が支払われないことを理由に、クレジット会社に対して支払いの停止を求めることや、支払いを拒否することは難しいでしょう。

また、事業者と海外の商品販売会社との間には何の契約関係もないと思われますので、適正な取引をしている海外の商品販売会社の責任を問うこともできません。この事業者の行為は、刑法の詐欺罪に当たる恐れがありますので、警察に被害届を出すことも考えられます。ただ、その場合には相談者自身が「関税法違反」



に問われる可能性もあります。

## ■関税法違反とは？

海外で購入した商品を日本国内に持ち込む場合、個人的に使用すると認められたものに限り「免税の範囲」であれば課税されません。

これに対し、購入した品物が個人で使用するものでなく、商業用として持ち込んだ場合は、たとえ「免税の範囲」内であっても課税対象となるため、税金の納付義務があります。また、金額によっては一般の貿易貨物と同様の輸入手続きが必要となる場合もあります。

事例にもよりますが、場合によっては関税法違反になることもあるので注意が必要です。

※くわしくは消費生活センター(☎23-1161)へ。



## なりたエコニュース



## 夏の省エネ

暑い夏。エアコンの使用などエネルギーの使用が一段と増える季節です。普段以上に省エネを心掛けるようにしましょう。

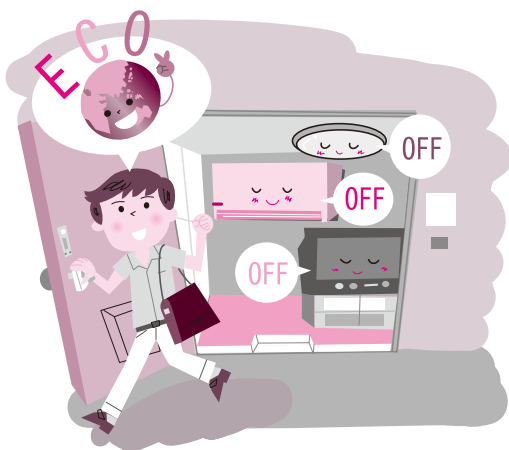

例えば、次に挙げるような行動が省エネにつながります。

- 冷房の使用は必要最小限を心掛ける
- 冷房は28℃を目安に温度を設定する(扇風機を一緒に回したり、カーテンを閉めたりすることで涼しく感じられます)
- 見ていないときはテレビを消す。消すときは主電源をOFFに
- 使わない電気製品のプラグは抜く
- 人のいない部屋の照明はこまめに消す
- 冷蔵庫にはものを詰め込み過ぎないようにする
- 間隔を開けずに入浴し、できるだけ追いだきをしない。シャワーは不必要に流したままにしない
- 洗濯機の容量に合わせ、少ない回数で効率良く洗濯する
- 駐車車時はアイドリングストップを心掛ける
- 近場へ外出するときはできるだけ車に乗らないように心掛ける

※くわしくは環境計画課(☎20-1533)へ。



## 国民健康保険税 コンビニでも納付できます

国民健康保険(国保)税は、病気やけがに備え、加入者の皆さんが負担能力に応じてお金を出し合い、医療費などの支払いに充てる大切な財源です。

### ■納税通知書は今月13日に

平成19年度分国保税の納税通知書は、7月13日付で加入世帯主に発送されます。納期は、7月から来年2月までの毎月で計8回です。昨年度から従来の金融機関に加え、コンビニエンスストアでも納付できるようになりました。休日や夜間にも納付できますので、ご利用ください。

### ■国保税額の内訳は

国保税の算出額は、平成18年中の所得などを基に算定されたもので、医療給付費分と介護納付金分(対象は満40～65歳未満)の合計額となっています(右表参照)。

世帯主がほかの社会保険などに加入していても、世帯員に国保加入者がいる場合、納税通知書は制度上世帯主あてに発送されますが、課税の対象となるのは国保に加入している人だけです。

### 国民健康保険税の内訳(年率・年額)

区分	医療給付費	介護納付金
所得割税率	6.7%	1.4%
資産割税率	適用なし	適用なし
被保険者均等割額(一人当たり)	20,000円	13,000円
世帯別平等割額(一世帯当たり)	13,000円	適用なし
課税限度額	530,000円	80,000円

### ■国保税の軽減

前年中の所得が一定額以下の世帯に、均等割額および平等割額の軽減制度があります。ただし、世帯主と加入者全員が、住民税などの所得申告をしていない場合は適用を受けることができません。申告が済んでいない加入世帯は、速やかに手続きをお願いします。

- 6割軽減…前年中の合計所得(世帯主と加入世帯員の所得)が33万円以下の世帯
- 4割軽減…前年中の合計所得(世帯主と加入世帯員の所得)が、8万5,000円に加入者1人当たり24万5,000円を加算した額以下の世帯

※災害などの特別な事情により生活が著しく困難な期間は、分割納付や減免を受けられる場合がありますので保険年金課へお問い合わせください。



### 保険証がカード型に

次回の更新日(10月1日)から、保険証がカード型になります。加入者一人につき、1枚ずつ持てるようになり携帯しやすく使い勝手が向上します。保険証は9月中旬から順次配達記録郵便で世帯主あてにお届けします。

## 国民年金保険料の免除制度 納付が困難な場合は申請を

平成19年度の国民年金保険料は14,100円です。将来年金を受け取るためには、保険料を一定期間きちんと納める必要があります。しかし、経済的な理由で納付が困難な場合は、申請をすることにより保険料の全額免除や一部免除を受けることができます。

- 全額免除…保険料の全額が免除(年金額は1/3)
- 4分の1納付…保険料の3/4が免除(年金額は1/2)
- 2分の1納付…保険料の1/2が免除(年金額は2/3)
- 4分の3納付…保険料の1/4が免除(年金額は5/6)

免除制度を利用するには、本人・配偶者・世帯主の前年の所得が、それぞれ一定額以下であることが必要です。承認期間は、平成19年7月分から20年6月分までです(平成18年7月分から19年6月分の免除を受けるに

は今月中の申請が必要)。現在、給付されている国民年金の3分の1(将来は2分の1)は国の負担で賄われています。そのため全額免除の期間があっても、受け取る年金には国の負担に相当する額が反映されます。保険料の免除や猶予を受けず、未納の状態では障がいや死亡などの事態が発生すると、これらの年金が受けられない場合があります。一部納付制度を利用しても納めるべき一部保険料に未納があれば無効となり、受給資格期間および年金額に含まれませんので注意してください。

### ■そのほかの免除制度

- 若年者納付猶予制度…30歳未満の人が対象(所得審査あり、年金額には反映されません)
- 学生納付特例制度…学生が対象(所得審査あり、年金額には反映されません)
- 法定免除…障害年金や生活保護を受けている人が対象(年金額は3分の1)

※くわしくは佐原社会保険事務所(☎0478-55-1661)または「ねんきんダイヤル」(☎0570-05-1165、IP電話・PHSからは☎03-6700-1165)へ。

# age Board

## 高度な知識と適切なあっせん能力 「消費生活相談員資格認定試験」

### 日時と会場

- 第1次(筆記・論文)…9月29日(土)・(財)日本教育会館 一ツ橋ホール(千代田区)
- 第2次(面接)…11月24日(土)・国民生活センター(港区)

受験資格=どなたでも

受験料=11,080円

申込期限=8月8日(水)(受験料は8月3日(金)までに払い込んでください)

※くわしくは商工課(☎22-1111・代表)または(独)国民生活センター資格制度事務局(☎042-758-3164)へ。

## 市立図書館で 「録音図書の貸し出し」

視覚障がい者を対象に録音図書の貸し出しを行っています。録音図書とは、本を朗読してカセットテープに吹き込んだもので、朗読・点字ボランティアの協力を得て、385件を作成しています。

録音図書のタイトルは、電話でお問い合わせいただくか、市立図書館ホームページ(<http://www.library.narita.chiba.jp>)でも検索できます。

※くわしくは同館(☎27-4646)へ。

## ★ 催し物

### 人に思いやりを環境にやさしさを 「環境講演会」

日時=7月29日(日) 午後1時30分~3時

会場=市役所6階大会議室

講師=桂文喬さん(落語家)、笑福亭仁嬌さん(落語家)

参加費=無料

※申し込みは成田の水をきれいにしてしよう運動推進協議会事務局(環境計画課・☎20-1533)へ。



桂文喬さん



笑福亭仁嬌さん

## 屋形船に乗って 「印旛沼観察会」

日時=7月31日(火) ①午前9時②午前10時30分③午後0時45分④午後2時15分(雨天の場合は8月1日(水)・2日(木)まで順延)

集合場所=佐倉ふるさと広場(チューリップ広場)

定員=192人(応募者多数は抽選)

参加費=100円(保険料)

申し込み方法=7月12日(木)(必着)までに、往復はがき(1枚に2人まで)に住所・氏名・年齢・電話番号・希望乗船時間(第2希望まで)を書いて(財)印旛沼環境基金(〒285-8533 佐倉市宮小路町12)へ

※くわしくは同基金(☎043-485-0397)へ。



美しい印旛沼を後世まで

## 世界遺産とユネスコをテーマに 「生涯学習講演会」

日時=7月6日(金) 午後1時30分~3時30分

会場=市役所6階大会議室

講師=岡田茂さん(日本ユネスコ協会連盟参与)

定員と参加費=80人(先着順)・無料

※申し込みは電話またはFAXで氏名・連絡先を生涯学習課(☎20-1583 FAX22-4494)へ。

## 開発スタートから50周年を記念して 「YS-11展」

戦後唯一の国産旅客機として"日本人の手で国産旅客機を飛ばす"役目を果たした「YS-11」の展示会です。開発時の苦心、実用機への道のりを振り返ります。

期間=7月中旬まで

会場=航空科学博物館(芝山町)

※くわしくは同館(☎0479-78-0557)へ。

## 移動図書館巡回日程

利用日時	駐車場
2:10~2:30	長沼共同利用施設
13日(金) 2:50~3:10	長田共同利用施設
27日(金) 3:25~3:45	赤荻保育園
4:00~4:30	土屋公園
2:00~2:20	さき山第一街区公園(宗吾台)
6日(金) 2:40~3:00	並木町公民館
20日(金) 3:10~3:30	大久保台地区集会场
3:40~4:10	公津の杜公園

※雨天などの場合は中止することがあります。くわしくは市立図書館(☎27-4646)へ。

今月の図書館休館日=2日(月)、9日(月)、16日(月・祝)、17日(火)(振替休館日)、23日(月)、30日(月)、31日(火)(館内整理日)

## 日曜映画会

視聴覚サービスセンター・☎27-2533

◇7月1日(日)=[「地下鉄(メトロ)に乗って」 2006年・日本]

◇7月7日(土)・8日(日)=[「パイレーツ・オブ・カリビアン テッドマンズ・チェスト」 2006年・アメリカ・吹き替え]

◇7月15日(日)=[「第三の男」 1949年・イギリス]

◇7月22日(日)=[「劇場版 超ケロロ軍曹」 2006年・日本・アニメ]

◇7月29日(日)=[「まじめにふまじめ かいけつゾロリ なぞのお宝大さくせん」 2006年・日本・アニメ]

◆入場は無料・上映は午後2時から、会場は市立図書館2階視聴覚ホール

## 航空機騒音測定結果 平成19年5月分

測定局	WECPNL	測定局	WECPNL	測定局	WECPNL
竜台	67.3	荒海	77.0	大室	68.6
北羽鳥	70.6	幡谷	67.1	大室(NAA)	71.6
北羽鳥北部	68.1	成毛	68.7	堀之内	70.9
長沼	69.8	飯岡	72.3	馬場	68.6
磯部	71.7	大生	72.7	新田(NAA)	69.5
水掛	66.9	土室(県)	76.9	新田	72.4
新川	68.4	土室(NAA)	66.7	遠山	71.7
猿山	58.2	芦田	77.3	本三里塚	75.1
滑川	66.5	押畑	62.8	三里塚	86.9
下総(西大須賀)	70.8	野毛平工業団地	71.7	御料牧場記念館	70.0
四谷	68.9	赤荻	72.2	本城	71.5
高倉	74.1	下金山	65.4	南三里塚	75.7
内宿	64.5	野毛平	73.5		

※WECPNLとは、航空機騒音の特異性、継続時間、昼夜の別なども加味したうるささの単位。この数値は速報値です。くわしくは空港対策課(☎20-1521)へ。



### 募集

#### 一緒に体を動かしましょう 「トレーニング・DAY」

■**レディース・トレーニング・DAY**  
日時＝7月10日(火) 午前9時30分～11時30分

対象＝16歳以上の女性

参加費＝市内の人210円(学生は150円)、市外の人320円(学生は230円)

■**シルバー・トレーニング・DAY**

日時＝7月10日(火) 午後2時～4時

対象＝高齢者

参加費＝市内の人210円、市外の人320円

内容＝筋カトレニングやトレニングマシンの基本動作など

会場と定員＝市体育館・各20人(先着順)

※申し込みは前日までに電話で市体育館(☎26-7251)へ。

#### ヤングスペースなりた 「指導者養成講座」

日時＝7月15日(日) 午前9時～正午

会場＝国際文化会館会議室

対象＝18歳以上の人

内容＝レクリエーションなど子どもとの接し方や遊びの講習

定員と参加費＝10人(先着順)・無料

※申し込みは国際文化会館(☎23-1331、16日を除く月曜日・祝日の翌日は休館)へ。

#### 救える命を救うために 「普通救命講習会」

日時＝7月22日(日) 午前9時～正午

会場＝市役所6階大会議室

内容＝心肺蘇生法・AED(自動体外式除細動器)の操作方法など

定員と参加費＝30人(先着順)・無料

※受講者には講習修了証が交付されます。申し込みは消防本部警防課(☎20-1592)へ。



AEDの操作を学ぼう



### お知らせ

#### 中小企業で働く人や離職した人に 「労働者福祉資金融資制度」

県では中央労働金庫と提携し生活資金の融資を行っています。

**中小企業に勤めている人(療養費、住宅補修費、教育費、冠婚葬祭資金など)**

融資限度額＝100万円

金利＝年2.2%(ほかに保証料率0.8%)

返済期間＝5年以内

**中小企業に勤めていて、育児・介護休業中の人(賃金の減少により生活上必要とする資金)**

融資限度額＝50万円(休業期間3カ月以下)または100万円(休業期間3カ月超)

金利＝年1.9%(ほかに保証料率0.8%)

返済期間＝5年以内

**離職した人(現に求職活動を行っていて、離職後18カ月以内の人など)**

融資限度額＝30万円または20万円(併用可)

金利＝年1.5%(ほかに保証料率0.8%)

返済期間＝3年以内

※くわしくは県雇用労働課(☎043-223-2741)または中央労働金庫(☎0120-86-6956)へ。

#### 運転資金や設備資金などに 「成田市中小企業資金融資制度」

対象＝市内で1年以上同一事業を営む中小企業の経営者

資金の種類と限度額

○設備資金…3,000万円

○運転資金…1,500万円

○特別小口資金(運転・設備)…750万円

○季節資金…300万円

利率(年利)

○設備・運転・特別小口資金

・1年以内…2.6%

・1年を超え3年以内…2.9%

・3年を超え5年以内…3.0%

・5年を超え10年以内…3.2%

○季節資金

・6カ月以内…2.5%

利子補給率＝年2.4%

※くわしくは商工課(☎22-1111・代表)へ。

#### プールの季節です 「学校プールの一般開放」

プールと開放期間

○豊住小学校…7月21日(土)～27日(金)

○本城小学校…7月28日(土)～8月3日(金)

○小御門小学校…8月4日(土)～10日(金)

時間＝午前10時～正午、午後1時～3時

※料金は無料です。就学前の幼児は保護者の同伴が必要になります。くわしくは生涯スポーツ課(☎20-1584)へ。

#### 市契約の臨海宿泊施設 「宿泊料金の一部を助成」

契約施設

○休暇村館山(☎0470-29-0211)

○蓮沼ガーデンハウスマリーノ(☎0475-86-2511)

○のさか望洋荘(☎0479-67-3511)

○鶴原民宿組合(☎0470-76-0436)

○岩井民宿組合(☎0470-57-2088)

対象＝市に住民登録または外国人登録をしている人

助成額＝中学生以上2,500円、小学生2,000円(年度ごとに1人1回まで)

利用方法＝宿泊施設に予約した後、生涯スポーツ課(市役所5階)へ申請(印鑑が必要)して利用券を受け取り、宿泊施設へ。宿泊料金から助成金額が差し引かれます

※くわしくは同課(☎20-1584)へ。

#### 市社会福祉協議会で 「夏の子ども会行事助成」

対象＝7月1日(日)～8月31日(金)に行われる子ども会行事

助成金額＝行事に参加した小学生1人当たり200円(1回に限る)

申請方法＝9月28日(金)までに直接印鑑を持って市社会福祉協議会・同下総事務所・同大栄事務所へ

※くわしくは市社会福祉協議会(☎27-7755)へ。

#### ペットは正しく飼いましょう

犬のフンは、飼い主が責任をもって始末しましょう。ごみとして出す場合は、新聞紙などで包み、ごみ収集袋(燃やせるごみ)に入れて集積所へ出してください。

# age Board

## あなたの就職を応援

### 「パソコン講習会・エクセル科」

期日＝7月23日(月)～8月31日(金)の月・火・木・金曜日(8月13日(月)・14日(火)・16日(木)を除く全21回)  
時間＝午前10時～午後4時  
会場＝勤労会館(不動ヶ岡)  
内容＝表計算ソフト「エクセル」を習得し、日商PC(データ活用)検定3級取得を目指す(検定日は9月3日(月))  
対象＝求職中の市民で、ワープロ・パソコンなどで文字入力(10分間で250文字以上)ができる人  
定員＝20人(応募者多数は選考)  
受講料＝13,000円(教材費・検定料実費として)  
申し込み方法＝7月6日(金)または9日(月)の午後2時～4時に応募者本人が直接会場へ  
※くわしくは商工課(☎22-1111・代表)へ。

## 弁護士や専門家がお応えします 「労災・職業病なんでも相談会」

期日＝7月28日(土)  
時間＝午後1時～4時  
会場＝中央公民館  
参加費＝無料  
※参加を希望する人は、当日直接会場へお越しください。くわしくは千葉中央法律事務所(☎043-225-4567)へ。

## 夫婦・親子での参加も大歓迎 「第2・3回男女共同参画セミナー」

日時＝7月11日(水)・18日(水) 午前10時～正午  
会場＝市役所6階中会議室  
テーマ＝自分発見!再チャレンジ①・②  
講師＝栗原知女さん(キャリアカウンセラー)  
定員＝各80人(先着順)  
参加費＝無料  
申込期限＝7月10日(火)  
※手話通訳・託児室(2～8歳)の利用を希望する人は7月4日(水)までに申し出てください。申し込みは電話、FAX、はがき、Eメールで企画課(☎20-1500 FAX24-1006 〒286-8585 花崎町760 Eメールkikaku@city.narita.chiba.jp)へ。

## バーベルの基本的な使い方を学ぼう 「ウエイトトレーニング講習会」

日時＝7月10日(火) 午後6時～8時  
会場＝市体育館  
参加費＝市内の人210円(学生は150円)、市外の人320円(学生は230円)  
定員＝20人(先着順)  
※申し込みは前日までに電話で市体育館(☎26-7251)へ。

## 便利な機能を学んでスキルアップ 「ITリーダー養成講習会」

メニューと期日(各講座全2回)  
【ワードなるほど便利講座(ワードの基本操作が分かる人向け)】  
①8月4日(土)・5日(日)  
②8月25日(土)・26日(日)  
【エクセルなるほど便利講座(エクセルの基本操作が分かる人向け)】  
③1月26日(土)・27日(日)  
【エクセルVBA講座(エクセルをある程度使いこなしている人向け)】  
④12月15日(土)・16日(日)  
⑤1月19日(土)・20日(日)  
【インターネットなるほど便利講座(ウェブブラウジングやメールの基本が分かる人向け)】  
⑥9月8日(土)・9日(日)  
⑦10月20日(土)・21日(日)  
⑧12月1日(土)・2日(日)  
時間＝午前9時20分～午後4時(各講座初日は午前9時から)  
会場＝成田国際福祉専門学校(郷部)  
対象と定員＝20歳以上の人・各20人(市民優先で応募者多数は抽選)  
受講料＝各2,000円(全2回分)  
申し込み方法＝7月27日(金)(必着)までにはがきに住所・氏名(フリガナ)・年齢・電話番号・希望コースの番号(複数の場合は優先順位も)を書いて生涯学習課IT係(〒286-8585 花崎町760)へ。まなび&ボランティアサイト(<http://www.genki365.com/narita/>)からも申し込みできます  
※くわしくは同課(☎20-1583)へ。

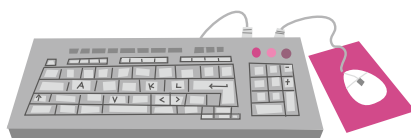

## 伝統工芸品を現代風にアレンジ 「組み紐作り教室」

期日＝7月27日(金)～9月28日(金)の毎月第1・2・4金曜日(全7回)  
時間＝午後2時～4時  
会場＝豊住公民館  
対象＝成人  
定員＝15人(先着順)  
参加費＝7,000円(材料費)  
※申し込みは午前9時から午後5時に豊住公民館(☎37-1003、月曜日・祝日の翌日は休館)へ。

## みんなで手を取り合って 「社会を明るくする運動」

すべての国民が、犯罪の防止と罪を犯した人たちの更生について理解を深め、犯罪や非行のない明るい社会を築こうとする運動です。



### ■講演会

日時＝8月4日(土) 午後1時30分～4時  
会場＝市役所6階大会議室  
テーマ＝子どもを叱れない大人たちへ

講師＝桂才賀さん(落語家・少年院面接委員)

参加費＝無料

### ■作文の募集

テーマ＝犯罪や非行のない明るい社会を築くために思うことや、日常の家庭・学校生活の中で体験したことなど“社会を明るくする運動”に関連する内容(400字詰め原稿用紙3～5枚程度)

対象＝市内の小・中学生

応募方法＝9月12日(水)までに直接社会福祉課(市役所議会議棟1階)へ

※講演会への参加を希望する人は当日直接会場へ。くわしくは同課(☎20-1536)へ。

## 大栄B&G海洋センター

7月16日の海の日にはプールを無料開放します。  
対象＝市内に在住・在勤・在学している人  
時間＝午前9時～午後5時  
※くわしくは大栄B&G海洋センター(☎73-5110)へ。



## 募 集

### 成田エアポートカップ 「ユニカール大会」

日時=8月11日(土) 午前9時~午後4時  
会場=市体育館アリーナ  
対象=どなたでも(1チーム3人で編成)  
参加費=1チーム4,500円(昼食代を含む)  
※申し込みは7月27日(金)までに市レクリエーション協会事務局(生涯スポーツ課・☎20-1584)へ。



力加減が重要です

### 県民体育大会選考会を兼ねて 「夏季バレーボール大会」

期日=7月22日(日)  
会場=市体育館アリーナ  
競技方法=男女別6人制のトーナメント  
参加費=1チーム3,000円  
※組み合わせ抽選は市バレーボール協会で行い、後日抽選結果を送付します。申し込みは7月10日(火)までに市体育協会事務局(生涯スポーツ課・☎20-1584)へ。

### 子どもから大人まで、体験しよう 「太極拳教室」

日時=7月7日(土) 午後1時~4時(受け付けは午後0時30分から)  
会場=市体育館アリーナ  
参加費=無料  
※参加を希望する人は、当日直接会場へ。  
くわしくは市太極拳連盟・山内さん(☎28-5097)へ。

### えほんとおそぼう 「0・1歳のおはなし会」

日時=7月13日(金) 午前11時から(20~30分)  
会場=市立図書館1階おはなし室  
対象=0・1歳児と保護者  
定員と参加費=10組(先着順)・無料  
※申し込みは午前9時30分から市立図書館(☎27-4646)へ。

### (財)印旛沼環境基金による 「いんば沼と周辺の昔ばなし」

期日=7月28日(土)  
時間=午後1時30分~3時30分  
会場=本埜ふれあいプラザ  
対象と定員=親子50組・100人(先着順)  
参加費=無料  
※申し込みは本埜村経済建設課(☎97-1111内線242)へ。

### 動物の正しい飼い方を学ぼう! 「県動物愛護センターで親子体験教室」

期日=7月25日~8月29日の毎水曜日  
時間=午前10時~11時30分  
会場=千葉県動物愛護センター(富里市)  
内容=犬などの安全な接し方、ペットからうつる病気、施設見学など  
対象=小学4~6年生とその親  
定員と参加費=各日5組(先着順)・無料  
※申し込みは同センター(☎93-5711)へ。



大事な家族の一員です

### 日本の安全を守る自衛官 「女性2等陸・海・空士」

応募資格=18歳以上27歳未満の女性  
受付期間=8月1日(水)~9月7日(金)  
身分など=3・4月採用で、陸士(技術系を除く)は2年、陸士(技術系)・海士・空士は3年を1任期として任用(以降は2年を1任期)  
※くわしくは自衛隊成田地域事務所(☎22-6275)へ。

### 新しい力を必要としています 「来年4月1日採用の市職員」

#### 採用予定人員

- 歯科衛生士…若干名
- 消防職…10人程度
- 消防職(救急救命士の資格を有する人)…若干名

#### 受験資格

- 歯科衛生士…昭和54年4月2日~昭和63年4月1日生まれの人で、歯科衛生士の免許を有する人(平成20年3月末日までに免許取得見込みの人を含む)
- 消防職…昭和54年4月2日~平成2年4月1日生まれの人
- 消防職(救急救命士の資格を有する人)…昭和54年4月2日~昭和63年4月1日生まれの人で、救急救命士の資格を有する人(平成20年4月末日までに資格取得見込みの人を含む)

募集要項の配布=7月9日(月)から市役所3階の人事課で配布(郵送を希望する場合は、封筒の表に「採用試験申込書請求」と朱書き、120円切手を貼ったA4サイズの返信用封筒を同封して請求)

申し込み方法=申込書と受験票を直接または郵送で人事課(市役所3階 〒286-8585 花崎町760)へ

受付期間=7月30日(月)~8月10日(金)(土・日曜日を除く午前8時30分~午後5時30分。郵送の場合は、受付最終日の消印のあるものまで有効)

試験日と会場=9月16日(日)・佐倉市立佐倉中学校

※他市町村を希望する人は、直接希望市町村にお問い合わせください。くわしくは人事課(☎20-1505)へ。

### 子ども館で 「カブトムシとあそぼう!」

日時=7月22日(日) 午前9時50分~11時30分

会場=子ども館ふれあいひろば

対象=小学生以下

定員=20人(先着順)

内容=カブトムシの相撲大会・木登り競争など

参加費=200円(カブトムシとえさ代)

※申し込みは同館(☎20-6300、月曜日・第3日曜日・祝日は休館)へ。

## 保健インフォメーション

このコーナーの会場は保健福祉館です。問い合わせは健康増進課(☎27-1111)、保健福祉館下総分館(☎96-1108)・大栄分館(☎73-6881)へ。電話やFAX(27-1114)で健康に関する相談なども受け付けています。

▼一般健康相談	期日	時間	相談を受ける人
歯の健康相談	7月4日(水)	午後1時30分～2時30分	歯科医師・歯科衛生士
こころの健康相談(予約制)	7月11日(水)	午後1時30分から	精神科医師・保健師
	7月25日(水)		カウンセラー・保健師

▼乳幼児健診・相談	期日	受付時間	対象	▼成人検診・女性の検診
4カ月児育児相談	7月13日(金)	午前9時～9時30分	平成19年 3月生まれ	期日と会場(成…成人検診、女…女性の検診) 7月 2日(月) 大栄分館(成) 3日(火) 大栄分館(成) 4日(水) 大栄公民館(成・女) 6日(金) 下総分館(女) 10日(火) 大栄B&G海洋センター(成) 18日(水) 公津公民館(成) 19日(木) 市役所(成) 20日(金) 保健福祉館(成・女) 21日(土) 保健福祉館(成・女) 23日(月) 保健福祉館(成・女) 24日(火) 保健福祉館(成) 27日(金) 保健福祉館(女) 30日(月) 保健福祉館(女) 31日(火) 保健福祉館(女)
10カ月児育児相談	7月18日(水)		平成18年 9月生まれ	
1歳6カ月児健診	7月5日(木)	午後1時～1時30分	平成17年12月生まれ	
3歳児健診	7月26日(木)	午後1時～1時30分	平成16年 1月生まれ	
2歳児歯科健診	7月12日(木)		平成16年12月生まれ	
からだの発達相談(予約制)	7月12日(木)	午後1時30分から	身体・運動面など体の発達に心配のある乳幼児	
こころの発達相談(予約制)	7月17日(火)	午後1時30分から	心理発達に心配のある乳幼児	

- 母親学級(予約制)…主に初めて母親になる人が対象**
- パパママクラス(予約制)…妊婦とその家族が対象**  
※日時などくわしくは健康増進課へ。
- 新生児訪問…生後28日以内の赤ちゃんが対象**  
※希望する人は新生児連絡票(母子健康手帳別冊1)を健康増進課へ送付。
- ポリオの予防接種…生後3～90カ月未満の乳幼児が対象**  
期日=7月2日(月)・9日(月) 受付時間=午後1時15分～2時  
※問診票と母子健康手帳を持参。

### 献血にご協力ください

日時=7月18日(水) 午前10時～11時45分、午後1時～4時  
会場=市役所(1階ロビー)  
※満16歳から69歳の人にご協力いただけます。ただし、65歳以上の人は60歳から64歳までに献血をした経験があることが必要です。

### 急病診療所

☎27-1116 / 赤坂1-3-1(保健福祉館敷地内)

診療科目	診療日	診療時間
内科 小児科	毎日	午後7時～午後11時
外科	日曜日・祝日	午前10時～午後5時
歯科	日曜日・祝日	午前10時～午後5時 午後7時～午後11時



※来診前に電話で症状を連絡してください。健康保険証を忘れずに。

### 日曜祝日診療機関

都合により休診する場合があります。来診前に電話で問い合わせてください。  
 成田病院(押畑・☎22-1500)  
 藤倉クリニック(幸町・☎22-1158)  
 聖マリア記念病院(取香・☎32-0711)  
 ひらの内科(ウイング土屋・☎23-8070)  
 大田クリニック(午後1時まで・ウイング土屋・☎23-2100)  
 なのはなクリニック(午前中・吉岡・☎49-0533)

## なかよしひろばからののお知らせ

このコーナーの問い合わせは児童家庭課(☎20-1538)、子ども館(☎20-6300)または三里塚コミュニティセンター(☎40-4880)へ。

行事名	会場	子ども館	三里塚コミュニティセンター	対象	時間
親子であそぼう会		7月4日(水)…七夕祭り 7月18日(水)…パネルシアター	7月5日(木)…魚つり 7月19日(木)…腹話術	市内に住んでいる乳幼児と親	午前10時30分～11時
読み聞かせ		7月11日(水)・25日(水)	7月12日(木)・26日(木)		午前11時～11時30分
身体測定		7月12日(木)	7月13日(金)		午前10時30分～11時30分
子育てひろば		7月14日(土)・28日(土)	—		午前10時～正午

■子育てひろばは次の会場でも開設しています。会場=中央公民館・遠山公民館 日時=7月7日(土)・21日(土) 午前10時～正午

## 福祉と健康

### 障がい者相談支援事業

#### 相談窓口の運営事業者を募集

市では障害者自立支援法の施行に伴い、地域で生活する障がいのある人やその保護者・介護者などを対象とする相談窓口を開設します。

これに伴い、この業務を行う事業者を募集します。

**募集要件**＝相談員として社会福祉士と保健師を配置できる事業者

**業務内容**＝障がい者への福祉サービスの利用援助、権利擁護のための必要な援助、日常生活への指導・相談、障害者自立支援協議会の運営

**業務開始日**＝9月1日(土)

**時間**＝午前9時～午後7時

**休業日**＝水曜日・第4日曜日・祝日・年末年始

**場所**＝保健福祉館内

**申し込み方法**＝7月20日(金)までに障がい者福祉課(市役所議会棟1階)へ

※必要書類については問い合わせてください。くわしくは同課(☎20-1539)へ。

### なりたファミリー・サポート・センター

#### 地域で子育ての支援を

保育園や幼稚園の送迎・子守り・産前産後の家事など、子育てで困ったときに市民同士が助け合う会員制の有償サービス「なりたファミリー・サポート・センター」の入会説明会などを開催します。

**日時と内容**

○7月11日(水)

・入会説明会…午前9時15分～10時

・基礎研修会…午前10時～正午

○7月21日(土)

・入会説明会…午前10時～11時

**会場**＝保健福祉館

※申し込みはボランティアセンター(☎27-8010)へ。



### 児童扶養手当

#### 母子家庭などに支給

次の要件に当てはまる子ども(18歳になった日以降の3月31日まで)を監護している母、または母に代わって養育している人に児童扶養手当を支給しています。

- 父母が離婚
- 父が死亡
- 父が重度の障がい(国民年金の障害1級程度)で父の公的年金の加算対象になっていない
- 父が行方不明などで生死が不明
- 父から引き続き1年以上遺棄
- 父が法令により引き続き1年以上拘禁
- 母が未婚
- 父母ともに不明

ただし、所得制限を超える場合や公的年金を受けられる場合、支給要件に該当した日から平成15年4月1日で5年を経過している場合は手当を受けられません。

**【現在受給している人へ】**

住所の変更や婚姻(事実婚含む)・公的年金受給などにより資格喪失になる場合は届け出が必要です。資格がなくなった翌月からの手当は全額返還となります。

また、8月1日から31日の間に「現況届」を必ず提出してください。

※くわしくは児童家庭課(☎20-1538)へ。

### 保健福祉館の貸し出し

#### 保健福祉活動の拠点として

保健福祉館は保健・医療・福祉の拠点施設です。市民の皆さんの保健福祉活動を支援するため、館内の会議室などの貸し出しを行っています。また、在宅で障がいのある人の仲間作りの場として、市の事業のない日(おもに金曜日)には機能訓練室の貸し出しも行います。

■「多目的ホール」「会議室(1～4)」

「ゆうゆう倶楽部」の貸し出し

**対象**＝保健福祉活動を行う団体(事前に登録が必要)

**申し込み方法**＝保健福祉館(☎27-5000)に予約のうえ、申請書を提出

■「機能訓練室」の貸し出し

**対象**＝在宅で障がいのある人たちの団体(事前に登録が必要)

**申し込み方法**＝健康増進課(☎27-1111)に予約のうえ、申請書を提出

※くわしくは各申込先へ。

### 成田赤十字病院ボランティア会

#### 入会説明会を開催

成田赤十字病院で外来案内および病棟活動を行っているボランティア会の入会説明会を開催します。

**日時**＝7月25日(水) 午前10時～正午

**会場**＝成田赤十字病院A棟8階講堂

**内容**＝成田赤十字病院ボランティア会活動内容紹介ほか

※申し込みは成田赤十字病院社会課(☎22-2311 内線7502)へ。説明会終了後、入会を希望する人は後日開催する研修会に参加する必要があります。

### 障がい者ボランティア養成講座

#### 基本的な知識や技能を

**期日**＝8月1日(水)～3日(金)

**時間**＝午前10時～午後3時

**会場**＝県立富里特別支援学校(富里市)

**対象**＝高校生以上の人(中学生は保護者・教員などの付き添いが必要)で原則として3日間参加できる人(1日からの参加も可)

**内容**＝障がいについての講演、実技、児童生徒とのふれあい活動

**定員と受講料**＝30人・無料

※申し込みは県立富里特別支援学校(☎92-2100)へ。

### 視覚障がい者のためのボランティア講座

#### 点字やガイドヘルプを学ぼう

**内容と期日**

○Aコース(点字入門)…8月2日(木)・3日(金)

○Bコース(ガイドヘルプ体験)…10月13日(土)・14日(日)

**時間**＝午前10時～午後4時

**会場**＝県立千葉盲学校(四街道市)

**対象と定員**＝高校生以上の人・各20人

**受講料**＝各1,500円

**申し込み方法**＝往復はがきに住所・氏名・年齢・性別・電話番号・視覚障がい者ボランティアの経験の有無・希望するコースを書いて、県立千葉盲学校(〒284-0001 四街道市大日468-1)へ

※くわしくは同校・杉村さん(☎043-422-0231 FAX043-424-4592)へ。

24



金魚すくいにチャレンジ(吉岡祇園祭)

## 24日は「根木名川みんなでおそうじ2007」

日時=7月24日(火)午後1時30分  
から(雨天の場合は7月25日(水))  
コース=根木名川白鷺橋~関戸橋  
(約3km)  
集合場所=根木名川河川敷(市  
営東和田駐車場)  
※くわしくは県成田整備事務所  
(☎26-4831)または市土木課  
(☎20-1550)へ。



みんなで協力しておそうじ!

<p><b>1 日</b></p> <p>印旛支部消防操法大会(午前8時30分・北羽鳥多目的広場)中台プールオープン三里塚浅間神社例祭</p>	<p><b>2 月</b></p> <p>水道水の排水作業(P13) 成人検診(P22)</p>	<p><b>3 火</b></p> <p>水稲薬剤散布(午前5時/公津・八生地区)</p>	<p><b>4 水</b></p> <p>親子で遊ぼう会「七夕祭り」(P22) 歯の健康相談(P22) 水稲薬剤散布(午前5時/豊住・久住地区)</p>	<p><b>5 木</b></p> <p>親子で遊ぼう会「魚つり」(P22) 1歳6カ月児健診(P22) 水稲薬剤散布(午前5時/中郷・遠山地区)</p>	<p><b>6 金</b></p> <p>成田祇園祭(P2) 生涯学習講演会(P18)</p>	<p><b>7 土</b></p> <p>小暑 子育てひろば(P22) 太極拳教室(P21)</p>
<p><b>8 日</b></p> <p>動くスライムを作って遊ぼう(午前9時50分・子ども館)</p>	<p><b>9 月</b></p>	<p><b>10 火</b></p> <p>トレーニング・DAY(P19) ウエイトトレーニング講習会(P20)</p>	<p><b>11 水</b></p> <p>第2回男女共同参画セミナー(P20) 水稲薬剤散布(午前5時/下総地区・13日まで)</p>	<p><b>12 木</b></p> <p>読み聞かせ(P22) 身体測定(P22)</p>	<p><b>13 金</b></p> <p>0・1歳のおはなし会(P21) 4カ月児育児相談(P22)</p>	<p><b>14 土</b></p> <p>子育てひろば(P22) 埴生神社祭礼・朝顔ほおづき市(15日も) 押畑日吉神社祭礼</p>
<p><b>15 日</b></p> <p>ヤングスペースなりました指導者養成講座(P19) 八代八坂神社祭礼長沼祇園祭</p>	<p><b>16 月</b></p> <p>海の日 大栄B&amp;G海洋センタープールの無料開放(P20)</p>	<p><b>17 火</b></p> <p>こころの発達相談(P22)</p>	<p><b>18 水</b></p> <p>第3回男女共同参画セミナー(P20) 献血(P22)</p>	<p><b>19 木</b></p> <p>助崎祇園祭(須賀神社) 水稲薬剤散布(午前5時/大栄地区・20日も)</p>	<p><b>20 金</b></p> <p>寺台保目神社祭礼(21日も) 夏の交通安全運動(31日まで)</p>	<p><b>21 土</b></p> <p>子育てひろば(P22)</p>
<p><b>22 日</b></p> <p>普通救命講習会(P19) 夏季バレーボール大会(P21)</p>	<p><b>23 月</b></p> <p>大暑 就業支援パソコン講習会(P20) 都市計画公聴会(公述申出がない場合中止も)</p>	<p><b>24 火</b></p> <p>根木名川みんなでおそうじ2007(上記) 吉岡祇園祭(八坂神社) 小学生水泳教室Aコース(P6)</p>	<p><b>25 水</b></p> <p>こころの健康相談(P22) 読み聞かせ(P22)</p>	<p><b>26 木</b></p> <p>こどもトールペインティング教室(P7) 親子で学ぶ「電気教室」(P6)</p>	<p><b>27 金</b></p> <p>組み紐作り教室(P20) 松崎二宮神社祭礼</p>	<p><b>28 土</b></p> <p>リサイクル教室(P6) 飯田町琴平神社祭礼(29日も) 並木町夏祭り(29日も)</p>
<p><b>29 日</b></p> <p>参議院議員選挙投票日(P4) 麻賀多神社祭礼(台方・下方)</p>	<p><b>30 月</b></p> <p>水草探検隊(P6)</p>	<p><b>31 火</b></p> <p>小学生水泳教室Bコース(P6) 親子レジャークラブ教室(P7)</p>				

### 編集後記

普段はそれぞれの職業に就きながら、ひとたび火災や災害が発生すると現場に駆け付ける消防団員。災害が大きくなるほど、その役割は重要なものとなります。団員の7割を会社員が占めるなど活動は年々困難さを増していますが、本号P10で紹介した市消防操法大会では、何カ月もの練習を重ねてきた成果を各部とも大いに発揮。その真剣さを目の当たりにし、非常に心強く感じました。本日7月1日、印旛支部消防操法大会が北羽鳥多目的広場で開催されます。ぜひ足を運んでいただき、市代表として出場する並木町・飯田町の両消防団への声援をお願いします。

### 市の人口

5月31日現在( )内は前月比

総人口	123,077人(+217)
男	62,236人(+120)
女	60,841人(+97)
総世帯	51,302戸(+175)



成田市役所本庁舎(行政棟、議会議棟、消防本部、成田消防署)はISO14001の認証登録を受けています。