



NARITA

広報なりた

4/1
No.1096
 2007 April

レトロバスでおもてなし

国際空港都市成田を訪れた人たちに気軽に観光スポットを巡ってもらおうと、運行を開始した成田市観光循環バス。表参道の風景に溶け込んだレトロ調のデザインでお客様を迎えます。(3月15日)

主な内容

成田市観光循環バスがスタート	2
平成19年度当初予算と事業の概要	4~9
狂犬病の集合予防注射	15

市内観光スポットと空港を結ぶ

「成田市観光循環バス」がスタート!



3月15日から、JR成田駅を起点に、表参道、成田山門前、イオンショッピングセンター、成田空港を結ぶ二つのルートで成田市観光循環レトロバスが運行しています。赤と緑を基調とした、どこか懐かしいデザインのバスを、もう目にした人もいないのではないでしょうか。市民の皆さんも、ぜひ一度乗車して、成田の名物としてかわいがってあげてください。

成田市観光循環バス
レトロバス
Narita City Round Bus



主な停留所の時刻表

停留所	1便(Aルート)	2便(A)	3便(A)	4便(Bルート)	5便(B)	6便(B)	7便(B)
JR成田駅	7:33	9:03	10:33	12:58	14:28	15:58	17:28
成田山門前	7:36	9:06	10:36	13:01	14:31	16:01	17:31
イオン成田ショッピングセンター	—	—	—	13:11	14:41	16:11	17:41
成田空港第2旅客ターミナル	8:00	9:30	11:00	13:30	15:00	16:30	18:00
成田空港第1旅客ターミナル	8:05	9:35	11:05	13:35	15:05	16:35	18:05
イオン成田ショッピングセンター	8:23	9:53	11:23	—	—	—	—
成田山門前	8:31	10:01	11:31	—	—	—	—
JR成田駅	8:34	10:04	11:34	13:58	15:28	16:58	18:28



停留所

Aルート <午前・3便運行>

- JR成田駅(5番バス乗り場)
- ①いこいの広場前
- ②薬師堂
- ③成田山門前
- ④成田公民館
- ⑤成田高校
- ⑥保育園(保目山永興寺)
- ⑦接骨院前(保目神社)
- ⑧JA成田市
- ⑨成田国際文化会館
- ⑩成田空港第2旅客ターミナル(1階3番)
- ⑪成田空港第1旅客ターミナル(1階30番)
- ⑫ヒューマックスバليون成田
- ⑬イオン成田ショッピングセンター
- ⑭土屋裏門
- 薬師堂
- 成田山門前
- JR成田駅

Bルート <午後・4便運行>

- JR成田駅(5番バス乗り場)
- ①いこいの広場前
- ②薬師堂
- ③成田山門前
- ④成田公民館
- ⑤成田高校
- ⑥保育園(保目山永興寺)
- ⑦接骨院前(保目神社)
- ⑧JA成田市
- ⑨成田国際文化会館
- ⑩ヒューマックスバليون成田
- ⑪イオン成田ショッピングセンター
- ⑫成田空港第2旅客ターミナル(1階3番)
- ⑬成田空港第1旅客ターミナル(1階30番)
- JR成田駅

利用料金

	1日乗車券	1回乗車
大人	500円	200円
小児	250円	100円

料金区分

- 中学生以上/大人料金
- 小学生/小児料金
- 1~6歳未満/小学生以上の同伴者1人に付き2人まで無料です。同伴者がいない場合は、小児運賃が適用されます
- 1歳未満/無料
- ※バスは前乗り、前降りとなっています。
- ※乗車の際、1回乗車分の運賃をお支払いいただくか、1日乗車券を運転手に提示してください(1回の乗車は、乗車停留所からJR成田駅までとなります)。
- ※1日乗車券は、乗車の際、運転手からお買い求めください。
- ※バスの中扉部には、車椅子対応リフトが設置されています。

成田空港へ入場する際は、身分証明書の提示が必要となります。

※くわしくは商工観光課(☎20-1540)へ。

いんげんこよみんなのくらしを 選挙から

4月8日(日)は千葉県議会議員選挙、22日(日)は成田市議会議員選挙の投票が行われます。選挙はわたしたちの代表を選ぶ貴重な機会です。積極的に投票しましょう。

投票時間は、午前7時から午後8時まで。

千葉県議会議員選挙

投票できる人

投票できるのは、日本国民で、次の要件を満たしている人です。
○昭和62年4月9日までに生まれた人

○平成18年12月29日までに、成田市の住民基本台帳に登録されている人(転入の場合は、同日までに転入の届け出が済んでいる人)で、投票日まで千葉県内の市町村に住んでいる人(県内に転出した人は、転出先の市町村または成田市市民課が発行する「引き続き県内に住所を有する旨の証明書」の提示が必要です。県外へ転出した人は投票できません)

※平成18年12月30日以降に成田市に転入した人で、前住所(県内の他市町村)の選挙人名簿に登録されている場合は、その

市町村の投票所で投票することになります。この場合にも「引き続き県内に住所を有する旨の証明書」が必要です。

○成年被後見人など、欠格事項に該当しない人

入場整理券は封筒で有権者に

入場整理券は、封筒1通に6人までの有権者氏名が記載されています。万一、入場整理券が届かなかったり、紛失してしまった場合でも、選挙人名簿に登録されていれば投票できます。

なお、入場整理券は3月30日(金)に発送しました。

投票日に用事のある人は期日前投票を

●投票期間 3月31日(土)～4月7日(土)までの毎日

●投票時間 午前8時30分～午後8時

●投票できる人 投票日当日に、

仕事や買い物、旅行、冠婚葬祭などの予定があり、投票所に行けない人

●期日前投票所
市役所4階期日前投票所
下総支所1階期日前投票所
大栄支所1階期日前投票所

病院などに入院中の人は不在者投票を

指定病院や老人ホームなどに入院(入所)中の人は、指定施設内で不在者投票をすることができず。

また、市外に滞在中の人は、滞在先の選挙管理委員会では不在者投票ができません。

身体に障がいのある人は郵便等による投票を

身体障害者手帳または戦傷病者手帳を持ち、障がいの程度が一定の要件に該当する人、介護保険の要介護状態区分が「要介護5」である人は、「郵便等投票証明書」の交

付を受けて、郵便等による不在者投票ができますので、あらかじめ市選挙管理委員会へお問い合わせください。

市内で転居した人は投票所に注意を

平成19年3月9日(金)までに市内で転居した人は、新住所地で投票できます。3月10日(土)以降に住所を変更した人は、旧住所地の投票所で投票することになります。

選挙公報は新聞折り込みで

千葉県議会議員選挙の立候補者を知っていたくための「選挙公報」は、次の7紙の朝刊に折り込みます。折込日は、4月5日(木)の予定です。

●選挙公報を折り込む新聞 朝日新聞、産経新聞、千葉日報、東京新聞、日本経済新聞、毎日新聞、読売新聞

これらの新聞を購読していない人や届かなかった場合は、次の施設に置いてありますので、それを利用してするか、市選挙管理委員会にご連絡ください。

●公報を置いてある施設 市役所1階行政資料室、下総・大栄支所、各公民館、市立図書館、美郷台地区会館、成田赤十字病院、三理塚御料郵便局、遠山郵便局、三理塚郵便局、JA成田市遠山支所、三理塚コミュニティセンター、保健福祉館

即日開票されます

開票は、投票日当日の午後9時15分から市体育館で行われます。投票日は市ホームページでも、投票・開票の速報を掲示しています。

※成田市議会議員選挙については、次号でお知らせします。くわしくは市選挙管理委員会(☎22-111111)内線3152へ。

平成19年度当初予算と事業の概要

最少の経費で最大の効果を 予算総額は765億円



「そら ふれ あい ゆめ 空港、交流、希望、創造都市成田」の 実現に向けて

平成19年度予算案が3月定例議会で可決されました。

予算編成に当たっては、1月に執行された市長選挙に伴い骨格予算として編成しました。本号では平成19年度当初予算の概要についてお知らせします。

効率的な財政運営と健全性の確保

わが国の経済は、企業収益が改善し、雇用情勢や個人消費にも改善の広がりが見られ、企業部門の好調さが家計部門へ緩やかに波及し、民間需要に支えられた景気の回復が見込まれます。

本市の財政は健全性を保っているところですが、成田新高速鉄道事業、新清掃工場および付帯施設建設事業、JＲ成田駅前・表参道整備事業などの大規模事業の推進

や新市の一体感の醸成、少子高齢化対策、成田空港関連事業、公共施設の老朽化対策などの課題が山積みしており、今後多額の財政負担が予想され財政運営は予断を許さない状況にあります。

このような状況下においても、2年目を迎えた新総合計画の実現に向けて、次ページ以降でお知らせする六つの基本方向に基づき重点施策を推進するため、効率的な財政運営と財政の健全性の確保を図りながら平成19年度当初予算を編成しました。

予算総額は、764億6,862

万円。その内訳は、骨格予算を編成しました一般会計では487億円。前年度と比較すると、8億円(△1.6%)減額となりました。

特別会計は7会計で243億2,247万円。水道事業会計は34億4,615万円です。

一般会計

歳入

歳入では、税源移譲、税制改正による個人市民税、新增築家屋の増などによる固定資産税の伸びなど、市税全体では290億9,593万円(59.7%)、前年度と

比較しますと15億3,300万円の増収となるものです。

次に国庫支出金ですが、41億8,722万円(8.5%)昨年より1,735万円の減、市債については学校建設などの終了により、32億9,180万円(6.8%)昨年より4億220万円の減となっております。

歳出

歳出では、民生費が前年比3億1,052万円増の105億521万円(21.6%)でトップになりました。

援事業、乳幼児健康支援一時預かり事業、福祉手当、見舞金支給事業などです。

2番目は総務費で前年比7億7,173万円増の104億9,487万円(21.6%)となり、成田新高速鉄道アクセス事業、コミュニティバス運行事業などに充てられます。

3番目は、教育費で前年比17億7,998万円減の59億8,401万円(12.3%)で学校適正配置検討事業、野球場整備事業などに充てられます。

会計別予算の内訳

一般会計 487億円

一般会計とは、市の基本的な行政を行うための会計です。くわしくは6・7ページをご覧ください。

特別会計 243億2,247万円

特別会計とは、特定事業を行う場合に一般会計と区分して経理する必要があるときに設ける会計をいいます。本市では次の7会計が設けられています。

- 国民健康保険……………102億2,329万円
(事業勘定)……………100億9,026万円
被保険者の疾病、負傷、出産、死亡などに際し、必要な保険給付を行います。
(施設勘定)……………1億3,303万円
国保大栄診療所で、医療サービス向上を図るため、被保険者などに対し診療を行います。
- 下水道事業……………21億5,231万円
都市排水施設の整備を行い、市民生活の環境整備を図ることを目的としています。
- 公設地方卸売市場……………2億4,637万円
青果物、水産物、生鮮食料品などを安定した価格で供給し、市民生活の向上を図ります。
- 老人保健……………66億5,301万円
老人医療受給者に、医療費を給付することを目的としています。
- 介護保険……………38億5,796万円
被保険者の要介護度などに応じて、必要な保険給付を行います。
- 農業集落排水事業……………4億4,029万円
農業集落に排水施設を整備し、生活環境の改善を図ります。
- 簡易水道事業……………7億4,924万円
給水人口5,000人以下の地区に供給する小規模な水道事業です。

企業(水道事業)会計 34億4,615万円

企業会計として「水道事業会計」があります。

- ・ 水道事業収益(収益的収入)……………18億4,709万円
- ・ 水道事業費用(収益的支出)……………17億1,262万円
- ・ 資本的収入……………4億743万円
- ・ 資本的支出……………17億3,353万円

歳入額487億円

市税……………290億9,593万円 59.7%

内訳

固定資産税……………160億6,170万円
 個人市民税……………75億723万円
 法人市民税……………38億8,966万円
 市たばこ税……………12億6,994万円
 都市計画税……………1億9,090万円
 その他市税(軽自動車税など)
 ………………1億7,650万円

国庫支出金……………41億8,722万円 8.5%

市債……………32億9,180万円 6.8%

諸収入……………27億1,238万円 5.6%

地方消費税交付金……………17億円 3.5%

県支出金……………14億9,067万円 3.1%

分担金及び負担金……………14億6,079万円 3.0%

地方交付税……………10億円 2.1%

使用料及び手数料……………8億8,385万円 1.8%

地方譲与税……………5億8,600万円 1.2%

その他……………22億9,136万円 4.7%

市民一人当たりが負担する税額 238,237円

市税予算額(290億9,593万円)
 ÷平成19年2月1日現在人口(122,130人)

市民の皆さんが今年度に納める予定の市税を一人当たり
 に換算すると23万8,237円になります。内訳のトップ
 は固定資産税で13万1,513円。次いで市民税9万3,318
 円、市たばこ税1万398円となっています。

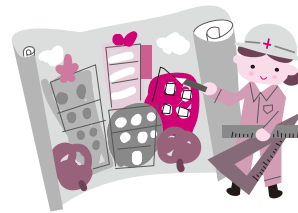

都市計画税
1,563円



固定資産税
13万1,513円

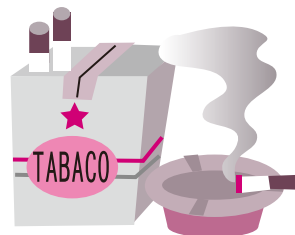

市たばこ税
1万398円

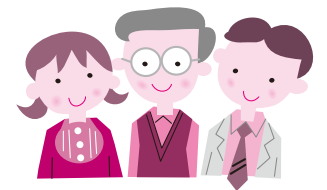

個人市民税
6万1,469円

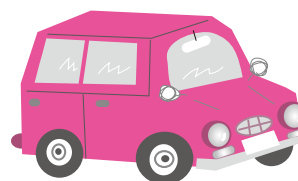

その他市税(軽自動車税など)
1,445円

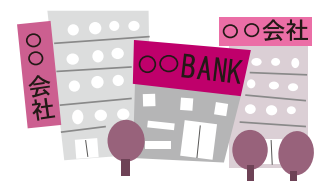

法人市民税
3万1,849円

一般会計

歳出額487億円

市民一人当たりに使われるお金 398,755円

一般会計当初予算額(487億円)
÷平成19年2月1日現在人口(122,130人)

市民の皆さんに今年度いくら使われる予定かを、下のイラストで示してみました。市民一人当たり39万8,755円になります。内訳で一番多いのは、民生費で8万6,017円。次いで総務費8万5,932円、そして教育費4万8,997円の順になっています。

市民一人当たりの負担額(税金)が23万8,237円で、使われるお金が39万8,755円ですから差し引き16万518円の不足となります。不足分については、国や県からの支出金や市債などで賄われます。



総務費 85,932円



民生費 86,017円

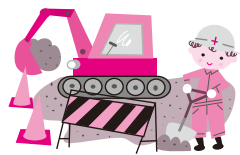

土木費 47,331円



教育費 48,997円



消防費 22,492円



衛生費 44,756円



商工費 11,639円



農林水産業費 11,730円

その他 5,120円

公債費 34,741円

民生費……………105億521万円 21.6%

総務費……………104億9,488万円 21.6%

教育費……………59億8,401万円 12.3%

土木費……………57億8,056万円 11.9%

衛生費……………54億6,608万円 11.2%

公債費……………42億4,295万円 8.7%

消防費……………27億4,695万円 5.6%

農林水産業費……14億3,256万円 2.9%

商工費……………14億2,146万円 2.9%

その他……………6億2,534万円 1.3%

＜主な事業を紹介します＞

4 市民が地域文化を愛し、次代を担う心豊かな人材を育む

英語科研究開発事業……………1億1,919万円
学校適正配置検討事業……………500万円
学校規模の格差が拡大してきたことを受け、市内全域の学校適正配置を再検討します。

個性を生かす教育推進事業……………1億6,417万円
一人ひとりの能力・適性に応じた教育を推進します。

中学校屋内運動場耐震補強事業……………1億5,366万円

中学校大規模改造事業……………1億1,206万円

生涯学習会館管理事業……………293万円

生涯大学校施設整備事業……………2,930万円

囲護台地先に生涯大学校を移転し、5月に開校します。

国民体育大会開催事業……………317万円

平成22年に千葉県内で開催される第65回国民体育大会の準備を行います。

スポーツ広場等整備事業……………1,500万円

野球場整備事業……………1億5,245万円

大栄地区に野球場を整備するため、実施設計などを行います。

6 市民と行政が協働する効率的な自治体運営を行う

集会施設等維持管理事業……………1億28万円

電子自治体推進事業……………529万円

8月から、インターネットを通して一部の申請や届け出が可能となります。

庁舎改修事業……………777万円

行政評価事業……………500万円

事務事業および政策・施策評価を実施します。また、市民満足度調査を行い評価に活用します。



下校時間にあわせ巡回する防犯パトロール車

5 市民が安全、安心、快適に暮らせる生活環境をつくる

地域防災計画策定事業……………832万円

防犯啓発事業……………1,849万円

地域安全対策事業……………1,952万円

市内の防犯巡回パトロールおよび通学路の防犯パトロールを行います。

準用河川整備事業……………1億1,228万円

江川 140m(江川第1橋架替を含む)および長津川80mの整備を行います。

(仮称)公津分署整備事業……………2億4,516万円

航空機騒音地域補助事業……………1億422万円

民家防音家屋等維持管理費補助事業……………3億1,092万円

環境基本計画推進事業……………300万円

環境保全施策を総合的に推進するため、新基本計画を策定します。

一般廃棄物処理基本計画策定事業……………950万円

新清掃工場・付帯施設整備事業……………9,942万円

高次の安全性や公害防止機能、効率的な廃棄物処理機能を備えた施設を整備します。また、余熱を利用した温浴施設および多目的広場などを整備します。

生活道路整備事業……………7億1,224万円

(仮称)環境展示ホール整備事業……………500万円

移転跡地を活用した(仮称)環境展示ホールの実施設計を行います。

下水道事業特別会計繰出金……………7億2,394万円

簡易水道事業会計出資金・負担金……………2億1,600万円

水道事業会計出資金・負担金……………1億5,123万円



5月開校に向け、建設が進む生涯大学校

※平成19年度予算についてくわしくは財政課(☎20-1512)へ。

今年度行う基本方向に基づ

1 世界との交流拠点として 市民が誇れる都市をつくる

成田新高速鉄道アクセス事業……………34億9,931万円
平成22年度開業に向け、用地購入や鉄道建設経費に
対し出資および補助します。

(仮称)土屋駅整備事業……………1,000万円
成田新高速鉄道整備に合わせ、土屋地区に新駅設置
の実現に向けた調査を行います。

(仮称)ニュータウン北駅周辺(南側)、湯川線整備事業
……………1億3,297万円
成田新高速鉄道の開業に合わせて、駅前広場および
アクセス道路などの整備を行います。

コミュニティバス運行事業……………1億908万円
遠山、大室・小泉、水掛、豊住、しもふさ循環、津
富浦ルートを運行します。

幹線道路整備事業……………6億840万円

表参道整備事業……………3億1,143万円

建物のセットバックにより、歩行者空間を確保します。

大蕨新宮線整備事業……………2億8,223万円
中台地区から玉造地区までの494mを整備します。

赤坂台方線整備事業……………1億5,539万円
公津西土地区画整理事業区域から国道464号までの
1,300mを整備します。

(仮称)印旛沼簡易パーキング関連施設整備事業……1,000万円
印旛沼とふれあう関連施設整備の基本構想を策定し
ます。



建物のセットバックにより整備される表参道



市街地と空港を結ぶ観光循環バス

2 市民がいきいき働く 活力ある産業を育てる

(仮称)下総親水広場整備事業……………500万円
「ふるさと産品マーケット誘致事業」を具現化するた
めの基本計画を策定します。

観光循環バス運行事業……………1,493万円
JR成田駅から新勝寺などの市街地や空港を循環する
レトロ調のバスを運行します。

観光活性化事業……………1,408万円

水田農業構造改革対策事業……………9,837万円

農道整備事業……………1億380万円

排水路整備事業……………2億770万円

中小企業資金融資事業……………10億4,119万円

中小企業の資金調達の円滑化を図ります。

公設地方卸売市場特別会計繰出金……………9,227万円

農業集落排水事業特別会計繰出金……………1億4,069万円

3 市民一人ひとりの健康で 生きがいを持った生活をささえる

指定介護予防支援事業……………3,511万円
要支援者に、自立の向上を目指した介護予防のマネ
ジメントを行います。

障がい者施設利用支援事業……………4億4,828万円

ファミリー・サポート・センター推進事業……61万円

乳幼児健康支援一時預かり事業……………740万円

集団保育や家庭での保育が受けられない、病児・病
後児の保育を行います。

乳幼児医療対策事業……………2億5,072万円

小学校就学前の乳幼児の通院および入院医療費を助
成します。

障がい者地域生活支援事業……………1億7,315万円

AED設置事業……………441万円

公共施設に18台、市民団体主催行事への貸出用3台
を整備します。

健康診査事業……………8,992万円

生活習慣病の早期発見・治療を目的に健康診査を
実施します。

国民健康保険(事業勘定)特別会計繰出金

……………11億2,799万円

老人保険特別会計繰出金……………5億3,936万円

介護保険特別会計繰出金……………5億6,515万円

成田市行政組織図

(平成19年4月1日現在)

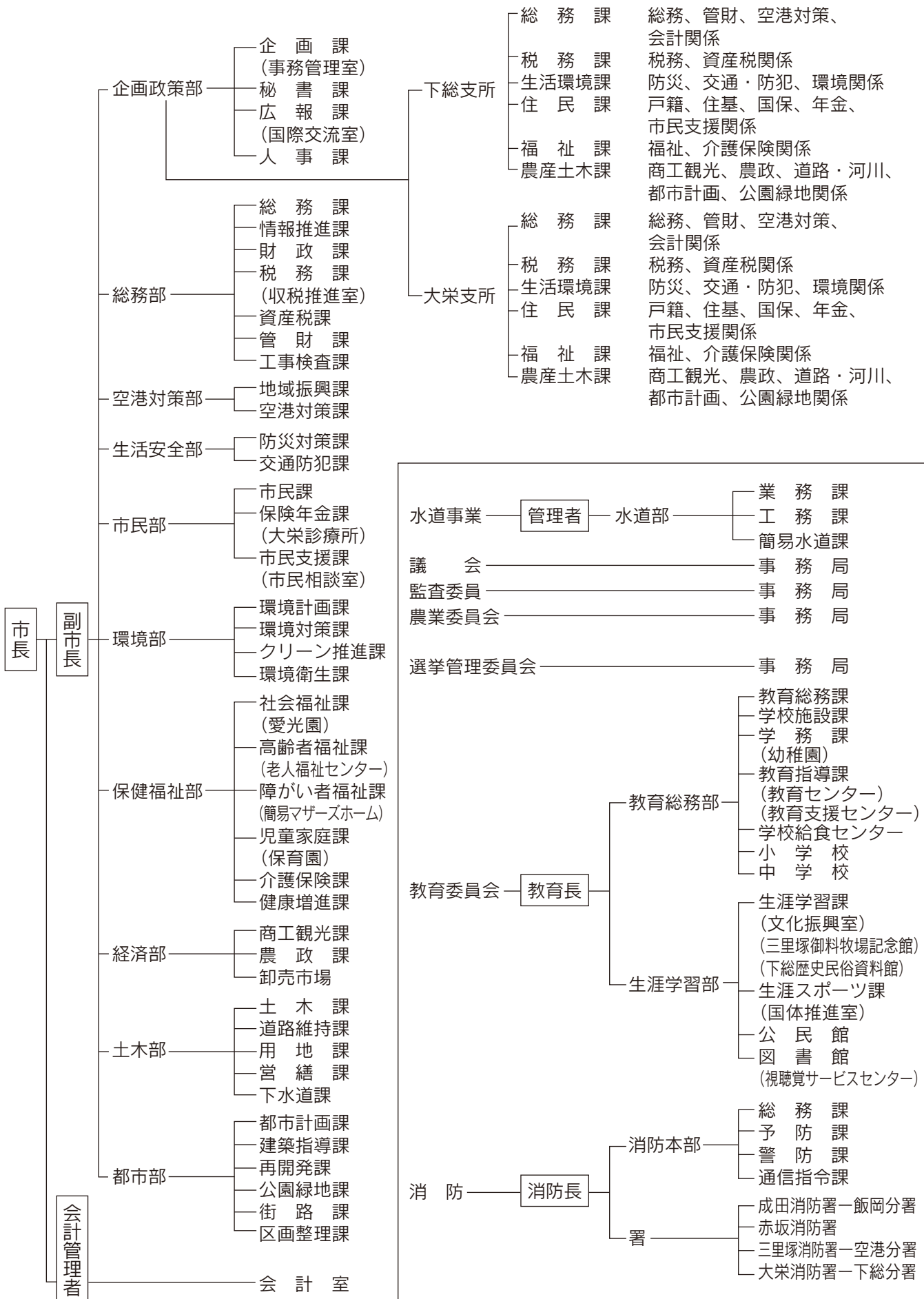

成田市役所と支所のご案内

本庁舎 (図A)

※市外局番は「0476」です

■業務時間＝午前8時30分～午後5時30分(土・日曜日、祝日、年末年始を除く)

行政棟(東側)		行政棟(西側)		成田市役所	
大会議室		6	中会議室		【住所】〒286-8585 成田市花崎町760番地 【代表電話番号】22-1111 【代表FAX番号】24-1655
都市計画課(☎20-1560) 用地課(☎20-1554) 再開発課(☎20-1561) 道路維持課(☎20-1551)	建築指導課(☎20-1564) 土木課(☎20-1550) 再開発課(☎20-1552) 下水道課(☎20-1553)	5	教育長室 教育総務課(☎20-1580) 学校施設課(☎20-1585) 教育指導課(☎20-1582) 学務課(☎20-1581) 監査委員事務局 (☎20-1572)	生涯学習課・文化振興室 (☎20-1583) 生涯スポーツ課・ 国体推進室(☎20-1584)	
交通防犯課(☎20-1527) 防災対策課(☎20-1523)	管財課(☎20-1515) 財政課(☎20-1512) 土地開発公社(☎20-1517) 総務課・選挙管理委員会 事務局(☎20-1510) 工事検査課(☎20-1516)	4	商工観光課(☎20-1540) 農政課(☎20-1541) 農業委員会事務局 (☎20-1573)	街路課(☎20-1565) 公園緑地課(☎20-1562) 区画整理課(☎20-1563) 情報推進課(☎20-1511)	議会棟
記者クラブ	企画課・事務管理室 (☎20-1500) 広報課・国際交流室 (☎20-1503) 人事課(☎20-1505) 地域振興課(☎20-1520) 空港対策課(☎20-1521)	3	秘書課(☎20-1502) 市長室 助役室 庁議室		
税務課・収税推進室 (☎20-1513) 資産税課(☎20-1514)		2	消費生活センター (☎23-1161) クリーン推進課 (☎20-1530) 環境衛生課(☎20-1531) 環境計画課(☎20-1533) 環境対策課(☎20-1532)	市民支援課・ 市民相談室(☎20-1507)	(通路) 議会事務局(☎20-1570) 議会運営委員会室 正・副議長室 議員控室
会計室(☎20-1571) 行政資料室(☎20-1504) 総合案内所 市民ロビー 指定金融機関窓口(千葉銀行成田出張所) キャッシュコーナー(千葉銀行・千葉信用金庫)		1	市民課(☎20-1525) 保険年金課(☎20-1526) 介護保険課(☎20-1545)		福祉事務所(☎20-1536) 社会福祉課(☎20-1536) 児童家庭課(☎20-1538) 高齢者福祉課 (☎20-1537) 障がい者福祉課 (☎20-1539)
消防本部総務課(☎20-1590) 予防課(☎20-1591) 警防課(☎20-1592) 消防署(☎20-1594)		B1	守衛室(休日夜間受付・☎22-1111)		食堂 売店
通信指令課(☎20-1593)		B2			

下総支所

【住所】〒289-0192 成田市猿山1080番地
【代表電話番号】96-1111
【代表FAX番号】96-1306

大栄支所

【住所】〒287-0292 成田市松子366番地
【代表電話番号】73-2111
【代表FAX番号】73-2110

課名	業務内容	下総支所	大栄支所
総務課	総務、管財、空港対策など	96-1111	73-8061
	窓口収納など	96-1111	73-8070
税務課	納税・各種税務証明書の交付など	96-1113	73-8069
生活環境課	交通安全・防犯・防災・環境な	96-1116	73-8062
住民課	戸籍・住民票・国保・年金・市民相談など	96-1115	73-8066
福祉課	生活保護・福祉・介護など	96-1114	73-8065
農産土木課	商工観光・農林業・市道の維持管理など	96-1112	73-8063
農業委員会事務局	農家証明・農地に関する申請・相談など	96-1112	73-8064

■業務時間＝午前8時30分～午後5時30分(土・日曜日、祝日、年末年始を除く)

お知らせ

4月1日から市役所の業務時間が変わりました。

業務時間＝午前8時30分～午後5時30分(土・日曜日、祝日、年末年始を除く)

※くわしくは人事課
(☎20-1505)へ。

妊婦さんや

乳幼児の保護者を

支援しています



市では、市民の皆さんの健康づくりを支援するためにさまざまな事業を行っています。今回は妊婦さんや乳幼児の保護者のための事業を紹介します。

妊婦さんのための事業 会場：保健福祉館

◆母親学級(予約制)

初めてお母さんになる人を対象に行っています。

初めての妊娠中を楽しく過ごせるよう、妊娠・出産について勉強してみたい人、近所の友達を見つけた人、参加してみませんか。

お互いの悩みや楽しみを話しながら、安心して赤ちゃんを迎える準備をしましょう。

日時 毎月第1、第4火曜日(全4回) 午後1時30分～4時30分(第3回は午前10時から)

内容 産科医師・助産師による出産についての話、歯科医師による歯科検診、グループごとの調理実習など

◆パパママクラス(予約制)

初めての赤ちゃんが生まれる夫婦やその家族を対象に行っています(妊婦さん一人でも参加できます)。

お風呂実習では、安心・安全に赤ちゃんをお風呂に入れるちょっとしたコツを学びます。また、希望するお父さんを対象に妊婦さんの気持ちや体験できる妊娠シミュレーションを行っています。

この機会に赤ちゃんを迎える気持ちの準備をしましょう。

日時 4・6・8・10・12・2月の第2水曜日 午後1時30分～4時、および5・7・9・11・1・3月の第2土曜日 午前9時30分～正午

乳幼児のための事業 会場：保健福祉館

◆育児相談

生後4カ月児・10カ月児の育児全般について相談に応じます。

期日・対象 「広報なりた」各号の保健インフォメーションに掲載(対象者には育児相談票を送付しています)

*体調が良くないときや都合がつかないときは、翌月でも受けられますので健康増進課へご連絡ください。

受付時間 午前9時～9時30分、午後1時～1時30分

相談内容 身体計測、運動・精神面の発達相談、保健・栄養・歯科相談、理学療法士相談(10カ月児のみ)

持ち物 母子健康手帳、育児相談票、歯ブラシ(10カ月児のみ)

◆からだの発達相談(予約制)

赤ちゃんの首のすわりや、歩き始めが遅いなど、子どもの体の発達で心配のある人を対象に、小児発達の専門医師が相談に応じます。

期日 5月17日、7月12日、9月13日、11月29日、平成20年1月17日、3月13日の木曜日
受付時間 午後1時30分～2時30分

会場：下総・大栄分館

◆母子総合相談(予約制)

乳幼児の発達や育児などについて心配のある人を対象に、保健師・栄養士が相談に応じます。

日時 左表

※このほかにも乳幼児健診や予防接種などを実施しています。くわしくは健康増進課(☎27-1111)、下総分館(☎96-11108)、大栄分館(☎73-6881)へ。

●の日は歯科衛生士もいます

母子総合相談日程

期日	受付時間	
	下総分館	大栄分館
● 4月20日(金)	午後1時30分～2時30分	午前10時～11時 ★言語聴覚士による言葉の相談も同時に実施しています(予約制・大栄分館のみ)
5月16日(水)	午前10時～11時	
● 6月1日(金)	午後1時30分～2時30分	
7月11日(水)	午前10時～11時	
● 9月14日(金)	午後1時30分～2時30分	
10月22日(月)	午前10時～11時	
11月14日(水)	午前10時～11時	
● 12月3日(月)	午後1時30分～2時30分	
● 平成20年2月25日(月)	午後1時30分～2時30分	
3月24日(月)	午前10時～11時	

こんな制度も
あります

乳幼児医療費助成制度

乳幼児の保健対策の充実と保護者の経済的負担の軽減を図るため、市では医療費の一部を助成しています。

県内の契約医療機関で受診するとき、市から交付された「受給券」と健康保険証を提示すると自己負担が一定額または無料になりますので、あらかじめ受給券の交付を受けてください。

受給券の申請は、乳幼児が加入している健康保険証と印鑑、世帯全員の住民税課税証明書(平成18年1月1日に成田市に住民

登録がない人のみ)を持って、健康増進課(保健福祉館・下総・大栄分館)へお越しください。

なお、県内の契約医療機関以外および県外の医療機関で受診した場合は別の手続き(償還払い)で精算することができます。

対象＝小学校就学前の乳幼児の保険が適用される医療費
自己負担額＝通院…1回につき200円、入院…1日につき200円、調剤…自己負担なし

*ただし、乳幼児の属する世帯全員の住民税が非課税または均等割のみ課税の場合は自己負担なし

※くわしくは健康増進課(☎27-1111)へ。

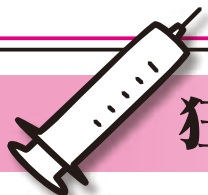

狂犬病の集合予防注射

11日から市内62カ所で実施

狂犬病の予防注射は毎年受ける必要があります。予防注射は、開業獣医師か表2の集合予防注射会場で受けてください。予防注射に掛かる費用は表1のとおりです。

- 開業獣医で予防注射を受ける人－注射が終わったら「注射済証」を持って、市の窓口で「注射済票」の交付を受けてください。
- 集合予防注射会場で予防注射を受ける人－市から送付された通知書（問診票を記入）を持参してください。また、注射と新規登録の手続きをする人は、飼い主の住所・氏名・電話番号・犬の種類・呼び名・生年月日・毛色・性別・体格を記入したメモを持参してください。
- ほかの市町村に登録のある犬を飼っている人－集合会場では受け付けできません。開業獣医で予防注射を受けるか、鑑札などを用意し、環境衛生課または下総・大栄支所生活環境課で登録の変更手続きを済ませた後、集合予防注射を受けてください。



予防注射にかかる費用(表1)

	新規	注射のみ
新規登録手数料	3,000円	－
注射済票交付手数料	550円	550円
注射代(獣医師会へ)	2,800円	2,800円
合計	6,350円	3,350円

平成19年度狂犬病集合予防注射日程表(表2)

月日	会場	時間	月日	会場	時間
4月11日(水)	三里塚第一公園(三里塚消防署隣)	9:30 ~ 10:50	4月19日(木)	美郷台地区会館	9:30 ~ 10:10
	西三里塚共同利用施設	11:00 ~ 11:40		引地近隣公園(吾妻ショッピングセンター隣)	10:25 ~ 11:35
	新駒井野共同利用施設	13:00 ~ 13:30		公津公民館	13:00 ~ 13:45
	遠山公民館	13:45 ~ 14:30		大作台公園(公津の杜4丁目)	14:00 ~ 14:30
4月12日(木)	いずみ聖地公園	9:30 ~ 10:00	4月24日(火)	橋賀台公園(橋賀台2丁目)	9:30 ~ 10:20
	大室共同利用施設	10:15 ~ 10:45		外小代公園駐車場(玉造2丁目)	10:35 ~ 11:30
	十余三共同利用施設	11:00 ~ 11:30		新山児童公園(玉造6丁目)	13:00 ~ 13:35
	中郷公民館駐車場	13:00 ~ 13:30		中台陸上競技場	13:50 ~ 14:30
4月13日(金)	土屋山車倉前	13:45 ~ 14:30	4月25日(水)	新田共同利用施設	9:15 ~ 9:35
	並木町公民館	9:30 ~ 10:10		吉岡第二共同利用施設	9:50 ~ 10:15
	飯田町琴平神社	10:25 ~ 11:30		大栄ニュータウン集会所	10:25 ~ 10:55
	八生公民館	13:00 ~ 13:20		吉岡ふれあい館	11:10 ~ 11:30
4月16日(月)	坂田ヶ池総合公園駐車場	13:30 ~ 13:50	4月26日(木)	津富浦第一農業集落センター	13:00 ~ 13:20
	船形公民館	14:05 ~ 14:30		稲荷山ふれあいの家	13:30 ~ 13:50
	JA成田市農業機械センター(宝田)	10:00 ~ 10:30		リバティヒル集会所	14:05 ~ 14:30
	豊住公民館	10:45 ~ 11:30		大栄十余三構造改善センター	9:15 ~ 9:35
4月17日(火)	磯部共同利用施設	13:00 ~ 13:30	4月27日(金)	多良貝共同利用施設	9:50 ~ 10:15
	成田国際文化会館玄関前	13:50 ~ 14:30		一坪田多目的集会施設	10:30 ~ 10:50
	常福寺(名木)	9:15 ~ 9:35		前林公民館	11:05 ~ 11:30
	青山コミュニティ	9:50 ~ 10:10		官林公民館	13:00 ~ 13:20
4月18日(水)	外記林団地入口広場	10:25 ~ 10:45	4月28日(土)	馬乗里スポーツ公園	13:35 ~ 14:15
	J Aかとり小御門出張所	11:00 ~ 11:30		柴田共同館	9:45 ~ 10:05
	日豊団地コミュニティ	13:00 ~ 13:25		奈土公民館	10:20 ~ 10:45
	ピバランドコミュニティ	13:35 ~ 13:55		長興院駐車場	11:00 ~ 11:30
4月18日(水)	成井コミュニティ	14:05 ~ 14:30	4月28日(土)	所二公民館	13:00 ~ 13:20
	高青年館	9:15 ~ 9:40		所公民館	13:35 ~ 13:55
	小浮コミュニティ	9:55 ~ 10:20		村田ふれあいの家	14:10 ~ 14:30
	大和田コミュニティ	10:30 ~ 10:50		大栄支所	9:15 ~ 10:15
	滑川共同利用施設	11:05 ~ 11:30		下総支所	10:35 ~ 11:30
	新川共同利用施設	13:00 ~ 13:20		成田市役所	13:00 ~ 14:30
西大須賀共同利用施設	13:30 ~ 13:55				
芙蓉邸街共同利用施設	14:10 ~ 14:30				

※くわしくは環境衛生課(☎20-1531)、下総支所生活環境課(☎96-1116)、大栄支所生活環境課(☎73-8062)へ。

自分に負けない強い心を持って

吾妻中学校野球部

わたしたち、吾妻中学校野球部は2年生10人、3年生7人の男子17人で活動しています。

普段の練習は、シートノックやトスバッティングなど基本練習を中心にしています。これからは、フリーバッティングや連携プレーなど、より実戦に近い形での練習にも取り組み、近隣の中学校との練習試合にも出掛ける予定です。



チームの絆を大切に

練習の持つ意味を考えて

指導してくださる顧問の大塚先生は、「部員それぞれが目標をしっかり持って、その目標を目指した練習を各自工夫して行うように」とおっしゃいます。先生の指導の下、わたしたちは与えられた練習を漠然とこなすのではなく、それぞれの練習が持つ意味をよく考えて取り組むようにしています。

また、部員それぞれが自分に足りないと思うところを、ランニングや素振りなど自主練習で補う

などしています。

そして、試合中のプレッシャーに打ち勝つだけでなく、自主練習や学業と部活動を両立するために「自分に負けない強い心」を持つように心掛けています。

これから公式戦が始まりますがこの部活動を通じて築き上げてきた絆を大切に、チーム一丸となって県大会出場を目指したいと思います。

また、今月には新入生も入部してくるので、その手本になるような精神力や技術を身に付けていこうと思います。

ひろば

手軽にヘルシーな家庭料理を

さくらの会(料理)

わたしたちは、毎月第4月曜日に中央公民館の調理室で家庭料理を楽しんでいるサークルです。教えてくれるのは、管理栄養士の資格を持つ、安藤保江先生。食材の生かし方など、専門家ならではの視点で的確にアドバイスしてくれます。

わたしたちが作っているのは、味はもちろん、カロリーや調味料にもこだわった体に優しいヘルシーメニューです。以前は、「1食あたり500キロカロリー・塩分は3・5グラムまで！」と意気込んでいたのですが、実際にはレパートリーが限られ、気持ちの上でも負担になってしまいました。

今は、「楽しく・おいしく食べる」とが「一番」と多少のカロリーオーバーには目をつぶっています。

今回は、桃の花の太巻き寿司と野菜たっぷりの吉野汁、デザート



このところみがポイントよ

にわらび餅を作ってみました。限られた時間の中、細かい作業の連続に



ヘルシー料理で健康に

苦労もしましたが、どうにか3品を完成。中でも、太巻き寿司は桃の花が鮮やかに彩られ、かわいらしく出来上がりました。肝心の味はというと、こちらも文句なしに合格点。今度は、家族一緒に挑戦してみたいと思います。

活動を通して、また、台所を預かる身として、あらためて感じるがあります。それは家庭料理の大切さ。加工品や冷凍食品が食卓に並ぶことが多い現在、食の安全や栄養のバランス、料理を通じて生まれる家族間のコミュニケーションなどが失われつつあります。家庭料理の持つ、そうした大切なものを若い人や子どもたちに伝えていく―それは、わたしたち大人の役割なんだと思います。手間はかかる必要はありません。まずは手軽にできるものから始めてみませんか。

家族や近所総出で キムチづくり

増田賢淑さん(本城)

わたしのふるまとは、韓国の首都ソウルの北に位置する抱川市です。昔は山に囲まれた静かな田舎でしたが、今では豊かな自然観光資源をもとに、韓国北部の経済・文化・観光の中心都市として生まれ変わりました。

町の景観が変わっても、変わらないのが人々の情の厚さや優しさです。韓国は両親や目上の人をとっても大切にしてお国柄。お正月にはチマチョゴリを着て、近所のお年寄りを年の順に一軒一軒挨拶に回ります。お礼に手に持ちきれないほどのお菓子を貰ったのを覚えています。また、正月料理の定番といえ「トック」。お雑煮のことで、どこの家庭でも作る韓国を代表する家庭料理の一つです。

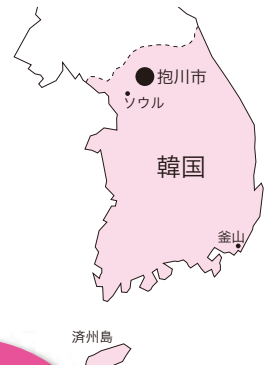

故郷の白菜畑で妹と

今でも忘れられないのが真冬のキムチづくり。一軒の家で白菜を二百〜三百個使います。家族はもちろんのこと近所の人にも協力してもらい一気に漬けます。現在ではキムチ専用の冷蔵庫があります。昔は庭に穴を掘り「はがり」と呼ばれる1m以上もある大きな陶器の入れ物に詰め保存しました。成田に移り住み約20年。生活環境が整備され、とても便利で住みやすい町だと感じています。自然が多くそしてきれいな町ですね。今では成田が第一のふるまです。

ふるさとトーク 141

韓国・抱川市

市民の

ペット大好き 106



富澤 清子さん(滑川)

りこ(メス)

よく食べ、よく眠る毎日を送っているりこの楽しみは、1日1回のお散歩。出掛ける時間を覚えていて、おねだりします。知らない人にはよく吠える活発な性格ですが、寂しがりな一面もあって、お客さんの帰り際には、引き止めるようにワンワン鳴いてお見送りするんですよ。

スクスクのびのび 330

徳村 花奈ちゃん(4歳・左)中台
岩立 優佳ちゃん(4歳・右)

好きな食べ物はチョコとぶどう!遊びはブランコとおはじきが好きなの。大きくなったら歯医者さんになりたいな。(花奈)

家族ごっこをして遊んだよ。私はおねえちゃんの役なんだ。今はプール教室を頑張っているの。もぐるのが楽しいな!(優佳)



埜 桃果ちゃん(6歳・左)中台
梨実ちゃん(3歳・右)

音楽が大好き!二人で歌ったり踊ったりして遊ぶのが楽しいよ。今はピアノを練習中なの。ピアノの先生みたいに上手に弾けるようになりたいな。梨実は私の真似っこが大好きなんだ。まるで私になりたいみたい!?

※「こんにちは赤ちゃん」はお休みします。

稲荷山遺跡出土の「七星剣」

下総歴史民俗資料館で特別展示

市内稲荷山遺跡から出土した七星剣が、3月6日から18日まで下総歴史民俗資料館で一般公開され、貴重な出土品を一目見ようと期間中大勢の人が訪れました。七星剣とは、刀身に北斗七星の象嵌があしらわれたもので、国宝の「聖徳太子御佩用の剣（四天王寺伝来）」が特に有名。国内では、数振りが確認されていますが、すべて伝世品で発掘調査により出土したものは今回が初めてです。11日には、職員による展示解説も行われ、会場を訪れた人たちは、七星剣にまつわる謎めいた話に聞き入り、悠久のロマンに想いを馳せていました。



じつと七星剣を覗き込む見学者



平安時代のもものと推定される稲荷山遺跡から出土した七星剣

住民票と印鑑登録証明書

自動交付機の導入で便利に

市役所1階市民課前ロビーと三里塚コミュニティセンターに、住民票の写しと印鑑登録証明書が取得できる自動交付機が設置され、3月1日から稼動しています。自動交付機を利用するには、暗証番号が登録された専用カードを事前に取得する必要がありますが、申請書の記入が不要になるなど、待ち時間も大幅に短縮できます。自動交付機利用者の一人目となった公津の杜の杜川さんは「簡単な操作で、すぐに取れました。待たなくて済むのがいいですね」と話していました。



タッチパネルで簡単に発行

公津の杜小学校校歌校章制定式

新学期に向けて校歌と校章が完成

昨年4月に開校した公津の杜小学校の校歌と校章が決まり、3月6日、全校児童が参加して制定式が行われました。式典では、「ひかりかがやく公津の杜よ」で始まる校歌の作詞を手掛けた(財)東京子ども図書館理事長松岡享子先生と作曲を手掛けた桐朋学園大学講師塩崎美幸先生、校章をデザインした公津の杜小の武田涼先生からそれぞれ作成に込めた思いが語られました。また、全校児童による合唱に続き、代表して6年の鈴木健太さんと5年の鈴木美樹さんが「校歌と校章に込められた思いを受け取り、いつまでも大切にしていきます」と決意を語りました。



校歌・校章に込めた思いを大切に

県内外から大勢の参拝客が

ほむすのかみ まつ
火結神を祀り、昔から「火伏せの神様」として知られる宝田の愛宕神社と医王寺で2月24日、盛大に祭礼が行われ、印旛郡内はもとより県内や茨城県などから約5、000人以上の参拝客が訪れました。中でも千葉市からは大型バスを連ねてやって来るほどで、それは戦時中の空襲の際、大火が愛宕様のお札が貼ってある家の手前で鎮火したという霊験談によるのだとか。当日の参道には露店が並び、普段静かな田園地帯がとてにぎわいました。



信者であふれる医王寺



人波が絶えない愛宕神社

消費者講演会“健康は笑いから”

笑いは健康のみなもと

落語家の三笑亭夢之助さんを講師に迎え、“健康は笑いから”をテーマに消費者講演会(主催は成田市・東京電力株式会社成田支社)が、3月10日に市役所で開催されました。講演の内容は、長寿世界一だった泉重千代さん^{はなし}取材した話や認知症に関するデータや予防について、噺家ならではの洒落やユーモアを効かせた話術で会場を爆笑の渦に包みました。



三笑亭夢之助さん



満員となった会場が笑いで包まれる



嵐の後に希望の光が差し込んで

第8回演劇フェスティバル

成田市民劇団 創作劇 「川のこちらの…」

3月3日と4日の両日、第8回演劇フェスティバル「NARITA ACT WAVE」が開催され、会場の国際文化会館には2日間で約800人の観客が詰め掛けました。今回の演目は、一般公募で集まった成田市民劇団による創作劇第2弾「川のこちらの…」。昨年から約半数の団員が残ったことで、前回よりもさらに密度の濃い練習を重ねてきました。物語は、死後の世界の三途の川のほとりへ、まだ死んでいない女の子が来てしまったシーンから展開。いじめ問題なども絡めた暗くなりそうなテーマを明るく希望に満ちた結末へと、熱演で力強く引っ張っていった劇団員。終演後、観客を見送る彼らの目には、やり遂げた涙が光っていました。

転入・転居・転出届

手続きは 市民課・支所住民課で

世帯全員または世帯員の住所が変わったときは、市民課(市役所1階)、下総支所住民課、大栄支所住民課または市民課赤坂分室(中央公民館内・☎26・33327)で手続きをしてください。

市外から成田市内に引越しをしたときは、実際に住み始めてから14日以内に転入の手続きをしてください。前住所地の市区町村が



発行した転出証明書が必要です。

成田市内で引越しをしたときも、実際に住み始めてから14日以内に転居の手続きが必要です。

市外に引越すときは、あらかじめ予定日の14日以内に転出の手続きをしてください。なお、忙しくて手続きができなかった人は、新しい住所に引越してから14日以内に手続きをしてください。転出証明書をお渡しします。

手続きは、原則として本人または同一世帯の人がしてください。本人または同一世帯の人が手続きできない場合は、代理人による委任状が必要となります。異動者の氏名、生年月日、異動日、新・旧住所、新・旧世帯主氏名を確認して手続きしてください。届け出時には、本人確認をさせていただきます。免許証や保険証などをお持ちください。

窓口は、4月下旬まで大変込み合いますので、ご了承ください。特に、月曜日は混雑が予想されます。

※くわしくは市民課(☎20・1525)、下総支所住民課(☎96・1115)、大栄支所住民課(☎73・8067)へ。

水道料金の納付

支払いは期限内に

水道事業は、皆さんの水道料金で運営されています。水道料金が納期内に納められなかった場合、督促状や給水停止予告書を送付しています。それでも納入されない場合は、給水を停止する場合がありますのでご注意ください。

水道料金の支払いは、金融機関などの窓口でもできますが、便利で確実な口座振替をお勧めします。

手続きは、金融機関などの窓口へ領収書または水道使用量のお知らせと口座届出印を持参してください。

※くわしくは水道部業務課(☎22-0209)へ。

共同墓地

整備工事に補助金が

市では、既存の共同墓地の整備工事に要する費用に対して、補助をしています。

●対象墓地 区・自治会・管理組合、または5世帯以上で管理する墓地

●対象工事 墓地内通路、排水設備、塀、擁壁などの20万円以上の費用が掛かる工事

●補助額 150万円を限度に、工事費の半額(騒音地域は、補助金の限度額が異なります)

※補助を受けるには手続きが必要ですが、着工する前に環境衛生課へ相談してください。くわしくは同課(☎20・1531)へ。

し尿のくみ取り

引越してきたら 申し込みを

成田市に引越してきた人で、し尿のくみ取りを希望する人は、環境衛生課(下総・大栄地区は香取広域市町村圏事務組合)へ

申し込んでください。なお、市内で住所が変わる場合も必ず連絡するようにお願いします。

◆領収書を省略します

現在、口座振替により納付された市税などの領収証書は、預金通帳への記帳により省略しています。

4月から、し尿汲取手数料領収証書の発送も省略しますので、ご了承ください。

※くわしくは環境衛生課(☎20・1531)または香取広域市町村圏事務組合(☎0478-781181)へ。

農業用施設

付近では遊ばないで

農業用施設用の排水路などで人身事故が発生しています。

特に、休日や春休み期間は、幼児・児童の水難事故が予想されます。

用排水路や水門、揚排水機場などでは子どもたちが遊ばないように注意してください。

※くわしくは農政課(☎20・1542)へ。

6区画の受け付けを開始します

●受付日時 4月14日(土)・15日(日) 午前9時～午後4時(15日は午後3時まで)

●場所 いずみ聖地公園管理事務所(東和泉655)

●募集区画 4.m芝生墓地1区画、4.m普通墓地2区画、6.m普通墓地3区画

●申し込みのできる人 住民基本台帳、または外国人登録原票に登録され、市内に1年以上(4月1日現在)住んでいる人で、親族の焼骨を持っている人

●申し込み方法 印鑑と埋葬許可



管理の行き届いた墓地

証を持参し、管理事務所に用意してある所定の用紙を提出

●区画の決定 希望区画の申し込みが重複した場合は、4月15日(日)午後3時30分から抽選を行います。抽選後、書類審査を行います。使用区画を決定します

●料金 永代使用料と管理料を負担(墓地は分譲でなく、永久にお貸しするものです)

○永代使用料: 300,000円

く 636,000円(墓地の種類および面積による)

○管理料(単年または6年度分前納のどちらかを選択)

・芝生墓地 単年度5,880円、6年度分前納29,400円

・4.m普通墓地 単年度3,600円、6年度分前納16,800円

・6.m普通墓地 単年度5,400円、6年度分前納25,200円

※くわしくは環境衛生課(☎20-1531)へ。

設置費と維持管理費に補助します

◆設置費補助金

市では、合併処理浄化槽を設置する人に、設置費用の一部を補助しています(左表)。なお、単独処理浄化槽から合併処理浄化槽へ転換するときは、18万円を上乗せする転換補助金(新築・建て替えは除く)を、くみ取り便所から合併処理浄化槽へ転換するときは、10万円を上乗せする転換補助金(新築・建て替えは除く)を交付し

設置費補助金限度額

	合併処理浄化槽	高度処理室素除去型	高度処理室素・リン除去型
5人槽	342,000円	444,000円	528,000円
6・7人槽	414,000円	486,000円	693,000円
8～10人槽	537,000円	576,000円	963,000円
11～20人槽	939,000円	1,092,000円	1,092,000円
21～30人槽	1,566,000円	1,860,000円	1,860,000円
31～50人槽	2,058,000円	2,496,000円	2,496,000円

ます。なお、印旛河流域では、高度処理型合併処理浄化槽のみ設置費用の一部を補助しています。

◆維持管理費補助金

浄化槽を設置した人は、浄化槽が正常に機能するように、適正な維持管理(保守点検・清掃・法定検査)が義務付けられています。

市では、この維持管理費についても補助制度を設けています。補助額は人槽によって異なりますが、合併処理浄化槽の維持管理(保守点検・清掃)に掛った額の2分の1相当額(限度額あり)です。

老人保健の医療制度

こんなときには届け出を

老人保健制度は、各健康保険制度と連携しているものです。老人医療受給者の住所や健康保険が変わったときなどは、次のとおり届け出が必要です。いざというときに慌てないためにも届け出は忘れずにお願ひします。

老人医療受給者の届け出

こんなときには届け出を	必要なもの
市外から転入	健康保険証・負担区分等証明書
*市外へ転出	医療受給者証
*死亡したとき	医療受給者証
*住所が変わったとき	医療受給者証
加入している医療保険が変わったとき	健康保険証・医療受給者証
65歳以上で寝たきりなどになったとき	印鑑・健康保険証と身体障害者手帳、国民年金証書、診断書のいずれかの書類

*印のある届け出をする場合は、国民健康保険証と介護保険証も合わせてお持ちください

副市長に三谷千秋氏が就任

地方自治法の改正に伴い、4月1日付けで助役の名称が副市長に改められ、引き続き三谷千秋助役が副市長に就任しました。

なお、根本一彦助役は3月31日付けで退任されました。

※くわしくは人事課(☎20-1505)へ。

※くわしくは保険年金課(☎20-1547)へ。

心の健康、応援します

困りごと・悩みごと相談室

一人で悩んでいないで相談してみませんか？

毎日の生活の中で、疑問に思っていること、だれかに相談したいと思っていることはありませんか。市などでは、そんなあなたの要望に応え、各種相談を行います。相談は無料で秘密は厳守されます。この機会に日ごろ感じている疑問や悩みを解消してみてはいかがでしょうか。



相談日

* 市民生活相談の相談日は4月から月・金曜日になりました。

相談名	期日	時間	場所	問い合わせ先
市民生活相談(家事・民事)	月・金曜日*	9:00~16:00	市役所2階市民相談室	市民支援課市民相談室 ☎20-1507 ※裁判所で係争中の事件は除きます。法律相談5月分の予約は4月25日(水)から受け付けます。
法律相談(予約制・市内在住の人)	水曜日	13:00~16:00	〃	
もめごと・なやみごと・苦情相談(人権・行政相談)	24日(火)	10:00~15:00	市役所2階201会議室	
不動産相談	17日(火)	10:00~12:00	〃	
税務相談	17日(火)	10:00~15:00	市役所2階市民相談室	
外国人相談(英語・中国語・スペイン語・ポルトガル語)	13日(金)・27日(金)	13:00~16:00	市役所2階201会議室	
市民よろず相談	21日(土)	13:00~16:00	中央公民館	県行政書士会印旛支部 作田義美さん ☎23-3286
税務支援センター(予約制)	11日(水)・25日(水)	10:00~15:00	県税理士会成田支部(飯田町157-4)	県税理士会成田支部 ☎28-0931
司法書士法律相談	18日(水)	18:00~20:00	保健福祉館	県司法書士会佐倉支部 石井滋さん ☎20-1810
女性就業(内職)相談(来所前に要電話)	水・金曜日	10:00~16:00	市役所2階女性就業相談室	商工観光課 ☎22-1111 内線2724
高齢者職業相談	月~金曜日	8:30~17:00	市役所2階高齢者職業相談室	商工観光課 ☎22-1111 内線2725
消費生活相談	月~金曜日	10:00~16:00	消費生活センター(市役所2階)	消費生活センター ☎23-1161
商工業者法律相談(予約制)	4日(水)	10:00~12:00	商工会館2階相談室	商工会議所 ☎22-2101
年金相談	水曜日	10:00~15:00	市役所1階相談室	保険年金課 ☎20-1526
心配ごと相談	木曜日	10:00~15:00	保健福祉館	社会福祉協議会 ☎27-7755
	13日(金)	10:00~15:00	下総地域福祉センター	
	6日(金)	10:00~15:00	大栄地域福祉センター	
酒害相談	5日(木)・19日(木)	9:00~12:00	保健福祉館	〃
家庭児童相談	月~金曜日	9:00~16:00	市役所1階家庭児童相談室	児童家庭課 ☎20-1538
戦没者遺族相談	23日(月)	10:00~15:00	市役所1階相談室	社会福祉課 ☎20-1536
健康体力相談	3日(火)	9:00~12:00	市体育館	市体育館 ☎26-7251
就学相談(予約制)	月~金曜日	9:00~17:00	成田市教育センター	教育センター ☎20-2922
教育相談(予約制)	火曜日(3日は休み)	9:00~16:00	〃	〃
教育相談(不登校相談も)	月~金曜日	9:00~17:00	成田市ふれあいる一む21	教育相談室 ☎22-5100

携帯電話のインターネットトラブル



Q 春から子どもに携帯電話を持たせる予定です。ニュースなどでトラブルを聞きますが、具体的にどのような事例があるのでしょうか。

A **ワンクリックサイトの不当請求**
友人を装ってメールを送り、消費者が返信したり添付されたホームページアドレスをクリックしたりすると、突然アダルト系サイトの登録画面となり「登録ありがとうございます」などと表示され料金を請求されるという手口です。このほかにも広告や無料という表示を見てアクセスすると同様の結果になることもあります。この場合、消費者には申し込みの意思はなく、契約は成立していない可能性があるため、消費生活センターに相談しましょう。

ネットショッピング・オークション

代金を前払いしたが、商品が届かない。ホームページが消えて連絡もつかないという手口です。インターネット取引は手軽で便利ですが、顔の見えない取引のため信頼できる相手かどうか判断するのは難しいことです。被害に遭わないためには前払いしない、相手の住所・氏名・固定電話番号を確認し評判なども事前に調べ、印刷・保存するなどの注意が最低限必要です。

掲示板でのひぼう・中傷

匿名であるため、トラブルが発生するとエスカレートする傾向があります。ネット上でも相手を思いやる気持ちとルール、マナーを守ることが大切です。

社会経験が少なく、善悪の判断や危険を察知する力が弱い子どもたちへは親や周りの大人たちが目を配り、指導することが大切です。使用にあたってのルールを親子で話し合しましょう。

※くわしくは消費生活センター(☎23-1161)へ。

「コマメ生活」のススメ

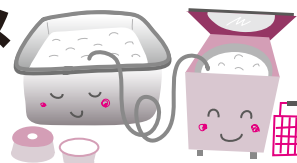

地球温暖化防止のため、「コマメ生活」を実践することが環境省によって提唱されています。この取り組みは、生活習慣を「コマメ」に見直し、地球温暖化の原因となるCO₂(二酸化炭素)を減らしていこうというもので、具体的には以下の10項目を推奨しています。

- ①お風呂の残り湯を「コマメ」に洗濯に使おう
 - ②冷暖房は「コマメ」に1℃控えよう
 - ③主電源を切って、「コマメ」に節約
 - ④テレビは見たい番組だけ選んで「コマメ」に節電
 - ⑤「コマメ」に買い物袋を持ち歩こう
 - ⑥夜中のジャーの保温を「コマメ」に止めよう
 - ⑦シャワーを1日1分「コマメ」に節水
 - ⑧「コマメ」に1日5分間アイドリングストップ
 - ⑨車の運転を控えて「コマメ」にバスや自転車を利用しよう
 - ⑩家族同じ部屋で団らんして「コマメ」に節約しよう
- 暮らしの中のちょっとした節約や工夫の積み重ねが、地球温暖化の原因となるCO₂の減少に繋がります。できる項目から一つずつ実行に移してみましょう。
- ※くわしくは環境計画課(☎20-1533)へ。

ご存知ですか「AED」

心疾患による突然死には心室細動などによる心停止が大きく関与しているといわれています。自動体外式除細動器(AED)はこの心室細動を電気ショックによって除去し(除細動)心臓を正常な状態に戻す医療機器です。

AEDはコンピュータが自動的に心電図を解析し、必要な処置を指示してくれますので、一般の人でも音声ガイドに従い、簡単に操作を行う

ことができます。このAEDは市役所をはじめとした主要な施設に設置が進んでいます。

AEDを貸し出します

市では5月1日から市内で開催する行事にAEDの貸し出しを開始します。

貸出期間＝7日以内

貸出条件＝①市内の区、自治会や市内で活動する団体が行う行事で、

市民が参加し、営利を目的としないこと②行事の期間中、医師または普通救命講習などの修了者が常駐していること

申し込み方法＝所定の貸出申込書に必要な事項を書いて7日前までに防災対策課(市役所4階)へ。申込書は防災対策課で配付しているほか、市ホームページ(<http://www.city.narita.chiba.jp>)からもダウンロードできます。

※くわしくは防災対策課(☎20-1523)へ。

国民健康保険

加入・脱退の届け出が遅れると 思わぬ負担が!



退職などで職場の健康保険から脱退した場合、国民健康保険への加入の届け出が必要です。これは、本人の加入意思にかかわらず、またお医者さんにかからなくても、加入しなくてはならない制度(国民皆保険)だからです。

保険税も同時に、加入義務の生じた月からさかのぼって課税されます。届け出が遅れ、過去の分から一度にまとめて納めることになると、大きな負担となります。また、医療機関では、保険証の提示がなければ、特別の理由がない限り、全額自己負担となってしまいます。さらに、健康保険の適用がないと、かなり割高

になる場合もあります。

急病やけがをしたときに慌てないためにも、お早め(14日以内)に市の窓口で手続きをし、保険証を受け取ってください。

また、就職などでほかの健康保険に加入し、国保の資格が無くなったにもかかわらず、国保の保険証を使って診察を受けると、後日その医療費を返還することになり、一度に多額の負担となる場合もあります。

加入と同様に、脱退の手続きもお忘れなくお願いします。

こんなときには14日以内に保険年金課へ届け出を!

	こんなとき	持っていくもの
国保に加入	ほかの市区町村から転入して来たとき	転出証明書、写真付き身分証明書 ※1
	ほかの健康保険などを脱退したとき	健保などの離脱証明書、写真付き身分証明書 ※1
	生活保護を受けなくなったとき	保護廃止決定通知書、写真付き身分証明書 ※1
	子どもが生まれたとき	母子健康手帳、保険証、印鑑、世帯主の通帳 ※1
国保を脱退	外国籍の人が加入するとき	外国人登録証、パスポート ※1
	ほかの市区町村へ転出するとき	保険証 ※2
	ほかの健康保険などに加入したとき	国保と健保などの両方の保険証 ※2
	生活保護を受け始めたとき	保護開始決定通知書、保険証 ※2
	死亡したとき	葬祭日時を証明するもの、保険証、印鑑、喪主の通帳 ※2
そのほか	外国籍の人が脱退するとき	外国人登録証、保険証 ※2
	退職者医療制度に該当するとき	保険証、年金証書
	住所・世帯主・氏名・続柄などが変わったとき	保険証
	保険証を無くしたとき・汚して使えなくなったとき	写真付き身分証明書、印鑑
	長期出張などで別個の保険証が必要なとき	保険証、印鑑
	修学のため市外で居住するとき	保険証、在学証明書、印鑑

※1 同じ世帯で国民健康保険の加入者がいる場合は、その保険証をお持ちください

※2 高齢受給者証の交付を受けている人は、受給者証をお持ちください

国民年金

4月から保険料が変わります

国民年金保険料が4月から14,100円に引き上げられます。現金払いでの前納を希望する人は、4月に社会保険庁から郵送される納付書で4月30日(今年は30日が休日のため5月1日(火))までに最寄りの金融機関や郵便局、コンビニエンスストアで納めてください。

※4月中旬を過ぎても納付書が届かない場合は佐原社会保険事務所(☎0478-55-1661)へ連絡してください。



学生納付特例制度 卒業してから保険料を後払い

学生納付特例制度は学生で国民年金保険料を納められないとき、保険料納付を猶予し、卒業してから後払い(追納)できる制度です。手続きは年金手帳、学生証(写しでも可、ただし有効期限が裏面に記載されているものは、裏面の写しが必要)、印鑑(本人が署名する場合は不要)を持って保険年金課および各支所住民課へ。申請は毎年度必要です。

age Board

成田の観光をPR 「ちばデスティネーションキャンペーン」

県では、国内最大規模の観光キャンペーン「ちばデスティネーションキャンペーン(DC)」を開催し、 市でもこの期間中にさまざまな催しを実施しています。

期間＝4月30日(月)まで

内容

- 成田山新勝寺特別企画
(新勝寺企画課 ☎22-2111)
 - 成田太鼓祭
(成田観光館 ☎24-3232)
 - 不動の大井戸茶会
(社)成田市観光協会 ☎22-2102
- ※くわしくは商工観光課(☎20-1540)へ。

4月から一部変更します 「指定避難場所」

指定避難場所が一部変更となります。新たに「成田市立美郷台小学校」を避難場所に指定し、「大谷津運動公園」の避難場所の指定を解除します。

※くわしくは防災対策課(☎20-1523)へ。

★ 催し物

笛笛を鳴らして出発進行 「栗山公園のミニSL運行」

市では、栗山公園で次のとおりミニSLの運行を行っています。

運行日(雨天中止)

4月15日、5月27日、6月24日、7月29日、8月26日、9月23日、10月14日、11月25日、平成20年2月24日、3月23日の日曜日(12・1月の厳冬期は休み)

運行時間

- 4・5・6・9・10・11・2・3月＝午前10時～午後3時
 - 7・8月＝午前9時～正午
- ※栗山公園には駐車場がありませんので市役所の駐車場、または公共交通機関のご利用をお願いします。ミニSLへの乗車は無料です。くわしくは公園緑地課(☎20-1562)へ。

参道に響く太鼓の音色 「成田太鼓祭」

第19回成田太鼓祭が次のとおり開催されます。

期日＝4月14日(土)・15日(日)

時間＝午前10時～午後7時(15日は午後5時まで)

会場＝JR成田駅～成田山新勝寺門前(表参道)、成田山新勝寺境内

内容

- 千願華太鼓…両日とも午前10時から新勝寺大本堂前で。300人以上が一斉に太鼓を打つ勇壮な演奏



迫力に満ちた和太鼓の演奏

- 成田山千年夜舞台…14日(土)午後5時から新勝寺特設舞台。かがり火に照らされた幽玄な雰囲気の中で迫力あるステージを展開
- 太鼓パレード…15日(日)午後3時から表参道。太鼓チームと踊りチームによるにぎやかなパレード
- ミニイベント…門前骨とう市、子ども向けの小動物園、ファーマーズマーケットなど

交通規制＝午前9時45分から午後7時30分(15日は午後5時30分)まで、表参道で

※くわしくは成田太鼓祭実行委員会事務局(成田観光館・☎24-3232)へ。

飼い主の皆さんへ

犬のフンは、飼い主が責任をもって始末しましょう。ごみとして出す場合は、新聞紙などで包み、ごみ収集袋(燃やせるごみ)に入れて集積所へ出してください。



移動図書館巡回日程

利用日時	駐車場所
2:10～2:30	長沼共同利用施設
13日(金) 2:50～3:10	長田共同利用施設
27日(金) 3:25～3:45	赤荻保育園
4:00～4:30	土屋公園
2:00～2:20	さき山第一街区公園(宗吾台)
6日(金) 2:40～3:00	並木町公民館
20日(金) 3:10～3:30	大久保台地区集会場
3:40～4:10	公津の杜公園

※雨天などの場合は中止することがあります。くわしくは市立図書館(☎27-4646)へ。
今月の図書館休館日＝2日(月)・9日(月)・16日(月)・23日(月)・27日(金)(館内整理日)・30日(月)



日曜映画会

視聴覚サービスセンター・☎27-2533

- ◇4月7日(土)・8日(日)＝「チキン・リトル」
2005年・アメリカ・アニメ・吹き替え
 - ◇4月14日(土)＝「時をかける少女」
2006年・日本・アニメ
 - ◇4月15日(日)＝「マラソン」
2005年・韓国
 - ◇4月22日(日)＝「二十四の瞳」
1954年・日本
- ◆入場は無料・上映は午後2時から、会場は市立図書館2階視聴覚ホール

航空機騒音測定結果 平成19年2月分

測定局	WECPNL	測定局	WECPNL	測定局	WECPNL
竜台	67.9	荒海	76.9	大室	71.3
北羽鳥	72.4	幡谷	70.1	大室(NAA)	75.0
北羽鳥北部	70.3	成毛	71.7	堀之内	73.7
新川	70.4	飯岡	74.7	馬場	71.3
猿山	60.2	大生	74.8	新田(NAA)	69.4
滑川	67.9	土室(東)	75.2	新田	71.7
下総	69.8	土室(NAA)	69.1	遠山	75.0
四谷	69.7	芦田	78.6	本三里塚	77.8
長沼	72.1	押畑	65.5	三里塚	86.6
磯部	72.3	野毛平工業団地	74.4	御料牧場記念館	72.0
水掛	69.9	赤荻	74.9	本城	71.9
高倉	72.2	下金山	68.0	南三里塚	74.0
内宿	66.7	野毛平	75.9		

※WECPNLとは、航空機騒音の特異性、継続時間、昼夜の別なども加味したうるささの単位。この数値は速報値です。くわしくは空港対策課(☎20-1521)へ。



お知らせ

4月1日から利用できます 「JR久住駅前駐輪場」

場所＝久住駅前ロータリー横
駐輪可能台数＝自転車150台、原動機付自転車12台
利用料＝無料
※駐輪するときは、ほかの利用者の迷惑にならないよう必ずラックに入れ、盗難やいたずらを防ぐためワイヤー錠などによる二重ロックをお願いします。くわしくは交通防犯課(☎20-1527)へ。

下総・大栄商工会の合併により 「成田市東商工会が発足」

4月1日に大栄商工会と下総商工会が合併し、成田市東商工会になりました。合併後は旧大栄商工会が本所、旧下総商工会が支所になり、住所や電話番号に変更はありません。※くわしくは成田市東商工会(☎73-2205)または同下総支所(☎96-2839)へ。

充実した子ども会活動に向けて 「市子連加入と市バス利用」

成田市子ども会連絡会(市子連)は、市内の子ども会が集まり、組織される社会教育団体です。市子連に加入すると、安価な活動保険の加入や市子連主催事業への優先的な参加ができ、活動助成が受けられるなど、より充実した子ども会活動が可能になります。また、今年の4月から子ども会の市バス利用については、市子連への加入が条件となります。これは、行財政改革の一環としてバスの運行業務を民間会社に委託することに伴い、新たに団体利用の基準を設けたことによるものです。加入のメリットをご理解いただき、子ども会活動を充実したものにするため、市子連への登録をお願いします。※市子連への加入、市バスの利用方法についてくわしくは生涯学習課(☎20-1583)へ。

お届けします 「広報なりた」

市では、新聞を購読していないため広報紙を見ることができないという人に、宅配便で「広報なりた」をお届けしています。希望する人は、広報課まで住所・氏名をご連絡ください。また、ご近所や知り合いの人で広報紙が届いていないという人がいたら、ぜひこのサービスを教えてください。※1冊で1年分の広報なりたを綴ることのできるファイルを無料でお分けしています。配布場所は市役所や各公民館などです。くわしくは広報課(☎20-1503)へ。

インターネットでの利用が可能に 「市体育施設の利用状況検索・予約」

6月から、市ホームページで市の体育施設の利用状況検索・予約が可能になります。利用状況検索の対象施設
○中台運動公園内体育施設(体育館・テニスコート・野球場・球技場・陸上競技場)
○大谷津運動公園内体育施設(野球場・多目的広場・テニスコート)
○北羽鳥多目的広場
○久住テニスコート
インターネット予約の対象施設
○中台テニスコート
○大谷津テニスコート
○久住テニスコート
※上記施設の利用者は現在の登録番号が変わりますので、必ず新規登録してください。くわしくは市体育館(☎26-7251)へ。

ご活用ください 「中小企業資金融資制度」

対象＝市内で1年以上同一事業を営む中小企業の経営者
資金の種類と限度額
○設備資金…3,000万円
○運転資金…1,500万円
○特別小口資金(運転・設備)…750万円
○季節資金…300万円
※くわしくは商工観光課(☎20-1540)へ。

ゴールデンウィークに開館します 「大栄B&G海洋センター」

大栄B&G海洋センターでは、ゴールデンウィーク期間も次のとおり開館しますのでご利用ください。開館日＝5月2日(水)～6日(日)
対象施設＝アリーナ・武道場・会議室、運動場(多目的広場)、テニスコート4面
※くわしくは大栄B&G海洋センター(☎73-5110・月曜日は休館)へ。



ぜひご利用ください

宿泊料金の一部を助成します 「臨海宿泊施設」

市が契約した臨海宿泊施設を市民の皆さんが利用した場合、宿泊料金の一部を助成しています。対象＝市に住民登録または外国人登録をしている人
助成額＝中学生以上2,500円、小学生2,000円(1年度につき1人1回まで)
契約施設
○休暇村館山…☎0470-29-0211
○蓮沼ガーデンハウスマリーノ…☎0475-86-2511)
○のさか望洋荘…☎0479-67-3511
○鶴原民宿組合…☎0470-76-0436
○岩井民宿組合…☎0470-57-2088
利用方法＝直接宿泊施設に予約した後、印鑑を持参して生涯スポーツ課(市役所5階)へ申請して利用券を受け取ってください(利用券を宿泊施設に提出すると料金が割り引かれます)※くわしくは同課(☎20-1584)へ。

市体育館の月曜日開館

第1月曜日を除いた月曜日に、市体育館を開館(試行)しています。ぜひ、ご利用ください。※くわしくは市体育館(☎26-7251)へ。

age Board

レベルアップのチャンス 「春季プロテニススクール」

日時＝4月29日(日・祝) 午前9時集合
会場＝中台テニスコート
参加資格＝市内に住んでいる人または協会加盟クラブ員で12歳以上の初級～中級者
定員と参加費＝50人(先着順)・一般1,000円、高校生以下500円
申し込み方法＝電話で市体育協会事務局(生涯スポーツ課・☎20-1584)へ
※くわしくは市テニス協会事務局・長滝さん(☎27-7656)へ。

陸上自衛隊の新制度 「防衛省予備自衛官補」

普段は社会人としてそれぞれの職業に従事し、3年以内に50日間の訓練を受けて任官される予備自衛官補を次のとおり募集します。
応募資格＝18歳以上34歳未満の人身分＝非常勤の特別職国家公務員
受付期限＝4月9日(月)まで
試験日＝4月14日(土)～16日(月)のうち指定する日
※くわしくは自衛隊成田地域事務所(☎22-6275)へ。

2,600人が活動しています 「交通安全推進隊」

身近な地域でボランティアとして交通安全活動を実践する「交通安全推進隊」を募集します。
現在約2,600人が、通学路での街頭指導や高齢者の自宅を訪問しての啓発など、身近な地域の交通安全活動に熱心に取り組んでいます。隊員には、ボランティア保険の加入や帽子の支給などを行います。
応募資格＝平成3年4月1日以前に生まれた人で、県内に居住、勤務または通学している人で月1回以上活動を行うことができる人
活動内容＝小学校区などを単位に通学路での街頭活動や高齢者宅の訪問など日常的な活動
登録期間＝7月1日から1年間
募集期間＝4月9日(月)～5月10日(木)
応募方法＝北総県民センター県政情報課、市交通防犯課(市役所4階)および成田警察署に置いてある応募用紙または県ホームページ(<http://www.pref.chiba.lg.jp>)で応募
※くわしくは北総県民センター県政情報課(☎043-483-1122)または県交通安全対策課(☎043-223-2263)へ。

挑戦してみませんか 「春季バウンドテニス教室」

日時＝5月16日～6月13日の水曜日(全5回) 午前10時～11時30分
会場＝市体育館アリーナ
参加費＝300円(1回当たり)
※ラケットは事務局で用意します。申し込みなどくわしくは市レクリエーション協会事務局(生涯スポーツ課・☎20-1584)へ。

オカリナを演奏してみよう 「シニア教養講座」

日時＝5月18日～平成20年3月7日の第1・3金曜日(全16回)
時間＝午後1時30分～3時30分
会場＝保健福祉館
対象＝60歳以上の市民
定員＝20人(応募者多数は初めての人を優先して抽選)
参加費＝無料(教材費は実費)
申し込み方法＝4月27日(金)(必着)までにはがきに住所・氏名・年齢を書いて老人福祉センター(〒286-0003台方1561-1)へ
※くわしくは同センター(☎26-0236)へ。

スポーツ教室に参加しませんか

市体育協会では、スポーツ教室の参加者を募集します。申し込みは各会場で行います。

種 目	日 時	会 場	対 象
バドミントン	水曜日 午後7時～9時	市体育館アリーナ	成人の初級者
	土曜日 午後5時～9時		小・中・高校生
	金曜日 午後7時～9時	高岡小学校	小学生
剣 道	火・金曜日 午後6時～8時30分 日曜日 午前9時～正午	市体育館剣道場	小学生以上の市民(日曜日は小学生のみ)
柔 道	火・土曜日 午後5時30分～8時	市体育館柔道場	小学生
合 気 道	水・金曜日 午後6時30分～8時 日曜日 午後2時～3時30分	市体育館柔道場	市内在住・在勤の小学4年生以上
弓 道	日曜日 午前9時～正午	市体育館弓道場	市内在住・在勤の高校生以上(初心者は土曜日、水曜日の午前になります)
	土曜日 午後5時～9時		
	水曜日 午前9時～正午・午後5時～9時		
相 撲	土曜日 午前9時～正午	相撲場	小・中学生
空 手 道	日曜日 午後3時～5時	市体育館剣道場	小学生以上
	水曜日 午後7時～9時	市体育館柔道場 印東体育館	
なぎなた	日曜日 午後1時～3時 木曜日 午後1時～3時	市体育館剣道場	小学生以上
居 合 道	土曜日 午後6時～9時	市体育館剣道場	一般成人
ラグビー	日曜日 午前9時から	加良部小学校	3歳～中学3年生

※各教室には、参加費(保険料・事務連絡費など)が必要です。くわしくは市体育協会事務局(生涯スポーツ課・☎20-1584)へ。



募 集

ニュージーランドで国際交流 「2007NARITA少年の翼」

「2007NARITA少年の翼」の団員として、友好都市のニュージーランド・フォクストンと一緒に国際交流をしてみませんか。

期間=7月31日(火)~8月7日(火)(ホームステイを含む)

派遣先=ニュージーランド・フォクストン
国内研修=宿泊研修を含め5回程度

応募資格=市内に住む小学5年~中学2年生で、事前研修に参加し、規律ある団体生活に適應できる人

定員と参加費=24人(応募者多数は抽選)・13万円程度

応募方法=各公民館または(社)成田青年会議所事務局(〒286-0026 本町342)に置いてある「2007NARITA少年の翼団員参加申込書」に必要事項を書いて、4月13日(金)(必着)までに直接または郵送で事務局へ

※くわしくは(社)成田青年会議所事務局(☎23-1900、土・日曜日は休み)へ。

ジャンプシュートが炸裂 「小学生ハンドボール教室」

期日=4月28日(土)

時間=午前10時から

会場=市体育館アリーナ

対象=市内の小中学生

参加費=500円(保険代)

※申し込みは4月26日(木)までに市ハンドボール協会事務局・岡本さん(☎26-2162)へ。

緑道はバイク禁止

緑道は歩行者と自転車の専用道路です。バイクの乗り入れは禁止ですので、絶対にやめましょう。

税のスペシャリスト 「平成19年度国税専門官」

国税局や税務署において、税のスペシャリストとして法律・経済・会計などの専門知識を駆使し、適正・公平な課税を維持して租税収入を確保するための事務を行う国税専門官の採用試験を次のとおり実施します。

受験資格

○昭和53年4月2日から昭和61年4月1日生まれの人

○昭和61年4月2日以降生まれの人で次の要件に該当する人

イ大学を卒業した人および平成20年3月までに大学を卒業する見込みの人

ロ人事院がイに掲げる人と同等の資格があると認める人

受付期間=4月2日(月)~13日(金)(土・日曜日は除く)

試験日

○第一次試験…6月10日(日)

○第二次試験…7月23日(月)~26日(木)のうち指定する日

※くわしくは成田税務署総務課(☎28-5151 内線311)へ。

新緑の下総を歩こう 「ウォークラリー大会」

日時=5月13日(日) 午前9時15分から

対象=5人以内で編成された小学生以上のチーム

コース=下総方面

参加費=小・中学生300円、16歳以上500円(参加賞・賞品あり)

※申し込みは5月2日(水)までに市レクリエーション協会事務局(生涯スポーツ課・☎20-1584)へ。

シャトルが飛び交う 「春季バドミントン大会」

期日=5月6日(日) 午前8時30分から

会場=市体育館アリーナ

対象=高校生以上

参加費(1人あたり)=一般1,500円、学生1,000円

競技方法=ダブルス(ラリーポイント)

※申し込みは4月27日(金)までに市体育協会事務局・生涯スポーツ課(☎20-1584)へ。

農作物を育てる喜びを 「親子体験農業教室」

対象=市内に住む小学生とその家族
定員=35家族(応募者多数の場合は、初めての家族を優先して抽選)

内容=サツマイモ、落花生、ナシ、イチゴなどの植え付けと収穫(年間数回)

参加費=年間10,000円(1家族当たり)

申し込み方法=4月27日(金)(必着)までに、往復はがきに住所・家族の氏名と年齢・電話番号を書いて、農業青年会議所事務局(〒286-8585 花崎町760農政課内)へ

※くわしくは同事務局(農政課・☎20-1542)へ。



実りの感動を

色とりどりの折り紙で 「かぶと・こいのぼりを作ろう」

期日=4月21日(土)

時間=午前10時~11時30分(受け付けは午前9時50分から)

会場=子ども館1階ふれあいひろば

内容=子どもの日にあわせ、かぶとやこいのぼりを作って遊ぶ

対象=小・中学生

定員=20人(先着順)

参加費=無料

※申し込みは直接または電話で子ども館(☎20-6300、月曜日・第3日曜日は休館)へ。

えほんとおそぼう 「0・1歳のおはなし会」

日時=4月13日(金) 午前11時から(20~30分)

会場=市立図書館1階おはなし室

対象=0・1歳児と保護者

定員と参加費=10組(先着順)・無料

※申し込みは午前9時30分から午後5時まで直接または電話で市立図書館(☎27-4646)へ。

保健インフォメーション

このコーナーの会場は保健福祉館です。問い合わせは健康増進課(☎27-1111)、保健福祉館下総分館(☎96-1108)・大栄分館(☎73-6881)へ。電話やFAX(27-1114)で健康に関する相談なども受け付けています。

▼一般健康相談	期日	時間	相談を受ける人
歯の健康相談	4月 4日(水)	午後1時30分～2時30分	歯科医師・歯科衛生士
こころの健康相談(予約制)	4月11日(水)	午後1時30分から	精神科医師・保健師
	25日(水)		カウンセラー・保健師
▼乳幼児健診・相談	期日	受付時間	対象
4カ月児育児相談	4月16日(月)	午前9時～9時30分 午後1時～1時30分	平成18年12月生まれ
10カ月児育児相談	4月18日(水)		平成18年 6月生まれ
1歳6カ月児健診	4月 5日(木)		平成17年 9月生まれ
3歳児健診	4月26日(木)	午後1時～2時	平成15年10月生まれ
2歳児歯科健診	4月12日(木)		平成16年 9月生まれ
からだの発達相談(予約制)	今月はありません		
こころの発達相談(予約制)	今月はありません		

- 母親学級(予約制)…主に初めて母親になる人が対象
- パパマクラス(予約制)…妊婦とその家族が対象
※日時などくわしくは健康増進課へ。
- 新生児訪問…生後28日以内の赤ちゃんが対象
※希望する人は新生児連絡票(母子健康手帳別冊1)を健康増進課へ送付。
- ポリオの予防接種…生後3～90カ月未満の乳幼児が対象
期日=4月6日(金)・9日(月) 受付時間=午後1時15分～2時
※問診票と母子健康手帳を持参。

献 血

日時=4月19日(木) 午前10時～11時45分、
午後1時～4時
会場=市役所1階ロビー

国保大栄診療所

臨時休診日(眼科)=4月20日(金)
※くわしくは同診療所(☎73-2333)へ。

急病診療所

☎27-1116/赤坂1-3-1(保健福祉館敷地内)

診療科目	診療日	診療時間
内科 小児科	毎日	午後7時～午後11時
外科	日曜日・祝日	午前10時～午後5時
歯科	日曜日・祝日	午前10時～午後5時 午後7時～午後11時



※来診前に、電話で症状を連絡してください。健康保険証を忘れずに。

日曜祝日診療機関

都合により休診する場合があります。来診前に電話で問い合わせてください。
成田病院(押畑・☎22-1500)
藤倉クリニック(幸町・☎22-1158)
聖マリア記念病院(取香・☎32-0711)
ひらの内科(ウイング土屋・☎23-8070)
大田クリニック
(午後1時まで・ウイング土屋・☎23-2100)
なのはなクリニック(午前中・吉岡・☎49-0533)

なかよしひろばからののお知らせ

このコーナーの問い合わせは児童家庭課(☎20-1538)、子ども館(☎20-6300)または三里塚コミュニティセンター(☎40-4880)へ。

行事名	会場	子ども館	三里塚コミュニティセンター	対象	時間
親子であそぼう会		4月18日(水)…エプロンシアター	4月19日(木)…エプロンシアター		午前10時30分～11時
読み聞かせ		4月11日(水)・25日(水)	4月12日(木)・26日(木)	市内に住んでいる乳幼児と親	午前11時～11時30分
身体測定		4月20日(金)	4月27日(金)		午前10時30分～11時30分
子育てひろば		4月14日(土)・28日(土)	—		午前10時～正午

■子育てひろばは次の会場でも開設しています。会場=中央公民館・遠山公民館 日時=4月7日(土)・21日(土) 午前10時～正午

介護予防教室（市委託事業）

65歳からの楽しい講座

対象＝市内に住む65歳以上の人（できるだけ毎回参加できる人）

■「シニアのためのらくらく健康体操（初級）」

①日時＝5月9日～7月25日の毎水曜日（全12回）午後2時～4時

会場＝三里塚コミュニティセンター

定員と参加費＝30人（先着順）・無料

②日時＝5月10日～7月26日の毎木曜日（全12回）午前9時30分～11時30分

会場＝大栄分館

定員と参加費＝20人（先着順）・無料

内容＝いすに座ってできる体操から始め音楽に合わせながら、自然と体力がついていくような構成になっています。体力測定あり

講師＝伊藤成子さん（フィットネスインストラクター）

持ち物＝動きやすい服装、室内履き運動靴（大栄分館のみ）・バレーシューズ不可）、タオル、バスタオル、飲み物（水分補給用）

■「音楽で心も体もリフレッシュ!!」

①日時＝4月23日、5月28日、6月25日の月曜日（全3回）午前10時～正午

会場＝保健福祉館

定員と参加費＝30人（先着順）・無料

②日時＝4月27日、5月25日、6月22日の金曜日（全3回）午後1時30分～3時30分

会場＝豊住公民館

定員と参加費＝30人（先着順）・無料

内容＝簡単な手足を使ったリズム体操、懐かしい歌の合唱、簡単な楽器を使った合奏

講師＝磯田公子さん（音楽療法士）

持ち物＝動きやすい服装、室内履き運動靴（豊住公民館のみ）、飲み物（水分補給用）

※申し込みなどくわしくは社会福祉協議会（☎27-7755）へ。

出産育児一時金

4月から受領委任払ができます

国民健康保険の出産育児一時金は、出産後に市に申請することで国保加入者の世帯主へ支給するものですが、4からは事前（出産予定日前1カ月内）に医療機関の同意を得て申請することで、市から医療機関へ直接支払うこと（受領委任払）ができるようになりました。

これにより、申請した人は出産に掛かった費用のうち、出産育児一時金の35万円を超える部分のみを医療機関へ支払えば済むことになります。

申請できる人＝国民健康保険加入者で国民健康保険税を完納している人

申請方法＝保険証、印鑑、出産予定日が確認できる書類を持って保険年金課（市役所1階）または各支所住民課へ。申請書を交付しますので、医療機関の同意欄など必要事項を記入のうえ、再度申請書交付窓口へ

※医療機関によっては受領委任払を利用できない場合があります。可否については医療機関でご確認ください。くわしくは保険年金課（☎20-1526）へ。

なりたファミリー・サポート・センター

地域で助け合いを

子育ての援助を行いたい人（協力会員）と受けたい人（利用会員）が会員となり、地域で相互援助活動を行う「なりたファミリー・サポート・センター」が発足します。

■主な利用内容

- 保育園・幼稚園・児童ホームへの送り迎え
- 保育施設終了後の子守り
- 産前・産後の家事援助
- 通院・冠婚葬祭時などの子守り など

【入会説明会・基礎研修会】

日時

○ 4月11日（水）午前9時～正午

○ 4月21日（土）午前10時～正午（入会説明会のみ）

会場＝保健福祉館

申し込み＝ボランティアセンター（保健福祉館内）

※くわしくはボランティアセンター（☎27-8010）へ。

はり・きゅう・マツサージ券

55歳以上の人を対象

対象＝市内に住む55歳以上で市税を完納している人（外国人登録をしている人を含む）

助成額＝1回につき1,000円（1カ月当たり2枚を交付）

利用方法＝市に登録している、はり・きゅう・マツサージ施術所で施術を受けるときに利用券を渡し、施術料金との差額を支払う

利用券の交付申請＝印鑑を持って高齢者福祉課（市役所議会議棟1階）または下総・大栄支所福祉課へ

※くわしくは高齢者福祉課（☎20-1537）へ。

在宅介護者の集い

リフレッシュ日帰り旅行

対象＝市内在住で在宅介護をしている人
期日＝5月2日（水）

集合時間と場所＝午前9時15分・保健福祉館ふれあいサロン（帰りは午後3時30分の予定）

行き先＝芝山仁王尊（芝山町）、国民宿舎サンライズ九十九里（九十九里町）

定員＝25人（先着順）

参加費＝1,500円（食事代など）

※申し込みは4月20日（金）までに社会福祉協議会（☎27-7755）へ。

一般健康相談

健康管理に役立てて

健康増進課では、市民の皆さんが日ごろ気になっている健康に関する相談に応じています。日程などは「広報なりた」毎号の保健インフォメーション（右ページ）でお知らせしています。予約の必要なものもありますので、ご注意ください。

またそれ以外でも、平日の午前9時～午後5時は、保健師・歯科衛生士・栄養士が電話で相談に応じていますので、気軽にご相談ください。面接での相談を希望する人は電話で予約をお願いします。

※くわしくは健康増進課（☎27-1111）、または下総分館（☎96-1108）・大栄分館（☎73-6881）へ。

22



市指定無形文化財の伊能歌舞伎

14日から「不動の大井戸茶会」

期日＝4月14日(土)～29日(日・祝)の土・日曜日
 時間＝午前10時～午後3時
 会場＝お不動様旧跡庭園(米屋総本店内)
 内容＝茶道会によるお茶会(のたて)が開催され、参加者には「大井戸の名水」をプレゼント
 参加費＝無料
 ※くわしくは市観光協会(☎22-2102)へ。



名水で入れたお茶を味わえます

<p>1 日</p> <p>取香の三番叟(県指定無形文化財/側高神社) 北羽鳥の獅子舞(市指定無形文化財/香取神社)</p>	<p>2 月</p> <p>固定資産帳簿類の閲覧(市役所2階資産税課) 水道水の排水作業(P22)</p>	<p>3 火</p> <p>成田のおどり花見(県指定無形文化財)</p>	<p>4 水</p> <p>歯の健康相談(P30)</p>	<p>5 木</p> <p>清明 美郷台小学校開校式 1歳6カ月健診(P30)</p>	<p>6 金</p> <p>ポリオの予防接種(P30)</p>	<p>7 土</p>
<p>8 日</p> <p>千葉県議会議員選挙(P3)</p>	<p>9 月</p>	<p>10 火</p>	<p>11 水</p> <p>狂犬病の集合予防接種(P15) なりたファミリー・サポート・センター入会説明会と基礎研修会(P31)</p>	<p>12 木</p> <p>読み聞かせ(P30)</p>	<p>13 金</p> <p>0・1歳のおはなし会(P29)</p>	<p>14 土</p> <p>成田太鼓祭(P26) 西大須賀神楽(市指定無形文化財/八幡神社・15日は耀庭神社)</p>
<p>15 日</p>	<p>16 月</p> <p>4カ月児育児相談(P30)</p>	<p>17 火</p> <p>リサイクル製品の販売(22日まで/午前9時・リサイクルプラザ)</p>	<p>18 水</p> <p>親子であそぼう会「エプロンシアター」(P30)</p>	<p>19 木</p> <p>献血(P30)</p>	<p>20 金</p> <p>穀雨 母子総合相談(P14) 有害鳥獣の捕獲(7月20日まで/市街地を除く市内全域)</p>	<p>21 土</p> <p>かぶと・こいのほりを作ろう(P29)</p>
<p>22 日</p> <p>成田市議会議員選挙 伊能のおあそび、伊能歌舞伎(市指定無形文化財/大須賀大神)</p>	<p>23 月</p> <p>介護予防教室(P31)</p>	<p>24 火</p>	<p>25 水</p> <p>こころの健康相談(P30) グラジオラスの球根配付(27日まで/午前9時・市役所4階公園緑地課ほか)</p>	<p>26 木</p> <p>3歳児健診(P30)</p>	<p>27 金</p> <p>身体測定(P30)</p>	<p>28 土</p>
<p>29 日</p> <p>昭和の日 春季プロテニススクール(P28)</p>	<p>30 月</p> <p>振替休日</p>					

市の人口

3月1日現在()内は前月比

総人口	122,259人(+129)
男	61,818人(+ 61)
女	60,441人(+ 68)
総世帯	50,342戸(+ 89)



成田市役所本庁舎(行政棟、議会棟、消防本部、成田消防署)はISO14001の認証登録を受けています。

編集後記

本号の表紙を飾った成田市観光循環バスを皆さんはもう目にしましたか。このバスは明治末期に成田山と宗吾霊堂を結び、千葉県で最初に走った電車である「成宗電車」をイメージしてデザインされたものです。現在、京成成田駅前から当時のレンガ造りのトンネルが今も残る門前町の裏側を通る約1kmの道が、皆さんもご存知の「電車道」。昭和55年に公募で付けられた愛称で、市民にとって愛着がとて深かったことがうかがえます。電車とバスの違いこそあれ、往時の面影を十分に伝えているバスに乗って、桜が満開になる4月の電車道や市街地を巡ってみませんか。