

# 介護保険ガイド



成 田 市

成田市役所福祉部介護保険課 20-1545(直通)

令和6年4月



# 目 次

• 介護保険制度について	1~2
• 介護保険証について	3
• 介護保険負担割合証について	4
• 要介護認定申請手続について	5~6
• 主なサービスの利用の形と必要な手続きについて	7~8
• 成田市内の居宅介護支援事業者について	9
• 介護サービスを利用したときの費用について	10
• 介護保険料について	11~12
• もっと知りたい~介護保険~ 相談したい~介護のこと~	13~14
• 要介護1~5までの方が利用できる在宅サービスについて	15~16
• 要支援1・要支援2の方が利用できる在宅サービスについて	17~18
• 地域密着型サービスについて	19~20
• 福祉用具と住宅改修について	21~22
• 施設サービスについて	23~24
• 介護保険サービス事業者について	
居宅サービス	25~29
施設サービス	30
地域密着型サービス	31~32
• そのほかの福祉サービス	33~34
• 介護支援ボランティア制度	35
• 認知症とともに生きていく このまちで	36
• 介護に関する相談窓口	37

# 介護保険制度は社会全体

## 介護保険とは

誰もが、自分らしく安心して暮らせる老後を望んでいます。本格的な高齢社会を迎え、介護を必要とする高齢者が年々増え、老後への不安が高まってきました。「介護保険制度」は、高齢者が介護を必要としたときにサービスが受けられるよう、社会全体で支える仕組みです。

## 介護保険の財源

介護保険の費用は、利用者が1割～3割を、残りは、公費（国、県、市町村）と保険料（40歳以上の人）が支払う保険料）で賄われます。

負担割合は、国が25.0%（介護給付費負担金20.0%・調整交付金5.0%以内）、県が12.5%、市が12.5%で、第1号被保険者が23.0%、第2号被保険者が27.0%となっています。

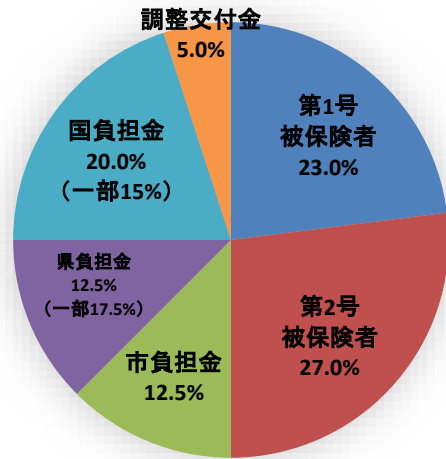

## 成田市の状況

平成12年から介護保険制度が始まり、認定を受けている人は令和5年3月末日で4,804人になりました。そのうち、4,284人の人が介護保険のサービスを利用しています。また、65歳以上の第1号被保険者は31,737人です。

介護保険の認定状況(各年度末時点)

(単位：人)

	成田市の人口	第1号被保険者数				要支援・要介護認定者数 (第2号被保険者数)	サービス利用者数
		65歳以上	65歳以上の割合	65～74歳	75歳以上		
30年度	132,883	29,895	22.50	16,279	13,616	4,271 (115)	3,703
R1年度	133,161	30,638	23.01	16,502	14,136	4,387 (124)	3,831
R2年度	131,263	31,051	23.66	16,952	14,099	4,559 (109)	3,951
R3年度	130,202	31,505	24.20	16,641	14,864	4,736 (111)	4,199
R4年度	131,148	31,737	24.20	16,012	15,725	4,804 (111)	4,284

## 給付費、認定者数の推移

認定者数の推移(人) 各年度末時点

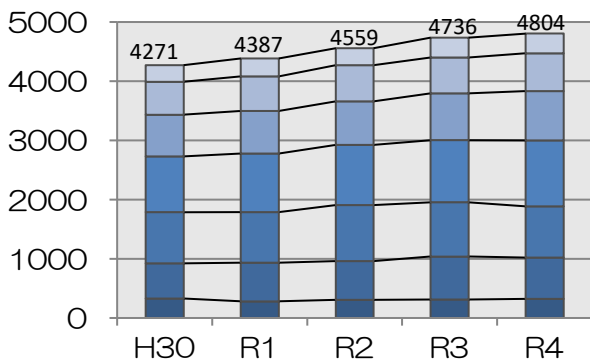

介護給付費の推移(億円) 各年度末時点

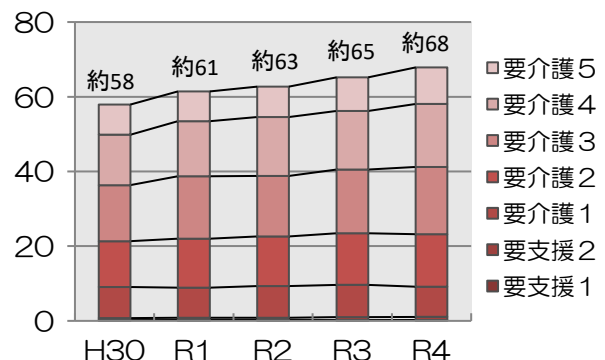

# で支える制度です

## 40歳以上の人が加入します

65歳以上の人は…

### 第1号被保険者



#### ○介護保険のサービスが利用できる人は…

- ・寝たきりや認知症などで、入浴、排泄、食事などの日常生活動作について、常に介護が必要な状態（要介護状態）と認定された人
- ・掃除、洗濯、買物など身のまわりのことができないなど、日常生活に支援が必要な状態（要支援状態）と認定された人  
（※介護が必要となった原因は問われません）

#### ○保険料は…

##### 保険料の決まり方

みなさんが住んでいる成田市で、どのくらいの介護サービスが必要かによって、保険料の「基準額」が決まります。その上で、負担が重くなり過ぎないように所得によって第1段階から第16段階に保険料が調整されます。

介護保険料は、サービスの整備状況や要介護者数などに応じて3年に1度見直しとなります。次回は令和6年度に見直しとなります。

##### 保険料の納め方

保険料の納め方は、年金の受給額や種類によって年金から差し引きとなる〈特別徴収〉と、成田市から送られた納付書で納める〈普通徴収〉に分かれます。  
詳しくは、11～12Pへ

40歳以上65歳未満の人は…

### 第2号被保険者



#### ○介護保険のサービスが利用できる人は…

- ・初老期の認知症、脳血管疾患など16の疾病により介護や支援が必要な状態（要介護、要支援状態）と認定された人（3P参照）  
（※交通事故など他の理由で介護や支援が必要となった場合は介護保険の対象とはなりません）

#### ○保険料は…

##### 国民健康保険に加入している人

##### 保険料の決まり方

保険料は所得などに応じて決められます。

##### 保険料の納め方

国民健康保険税に上乗せして世帯主が納めます。

##### 社会保険などに加入している人

##### 保険料の決まり方

給与額に応じて決められます。

##### 保険料の納め方

医療保険料に上乗せして納めます。

# 介護保険の保険証

## ○保険証が交付される人

65歳以上の人に1人1枚

- 65歳以上の人（第1号被保険者）  
1人に1枚交付（郵送）されます。  
新たに65歳になる人は、誕生月（誕生日が1日のときは前月）の月末に交付されます。

- 40歳～64歳の医療保険加入者  
（第2号被保険者）

介護保険の認定申請をするなどの理由で交付を希望する人には、介護保険課の窓口で医療保険の保険証を添えて申請をすれば交付されます。

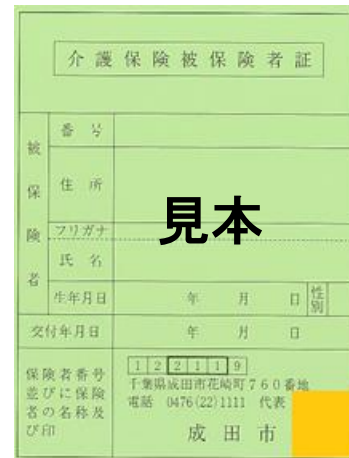

## 40歳から64歳でも介護が受けられる特定疾病の範囲

- |  |                                 |
|--|---------------------------------|
| ①がん（医師が一般に認められている医学的知見に基づき回復の見込みがない状態に至ったと判断したものに限る） | ⑨早老症（ウェルナー症候群）                  |
| ②関節リウマチ  | ⑩多系統萎縮症                         |
| ③筋萎縮性側索硬化症（ALS）                                      | ⑪糖尿病性神経障害、糖尿病性腎症及び糖尿病性網膜症       |
| ④後縦靭帯骨化症   | ⑫脳血管疾患（脳出血、脳梗塞など）               |
| ⑤骨折を伴う骨粗鬆症   | ⑬パーキンソン関連疾病                     |
| ⑥初老期における認知症<br>アルツハイマー病、脳血管性認知症など                    | ⑭閉塞性動脈硬化症                       |
| ⑦脊髄小脳変性症   | ⑮慢性閉塞性肺疾患<br>肺気腫、慢性気管支炎、気管支喘息など |
| ⑧脊柱管狭窄症  | ⑯両側の膝関節または股関節に著しい変形を伴う変形性関節症    |

※詳しくは、介護保険課（20-1545）に相談してください。

## ○こんなときは届出を

次のような場合は14日以内に市町村窓口へ届出をしましょう。

（保険証をお持ちの方は保険証が必要です）

- 他の市町村から転入したとき（介護を受けている人が転入するときは、転出元の市町村で交付された「受給資格証明書」を添えて、転出先の市町村へ届け出ます。）
- 他の市町村へ転出するとき
- 死亡したとき
- 保険証をなくしたり、汚して使えなくなったとき
- 住所や氏名に変更があったとき
- 外国人が65歳になったとき

日本に3カ月を超えて滞在する外国人も介護保険の被保険者になります。

## ○保険証は大切に保管を

現在、介護保険を利用しなくても、将来、介護保険のサービスを利用するときには、この保険証が必要となります。大切に保管してください。

# 介護保険の負担割合証

要介護・要支援認定を受けた方  
事業対象者の方に交付します。

## ○利用者負担割合について

介護保険サービスを利用する場合、自己負担は原則として1割負担（一定以上の所得のある方は、2割または3割）となります。

負担割合は、要支援・要介護認定者及び事業対象者の方に交付している「介護保険負担割合証」の「利用者負担の割合」をご確認ください。



毎年8月に新しいものに切り替わります。

（切り替えのための申請は不要です。）

◆負担割合の判定方法については、  
【負担割合の判定フロー】をご覧ください。

### 【負担割合の判定フロー】

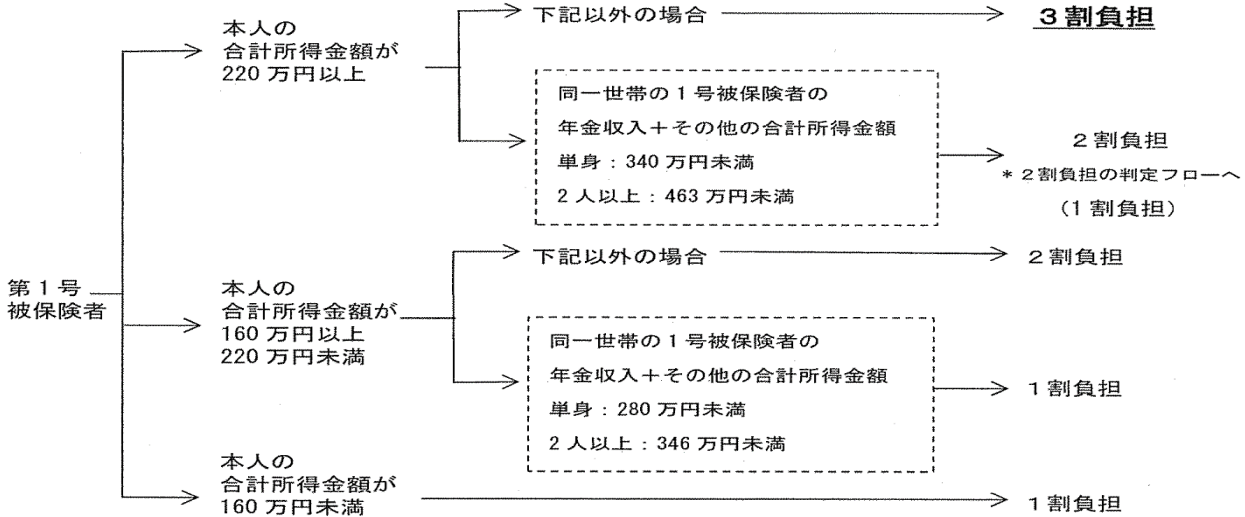

※ 第2号被保険者、市区町村民税非課税者、生活保護受給者は上記に関わらず1割負担。

※「合計所得金額」とは、収入から公的年金控除・給与所得控除・必要経費などを控除した額  
長期（短期）譲渡所得がある場合は、合計所得金額から特別控除額を控除した額

給与所得または公的年金等に係る所得金額が含まれている場合は、その合計額から10万円を控除した額

※「その他の合計所得金額」とは、合計所得金額から公的年金等に係る所得金額を引いた額

給与所得が含まれている場合は、給与所得の金額（給与所得および公的年金等に係る所得がある場合に適用される所得金額調整控除がある場合は、その控除額から加えた額）から10万円を控除した額

## ○負担割合が変更となる場合は

### ・所得が変わった場合

申告後に控除を追加するなど、なんらかの理由で所得が更正された場合は、8月に遡って負担割合が変更になります。

### ・世帯の状況に変更があった場合

世帯員の転出入等の事由により、利用者負担が変更となる場合は、その翌月の1日から新たな負担割合が適用されます。ただし、月の初日である場合には、当該月から新たな負担割合が適用となります。

なお、本来の負担割合と異なる負担割合でサービスを受けていた場合、差額の徴収または還付が発生する場合があります。該当される方には介護保険課より別途お知らせします。

## ○保険証と一緒に保管を

負担割合証は、介護保険のサービスを利用するときに必要となりますので、保険証と一緒に保管し、利用の際に保険証とあわせてサービス事業者へ提示してください。

# 申請から介護サービス

## 1 申請

介護が必要になったら、  
まず、申請を！



介護保険課

介護保険のサービスを利用するには、要介護認定申請書に介護保険と医療保険の保険証を添えて、市役所の介護保険課に申請をします。

※下総支所及び大栄支所でも申請は可能です。

※要支援相当で訪問介護や通所介護のみ利用したい場合は、基本チェックリストを受けてサービス利用ができません。

申請は、本人またはご家族のほか、指定居宅介護支援事業者(9P参照)や介護保険施設(30P参照)、地域包括支援センター(7P・36P参照)に代行してもらうこともできます。

## 2 要介護認定調査

心身の状態を調査します

### 認定調査

市職員などの調査員が家庭を訪問し、食事や移動、入浴などの日常生活の状況、認知症の有無やこれに伴う問題行動などといった本人の状態について、調査・確認します。



### 主治医の意見書

傷病や心身の状態について、主治医に医学的な見地から意見をいただきます。日ごろから定期的に主治医を受診し、心身の状態を把握しておいてもらうことが大切です。

※意見書の作成は、市が直接医療機関に依頼をします(依頼先のみ申請時にご指定ください)。  
※予診票(問診票)をお渡ししますので、必要事項をご記入の後、主治医への提出をお願いします。

両者の結果に基づき、全国統一の基準によるコンピューター判定(一次判定)を実施します。



## 5 介護(予防)サービス計画(「ケアプラン」)の作成

利用者の希望や状態に応じたサービス計画を作成します



### 「ケアプラン」の作成を依頼する

本人やご家族の希望や必要性に基づき、どのようなサービスをどのくらい利用するかなどを定めた計画(「ケアプラン」)を作成します。

※介護保険のサービスを利用するためには、ケアプランの作成が必要です。

※ケアプランの作成に関して利用者の費用負担はありません。

### ケアプランの例(要介護3)

	午前	午後
月	訪問介護	
火	通所介護(デイサービス)	訪問介護(ホームヘルプサービス)
水	訪問介護	
木		
金	通所介護(デイサービス)	訪問介護(ホームヘルプサービス)
土	訪問介護	
日		

要支援1・2の認定を受けた方	要介護1~5の認定を受けた方
介護予防サービス計画は、地域包括支援センターに作成を依頼します。お住まいの地区を担当する地域包括支援センターへご連絡ください。(7P・36P参照)	介護サービス計画は、介護支援専門員(ケアマネジャー)のいる居宅介護支援事業者に作成を依頼します。(9P参照) ※依頼先は本人やご家族が直接選びます(市からの指定はありません)。



# を利用するまでの流れ

## 3 審査判定

どのくらいの介護が必要か、  
審査判定します

介護認定審査会



認定調査、主治医意見書及びコンピュータ判定（一次判定）の結果をもとに、保健・福祉・医療に関する学識経験者から構成される「介護認定審査会」が、どのくらいの介護を必要とするかの区分（要介護度）について審査判定（二次判定）します。

認定結果に不服がある場合は、千葉県の「介護保険審査会」に審査請求をすることができます。

## 4 認定

要介護度を決定・通知します

要介護度の区分は、必要とする介護の程度に応じて次のように分けられており、区分ごとに利用できるサービスも異なります。  
(単位についての詳細は10P参照)

要介護度	身体の状態(例) ※あくまでも目安とお考えください	在宅の場合の1カ月の支給限度額 (単位)
要支援1	日常生活を営むのに支障があると見込まれる状態	5,032 単位
要支援2	立ち上がりや歩行が不安定。排せつ、入浴など一部の介助が必要	10,531 単位
要介護1	要支援2の状態で、認知症が中度以上または心身の状態が不安定	16,765 単位
要介護2	立ち上がりや歩行などが自力では困難。排せつ、入浴などで一部または全体の介助が必要	19,705 単位
要介護3	立ち上がりや歩行などが自力ではできない。排せつ、入浴、衣服の脱着など全体の介助が必要	27,048 単位
要介護4	排せつ、入浴、衣服の脱着など日常生活に全面的介助が必要	30,938 単位
要介護5	意思の伝達が困難。生活全般について全面的介助が必要	36,217 単位
非該当	必要とする介護の程度が要支援1未満と認定された場合、介護保険のサービスは利用できませんが、市の地域支援事業の対象となる可能性があります。	

認定結果の通知は、申請のあった日から30日以内に行うよう法律で定められています。

## 6 サービスの利用

利用者負担は費用の1割～3割です



介護保険のサービスを利用する人は、その費用の1割～3割を自己負担します（4P参照）。  
※デイサービス等の利用による施設での食費・居住費・日常生活費等は、上記の自己負担とは別に利用者に負担していただきます。  
※いったん全額を自己負担していただく場合（21～22P参照）についても、後日申請することにより、市から保険給付分が払い戻されます。

### 更新申請(認定の更新手続き)

要介護認定は、申請の種別や心身の状態などにより、3カ月から48カ月までの範囲で有効期間が設定されます。当該期間終了後も引き続き介護保険のサービスの利用を希望する場合には、更新の手続きが必要になります。

更新の手続き（更新申請）は、有効期間満了日の60日前からすることができ、その手順は初回の申請時と同様となります。

※現在サービスのご利用がない方や、今後も当面は利用予定のない方につきましては、必要になった際の申請をおすすめします。

要介護認定  
申請受付



# 主なサービス利用の形と必要な手続きについて

介護保険のサービスは、大きく「居宅サービス(地域密着型サービスを含む)」と「施設サービス」とに分けられます。

## ○居宅サービス(自宅や有料老人ホーム等に居住し、訪問介護や通所介護等を利用)

要支援1・2の認定を受けた方がサービス(「介護予防サービス」)の利用を開始する場合は、地域包括支援センターに連絡をして、ケアプラン(介護予防サービス計画)の作成を依頼します。地域包括支援センターは、お住まいの地区ごとに次のとおり担当が異なります。

- |                 |                       |           |
|-----------------|-----------------------|-----------|
| ○はなのき台・ニュータウン地区 | ／成田市ニュータウン地域包括支援センター  | (29-5005) |
| ○八生・豊住地区        | ／成田市八生・豊住地域包括支援センター支所 | (20-3655) |
| ○成田・中郷地区        | ／成田市成田・中郷地域包括支援センター   | (23-7151) |
| ○公津地区(はなのき台を除く) | ／成田市公津地域包括支援センター      | (36-4981) |
| ○遠山地区           | ／成田市遠山地域包括支援センター      | (35-6081) |
| ○久住・下総地区        | ／成田市久住・下総地域包括支援センター   | (80-7007) |
| ○大栄地区           | ／成田市大栄地域包括支援センター支所    | (94-5664) |

要介護1~5の認定を受けた方がサービス(「介護サービス」)の利用を開始する場合は、居宅介護支援事業者(9P参照)に連絡をして、ケアプラン(介護サービス計画)の作成を依頼します。

※サービスの種類や費用などについて相談をしながら、本人やご家族の希望を伝えてケアプランを作成してもらいます。

※小規模多機能型居宅介護(地域密着型サービス)(19P参照)の利用を希望する場合は、要支援・要介護の別を問わず、当該事業者へ直接ケアプランの作成を依頼します。

※ケアプランの作成に関して利用者の費用負担はありません。

※1カ月の支給限度額を超えるサービスを利用した場合、超過分については自己負担となります(10P参照)。

## ○居宅サービス(グループホーム、特定施設、地域密着型介護老人福祉施設等への入所)

希望する施設に直接申し込みます。

- グループホーム(31P参照)  
原則として要支援2以上で、認知症を有し、市内に住所のある方が申し込み可能
- 特定施設(29P参照)  
原則として要支援1以上の方が申し込み可能
- 地域密着型介護老人福祉施設(31P参照)  
原則として要介護3以上で、市内に住所のある方が申し込み可能

※入所者の食費・居住費・日常生活費等は自己負担となりますが、地域密着型介護老人福祉施設をご利用の方については、所得の状況により減額の対象となることがあります(23~24P参照)。詳しくは介護保険課までお問い合わせください。



(次ページにつづく)

(主なサービスつづき)

○施設サービス(介護保険施設への入所)

※介護保険施設とは介護老人福祉施設、介護老人保健施設、介護医療院の3施設

希望する施設に直接申し込みます。

○介護老人福祉施設

原則として「要介護3」以上の方が申し込み可能

○介護老人保健施設

原則として「要介護1」以上の方が申し込み可能

○介護医療院

原則として「要介護1」以上の方が申し込み可能

※入所者の食費・居住費・日常生活費等は自己負担となりますが、所得の状況により減額の対象となることがあります(23~24P参照)。  
詳しくは介護保険課までお問い合わせください。



## 居宅介護支援事業者

居宅介護支援事業者とは、介護保険の相談や申請手続き、ケアプランの作成などを行う事業者です。事業者によっては、表のような「ケアプラン作成」以外の業務も行っています。（関連施設を含む）市に登録した事業者ですので、どんなことでも気軽に相談してください

地区	事業者名	電話番号	
		住所	
成田	かなでの杜成田	37-5015	東町156-6-101
	居宅介護支援事業所 新町玲光苑	23-7155	新町1037-63
	きたはら	36-8811	南平台1169-21
	ケアプラン喜美笑	37-7795	郷部1354 郷部ウィングビル103号室
	JA成田市 居宅介護支援事業所美郷	23-7711	美郷台1-15-10
公津	居宅介護支援センター 杜の家なりた	20-7575	下方686-1
	ゆかり成田 介護支援センター	29-7177	江弁須364-1
	癒しのケアプランセン ター公津の杜	20-3803	飯田町33-1
	ケアサポート成田	29-8208	飯田町105-1ウエルライヴイラ成田
	介護支援センター 佐藤さくら	33-6917	並木町169-19 ビューハイム成田102
	ウエルストーン薬局 公津の杜店	20-8380	公津の杜 2-6-3
	ケアスタッフ成田	27-2943	公津の杜3-3-1三恵ビル2階
	SOMPOケア成田 居宅介護支援	24-5700	飯仲28-18
ニュー タウン	居宅介護支援事業所 たんぽぽ	36-4662	加良部2-1-1 5棟204号
	ケアプランモルセラ	20-6565	加良部5-8-5
	介護あおぞら	20-8014	中台6-1-2

地区	事業者名	電話番号	
		住所	
八生	生活クラブ風の村 介護ステーションなり た	28-5544	大竹370-5
	エスポワール成田 居宅介護支援事業所	29-4601	宝田360-1
遠山	介護相談室	080-4346-1254	本城73-9 第3J-ホ おおとり荘203
	セントアンナ 在宅介護支援センター	35-6071	本三里塚 226-1
	あい愛ケアプラン	35-6360	三里塚光ヶ丘1-958
	楽天堂 居宅介護支援事業所成 田	85-8795	西三里塚1-101岩沢テクトA 2F202
下 総	ゆかり成田下総 ハートフルプラン菟	96-4400	名古屋1301-26
久 住	居宅介護支援事業所 成田苑	36-6311	大室 1783-22
大 栄	在宅介護支援センター 透光苑	73-8613	桜田1137
	ケアプランミモザ	73-8883	吉岡1342-56

# 介護サービスを利用したときの費用

## ● 居宅サービスを利用する場合

在宅での介護サービス・介護予防サービスを利用した場合は、利用できる上限があります。要介護・要支援状態区分に応じて支給限度額(介護保険から給付される上限額)が定められています。この範囲内でサービスを利用したときの利用者負担は1割～3割(所得によって異なる)ですが、超えてサービスを利用した場合は超えた分が全額(10割)自己負担となります。

### 介護保険で利用できる上限額と自己負担額のめやす

要介護度	支給限度額(1カ月あたり)		自己負担額のめやす (1割の場合)
	単位数 ※1	金額のめやす ※2	
要支援1	5,032単位	50,320円程度	5,032円程度
要支援2	10,531単位	105,310円程度	10,531円程度
要介護1	16,765単位	167,650円程度	16,765円程度
要介護2	19,705単位	197,050円程度	19,705円程度
要介護3	27,048単位	270,480円程度	27,048円程度
要介護4	30,938単位	309,380円程度	30,938円程度
要介護5	36,217単位	362,170円程度	36,217円程度

※1単位を10円として計算した場合の金額です。

支給限度額に入らないサービス(いずれも介護予防サービスを含みます。)

特定福祉用具の購入、住宅改修、居宅療養管理指導、特定施設入居者生活介護、認知症対応型共同生活介護など

### ※1 単位とは・・・

介護サービス費(介護報酬)や支給限度額は、地域によって物価や人件費に違いがあるため「円」ではなく「単位」と表示されます。

### ※2 介護サービス費は、利用したサービス単位数に、1単位あたりの金額(単価)を乗じて計算され、実際の費用は「単位数×成田市の地域区分単価」によって算定されます。

成田市の地域区分単価はサービス種類によって異なり、10円、10.54円、10.66円、10.84円となります。



## ● 施設サービスを利用する場合

介護保険施設に入所した場合は、1日あたりの費用が施設の種類や居室の種類別に決まっています。また、介護サービス費の他に、食費、居住費、日常生活費が必要です。

※実際に利用者が負担する居住費、食費、日常生活費は、各施設との契約により決まるため、施設ごとに異なります。詳しくは施設にお問い合わせください。

## 65歳以上(第1号被保険者)の介護保険料

介護保険料は64歳までは健康保険(国民健康保険税など)の保険料に含まれていますが、65歳に達した時(誕生日の前日)以降の分については、直接市町村に納付していただくこととなります。

介護保険料の納付方法は、特別徴収(年金からの天引き)と普通徴収(納付書・口座振替による納付)の2種類があります。

### 特別徴収 … 年金からの天引き

○特別徴収(年金からの天引き)の対象となる方は、老齢(退職)・障害・遺族年金の受給額が年額18万円以上の方です。年金が支給される際に、介護保険料があらかじめ差し引かれます。

※7月下旬に「介護保険料額決定通知書」を送付します。

※所得の更正などにより保険料額に変更があった場合や年金の裁定替えがあった場合には、特別徴収が中止になることがあります。

### 普通徴収 … 納付書・口座振替による納付

○普通徴収(納付書・口座振替による納付)の対象となる方は、下記に該当する方です。

- ・老齢(退職)・障害・遺族年金の受給額が年額18万円未満の方
- ・今年度の途中から年金の受給が始まった方、年金が一時差し止めになった方
- ・老齢基礎年金の受給を繰り下げている方
- ・年度途中で65歳になった方、他市町村から転入した方、所得の更正などにより保険料額が変更になり特別徴収が中止になった方

→特別徴収(年金からの天引き)に切り替わるには、1年程度かかります。

特別徴収へは自動で切り替わります(申込など不要です)。通知書でお知らせします。

※7月中旬に「介護保険料額決定通知書」を送付します(年度の途中で資格を取得された方は、資格を取得された翌月以降送付します)。

※納期は、7月から翌年2月までの計8回です。

※金融機関の窓口以外でも納付ができます。

銀行、信用金庫、農協、労働金庫、信用組合、郵便局などの金融機関で納付ができるほか、コンビニエンスストア・ペイジー・スマートフォン決済アプリ等でも納付ができます。

※口座振替が便利です。

口座振替をご希望の方は、Web上でお申し込みいただく(詳しくは成田市ホームページをご確認ください)か、対象の金融機関に、通帳・届出印をご持参の上、口座振替のお手続きを行ってください。

※納期限が過ぎてしまうと延滞金が発生する場合がありますので、ご注意ください。

○保険料の納付方法は、法令等により定められており、申し出により変更することはできません。

口座振替の登録をいただいている方についても、特別徴収(年金からの天引き)の対象に該当するようになった場合には、特別徴収(年金からの天引き)へ自動で切り替わります。

### ○介護保険料を滞納している場合は…

保険料を滞納していると、介護保険料の未納期間に応じて、介護保険のサービスの利用に制限が生じる場合があります。

1年間滞納した場合	介護サービスを利用したとき、いったん料金の全額を事業者を支払い、あとで市町村から払い戻しを受ける「償還払い」に変更になります。
1年6カ月間滞納した場合	保険給付の一部または全部を一時差し止め、なお滞納が続く場合は、差し止められた額から、滞納保険料を差し引かれる場合もあります。
2年以上滞納した場合	介護保険料の未納期間に応じて、利用者の負担割合が3割(現役世代並み所得者は4割)に引き上げられます。また、高額介護サービス費の支給が受けられなくなります。

### ○介護保険料の減免等について

災害等の特別な事情により保険料の納付が困難な場合には、保険料の徴収が猶予されたり、減額・免除されたりする場合があります。詳しくは、介護保険課までお問合せください。

## 所得段階別介護保険料(令和3年度～令和5年度)

単位：円／年額

第1号被保険者（65歳以上）			
	要件	調整率	保険料
第1段階	・生活保護受給者 ・市町村民税世帯非課税者の老齢福祉年金受給者 ・市町村民税世帯非課税者で課税年金収入額と合計所得金額の合計が80万円以下の者	基準額×0.30	17,200円
第2段階	・市町村民税世帯非課税者で課税年金収入額と合計所得金額の合計が120万円以下の者	基準額×0.40	23,000円
第3段階	・市町村民税世帯非課税者で上記以外	基準額×0.70	40,300円
第4段階	・市町村民税本人非課税者で課税年金収入額と合計所得金額の合計が80万円以下	基準額×0.90	51,800円
第5段階	・市町村民税本人非課税者で上記以外	基準額×1.00	57,600円
第6段階	・市町村民税本人課税者 (合計所得金額が120万円未満)	基準額×1.10	63,300円
第7段階	・市町村民税本人課税者 (合計所得金額が120万円以上150万円未満)	基準額×1.20	69,100円
第8段階	・市町村民税本人課税者 (合計所得金額が150万円以上190万円未満)	基準額×1.30	74,800円
第9段階	・市町村民税本人課税者 (合計所得金額が190万円以上290万円未満)	基準額×1.50	86,400円
第10段階	・市町村民税本人課税者 (合計所得金額が290万円以上380万円未満)	基準額×1.60	92,100円
第11段階	・市町村民税本人課税者 (合計所得金額が380万円以上570万円未満)	基準額×1.70	97,900円
第12段階	・市町村民税本人課税者 (合計所得金額が570万円以上760万円未満)	基準額×1.80	103,600円
第13段階	・市町村民税本人課税者 (合計所得金額が760万円以上1,000万円未満)	基準額×2.00	115,200円
第14段階	・市町村民税本人課税者 (合計所得金額が1,000万円以上1,500万円未満)	基準額×2.20	126,700円
第15段階	・市町村民税本人課税者 (合計所得金額が1,500万円以上2,000万円未満)	基準額×2.40	138,200円
第16段階	・市町村民税本人課税者 (合計所得金額が2,000万円以上)	基準額×2.60	149,700円

※合計所得金額とは、収入金額から公的年金等控除・給与所得控除・必要経費などを控除した金額（所得金額）の合計額のことをいい、扶養控除や医療費控除などの所得控除や繰越控除を控除する前の金額をいいます。

※市町村民税非課税の方については、合計所得金額から年金収入に係る所得金額を差し引いて算定します。さらに、給与所得金額から10万円を差し引いた金額（差引額がマイナスの場合は0円とする）を給与所得金額であるとして合計所得金額を算出します（ただし、給与収入と年金収入の双方を有することにより適用される所得金額調整控除がある場合は、控除前の金額から10万円を差し引きます）。

※市町村民税課税の方については、給与所得金額と年金収入に係る所得金額の合計額から10万円差し引いた金額（差引額がマイナスの場合は0円とする）を当該合計額であるとして合計所得金額を算出します。

※全対象者について、合計所得金額から長期（短期）譲渡所得に係る特別控除額を差し引いて算定します。

※消費税による公費の投入に伴い、第1段階は28,800円から17,200円に、第2段階は37,400円から23,000円に、第3段階は43,200円から40,300円に減額になっています。

## もっと知りたい～介護保険～

### Q. 自己負担額が高額になった場合、補助などがありますか？

1世帯で受けた介護サービスの利用者負担額が、つぎの金額を超えたときには、市から高額サービス費が支給されます。ただし、在宅の方が10Pの支給限度額を超えて利用した場合、支給限度額を超えた分の利用料は高額介護サービス費の対象とはなりません。

高額サービス費の支給対象者には、サービスを利用した月から2カ月後に、市から連絡します。通知が届いたら、介護保険課または、下総及び大栄支所の窓口で、申請してください。

対象	自己負担上限額（月額）
課税所得690万円（年収約1,160万円）以上の人	140,100円（世帯）
課税所得380万円（年収約770万円）～課税所得690万円（年収約1,160万円）未満の人	93,000円（世帯）
世帯の誰かが市民税を課税されている人で課税所得380万円（年収約770万円）未満の人	44,400円（世帯）
世帯の全員が市民税を課税されていない人	24,600円（世帯）
前年の合計所得金額と公的年金収入額の合計が年間80万円以下の人	24,600円（世帯） 15,000円（個人）
生活保護を受給している人など	15,000円（個人）

### Q. 生計困難により介護保険の自己負担の支払いができません。

介護保険サービスのうち、社会福祉法人により提供されるものについては、特に生計が困難な方に対して利用料を軽減する制度があります。

市では、この制度に基づき社会福祉法人の協力を得て、低所得の方が介護保険を利用した場合にその支払いが困難にならないよう、利用料の一部を軽減する「社会福祉法人による生計困難者に対する利用者負担軽減事業」を行っています。

これは、軽減の対象者と認められた方が、社会福祉法人が運営する事業所において軽減の対象となるサービスを利用した場合に、利用者負担額及び食費・居住費の25パーセント（老齢福祉年金受給者は50パーセント）が軽減されるものです。

軽減の対象者となるためには、市に申請を行い、一定の要件を満たしていることの確認を受ける必要があります。

申請方法、軽減対象要件、軽減対象サービス等についての詳しい内容は介護保険課（20-1545）までお問い合わせください。

### Q. ホームヘルプサービスが障害福祉から介護保険へ切り替わったが、生活困難なため支払いが難しいのですが、何か支援措置はありますか？

障害福祉のホームヘルプサービス（訪問介護）から介護保険のホームヘルプサービス（訪問介護）へ切り替わる方の中で、障害福祉のサービス負担額が境界層<sup>\*</sup>のため0円となっている方は、訪問介護の利用者負担額が減額されます。申請方法、対象者、減額等についての詳しい内容は介護保険課（20-1545）までお問い合わせください。

<sup>\*</sup>境界層：ある額を負担することで生活保護基準を満たす方。今回は障害福祉サービスの額となります。

対象者（左と右上段または下段の条件を満たした者）	
市民税非課税世帯かつ境界層 (範囲：障害のある方とその配偶者)	障害者施策によるホームヘルプサービスを利用していた者 (65歳以上)
	特定疾病(3P参照)によって生じた身体上または精神上的の障害が原因で要介護等の認定を受けた者(40～64歳)



## **Q. 償還払い(立替払い)になるのはどういった場合ですか？**

次のような場合は、一旦全額を立て替え、後日市に申請して介護保険の給付限度額の範囲内で、払い戻しを受けることになります。

- ・ サービス計画（ケアプラン）を立てずに介護保険のサービスを受けた場合
- ・ 要介護認定申請後、認定前に緊急やむを得ず介護・介護予防サービスを利用した場合
- ・ 保険料の滞納により、市から償還払い化の措置をとられている場合（詳しくは11Pに掲載）
- ・ 特定福祉用具の購入や住宅改修を行った場合

※特定福祉用具の購入・住宅改修については、一時的な負担の少ない受領委任払いがご利用できます。

## **相談したい～介護のこと～**

### **Q. 1人で外出できないため、介護や福祉の相談ができません。**

地域包括支援センター（7・37P参照）に電話でご相談ください。日程調整のうえご自宅に訪問します。また、市で行っている高齢者福祉サービス等の申請も代わりに行っています。

### **Q. 近所に介護などの援助を必要としている方がいるのですが、どうすればいいですか？**

地域包括支援センター職員が、訪問等により高齢者の方の状況を確認し、本人や親族と相談のうえ、適切なサービス利用を支援します。地域包括支援センター（7・37P参照）にご相談ください。

### **Q. 要介護状態になった場合、税金の免除などはありますか？**

65歳以上の要介護認定者で、一定の要件に該当する場合は、障害者控除対象者認定を受け、税金の障害者控除の対象になる場合があります。障害者控除対象者認定を受けるには、高齢者福祉課への申請が必要です。詳しい内容は高齢者福祉課（20-1537）までお問い合わせください。

身体障害者手帳等の交付を受けている方は、その手帳により控除を受けることができます。

### **Q. 要介護認定の結果が出る前にサービスは利用できますか？**

要介護認定の新規・区分変更申請を提出した場合、認定結果が出る前であってもサービスを利用できる場合があります。

要介護認定の効力は申請日に遡るので、申請時点から介護サービスの利用が可能となります。利用を希望する場合は、介護保険課または地域包括支援センターなどへ相談してください。介護度の見込みを立てたうえで暫定のケアプランを作成し、サービスを利用することができます。

ただし、介護度によって利用できるサービスが異なります。また、認定結果と介護度の見込みに相違があったり、非該当（自立）であったりした場合は、差額の費用については全額自己負担となるので、注意が必要です。

# 要介護1～5の方が受けられる在宅サービス

次のようなサービスを1割～3割の負担でご利用いただけます。

金額は成田市内の事業所を利用した場合の目安です。

実際の金額は事業所によって異なります。

(サービスの利用は、事業者との「契約」になります)

## 介護サービス

自宅を中心にした介護サービスで、いろいろなサービスを組み合わせることで利用できます。

サービスの種類	サービスの内容																					
<b>訪問介護</b> (ホームヘルプサービス)    次のようなサービスは介護保険の対象外となります。 <ul style="list-style-type: none"> <li>・本人以外の部屋の掃除。</li> <li>・庭の草取り、大掃除など。</li> </ul> (事業所は25P参照)	ホームヘルパーが家庭を訪問して、介護や家事を援助します。  ①身体介護 <ul style="list-style-type: none"> <li>・身体に直接触れて行う介助サービス(入浴、排せつ、食事など)</li> </ul> ※世帯や家族の状況にかかわらず、利用できます。 <table border="1"> <thead> <tr> <th colspan="2">費用の目安</th> <th>自己負担(1割)</th> </tr> </thead> <tbody> <tr> <td>20分未満</td> <td>1,810円</td> <td>181円</td> </tr> <tr> <td>20分以上30分未満</td> <td>2,710円</td> <td>271円</td> </tr> <tr> <td>30分以上1時間未満</td> <td>4,292円</td> <td>430円</td> </tr> </tbody> </table> ②生活援助 <ul style="list-style-type: none"> <li>・身体介護以外の日常生活援助(掃除、洗濯、調理など)</li> </ul> ※一人暮らしの場合など、利用できる条件があります。 <table border="1"> <tbody> <tr> <td>20分以上45分未満</td> <td>1,983円</td> <td>199円</td> </tr> <tr> <td>45分以上</td> <td>2,439円</td> <td>244円</td> </tr> </tbody> </table> ●身体介護に引き続き生活援助を行ったときは、身体介護の単位に、20分から起算して25分を増すごとに67単位を加算(201単位を限度)。  ③通院等乗降介助 <ul style="list-style-type: none"> <li>※要支援1・2の方は利用できません。</li> <li>※運賃はすべて自己負担となります。</li> </ul> <table border="1"> <tbody> <tr> <td>1回あたり</td> <td>1,073円</td> <td>108円</td> </tr> </tbody> </table>	費用の目安		自己負担(1割)	20分未満	1,810円	181円	20分以上30分未満	2,710円	271円	30分以上1時間未満	4,292円	430円	20分以上45分未満	1,983円	199円	45分以上	2,439円	244円	1回あたり	1,073円	108円
費用の目安		自己負担(1割)																				
20分未満	1,810円	181円																				
20分以上30分未満	2,710円	271円																				
30分以上1時間未満	4,292円	430円																				
20分以上45分未満	1,983円	199円																				
45分以上	2,439円	244円																				
1回あたり	1,073円	108円																				
<b>訪問入浴</b> (事業所は26P参照)	訪問入浴車などが家庭を訪問する、入浴サービスです。 <table border="1"> <thead> <tr> <th>費用の目安</th> <th>自己負担(1割)</th> </tr> </thead> <tbody> <tr> <td>1回あたり</td> <td>13,658円</td> <td>1,366円</td> </tr> </tbody> </table>	費用の目安	自己負担(1割)	1回あたり	13,658円	1,366円																
費用の目安	自己負担(1割)																					
1回あたり	13,658円	1,366円																				
<b>訪問看護</b>   (事業所は26P参照)	看護師や保健師などが家庭を訪問し、療養の世話、診療の補助をします。 <table border="1"> <thead> <tr> <th>内 容</th> <th colspan="2">費用の目安</th> <th>自己負担(1割)</th> </tr> </thead> <tbody> <tr> <td>訪問看護ステーションから</td> <td>1～1.5時間未満</td> <td>12,195円</td> <td>1,220円</td> </tr> <tr> <td>病院・診療所から</td> <td>1～1.5時間未満</td> <td>9,127円</td> <td>913円</td> </tr> </tbody> </table> ※早朝(午前6時～8時)・夜間(午後6時～10時)は25%加算、深夜は50%加算。 *成田市では、早朝・夜間・深夜について対応している事業所はありません。	内 容	費用の目安		自己負担(1割)	訪問看護ステーションから	1～1.5時間未満	12,195円	1,220円	病院・診療所から	1～1.5時間未満	9,127円	913円									
内 容	費用の目安		自己負担(1割)																			
訪問看護ステーションから	1～1.5時間未満	12,195円	1,220円																			
病院・診療所から	1～1.5時間未満	9,127円	913円																			
<b>訪問リハビリテーション</b> (事業所は28P参照)	理学療養士などが家庭を訪問して、機能回復訓練を行います。 <table border="1"> <thead> <tr> <th>費用の目安</th> <th>自己負担(1割)</th> </tr> </thead> <tbody> <tr> <td>1回あたり</td> <td>3,272円</td> <td>328円</td> </tr> </tbody> </table>	費用の目安	自己負担(1割)	1回あたり	3,272円	328円																
費用の目安	自己負担(1割)																					
1回あたり	3,272円	328円																				
<b>居宅療養管理指導</b>  	医師・歯科医師・薬剤師などが療養上の管理・指導を行います。 <table border="1"> <thead> <tr> <th colspan="2">内 容</th> <th>費用の目安</th> <th>自己負担(1割)</th> </tr> </thead> <tbody> <tr> <td>医師</td> <td>(月2回まで)</td> <td>5,140円</td> <td>514円</td> </tr> <tr> <td>歯科医師</td> <td>(月2回まで)</td> <td>5,160円</td> <td>516円</td> </tr> <tr> <td>薬剤師</td> <td>(月2回まで)</td> <td>5,650円</td> <td>565円</td> </tr> </tbody> </table> (かかりつけの医療機関等にご相談ください)	内 容		費用の目安	自己負担(1割)	医師	(月2回まで)	5,140円	514円	歯科医師	(月2回まで)	5,160円	516円	薬剤師	(月2回まで)	5,650円	565円					
内 容		費用の目安	自己負担(1割)																			
医師	(月2回まで)	5,140円	514円																			
歯科医師	(月2回まで)	5,160円	516円																			
薬剤師	(月2回まで)	5,650円	565円																			

# 介護サービス つづき

<p><b>通所介護（デイサービス）</b></p> <p>デイサービスセンターで、食事・入浴の提供、機能回復訓練などを日帰りで行います。</p> <p>（事業所は27P参照）</p>	<p>7～8時間未満利用（通常型規模費用）</p> <table border="1"> <thead> <tr> <th>要介護状態区分</th> <th>費用の目安</th> <th>自己負担(1割)</th> </tr> </thead> <tbody> <tr> <td>要介護 1</td> <td>6,903円</td> <td>691円</td> </tr> <tr> <td>要介護 2</td> <td>8,147円</td> <td>815円</td> </tr> <tr> <td>要介護 3</td> <td>9,443円</td> <td>945円</td> </tr> <tr> <td>要介護 4</td> <td>10,729円</td> <td>1,073円</td> </tr> <tr> <td>要介護 5</td> <td>12,036円</td> <td>1,204円</td> </tr> </tbody> </table> <p>※施設規模により費用が変わります</p>	要介護状態区分	費用の目安	自己負担(1割)	要介護 1	6,903円	691円	要介護 2	8,147円	815円	要介護 3	9,443円	945円	要介護 4	10,729円	1,073円	要介護 5	12,036円	1,204円
要介護状態区分	費用の目安	自己負担(1割)																	
要介護 1	6,903円	691円																	
要介護 2	8,147円	815円																	
要介護 3	9,443円	945円																	
要介護 4	10,729円	1,073円																	
要介護 5	12,036円	1,204円																	
<p><b>通所リハビリテーション（デイケア）</b></p> <p>老人保健施設や病院・診療所で、入浴・食事・機能回復訓練などのサービスを行います。</p>  <p>（事業所は28P参照）</p>	<p>7～8時間未満利用（通常規模型）</p> <table border="1"> <thead> <tr> <th>要介護状態区分</th> <th>費用の目安</th> <th>自己負担(1割)</th> </tr> </thead> <tbody> <tr> <td>要介護 1</td> <td>8,069円</td> <td>807円</td> </tr> <tr> <td>要介護 2</td> <td>9,562円</td> <td>957円</td> </tr> <tr> <td>要介護 3</td> <td>11,075円</td> <td>1,108円</td> </tr> <tr> <td>要介護 4</td> <td>12,855円</td> <td>1,286円</td> </tr> <tr> <td>要介護 5</td> <td>14,593円</td> <td>1,460円</td> </tr> </tbody> </table>	要介護状態区分	費用の目安	自己負担(1割)	要介護 1	8,069円	807円	要介護 2	9,562円	957円	要介護 3	11,075円	1,108円	要介護 4	12,855円	1,286円	要介護 5	14,593円	1,460円
要介護状態区分	費用の目安	自己負担(1割)																	
要介護 1	8,069円	807円																	
要介護 2	9,562円	957円																	
要介護 3	11,075円	1,108円																	
要介護 4	12,855円	1,286円																	
要介護 5	14,593円	1,460円																	
<p><b>短期入所生活介護（ショートステイ）</b></p> <p>介護する人が介護疲れなどで介護ができない場合、介護老人福祉施設（特別養護老人ホーム）に短期間入所して、食事・入浴などの介護を受けます。</p> <p>○連続した利用は、30日までです。 ○利用日数が要介護認定の有効期間のおおむね半数を超えないようにします。</p> <p>（事業所は29P参照）</p>	<p>○介護老人福祉施設（併設型・多床室）の場合</p> <table border="1"> <thead> <tr> <th>要介護状態区分</th> <th>費用の目安</th> <th>自己負担(1割)</th> </tr> </thead> <tbody> <tr> <td>要介護 1</td> <td>6,353円</td> <td>636円</td> </tr> <tr> <td>要介護 2</td> <td>7,088円</td> <td>709円</td> </tr> <tr> <td>要介護 3</td> <td>7,856円</td> <td>786円</td> </tr> <tr> <td>要介護 4</td> <td>8,591円</td> <td>860円</td> </tr> <tr> <td>要介護 5</td> <td>9,316円</td> <td>932円</td> </tr> </tbody> </table> <p>※費用は要介護状態区分や施設の種類、職員の配置によって異なります。 ※上記金額のほかに、食費・滞在費の負担が必要です。</p>	要介護状態区分	費用の目安	自己負担(1割)	要介護 1	6,353円	636円	要介護 2	7,088円	709円	要介護 3	7,856円	786円	要介護 4	8,591円	860円	要介護 5	9,316円	932円
要介護状態区分	費用の目安	自己負担(1割)																	
要介護 1	6,353円	636円																	
要介護 2	7,088円	709円																	
要介護 3	7,856円	786円																	
要介護 4	8,591円	860円																	
要介護 5	9,316円	932円																	
<p><b>短期入所療養介護（医療型ショートステイ）</b></p> <p>介護する人が介護疲れなどで介護ができない場合、介護老人保健施設などに短期間入所して、医学的な管理のもとでの医療、介護、機能訓練が受けられます。</p> <p>○連続した利用は、30日までです。 ○利用日数が要介護認定の有効期間のおおむね半数を超えないようにします。</p> <p>（事業所は29P参照）</p>	<p>○介護老人保健施設（多床室）の場合</p> <table border="1"> <thead> <tr> <th>要介護状態区分</th> <th>費用の目安</th> <th>自己負担(1割)</th> </tr> </thead> <tbody> <tr> <td>要介護 1</td> <td>9,222円</td> <td>923円</td> </tr> <tr> <td>要介護 2</td> <td>10,023円</td> <td>1,003円</td> </tr> <tr> <td>要介護 3</td> <td>10,687円</td> <td>1,069円</td> </tr> <tr> <td>要介護 4</td> <td>11,288円</td> <td>1,129円</td> </tr> <tr> <td>要介護 5</td> <td>11,899円</td> <td>1,190円</td> </tr> </tbody> </table> <p>※費用は要介護状態区分や施設の種類、職員の配置によって異なります。 ※上記金額のほかに、食費・滞在費の負担が必要です。</p>	要介護状態区分	費用の目安	自己負担(1割)	要介護 1	9,222円	923円	要介護 2	10,023円	1,003円	要介護 3	10,687円	1,069円	要介護 4	11,288円	1,129円	要介護 5	11,899円	1,190円
要介護状態区分	費用の目安	自己負担(1割)																	
要介護 1	9,222円	923円																	
要介護 2	10,023円	1,003円																	
要介護 3	10,687円	1,069円																	
要介護 4	11,288円	1,129円																	
要介護 5	11,899円	1,190円																	
<p><b>特定施設入居者生活介護</b> （事業所は29P参照）</p>	<p>○有料老人ホームなどでの食事・入浴などの支援が受けられます。</p> <table border="1"> <thead> <tr> <th>要介護状態区分</th> <th>費用の目安</th> <th>自己負担(1割)</th> </tr> </thead> <tbody> <tr> <td>要介護 1</td> <td>5,670円</td> <td>567円</td> </tr> <tr> <td>要介護 2</td> <td>6,366円</td> <td>637円</td> </tr> <tr> <td>要介護 3</td> <td>7,103円</td> <td>711円</td> </tr> <tr> <td>要介護 4</td> <td>7,778円</td> <td>778円</td> </tr> <tr> <td>要介護 5</td> <td>8,505円</td> <td>851円</td> </tr> </tbody> </table>	要介護状態区分	費用の目安	自己負担(1割)	要介護 1	5,670円	567円	要介護 2	6,366円	637円	要介護 3	7,103円	711円	要介護 4	7,778円	778円	要介護 5	8,505円	851円
要介護状態区分	費用の目安	自己負担(1割)																	
要介護 1	5,670円	567円																	
要介護 2	6,366円	637円																	
要介護 3	7,103円	711円																	
要介護 4	7,778円	778円																	
要介護 5	8,505円	851円																	

# 要支援1・2の方が受けられる在宅サービス



次のようなサービスを1割～3割負担でご利用いただけます。

金額は成田市内の事業所を利用した場合の目安です。

実際の金額は事業所によって異なります。

(サービスの利用は、事業者との「契約」になります)

## 介護予防サービス

サービスの種類	サービスの内容														
 介護予防訪問入浴 (事業所は26P参照)	在宅要支援者に、介護予防を目的として、一定期間にわたり、浴槽を提供して入浴の介護を行います。														
	1回あたり	<table border="1"> <thead> <tr> <th>費用の目安</th> <th>自己負担(1割)</th> </tr> </thead> <tbody> <tr> <td>9,235円</td> <td>924円</td> </tr> </tbody> </table>	費用の目安	自己負担(1割)	9,235円	924円									
費用の目安	自己負担(1割)														
9,235円	924円														
 介護予防訪問看護 (事業所は26P参照)	在宅要支援者に、介護予防を目的として、一定期間にわたり、看護師や保健師などが家庭を訪問し、療養の世話、診療の補助をします。														
		<table border="1"> <thead> <tr> <th>内容</th> <th colspan="2">費用の目安</th> <th>自己負担(1割)</th> </tr> </thead> <tbody> <tr> <td>訪問看護ステーションから</td> <td>1～1.5時間未満</td> <td>11,783円</td> <td>1,179円</td> </tr> <tr> <td>病院・診療所から</td> <td>1～1.5時間未満</td> <td>8,802円</td> <td>881円</td> </tr> </tbody> </table>	内容	費用の目安		自己負担(1割)	訪問看護ステーションから	1～1.5時間未満	11,783円	1,179円	病院・診療所から	1～1.5時間未満	8,802円	881円	
内容	費用の目安		自己負担(1割)												
訪問看護ステーションから	1～1.5時間未満	11,783円	1,179円												
病院・診療所から	1～1.5時間未満	8,802円	881円												
介護予防訪問 リハビリテーション (事業所は28P参照)	介護予防を目的として理学療養士などが家庭を訪問して、機能回復訓練を行います。														
	1回あたり	<table border="1"> <thead> <tr> <th>費用の目安</th> <th>自己負担(1割)</th> </tr> </thead> <tbody> <tr> <td>3,272円</td> <td>328円</td> </tr> </tbody> </table>	費用の目安	自己負担(1割)	3,272円	328円									
費用の目安	自己負担(1割)														
3,272円	328円														
居宅療養管理指導 	介護予防を目的として、医師・歯科医師・薬剤師などが療養上の管理・指導を行います。														
		<table border="1"> <thead> <tr> <th>内 容</th> <th>費用の目安</th> <th>自己負担(1割)</th> </tr> </thead> <tbody> <tr> <td>医師 (月2回まで)</td> <td>5,140円</td> <td>514円</td> </tr> <tr> <td>歯科医師 (月2回まで)</td> <td>5,160円</td> <td>516円</td> </tr> <tr> <td>薬剤師 (月2回まで)</td> <td>5,650円</td> <td>565円</td> </tr> </tbody> </table> (かかりつけの医療機関等にご相談ください)	内 容	費用の目安	自己負担(1割)	医師 (月2回まで)	5,140円	514円	歯科医師 (月2回まで)	5,160円	516円	薬剤師 (月2回まで)	5,650円	565円	
内 容	費用の目安	自己負担(1割)													
医師 (月2回まで)	5,140円	514円													
歯科医師 (月2回まで)	5,160円	516円													
薬剤師 (月2回まで)	5,650円	565円													
介護予防通所リハビリテーション(デイケア) (事業所は28P参照)	老人保健施設、病院、診療所その他の施設に通って、介護予防を目的とした、理学療法・作業療法その他必要なりハビリテーションが受けられます。														
		<table border="1"> <thead> <tr> <th>要介護状態区分</th> <th>費用の目安</th> <th>自己負担(1割)月額</th> </tr> </thead> <tbody> <tr> <td>要支援 1</td> <td>21,884円</td> <td>2,189円</td> </tr> <tr> <td>要支援 2</td> <td>42,629円</td> <td>4,263円</td> </tr> </tbody> </table>	要介護状態区分	費用の目安	自己負担(1割)月額	要支援 1	21,884円	2,189円	要支援 2	42,629円	4,263円				
要介護状態区分	費用の目安	自己負担(1割)月額													
要支援 1	21,884円	2,189円													
要支援 2	42,629円	4,263円													

## 介護予防サービス つづき

<p><b>介護予防短期入所生活介護</b> (ショートステイ)</p> <p>介護老人福祉施設などに短期間入所して、介護予防を目的とした入浴・排泄・食事などの介護、及び機能訓練が受けられます。</p> <p>(事業所は29P参照)</p>	<p>○ (併設型・多床室) の場合</p> <table border="1"> <thead> <tr> <th>要介護状態区分</th> <th>費用の目安</th> <th>自己負担(1割)日額</th> </tr> </thead> <tbody> <tr> <td>要支援 1</td> <td>4,754円</td> <td>476円</td> </tr> <tr> <td>要支援 2</td> <td>5,916円</td> <td>592円</td> </tr> </tbody> </table> <p>○ (併設型・ユニット型個室) の場合</p> <table border="1"> <thead> <tr> <th>要介護状態区分</th> <th>費用の目安</th> <th>自己負担(1割)日額</th> </tr> </thead> <tbody> <tr> <td>要支援 1</td> <td>5,575円</td> <td>558円</td> </tr> <tr> <td>要支援 2</td> <td>6,918円</td> <td>692円</td> </tr> </tbody> </table>	要介護状態区分	費用の目安	自己負担(1割)日額	要支援 1	4,754円	476円	要支援 2	5,916円	592円	要介護状態区分	費用の目安	自己負担(1割)日額	要支援 1	5,575円	558円	要支援 2	6,918円	692円
要介護状態区分	費用の目安	自己負担(1割)日額																	
要支援 1	4,754円	476円																	
要支援 2	5,916円	592円																	
要介護状態区分	費用の目安	自己負担(1割)日額																	
要支援 1	5,575円	558円																	
要支援 2	6,918円	692円																	
<p><b>介護予防短期入所療養介護</b> (医療型ショートステイ)</p> <p>介護老人保健施設などに短期間入所して、医学的な管理のもとでの医療、介護、機能訓練が受けられます。</p> <p>(事業所は29P参照)</p>	<p>○介護老人保健施設(多床室)の場合</p> <table border="1"> <thead> <tr> <th>要介護状態区分</th> <th>費用の目安</th> <th>自己負担(1割)日額</th> </tr> </thead> <tbody> <tr> <td>要支援 1</td> <td>6,935円</td> <td>694円</td> </tr> <tr> <td>要支援 2</td> <td>8,611円</td> <td>862円</td> </tr> </tbody> </table> <p>○介護老人保健施設(従来型個室)の場合</p> <table border="1"> <thead> <tr> <th>要介護状態区分</th> <th>費用の目安</th> <th>自己負担(1割)日額</th> </tr> </thead> <tbody> <tr> <td>要支援 1</td> <td>6,524円</td> <td>653円</td> </tr> <tr> <td>要支援 2</td> <td>8,031円</td> <td>804円</td> </tr> </tbody> </table>	要介護状態区分	費用の目安	自己負担(1割)日額	要支援 1	6,935円	694円	要支援 2	8,611円	862円	要介護状態区分	費用の目安	自己負担(1割)日額	要支援 1	6,524円	653円	要支援 2	8,031円	804円
要介護状態区分	費用の目安	自己負担(1割)日額																	
要支援 1	6,935円	694円																	
要支援 2	8,611円	862円																	
要介護状態区分	費用の目安	自己負担(1割)日額																	
要支援 1	6,524円	653円																	
要支援 2	8,031円	804円																	
<p><b>介護予防特定施設入居者生活介護</b></p> <p>(事業所は29P参照)</p>	<p>○有料老人ホームなどでの食事・入浴などの支援が受けられます。</p> <table border="1"> <thead> <tr> <th>要介護状態区分</th> <th>費用の目安</th> <th>自己負担(1割)日額</th> </tr> </thead> <tbody> <tr> <td>要支援 1</td> <td>1,918円</td> <td>192円</td> </tr> <tr> <td>要支援 2</td> <td>3,277円</td> <td>328円</td> </tr> </tbody> </table>	要介護状態区分	費用の目安	自己負担(1割)日額	要支援 1	1,918円	192円	要支援 2	3,277円	328円									
要介護状態区分	費用の目安	自己負担(1割)日額																	
要支援 1	1,918円	192円																	
要支援 2	3,277円	328円																	

## 介護予防・生活支援サービス

<p><b>訪問サービス</b> (ホームヘルプサービス)</p>  <p>(事業所は25P参照)</p>	<p>介護予防を目的として、ヘルパーがご自宅を訪問し、食事や入浴など日常生活上の支援を行います。利用者ができることは自分でやっけていただき、できないことをヘルパーが手助けしたり利用者と一緒にいきます。</p> <table border="1"> <thead> <tr> <th>要介護度</th> <th>回数</th> <th>費用の目安</th> <th>自己負担(1割)月額</th> </tr> </thead> <tbody> <tr> <td rowspan="2">要支援 1</td> <td>週1回程度</td> <td>12,747円</td> <td>1,275円</td> </tr> <tr> <td>週2回程度</td> <td>25,463円</td> <td>2,547円</td> </tr> <tr> <td rowspan="3">要支援 2</td> <td>週1回程度</td> <td>12,747円</td> <td>1,275円</td> </tr> <tr> <td>週2回程度</td> <td>25,463円</td> <td>2,547円</td> </tr> <tr> <td>上記以上</td> <td>40,400円</td> <td>4,040円</td> </tr> </tbody> </table>	要介護度	回数	費用の目安	自己負担(1割)月額	要支援 1	週1回程度	12,747円	1,275円	週2回程度	25,463円	2,547円	要支援 2	週1回程度	12,747円	1,275円	週2回程度	25,463円	2,547円	上記以上	40,400円	4,040円
要介護度	回数	費用の目安	自己負担(1割)月額																			
要支援 1	週1回程度	12,747円	1,275円																			
	週2回程度	25,463円	2,547円																			
要支援 2	週1回程度	12,747円	1,275円																			
	週2回程度	25,463円	2,547円																			
	上記以上	40,400円	4,040円																			
<p><b>通所サービス</b> (デイサービス)</p> <p>デイサービスセンターなどに通って、一定期間にわたり、介護予防を目的とした入浴・排泄・食事などの介護、その他日常生活上の支援及び機能訓練が受けられます。</p> <p>(事業所は27P参照)</p>	<table border="1"> <thead> <tr> <th>要介護状態区分</th> <th>費用の目安</th> <th>自己負担(1割)月額</th> </tr> </thead> <tbody> <tr> <td>要支援 1</td> <td>17,622円</td> <td>1,763円</td> </tr> <tr> <td>要支援 2</td> <td>36,131円</td> <td>3,614円</td> </tr> </tbody> </table>	要介護状態区分	費用の目安	自己負担(1割)月額	要支援 1	17,622円	1,763円	要支援 2	36,131円	3,614円												
要介護状態区分	費用の目安	自己負担(1割)月額																				
要支援 1	17,622円	1,763円																				
要支援 2	36,131円	3,614円																				
<p>訪問サービスと通所サービスには、従来型のサービスの基準を緩和し、身体介護を伴わない生活援助などを提供する基準緩和型サービスがあり、費用の目安は、上記の金額の約8割となります。</p>																						

# 地域密着型サービス

<p><b>認知症対応型共同生活介護 (グループホーム)</b></p> <p>認知症の在宅要介護者が、共同生活を営む住居で、認知症の緩和が図られるように、入浴・排泄などの介護、その他日常生活の世話及び機能訓練を行います。</p> <p>(事業所は31P参照)</p>	<p>I型(1ユニット)</p> <table border="1"> <thead> <tr> <th>要介護状態区分</th> <th>費用の目安</th> <th>自己負担(1割)日額</th> </tr> </thead> <tbody> <tr> <td>要支援 2</td> <td>8,010円</td> <td>801円</td> </tr> <tr> <td>要介護 1</td> <td>8,052円</td> <td>806円</td> </tr> <tr> <td>要介護 2</td> <td>8,432円</td> <td>844円</td> </tr> <tr> <td>要介護 3</td> <td>8,674円</td> <td>868円</td> </tr> <tr> <td>要介護 4</td> <td>8,853円</td> <td>886円</td> </tr> <tr> <td>要介護 5</td> <td>9,043円</td> <td>905円</td> </tr> </tbody> </table>	要介護状態区分	費用の目安	自己負担(1割)日額	要支援 2	8,010円	801円	要介護 1	8,052円	806円	要介護 2	8,432円	844円	要介護 3	8,674円	868円	要介護 4	8,853円	886円	要介護 5	9,043円	905円			
要介護状態区分	費用の目安	自己負担(1割)日額																							
要支援 2	8,010円	801円																							
要介護 1	8,052円	806円																							
要介護 2	8,432円	844円																							
要介護 3	8,674円	868円																							
要介護 4	8,853円	886円																							
要介護 5	9,043円	905円																							
<p><b>認知症対応型通所介護</b></p> <p>認知症高齢者を対象として、デイサービスセンターにおいて、認知症の進行予防や改善のための訓練、その他日常生活の介護及び機能訓練を行います。</p> <p>(事業所は31P参照)</p>	<p>7～8時間未満利用 (単独型)</p> <table border="1"> <thead> <tr> <th>要介護状態区分</th> <th>費用の目安</th> <th>自己負担(1割)日額</th> </tr> </thead> <tbody> <tr> <td>要支援 1</td> <td>9,156円</td> <td>916円</td> </tr> <tr> <td>要支援 2</td> <td>10,222円</td> <td>1,023円</td> </tr> <tr> <td>要介護 1</td> <td>10,574円</td> <td>1,058円</td> </tr> <tr> <td>要介護 2</td> <td>11,726円</td> <td>1,173円</td> </tr> <tr> <td>要介護 3</td> <td>12,877円</td> <td>1,288円</td> </tr> <tr> <td>要介護 4</td> <td>14,028円</td> <td>1,403円</td> </tr> <tr> <td>要介護 5</td> <td>15,179円</td> <td>1,518円</td> </tr> </tbody> </table>	要介護状態区分	費用の目安	自己負担(1割)日額	要支援 1	9,156円	916円	要支援 2	10,222円	1,023円	要介護 1	10,574円	1,058円	要介護 2	11,726円	1,173円	要介護 3	12,877円	1,288円	要介護 4	14,028円	1,403円	要介護 5	15,179円	1,518円
要介護状態区分	費用の目安	自己負担(1割)日額																							
要支援 1	9,156円	916円																							
要支援 2	10,222円	1,023円																							
要介護 1	10,574円	1,058円																							
要介護 2	11,726円	1,173円																							
要介護 3	12,877円	1,288円																							
要介護 4	14,028円	1,403円																							
要介護 5	15,179円	1,518円																							
<p><b>小規模多機能型居宅介護</b></p> <p>小規模多機能型居宅介護とは、居宅サービスの拠点で、入浴、排泄、食事などの介護や日常生活の世話等を受けることが出来るサービスです。「通い」を中心に、利用する人の状態や希望に応じて、「訪問」や「泊まり」を組み合わせ、在宅生活を続けるためのサービスです。</p> <p>(事業所は31P参照)</p>	<table border="1"> <thead> <tr> <th>要介護状態区分</th> <th>費用の目安</th> <th>自己負担(1割)月額</th> </tr> </thead> <tbody> <tr> <td>要支援 1</td> <td>36,649円</td> <td>3,665円</td> </tr> <tr> <td>要支援 2</td> <td>74,065円</td> <td>7,407円</td> </tr> <tr> <td>要介護 1</td> <td>111,109円</td> <td>11,111円</td> </tr> <tr> <td>要介護 2</td> <td>163,289円</td> <td>16,329円</td> </tr> <tr> <td>要介護 3</td> <td>237,536円</td> <td>23,754円</td> </tr> <tr> <td>要介護 4</td> <td>262,161円</td> <td>26,217円</td> </tr> <tr> <td>要介護 5</td> <td>289,067円</td> <td>28,907円</td> </tr> </tbody> </table>	要介護状態区分	費用の目安	自己負担(1割)月額	要支援 1	36,649円	3,665円	要支援 2	74,065円	7,407円	要介護 1	111,109円	11,111円	要介護 2	163,289円	16,329円	要介護 3	237,536円	23,754円	要介護 4	262,161円	26,217円	要介護 5	289,067円	28,907円
要介護状態区分	費用の目安	自己負担(1割)月額																							
要支援 1	36,649円	3,665円																							
要支援 2	74,065円	7,407円																							
要介護 1	111,109円	11,111円																							
要介護 2	163,289円	16,329円																							
要介護 3	237,536円	23,754円																							
要介護 4	262,161円	26,217円																							
要介護 5	289,067円	28,907円																							
<p>※小規模多機能型居宅介護を利用する場合、居宅サービスのなかの、訪問介護、訪問入浴、通所介護、通所リハビリテーション、短期入所生活介護、短期入所療養介護、特定施設入居者生活介護、居宅介護支援、他の地域密着型サービスは利用できません。</p>																									
<p><b>地域密着型通所介護 (地域密着型デイサービスセンター)</b></p> <p>地域に根差したデイサービスセンターで、食事・入浴の提供や機能回復訓練などを日帰りで行います。</p> <p>(事業所は32P参照)</p>	<p>7～8時間未満利用</p> <table border="1"> <thead> <tr> <th>要介護状態区分</th> <th>費用の目安</th> <th>自己負担(1割)</th> </tr> </thead> <tbody> <tr> <td>要介護 1</td> <td>7,905円</td> <td>791円</td> </tr> <tr> <td>要介護 2</td> <td>9,348円</td> <td>935円</td> </tr> <tr> <td>要介護 3</td> <td>10,835円</td> <td>1,084円</td> </tr> <tr> <td>要介護 4</td> <td>12,310円</td> <td>1,231円</td> </tr> <tr> <td>要介護 5</td> <td>13,786円</td> <td>1,379円</td> </tr> </tbody> </table>	要介護状態区分	費用の目安	自己負担(1割)	要介護 1	7,905円	791円	要介護 2	9,348円	935円	要介護 3	10,835円	1,084円	要介護 4	12,310円	1,231円	要介護 5	13,786円	1,379円						
要介護状態区分	費用の目安	自己負担(1割)																							
要介護 1	7,905円	791円																							
要介護 2	9,348円	935円																							
要介護 3	10,835円	1,084円																							
要介護 4	12,310円	1,231円																							
要介護 5	13,786円	1,379円																							

## 地域密着型サービス つづき

### 定期巡回・随時対応型 訪問介護看護

「訪問介護」と「訪問看護」を密接に連携させながら、要介護の在宅高齢者を24時間体制で支えるサービスです。

訪問の介護士（ホームヘルパー）や看護師が定期的に利用者宅に訪問をし、サービスを行う「定期巡回サービス」と事業者が配置したオペレーターが24時間対応で連絡を受け、その連絡内容に応じてホームヘルパーや看護師を派遣する「随時対応サービス」の2種類を行います。

（事業所は32P参照）

### （1）訪問看護サービスを行わない場合

要介護状態区分	費用の目安	自己負担(1割)月額
要介護 1	61,755円	6,176円
要介護 2	110,221円	11,023円
要介護 3	183,011円	18,302円
要介護 4	231,509円	23,151円
要介護 5	279,986円	27,999円

### （2）訪問看護サービスを行う場合

要介護状態区分	費用の目安	自己負担(1割)月額
要介護 1	90,102円	9,011円
要介護 2	140,757円	14,076円
要介護 3	214,859円	21,486円
要介護 4	264,864円	26,487円
要介護 5	320,874円	32,088円

※実際の利用料には、処遇改善加算等が加わります。

# 福祉用具と住宅改修

## 福祉用具の貸与



◎福祉用具に関する最新の情報は「財団法人テクノエイド協会ホームページ」(<http://www.techno-aids.or.jp/>)に掲載されています。

### 貸与対象品

特殊寝台 車いす 床ずれ防止用具 認知症老人徘徊感知機器 自動排泄処理装置	移動用リフト（吊り具を除く） （原則として、要介護4・5の方のみ）	特殊寝台付属品 車いす付属品 体位変換器
手すり 歩行補助つえ		歩行器 スロープ

実際にかかった費用の1割から3割を自己負担していただきます。

※用具の種類、事業所によって貸し出し料金は異なります。また、都道府県の指定事業者（28P参照）からレンタルする必要があります。

※平成18年4月1日からの法改正により、                    で囲んである品目（特殊寝台等）については、要支援1・要支援2・要介護1の認定者には一定の例外となる方を除いては給付の対象としないこととなりました。

## 特定福祉用具購入



腰掛便座・入浴補助用具などを、都道府県の指定を受けた事業所から購入した場合、限度額の範囲内で費用の1割～3割負担で済みます。（28P参照）

福祉用具購入の対象は、次の6種類です。

- ①腰掛便座
- ②自動排泄処理装置の交換可能部品
- ③排泄予測支援機器
- ④入浴補助用具（入浴用いす、浴槽用手すり、浴室内すのこなど）
- ⑤簡易浴槽
- ⑥移動用リフトのつり具部分

利用限度額／年間10万円まで（毎年4月1日～1年間）

**申請が必要です。**

支払方法には、**受領委任払い**と**償還払い**があります。受領委任払いを選ぶと福祉用具購入にかかる費用を一旦全額支払う必要がなく、1割～3割分の支払いとなり利用がしやすくなります。くわしくは、介護保険課にご相談ください。（20-1545）



## 福祉用具と住宅改修のつづき

### 住宅改修



◎工事費が20万円を超える場合は、着工前に高齢者福祉課の窓口にご相談ください。(20-1537)

(33P参照)

住宅改修の給付を受ける場合は、事前申請が必要となります。  
改修を行う前に必ず介護保険課にご相談下さい。

転倒を防止したり、自立しやすい生活環境を整えるために、小規模な住宅改修を行った場合、限度額の範囲内で費用の1割～3割負担で済みます。ただし、新築や増築に伴う工事は対象外です。

住宅改修の対象は、次のとおりです。

- ①手すりの取付け（福祉用具購入費及び貸与に該当する場合を除く）
- ②段差の解消（昇降機・リフト等の機器による段差解消を除く）
- ③床または通路面の材料の変更
- ④引き戸等への扉の取替え
- ⑤洋式便器等への便器の取替え
- ⑥上記改修に付帯して必要となる住宅改修

利用限度額／一つの住宅につき20万円まで  
(20万円になるまで何度でも申請できます)

※転居や要介護状態区分が著しく高くなった場合は、再度支給を受けることができます。

事前協議および支給申請が必要です。

支払方法には、**受領委任払い**と**償還払い**があります。受領委任払いを選ぶと住宅改修にかかる費用を一旦全額支払う必要がなく、1割～3割分の支払いとなり利用がしやすくなります。くわしくは、介護保険課にご相談ください。(20-1545)

※住宅を改修する場合は、工事に着工する前に保険給付の対象になるかなどをケアマネージャーか介護保険課(20-1545)の窓口にご相談してください。

※工事店(事業者)は、指定されておられません。また、複数の工事店に見積もりを依頼することをお勧めします。

#### 【受領委任払い】

福祉用具購入費及び住宅改修費(介護予防を含む)の利用者の支払いを、初めから1割～3割で済むようにすることで、利用者の一時的な負担をとり除くことができます。(保険給付される残りの分については利用者からの委任に基づき、市から事業者へ直接支払います。)

#### 【償還払い】

福祉用具購入費及び住宅改修費(介護予防を含む)の支給は、利用者が一旦費用の全額を支払い、その後に申請して保険給付(9割～7割)の支払いを受けます。

# 施設サービス

施設サービスは、「生活が中心」か「医学的管理が中心」かなどにより、3つのタイプの施設から、自分に合った施設を選んで直接申し込みます。（事業者は30P参照）

介護老人福祉施設 (特別養護老人ホーム)	常時介護が必要で居宅での生活が困難な人が入所して、日常生活上の支援や介護が受けられます。
介護老人保健施設 (老健)	状態が安定している人が在宅復帰できるよう、リハビリテーションを中心としたケアを行います。
介護医療院	長期の療養を必要とする人のための施設で、医療と日常生活上の介護を一体的に受けられます。
	I型：重篤な身体疾患を有する方、及び身体合併症を有する認知症高齢者等 II型：I型に比べて、比較的容体の安定した方

○ 施設サービスを利用したときの自己負担はつぎの①②③④の額の合計になります

## ① 施設サービス費（次の表に記載の金額）

1カ月あたりの介護サービス費の目安(1割)			
要介護状態区分	介護老人福祉施設	介護老人保健施設	介護医療院 (I型)
要介護 1		25,866円	25,202円
要介護 2		28,458円	28,617円
要介護 3	22,514円	32,126円	35,952円
要介護 4	24,664円	34,498円	39,083円
要介護 5	26,783円	36,838円	41,929円

※施設サービス費は、要介護状態区分や施設の体制によって異なります。また、医療的な治療を受けた場合は、上記とは別に自己負担が必要となります。

※平成27年4月から、介護老人福祉施設への新規入所者は原則要介護3以上の方に限定されました。

## ② 食費（施設によって異なります）

介護サービス費の自己負担とは別に食費も利用者の負担になります。所得により下記の金額に減額されますが、申請が必要です。

	施設入所	短期入所
・ 利用者負担第1段階（生活保護受給者等）	300円	300円
・ 利用者負担第2段階（市町村民税世帯非課税で合計所得金額（※）と課税年金収入額と非課税年金収入額の合計額が80万円以下の人）	390円	600円
・ 利用者負担第3段階①（市町村民税世帯非課税で合計所得金額（※）と課税年金収入額と非課税年金収入額の合計額が80万円超120万円以下の人）	650円	1000円
・ 利用者負担第3段階②（市町村民税世帯非課税で合計所得金額（※）と課税年金収入額と非課税年金収入額の合計額が120万円超の人）	1360円	1300円

※合計所得金額とは、「地方税法に規定される合計所得金額」から「租税特別措置法に規定される長期譲渡所得又は短期譲渡所得に係る特別控除額」及び「公的年金等に係る雑所得」を控除した額です

## 施設サービス続き

③ 居住費 所得により下記の金額に減額されますが、申請が必要です。(1日あたり)

区 分	形 態	基準費用額	利用者負担限度額
利用者負担第1段階 (生活保護受給者等)	ユニット型個室	2,006円	820円
	ユニット型個室的多床室及び従来型個室(特養の従来型個室)	1,668円	490円
		(1,171円)	(320円)
	多床室(特養の多床室)	377円(855円)	0円(0円)
利用者負担第2段階 (市町村民税世帯非課税で合計所得金額と課税年金収入額と非課税年金収入額の合計額が80万円以下の人)	ユニット型個室	2,006円	820円
	ユニット型個室的多床室及び従来型個室(特養の従来型個室)	1,668円	490円
		(1,171円)	(420円)
	多床室(特養の多床室)	377円(855円)	370円(370円)
利用者負担第3段階① 利用者負担第3段階② (市町村民税世帯非課税で第2段階以外の人)	ユニット型個室	2,006円	1,310円
	ユニット型個室的多床室及び従来型個室(特養の従来型個室)	1,668円	1,310円
		(1,171円)	(820円)
	多床室(特養の多床室)	377円(855円)	370円(370円)

※利用者負担第4段階の人は施設との契約によります。

※上記の金額は、参考例であるため、施設・利用状況によって異なります。ご利用の場合は、施設にご確認ください。

※上記のほか、治療投薬を受けた場合は、当該医療費の自己負担が必要です。

※②③は、次のア・イの要件をすべて満たす方が対象となります。

ア世帯全員が市町村民税非課税(別世帯の配偶者を含む)であること。

イ預貯金などの資産が次の金額以下であること。

- ・年金収入等80万円以下(第2段階)の方は、単身650万円(夫婦1650万円)
- ・年金収入等80万円超120万円以下(第3段階①)の方は単身550万円(夫婦1550万円)
- ・年金収入等120万円超(第3段階②)の方は、単身500万円(夫婦1500万円)

④ 日常生活費等 ・日用品の購入やクリーニング代、リース料、理美容費等

### ○ 介護保険施設の情報

成田市及び成田市周辺の介護保険施設は、30ページに記載されておりますが、それ以外の施設については、厚生労働省HP(<http://www.kaigokensaku.mhlw.go.jp/>)をご覧ください。



# 介護保険サービス事業者

介護保険サービス事業者とは、介護保険のサービスを提供するために県の指定を受けた事業者です。予防の欄に“○”のついた事業所は介護予防サービス、総合の欄に“○”のついた事業所は介護予防・生活支援サービス（“◎”は基準緩和型サービスも実施）を提供する事業所になります。

## 居宅サービス

### 1. 訪問介護(ホームヘルプサービス)

地区	事業所名称	事業所所在地	電話番号	総合
成田	ケア21成田	成田市上町546-1 表参道石川ビル0002号室	0476-22-7721	◎
	訪問介護事業所 新町玲光苑	成田市新町1037-63	0476-23-7157	◎
	ドット365成田(障がい者訪問介護)	成田市土屋516-4 アオヤギビル201	0476-33-7382	△
	ケアプレッジごうぶ訪問介護センター	成田市郷部1244 AUN102号室	0476-29-4782	○
	ニチイケアセンター成田美郷台	成田市郷部1344 ガーデンオフィスB-1	0476-23-0222	○
	ホームヘルパー喜美笑	成田市郷部1354 郷部ウィングビル103号室	0476-33-3360	○
	ういず・ユース野の花ケアステーション成田	成田市不動ヶ岡2154-4	0476-37-4316	○
	訪問介護ステーション ウィズ・ワン成田	成田市美郷台3-8-1	0476-37-3563	○
公津	訪問介護 アルテロイテ	成田市北須賀33	0476-26-3388	○
	ゆかり成田ヘルパーステーション	成田市江弁須364-1	0476-27-2200	○
	癒しのヘルパーステーション公津の杜	成田市飯田町33-1	0476-20-3804	○
	ホームヘルプサービス成田	成田市飯田町105-1	0476-29-8208	○
	ヘルパーステーション 佐藤さくら	成田市並木町169-19 ビューハイム成田102	0476-33-6917	○
	クローバー成田訪問介護	成田市飯仲28-3	0476-33-7885	○
	Happyheart+	成田市飯仲36-21	0476-36-8886	△
	ケアスタッフ成田	成田市公津の杜3-3-1 三恵ビル2F	0476-27-2943	○
	ニチイケアセンター公津の杜	成田市公津の杜5-21-2	0476-20-7301	○
	セントケア成田	成田市公津の杜1-13-17-201	0476-28-3017	△
	SOMPOケア成田訪問介護	成田市飯仲28-18	0476-22-7530	○
	訪問介護ステーション 杜の家なりた	成田市下方686-1	0476-20-7575	○
ニュータウン	介護あおぞら	成田市中台6-1-2	0476-20-8524	○
	訪問介護事業所 なな成田	成田市加良部4-26-12加良部テラスハウス	0476-37-7545	○
八生	生活クラブ風の村 介護ステーションなりた	成田市大竹370-5	0476-28-5544	◎
遠山	ヤックスヘルパーステーション三里塚	成田市三里塚171-1	0476-94-5662	○
	あい愛ホームヘルプ	成田市三里塚光ヶ丘1-958	0476-35-6360	○
	重度訪問介護ソフトケア	成田市西三里塚1-127	0476-37-6655	◎
下総	訪問介護 林檎	成田市高岡159 1F	0478-79-7700	△
久住	介護の勇者株式会社OGURA	成田市大室1767-34	0476-85-8887	△
大柴	訪問介護サービス太陽	成田市吉岡1217-295 飯塚アパートB-10	0476-85-7297	○

(次ページにつづく)

(訪問介護事業者つづき)

地区	事業所名称	事業所所在地	電話番号	総合
市外	㈱千葉総合介護サービス	富里市日吉台4-6-14	0476-92-1720	○
	㈱きよみ介護サービス	富里市日吉台5-21-13	0476-85-7779	○
	訪問介護グレース	富里市七栄639-6	0476-37-5706	○
	訪問看護ステーション「いちご」	富里市七栄743	0476-90-2770	△
	訪問介護事業所昭和の里富里	富里市七栄651-129	0476-93-7881	△
	訪問介護センタードリーム	酒々井町酒々井825-6	043-481-6585	△
	ここいーね訪問介護事業所	酒々井町上岩橋243-9	043-355-5497	○
	さかえ訪問介護サービスステーション	栄町安食2421	0476-95-6441	○
	佐倉白翠園 ヘルパーステーション	佐倉市岩名1011	043-486-8941	△
	シンシアホームヘルプ	八街市八街に55-49	043-308-9261	○

※ 詳しくは、厚生労働省HP (<http://www.kaigokensaku.mhlw.go.jp/>) をご覧になるか、介護保険課 (20-1545) へお問い合わせください。

## 2. 訪問入浴介護

地区	事業所名称	事業所所在地	電話番号	予防
成田	訪問入浴介護事業所 玲光苑	成田市新町1037-63	0476-23-7158	○
	アースサポート成田	成田市不動ヶ岡2118-32	0476-24-0400	○
公津	ケアスタッフ成田	成田市公津の杜3-3-1 三恵ビル2F	0476-27-2943	○
	SOMPOケア成田訪問入浴	成田市飯仲28-18	0476-22-7531	○
市外	訪問入浴きぼう	多古町染井183-1-102号室	0479-85-5623	○

## 3. 訪問看護

地区	事業所名称	事業所所在地	電話番号	予防
成田	成田訪問看護ステーション玲光苑	成田市新町1037-63	0476-22-2566	○
	訪問看護ふくわん	成田市郷部290-4 ウェルズ21-D	0476-36-5050	○
	つかだファミリークリニック 訪問看護ステーション	成田市郷部292-1 クローバーホーム 成田1階A号	0476-37-5588	○
	フォレスト訪問看護リハビリステーション	成田市団護台1090-23 ユーアイレジ テンス102	0476-50-2673	○
公津	SOMPOケア成田訪問看護	成田市飯仲28-18	0476-24-5757	○
	訪問看護ステーション成田の未来	成田市飯田町124-59	0476-26-2262	○
	ふじの花リハビリ訪問看護ステーション	成田市並木町25-317 クオーレB	0476-36-8096	○
	訪問看護ステーションるりから	成田市飯田町108-28 2号棟	0476-37-3212	○
	オネスト+和訪問看護ステーション	成田市並木町70-2-A	0476-37-5810	○
	セントケア訪問看護ステーション成田	成田市公津の杜1-13-17-201	0476-28-3018	○
八生	生活クラブ風の村訪問看護ステーションなりた	成田市大竹370-5	0476-33-4980	○
下総	訪問看護蜜柑	成田市高岡159 1F	0478-79-7700	△
市外	さかえ訪問看護ステーション	栄町安食2421	0476-85-0720	○
	千葉しずい病院	酒々井町上岩橋1160-2	043-481-8111	○
	訪問看護ステーションつむぎ	富里市日吉台1-1-1	0476-85-5527	○
	富里訪問看護ステーション	富里市日吉台3-13-6 ケイユウビルB 102	0476-37-4406	○
	訪問看護ステーション猫の手	富里市七栄650-2048	080-7159-7993	○

## 4. 通所介護（デイサービス）

（※市内事業所のみ記載しています）

地区	事業所名称	事業所所在地	電話番号	総合
成田	新町デイサービスセンター 玲光苑	成田市新町1037-63	0476-23-7158	○
	ゆったり文化村成田 デイサービスセンター	成田市土屋712-2	0476-37-5500	○
	ういず・ユーホープリビング成田 デイサービス	成田市不動ヶ岡2154-4	0476-37-4326	○
	J A成田市 デイサービスセンター 美郷	成田市美郷台1-15-10	0476-23-7711	○
公津	園芸デイサービス なりた	成田市台方624-1	0476-29-8900	○
	デイサービスセンター 杜の家 なりた	成田市下方686-1	0476-20-7575	○
	ゆかり成田ニュータウン デイセンター	成田市江弁須364-1	0476-29-7177	○
	癒しのデイサービス 成田	成田市飯田町34	0476-24-6555	○
	ケアパートナー 成田	成田市飯田町124-89	0476-20-5020	○
	ニチイケアセンター 公津の杜	成田市公津の杜5-21-2	0476-20-7301	○
ニュー タウン	デイサービス モルセラ 成田	成田市加良部5-8-5	0476-85-6001	○
八生	デイサービス 喜美笑 なりた	成田市松崎2614-16	0476-37-3247	○
	生活クラブ風の村 デイサービスセンター なりた	成田市大竹370	0476-28-2080	○
	デイサービスセンター 玲光苑	成田市押畑896-4	0476-24-2228	○
遠山	デイサービスセンター 蓬莱の杜	成田市川栗842-4	0476-35-0666	○
	ヤックスデイサービス 三里塚	成田市三里塚171-1	0476-33-3951	○
下総	こすもす苑 デイサービスセンター	成田市猿山1600	0476-80-7300	○
	ゆかり成田下総デイガーデン 萩吉番館	成田市名古屋1301-26	0476-96-4400	○
大栄	なのはなクリニック ミモザ苑	成田市吉岡1342-56	0476-73-8883	○
	デイサービス さくら	成田市桜田840	0476-37-4696	○

## （基準緩和型サービスのみ）

成田	なりたソーシャルクラブ	成田市ウイング土屋81	0476-36-5966	◎
市外	ケアセンター 虎ちゃん	富里市日吉台3-35-9	0476-90-1055	◎

※ 詳しくは、厚生労働省HP (<http://www.kaigokensaku.mhlw.go.jp/>) をご覧になるか、介護保険課（20-1545）へお問い合わせください。

## 基準緩和型サービスとは？

要支援1・2の方と基本チェックリストによる事業対象者の方が受けられるサービスには、訪問型サービスと通所型サービスの2種類があり、それぞれ従来型のサービスのほかに、市独自の基準緩和型サービスがあります。

## 【基準緩和型訪問サービス】

掃除、ごみ出し、洗濯、調理、買い物などの家事援助のみが必要な方（身体介護が不要な方）向けのサービスです。

市が認定した成田市認定ヘルパーなどがご自宅に伺ってサービスを提供するもので、費用は、従来型のサービスの8割程度に設定されています。

## 【基準緩和型通所サービス】

事業所に行って（送迎付き）、介護予防の体操やレクリエーションなどを行うもので、身体介護が不要な方向けのサービスです。

看護職員と機能訓練指導員が配置されないサービスであり、費用は、従来型のサービスの8割程度に設定されています。

(介護保険サービス事業者つづき)

## 5. 通所リハビリテーション（デイケア）

地区	事業所名称	事業所所在地	電話番号	予防
八生	介護老人保健施設 エスポワール成田	成田市宝田360	0476-29-4601	○
遠山	介護老人保健施設 セントアンナナーシングホーム	成田市本三里塚226-1	0476-35-6811	○
大栄	介護老人保健施設 透光苑	成田市桜田1137	0476-73-8611	○
市外	介護老人保健施設 龍岡ケアセンター	富里市七栄653-73	0476-92-6871	○
	介護老人保健施設 さかえケアセンター	栄町安食2421	0476-95-6510	○
	千葉しすい病院	酒々井町上岩橋1160-2	043-481-8111	○

## 6. 訪問リハビリテーション

地区	事業所名称	事業所所在地	電話番号	予防
八生	介護老人保健施設 エスポワール成田	成田市宝田360-1	0476-29-4601	○
市外	千葉しすい病院	酒々井町上岩橋1160-2	043-481-8111	○
	イムス佐原リハビリテーション 病院	香取市佐原口2121-1	0478-55-1113	○

## 7. 福祉用具貸与・特定福祉用具販売

地区	事業所名称	事業所所在地	電話番号	予防
成田	フランスベッド(株) メディカル北千葉営業所	成田市田護台2-2-9 江口ビル1F	0476-23-8383	○
	かなでの杜成田	成田市東町156-6-101	0476-37-5015	○
公津	ライフケアタカサ成田支店	成田市公津の杜1-25-15	0476-28-6606	○
下総	新日本フィナンシャル合同会社 成田センター	成田市小野694-1	090-9151-4178	○
市外	(株)シルバーとっぴ	千葉市稲毛区長沼原町654-1	043-286-4383	○
	(株)トーカイ千葉支店	千葉市稲毛区山王町334	043-424-4765	○
	生活クラブ風の村いなげ	千葉市稲毛区園生町1107-7	043-207-9130	○
	スペースケア 佐倉営業所	佐倉市稲荷台1-2-7	043-460-3373	○
	パラメディカル株式会社	東金市田間758-1	0475-52-1121	○
	ライフケアタカサ本店	市原市玉前西2-1-3	0436-20-1671	○
	千葉ニュータウン 福祉ステーション	印西市高花5-8-10	0476-33-7008	○
	チャフルキョウエイ 富里事業所	富里市七栄639-98	0476-36-8676	○
	メディカルホーム コーポレーション	富里市大和211-47	0476-93-0865	○
	ダスキンヘルスレント 千葉香取ステーション	東庄町石出46-2	0478-79-6531	○
福祉用具ひまわり	栄町安食ト杭新田930	0476-95-0243	○	

※ 詳しくは、厚生労働省HP (<http://www.kaigokensaku.mhlw.go.jp/>) をご覧になるか、介護保険課 (20-1545) へお問い合わせください。

(介護保険サービス事業者つづき)

## 8. 短期入所生活介護（ショートステイ）

地区	事業所名称	事業所所在地	電話番号	予防
公津	ショートステイ 杜の家なりた	成田市下方686-1	0476-20-7575	○
八生	ショートステイサービス玲光苑	成田市押畑896-4	0476-24-2164	○
豊住	特別養護老人ホーム 長寿園	成田市長沼1600	0476-37-1061	○
下総	老人短期入所事業 名木の里	成田市名木192	0476-96-4165	○
久住	ショートステイ成田苑	成田市大室1783-22	0476-36-6311	○
大栄	特別養護老人ホーム 有楽苑	成田市横山204-40	0476-49-0322	○
	特別養護老人ホーム 有楽苑 (ユニット)	成田市横山204-40	0476-49-0322	○
	特別養護老人ホーム まきの里	成田市吉岡1342-6	0476-29-5335	○
市外	ブレーゲ本塾 短期入所生活介護事業所	印西市笠神1620	0476-97-0100	○
	ショートステイ九十九荘	富里市立沢新田192-16	0476-91-1231	○
	ゆかり富里シニアガーデン	富里市七栄525-13	0476-36-7661	○
	栄白翠園 ショートステイサービス	栄町酒直1335	0476-95-8941	○
	ショートステイじょうもんの郷	神崎町神崎神宿66-10	0478-70-1230	○

## 9. 短期入所療養介護（ショートステイ）

地区	事業所名称	事業所所在地	電話番号	予防
八生	介護老人保健施設 百寿園	成田市押畑896	0476-22-1500	△
	介護老人保健施設 エスポワール成田	成田市宝田360	0476-29-4601	○
遠山	介護老人保健施設 セントアンナナーシングホーム	成田市本三里塚226-1	0476-35-6811	○
大栄	介護老人保健施設 透光苑	成田市桜田1137	0476-73-8611	○
市外	介護老人保健施設 龍岡ケアセンター	富里市七栄653-73	0476-92-6871	○
	介護老人保健施設 さかえケアセンター	栄町安食2421	0476-95-6510	○
	介護老人保健施設 二川苑	芝山町山中678	0479-77-1131	○

## 10. 特定施設入居者生活介護

地区	事業所名称	事業所所在地	電話番号	予防
成田	ニチイケアセンター成田	成田市土屋1314-4	0476-20-0151	○
	ベストライフ成田	成田市囲護台1155-1	0476-29-7460	○
公津	さわやか成田館	成田市並木町142-28	0476-20-0025	○
	SOMPOケアラヴィーレ成田	成田市飯仲28-18	0476-20-1165	○

※ 詳しくは、厚生労働省HP (<http://www.kaigokensaku.mhlw.go.jp/>) をご覧になるか、介護保険課（20-1545）へお問い合わせください。



(介護保険サービス事業者つづき)

## 施設サービス

### 11. 介護老人福祉施設

地区	事業所名称	事業所所在地	電話番号
公津	特別養護老人ホーム 杜の家なりた	成田市下方686-1	0476-20-7575
八生	特別養護老人ホーム 玲光苑	成田市押畑896-4	0476-24-2164
	ユニット型介護老人福祉施設 玲光苑なのはな館	成田市押畑896-4	0476-24-2164
豊住	特別養護老人ホーム 長寿園	成田市長沼1600	0476-37-1061
遠山	特別養護老人ホーム 蓬莱の杜 (広域型)	成田市川栗842-4	0476-35-0380
	特別養護老人ホーム 蓬莱の杜 (広域多床)	成田市川栗842-4	0476-35-0380
下総	特別養護老人ホーム 名木の里	成田市名木192	0476-96-4165
久住	特別養護老人ホーム 成田苑	成田市大室1783-22	0476-36-6311
	特別養護老人ホーム ユニットケア成田苑	成田市大室1783-22	0476-36-6311
大栄	特別養護老人ホーム 有楽苑	成田市横山204-40	0476-49-0322
	特別養護老人ホーム 有楽苑 (ユニット)	成田市横山204-40	0476-49-0322
	特別養護老人ホーム まきの里	成田市吉岡1342-6	0476-29-5335
	特別養護老人ホーム まきの里 (ユニット)	成田市吉岡1342-6	0476-29-5335
市外	特別養護老人ホーム プレーグ本荘	印西市笠神1620	0476-97-0100
	特別養護老人ホーム 九十九荘	富里市立沢新田192-16	0476-91-1231
	特別養護老人ホーム エコトピア酒々井	酒々井町本佐倉352-2	043-496-1910
	特別養護老人ホーム 栄白翠園	栄町酒直1335	0476-95-8941
	特別養護老人ホーム じょうもんの郷	神崎町神崎神宿66-10	0478-70-1230
	特別養護老人ホーム 芝山苑	芝山町山中1337-1	0479-77-1331
	特別養護老人ホーム おもとの郷 芝山	芝山町大里2631	0479-85-5335

### 12. 介護老人保健施設

地区	事業所名称	事業所所在地	電話番号
八生	介護老人保健施設 エスポワール成田	成田市宝田360	0476-29-4601
	介護老人保健施設 百寿園	成田市押畑896	0476-22-1500
遠山	介護老人保健施設 セントアンナナーシングホーム	成田市本三里塚226-1	0476-35-6811
大栄	介護老人保健施設 透光苑	成田市桜田1137	0476-73-8611
市外	介護老人保健施設 龍岡ケアセンター	富里市七栄653-73	0476-92-6871
	介護老人保健施設 成田富里徳洲苑	富里市日吉台1-1-1	0476-37-5017
	介護老人保健施設 さかえケアセンター	栄町安食2421	0476-95-6510
	介護老人保健施設 二川苑	芝山町山中678	0479-77-1131

### 13. 介護医療院

地区	事業所名称	事業所所在地	電話番号
遠山	聖マリア介護医療院	成田市取香446番地	0476-32-0711
市外	医療法人社団 徳風会 高根病院	芝山町岩山2308	0479-77-1133

※ 詳しくは、厚生労働省HP (<http://www.kaigokensaku.mhlw.go.jp/>) をご覧になるか、介護保険課 (20-1545) へお問い合わせください。

## 地域密着型サービス

### 14. 認知症対応型共同生活介護（グループホーム）

地区	事業所名称	事業所所在地	電話番号	予防
成田	グループホーム サクラピア成田	成田市寺台251-20	0476-23-5767	○
	ゆかり成田不動ヶ岡 ガーデンハウス さっちゃんの家	成田市不動ヶ岡 2034-97	0476-22-5880	○
公津	グループホーム なりたの憩	成田市飯田町177-147	0476-36-7576	○
	あずみ苑並木町	成田市並木町25-108	0476-20-1657	○
	グループホーム きらら公津の杜	成田市公津の杜5-5-5	0476-20-5066	○
八生	グループホーム まんざきの家玲光苑	成田市松崎259	0476-37-7320	○
	グループホーム いきいきの家成田	成田市宝田362-2	0476-23-8711	○

### 15. 認知症対応型通所介護（認知症対応型デイサービス）

地区	事業所名称	事業所所在地	電話番号	予防
八生	デイサービスセンター玲光苑	成田市押畑896-4	0476-24-2228	○
遠山	園芸デイサービス くめ	成田市久米68	0476-85-8608	○
下総	ゆかり成田下総 デイガーデン萩式番館	成田市名古屋1301-26	0476-96-4400	○

### 16. 小規模多機能型居宅介護

地区	事業所名称	事業所所在地	電話番号	予防
成田	さわやかリビング成田	成田市本町590	0476-24-7471	○
	ケアセンターとこしえ美郷台	成田市美郷台3-8-1	0476-37-3562	○
公津	セントケア公津の杜	成田市公津の杜2-31-3	0476-29-1030	○
八生	まんざきの家 玲光苑	成田市松崎259	0476-37-7320	○
	生活クラブ風の村 小規模多機能ハウスなりた	成田市大竹370-5	0476-33-4950	○
遠山	あい愛クラブ	成田市本三里塚151	0476-37-6316	○

### 17. 地域密着型介護老人福祉施設

地区	事業所名称	事業所所在地	電話番号	予防
豊住	特別養護老人ホーム 長寿園 (地域密着型)	成市長沼1600	0476-37-1061	△

※ 詳しくは、厚生労働省HP (<http://www.kaigokensaku.mhlw.go.jp/>) をご覧になるか、介護保険課（20-1545）へお問い合わせください。

## 18. 定期巡回・随時対応型訪問介護看護

地区	事業所名称	事業所所在地	電話番号
公津	定期巡回 アルテロイテ	成田市北須賀33	0476-26-3388
八生	生活クラブ風の村定期巡回ステーションなりた	成田市大竹370-5	0476-37-5277

## 19. 地域密着型通所介護

地区	事業所名称	事業所所在地	電話番号	総合
成田	成田リハステーション	成田市田町75	0476-37-7765	○
	きたはら	成田市南平台1169-21	0476-36-8811	○
	リハ楽 美郷台	成田市郷部1450ファインビル1号室	0476-50-2633	○
	トータルリハセンター成田	成田市囲護台3-1-19	0476-23-0471	○
	かなでの杜美郷台	成田市美郷台2-29-6	0476-85-6035	○
	リハプライド成田	成田市美郷台3-17-9	0476-37-3310	○
公津	ウエルネスパーク台方	成田市台方465-5	0476-85-8707	○
	かなでの杜飯田町	成田市飯田町143-4 クラシオン公津の杜101	0476-37-3040	○
	デイ・ハウスあゆみ	成田市並木町219-24	0476-22-7544	○
	あっとリハビリ デイサービス	成田市宗吾3-574-1	0476-26-5444	◎
	リハ楽 公津の杜	成田市公津の杜2-41-1	0476-50-2644	○
	デイサービス アルテロイテ	成田市北須賀33	0476-26-3388	○
ニュータウン	スポーツデイサービス ぴっぽ	成田市橋賀台1-45-3 佐野田ビル1階	0476-33-4662	○
	健康ぷらす成田	成田市中台4-1-94	0476-33-7887	○
豊住	デイサービスセンター 長寿園	成田市長沼1600	0476-29-5278	○
遠山	デイサービスセンター エンゼルハート	成田市十余三59-515	0476-36-2611	○
下総	ワイズリハ下総	成田市猿山1354 ヤックスドラッグ下総店内	0476-80-7251	○
	老人デイサービス事業 名木の里	成田市名木192	0476-96-4165	○
久住	デイサービスセンター 成田苑	成田市大室1783-22	0476-36-6311	○
大栄	大栄リハステーション	成田市吉岡70-1	0476-85-8225	○

※ 詳しくは、厚生労働省HP (<http://www.kaigokensaku.mhlw.go.jp/>) をご覧になるか、介護保険課 (20-1545) へお問い合わせください。

# そのほかの福祉サービス

市では、介護保険によるサービスとは別に、主に次のようなサービスも行っています。利用を希望する人・その他のサービスについて知りたい人は高齢者福祉課（20-1537）へご相談ください。

制 度 名	内 容	利用できる人
配食サービス	毎日、栄養のバランスのとれた食事（昼食）をお届けすると共に、安否の確認を行います。 利用料：1食 300円	自力で食事の調理が困難な概ね65歳以上の一人暮らし、または高齢者世帯（日中高齢者のみとなる世帯を含む）で、週1日以上継続して配食を希望する世帯の方
緊急通報装置の貸与	自宅での急病や事故の際、発信機のボタンを押すだけで、ご近所への連絡や救急車の手配など迅速かつ適切に対応します。 利用料：無料。ただし、市民税所得割課税世帯は、レンタル料月額664円(安否確認センサ利用世帯は2,027円)	65歳以上の一人暮らし、または高齢者世帯。（日中高齢者のみとなる世帯を含む）
福祉電話貸与	近隣に扶養義務者のいない一人暮らし、または高齢者世帯で、経済的に電話を設置することが困難な方を対象に、安否確認などのために福祉電話を貸与します。	65歳以上の一人暮らし、または高齢者世帯で、市民税所得割非課税世帯
寝具乾燥サービス	寝具を自然乾燥させることが困難な方を対象に、専門業者が自宅に伺い寝具の乾燥を行います。 利用料：無料 ※専用車両（トラック）が自宅付近に出入りし、電源プラグを使用します。	概ね65歳以上の一人暮らしの方など
紙おむつ支給	在宅で紙おむつを使用している対象者に、市で定める品目・枚数を宅配します。 利用料：無料 申請があった月の翌月から配布開始となります。2か月に一度、偶数月に配布します。	65歳以上のねたきり、または認知症等の方（介護認定の調査状況により判定）
住宅改造費助成	市税の滞納のない方で、介護が必要な高齢者の住宅改造費を助成します（介護保険の住宅改修費が優先されます）。 市民税所得割課税世帯 限度額 266,000円 （課税世帯における補助率は対象工事額の3分の2） 市民税所得割非課税世帯 限度額 500,000円 ※着工する前に事前申請が必要です。	介護保険で要支援・要介護認定を受けた方
徘徊高齢者等家族支援サービス	認知症等により徘徊が著しい高齢者を早期発見・保護するため、GPSシステムを利用した探索機器を貸与し、徘徊時に位置情報を送信します。 利用料：基本料金 月額1,320円 情報料：電話利用の場合 1回220円 インターネットの場合 無料 現場急行料： 1回11,000円	介護保険の認定を受けており、かつ、在宅で著しい徘徊行動がある方
徘徊高齢者早期発見ステッカー	認知症などによる行方不明者の早期発見や身元確認のため、市では履物のかかとやつま先に貼る反射シール状のステッカーを交付します。 利用料：無料	認知症などのため行方不明になる恐れのある市内在住の65歳以上の方

(そのほかの福祉サービス続き)

制 度 名	内 容															
福祉手当	<p>○ねたきり高齢者福祉手当 ねたきりで日常生活に介助を要する状態がおおむね6ヵ月以上続いている方（65歳以上）で在宅の方に、月額13,000円を支給します。</p> <p>○重度認知症高齢者介護手当 重度の認知症により日常生活を営むのに常時介護を要する状態が6ヵ月以上続いている方（65歳以上）で在宅の方の介護者に、月額13,000円を支給します。</p> <p>○高齢者及び障害者介護者手当 3年以上市内に居住し、おおむね6ヵ月以上ねたきり、または重度の認知症により在宅で家族等による介護を受けている方（65歳以上）に、月額12,000円を支給します。</p> <p>※高齢者本人の市町村民税所得割額が年額16万円以上の場合は対象外です。すでに受給している方は、その年の8月から翌年7月までの間は手当が支給停止となります。</p>															
火災報知器の設置	<p>火災報知器をお住まいの住宅に設置します。</p> <p>利用できる方：65歳以上の一人暮らし、または高齢者世帯で、取り付ける住宅の所有者 設置料：無料。ただし、市民税所得割課税世帯は、3,025円。</p>															
独居高齢者の見守り支援	<p>孤独感の解消と安否の確認のための見守り支援事業として、次のいずれかを利用することができます。</p> <p>①乳酸菌飲料を2週間に1回配達 ②毎日定時に自動音声による電話連絡を行い、結果を家族などにお知らせ</p> <p>利用できる方：70歳以上の一人暮らし（親族が同一敷地内にいる場合を除く）で、継続して見守りを希望し、配食サービスやデイサービス・ホームヘルプサービスなどを週1回以上利用していない方</p> <p>利用料：無料</p>															
移送サービス	<p>一人で外出できない高齢者等を対象に、自宅から医療機関等の目的地まで自動車で送迎します。</p> <p>利用できる方：介護保険法の認定を受けている方。または、身体障害者手帳、療育手帳、精神保健福祉手帳を持っている一人で外出が困難な方。あらかじめ社会福祉協議会に会員登録が必要です。</p> <p>年会費 2,400円 週2回まで利用可能</p> <table border="1" style="width: 100%; border-collapse: collapse;"> <thead> <tr> <th style="background-color: #76b82a; color: white;">利用料</th> <th style="background-color: #76b82a; color: white;">目的地</th> <th style="background-color: #76b82a; color: white;">運送料金</th> </tr> </thead> <tbody> <tr> <td></td> <td>成田市内</td> <td>500円</td> </tr> <tr> <td></td> <td>富里市・酒々井町・栄町・印西市・芝山町・多古町・香取市・神崎町・佐倉市・八街市</td> <td>700円</td> </tr> <tr> <td></td> <td></td> <td>成田市から2km以内は500円</td> </tr> <tr> <td></td> <td>その他（概ね片道30km以内）</td> <td>1,500円</td> </tr> </tbody> </table> <p>くわしくは社会福祉協議会ボランティアセンターへ（27-8010）</p>	利用料	目的地	運送料金		成田市内	500円		富里市・酒々井町・栄町・印西市・芝山町・多古町・香取市・神崎町・佐倉市・八街市	700円			成田市から2km以内は500円		その他（概ね片道30km以内）	1,500円
利用料	目的地	運送料金														
	成田市内	500円														
	富里市・酒々井町・栄町・印西市・芝山町・多古町・香取市・神崎町・佐倉市・八街市	700円														
		成田市から2km以内は500円														
	その他（概ね片道30km以内）	1,500円														

# 介護支援ボランティア制度

成田市では、平成24年10月1日から介護支援ボランティア制度を開始しました。この制度は、介護支援ボランティア活動を行った方に交付金を交付することで、介護支援ボランティア活動を推進し、介護が必要な方等を地域全体で支えることができる地域づくりと高齢者の方々の社会参加を促進することを目的とするものです。  
令和3年4月より対象となる施設や事業を拡大しましたので、ぜひご登録ください。

## ○介護支援ボランティア制度の概要

対象となる方	成田市に住民票のある65歳以上の方。活動にあたっては、成田市社会福祉協議会（管理機関）に介護支援ボランティアとしての登録が必要です。
活動の例①	介護支援ボランティア受入機関の指定を受けた介護サービス事業所、障がい福祉サービス事業所、児童福祉施設等における、レクリエーションなどの指導・補助、入所者・利用者の話し相手、食事の準備や洗濯の手伝い等、施設職員の補助的な役割のもの。 ※受入機関によって介護支援ボランティアとして行うことができる内容に違いがあります。
活動の例②	地域の介護予防活動等に携わるボランティア活動（なりたいきいき百歳体操サポーター・あおぞら会ボランティアの活動、移動販売等の買い物支援など）。
交付金	おおむね1時間程度の活動で1スタンプがたまります。10スタンプごとに1,000ポイントとなり（上限は5,000ポイント）、翌年度に申請することによって、ポイント数と同額の交付金を受け取ることができます（1度に受け取ることができる交付金の上限は5,000円）。

## ○介護支援ボランティア活動の流れ

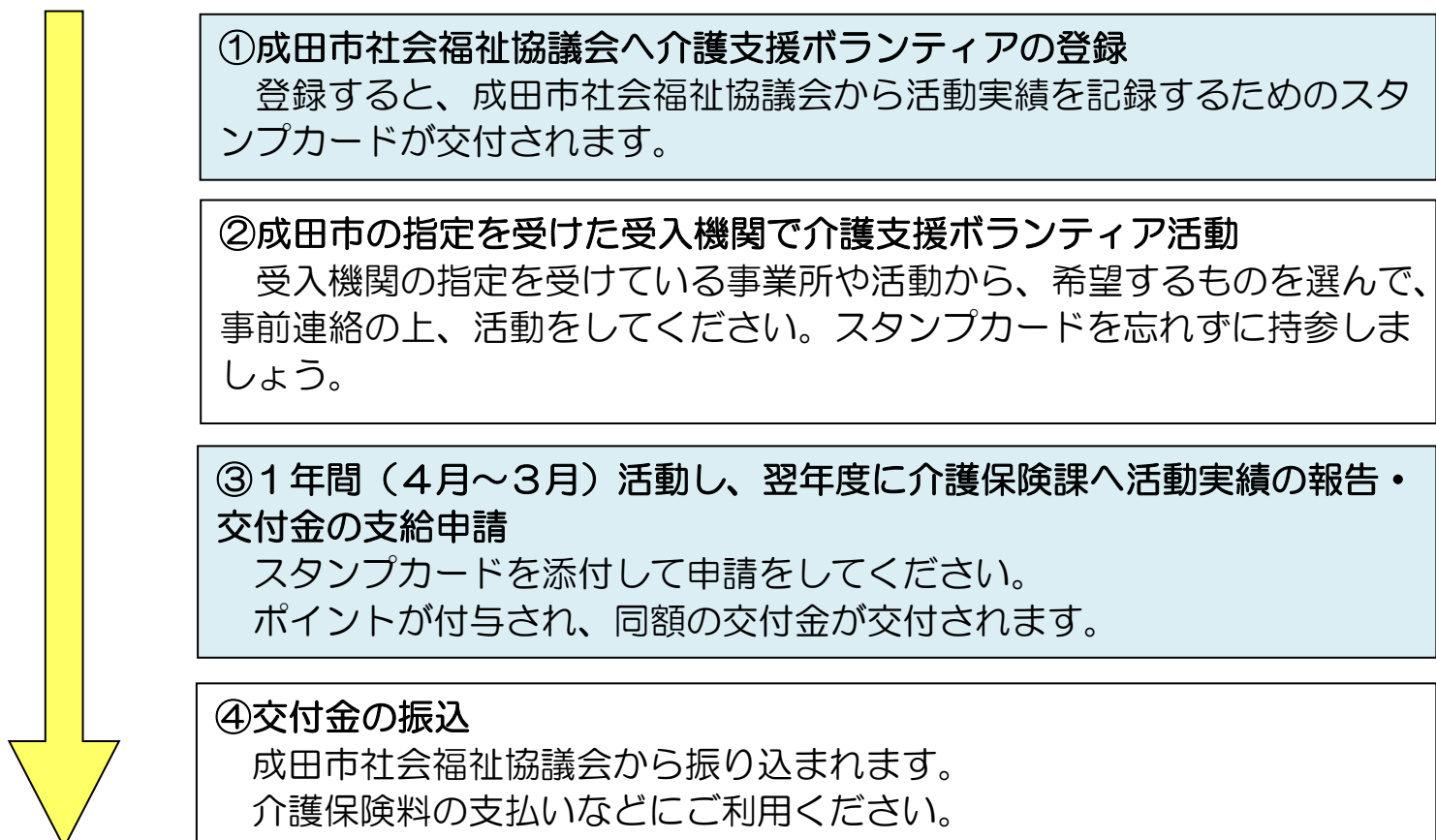



# 認知症とともに生きていく このまちで



## ☑ 9月は世界アルツハイマー月間

1994年「国際アルツハイマー病協会」(ADI)は、世界保健機関(WHO)と共同で毎年9月21日を「世界アルツハイマーデー」と制定し、この日を中心に認知症の啓蒙を実施しています。また、9月を「世界アルツハイマー月間」と定め、世界各国や全国各地で認知症に関する様々な取り組みを行っています。

国においては、公益社団法人「認知症の人と家族の会」がポスターやリーフレットを作成し、認知症への理解を呼びかけるなどの活動を行っています。

## ☑ 成田市の認知症施策

市では、認知症やその家族の方の視点も重視しながら、認知症になっても尊厳と希望を持って、社会の一員として、住み慣れた地域で暮らし続けられるよう「共生」と「予防」を車の両輪とした施策を推進し、包括的な支援体制の構築に取り組んでいます。

地域包括支援センターの専門職員によるきめ細やかな総合相談支援や、「認知症初期集中支援チーム」により、認知症高齢者等を適切な医療や介護サービスへつなげるなど、自立をサポートしています。また、予防の観点からは、認知症専門医の監修による、認知症やフレイル(虚弱)、ロコモティブシンドローム(運動器症候群)を予防する総合的なプログラムを取り入れた介護予防教室「人生カッコよくプロジェクト」の開催や、かかりつけの薬局薬剤師により認知機能の低下等を早期に発見して必要な支援につなげる「介護予防把握事業」、認知症が懸念される方などに対する専門医による「もの忘れ相談」の実施など、認知症の予防や早期発見・早期治療に資する取り組みを行っています。

そのほか、各日常生活圏域に「認知症地域支援推進員」を配置して、認知症の相談業務や周知啓発を行っているほか、市民や企業の職員などを対象とした「認知症サポーター養成講座」の開催や、「認知症カフェ」の周知、「認知症家族の会」への支援に加え、認知症ガイド(認知症ケアパス)の発行など、認知症に関する様々な施策に取り組んでいます。

## ☑ なりたオレンジプロジェクト

市では、9月の世界アルツハイマー月間に合わせて、成田山新勝寺や成田国際空港関連企業、成田市認知症家族の会(オアシスの会)や市内事業者と協働し、認知症への理解を広く呼び掛ける啓発活動「なりたオレンジプロジェクト」を実施しています。オレンジ色は認知症の人を支援するための象徴的な色であり、事業者など各々が各所で啓発ポスターの掲示や、オレンジ色を活用して認知症の理解促進に向けた様々な取り組みを実施しています。市役所では懸垂幕や啓発コーナーの設置、職員がオレンジ色を身に着けるほか、成田伝統芸能まつり秋の陣において、健康チェックコーナーや認知症カフェを開催しました。さらに、9月21日の世界アルツハイマーデーにおいては、協働する企業等と合同によりJR成田駅前啓発うちわの配布を実施しています。(令和5年度取組内容)

## 介護に関する相談窓口のご案内

介護保険に関する相談・認定申請・介護保険料・保険証など

介護保険課 0476-20-1545

介護保険の相談・申請手続き・ケアプランなど

居宅介護支援事業者（9ページ参照）

利用者及び家族からの介護サービスに関する苦情・相談

千葉県国民健康保険団体連合会  
043-254-7428

介護保険課  
0476-20-1545

高齢者福祉課  
0476-20-1537

高齢者に関する総合相談及び介護予防サービスの利用について

- ◆成田・中郷地区  
成田市成田・中郷地域包括支援センター  
0476-23-7151
- ◆公津地区（はなのき台を除く）  
成田市公津地域包括支援センター  
0476-36-4981
- ◆ニュータウン・はなのき台地区  
成田市ニュータウン地域包括支援センター  
0476-29-5005
- ◆八生・豊住地区  
成田市八生・豊住地域包括支援センター支所  
0476-20-3655
- ◆遠山地区  
成田市遠山地域包括支援センター  
0476-35-6081
- ◆久住・下総地区  
成田市久住・下総地域包括支援センター  
0476-80-7007
- ◆大栄地区  
成田市大栄地域包括支援センター支所  
0476-94-5664

認知症について

- オレンジスマイルなりた（認知症初期集中支援チーム）  
※相談窓口は、お住まいの地区を担当している成田市地域包括支援センターへ
- 認知症の人と家族の会  
043-204-8228
- ちば認知症相談コールセンター  
043-238-7731  
※県内のプッシュ回線の固定電話からの場合：  
（局番なしの）#7100
- 若年性認知症コールセンター  
0800-100-2707





× ㄉ

A series of horizontal dashed lines for writing, consisting of 20 lines spaced evenly down the page.