

広報なりた

なりたの“好き”が見つかる

4/1

2023 No.1480

NARITA



成長した姿を見せて

暖かな春の陽気の中、大栄幼稚園で行われた卒園式。子どもたちは、緊張の面持ちを浮かべながらも堂々とした足取りで入場しました。(3月9日。17ページに関連記事)

主な内容

令和5年度施政方針	2
市制施行70周年記念事業のテーマ募集	8
成田太鼓祭	26

希望を持って暮らせる「進化するまち」を目指して

令和5年3月議会が2月10日～3月9日に開かれ、令和5年度予算などが審議されました。同議会の冒頭で小泉市長が語った施政方針の概要をお知らせします。



地域と共に発展する成田空港



施政方針演説をする小泉市長

私は平成19年1月の市長就任以来「任んでよし 働いてよし 訪れてよし」の次世代に誇れる空の港まち、生涯を完結できるまちづくりに向けて、全身全霊をささげ市政運営に取り組んでまいりました。そして、昨年末の市長選挙におきまして市民の皆さまの信任を受け、5期目として再度、市政のかけ取り役という重要な職責を担わせていただくこととなり、身の引き締まる思いでございます。昨年は長引く新型コロナウイルス感染症の流行に加え、急激な円

安やロシアによるウクライナへの侵攻などに起因するエネルギーや食料品などの価格の上昇が市民生活や事業活動に大きな影響を及ぼしました。本市でも、プレミアム付商品券の発行や各種支援金の給付といったさまざまな負担軽減策を実施してきたところであります。

一方では、感染症対策を行いながら成田祇園祭や成田伝統芸能まつりといった多くのイベントを開催することができました。

国においても、新型コロナウイルス感染症の感染症法上の位置付けを変更する方針が決定されるなど、コロナ禍前の日常を取り戻す動きが着実に進められております。

1日も早い新型コロナウイルスの感染収束と社会経済情勢の好転を期待するとともに、本市といたしまして、その実現に向けた取り組みを進めてまいります。

令和5年度の予算の編成においては、総合計画「N A R I T A みらいプラン」に掲げた将来都市像の実現に向けて、子育て施策の一層の充実や新たなまちづくりに積極的に取り組むため、事業の選択と集中を行い、限られた財源を重点的かつ効率的に配分しました。

一般会計では、対前年度比3.7パーセント増の647億円と過去最大規模、特別会計および地方公営企業会計を加えた全体では、3.1パーセント増の約977億円の予算となりました。

主要な施策への取り組み

始めに、成田空港の更なる機能強化については、コロナ禍においても中長期的な航空需要に対応するため、滑走路整備や将来の騒音影響を見据えた環境対策などが進められております。本市といたし

まして、更なる機能強化はわが国の成長戦略の一環として、また、空港周辺地域の活性化と雇用の拡大などにもつながる最大の地方創生であると考えており、今後も着実に進める必要があると考えております。

一方、成田空港の発展には、地域住民の皆さまの理解と協力が必要不可欠であることから、地域と

空港の共生の実現に向けて空港のプラスの効果が騒音地域にも及ぶよう、地域の特性や資源を生かした振興策を検討するため、環境整備調査を実施してまいります。

次に、企業立地の促進については、国道295号沿道や圏央道下総インターチェンジ、(仮称)成田小見川鹿島港線インターチェンジ



太鼓や笛の音色が響く成田祇園祭

周辺をはじめとした空港周辺地域における土地利用規制の緩和等による物流機能などの受け皿確保に向けて積極的に取り組むとともに、企業立地のための土地利用など基礎調査を行い、企業アンケート調査などにより企業ニーズや立地の可能性を把握し、企業の進出を促すための施策を検討してまいります。

次に、都市基盤の整備については、更なる機能強化による空港周辺地域への波及効果を最大限に受け止めるため、新たな開発需要や人口増加に適切に対応した良好な都市機能と住環境の整備を図るとともに、企業立地の促進と物流機能の強化に向けた都市基盤の整備を図るため、吉倉・久米野地区や不動産岡地区、東和田南部地区における組合施行の土地区画整理事業の実施に向けて、引き続き支援してまいります。

次に、成田ニュータウンについては、更なる機能強化による新たな雇用の受け皿として居住環境の再整備を図ることにより、転出傾向にある若者や子育て世代の定住促進に取り組んでまいります。

また、赤坂センター地区において、生涯学習や子育てを支援する機能などを有した多機能な複合施設を整備することで、子どもから高齢者まで世代を超えて交流が図られるものと考えております。

また、JR成田駅西口駅前の市有地の活用については、駅前にふさわしい、にぎわいの創出や魅力ある施設整備、駅周辺のバリアフリー化を図るなど、市有地の有効活用とともに、市民の皆さまの利便性の向上に向けて取り組みを進めてまいります。

次に、子育て世代への支援については、市立小中学校などに通う第3子以降の給食費無料化や、食物アレルギーなどがある児童・生徒の学校給食費相当額の助成制度に加え、新たに本市独自の取り組みとして、市立中学校3年生や義務教育学校9年生、ひとり親家庭の児童・生徒を対象とした給食費無料化を進めてまいります。

また、子育て世帯の経済的負担を軽減するため、高校生等医療費助成制度について、本年8月を目途に現在の償還払い方式を現物給付に変更し、利便性の向上を図るとともに、家事や育児などに不安や負担感を抱える子育て家庭、妊産婦、ヤングケアラーなどがある家庭に対し、新たに家事・育児などの支援を行ってまいります。

さらに、低所得世帯などを対象に一時保育の利用料の補助を行ってまいります。

次に、母子保健については、保健福祉館内の子育て世代包括支援センターなどにおいて、妊娠期から出産・子育てまで一貫して身近で相談に応じ、面談や継続的な情報発信などを行うことで必要な支援につながる歩型相談支援と、出産・育児での費用負担の軽減を図る経済的支援を一体的に実施しており、今後も切れ目のない支援体制の強化を図ってまいります。

次に、結婚に伴う新居の家賃や引っ越し費用などの支援を行う結婚新生活支援事業については、新居に引っ越し費用などの支援を行うほか、所得額の引き上げを行うほか、所得要件の緩和や補助対象経費を追加するなど支援を拡充することにより、新生活の経済的負担を軽減することで、結婚に踏み切れない若者を後押しするとともに、本市で新生活をスタートさせたい若者を応援し、若者や子育て世代の定住促進を図ってまいります。

次に、観光施策については、市川團十郎(かわけじゅうろう)文に引き続き成田市御案内人として活動していただくとともに、本年10月に市川團十郎襲名記念歌舞伎公演を開催するなど、ますます強くなる團十郎文の発信

力を活用し、本市のさらなる魅力をPRしてまいります。



秋深まる街を駆ける成田POPラン大会

また、全国有数の伝統芸能が一堂に会する成田伝統芸能まつり秋の陣に加え、歌舞伎公演を中心とした成田伝統芸能まつり春の陣を引き続き開催するほか、四季折々の魅力あるイベントの開催に向け、関係団体と連携しながら、まちのにぎわい創出を図ってまいります。

次に、スポーツの振興については、東京オリンピック・パラリンピックのレガシーとして、アメリカやイギリスとの交流を継続するとともに、NARITAスポーツリズムフェスや成田POPラン大会などを引き続き開催し、スポーツリズムの推進に

積極的に取り組んでまいります。

さらに、アイルランドパラリンピック委員会との交流を契機とした共生社会ウィークや障がい者立位テニス東日本大会など、スポーツを通じた共生社会を推進するとともに、大相撲成田場所や全日本女子硬式クラブ野球選手権大会といった魅力あるスポーツ大会の誘致など、スポーツにふれあう機会の創出に努めてまいります。

安全・安心で暮らすおごるある生活環境をつくる

防災施策では、自然災害からの被害を最小限にとどめるため、地域防災計画や国土強靱化地域計画に基づき、ハード・ソフトの両面から災害に強いまちづくりを進めてまいります。また、自主防災組織の結成を促進し、地域における防災力の強化にも取り組んでまいります。

空き家対策については、第2次成田市空家等対策計画に基づき社会情勢の変化に対応しながら、市民の皆さまが住みやすく快適なまちづくりの実現を目指してまいります。

消防体制については、災害が複雑多様化・大規模化する中でも迅速かつ的確に対応するため、消防



災害時に備えた訓練を

水利の充実や消防車両の更新整備などを行い、消防力の強化に努めてまいります。また、地域防災の中核である消防団に入団しやすく、活動しやすい体制の整備に取り組んでまいります。

環境施策では、脱炭素社会の実現に向けて、住宅用太陽光発電システムなどに対する補助について、補助メニューを拡大し引き続き実施してまいります。また、公共施設における太陽光発電設備などの再生可能エネルギーの導入を推進するとともに、今後更新する庁用車につきましても計画的に電動車を導入するなど、CO₂排出量の削減を積極的に推進してまいります。

次に、環境衛生施設については、

老朽化が進むリサイクルプラザにおいて設備の更新などを行い、施設の機能回復と長寿命化に向けて取り組むほか、浄化センターにおいて、し尿や浄化槽汚泥の処理体制を安定的に確保していくため、老朽化した現施設の再整備に着手してまいります。また、いずみ聖地公園については、少子高齢化や核家族化の進行などにより多様化する墓地需要に対応するため、合葬式墓地の整備工事に着手してまいります。

健康で笑顔あふれ、共に支え合う社会をつくる

本市における最重要課題の一つである待機児童対策では、4月に小規模保育事業所が開園することに加えて、令和6年度の開園に向けて再整備を進めている松崎保育園でゼロ歳児の定員を新たに設けるなど、待機児童が発生している低年齢児の保育の受け皿の拡充を図ってまいります。

また、老朽化が進む松崎保育園や赤荻保育園については、安心・安全な保育環境の向上のため再整備を進めてまいります。さらに、久住児童ホームを増築し4月から定員を拡大するほか、待機児童が発生している平成児童ホームや本

城児童ホームの定員の拡大を図るため、増築を進めてまいります。福祉施策については、認知症や障がいにより判断能力が十分でない方が必要な時に成年後見制度を利用することができるよう、家庭裁判所などの関係機関と連携し、支援体制の強化に取り組んでまいります。

そして、高齢者などの介護を支える人材の不足が見込まれることから、引き続き介護職員の資格取得のための費用助成や「介護版なりた手当」の支給による人材の確保・定着を図るほか、介護ロボットを導入するための補助を行うこととで、介護職員の負担軽減と労働環境の改善を図ってまいります。

後期高齢者を対象とした保健事業については、国民健康保険の保



一人一人に寄り添う支援

健事業および介護保険の介護予防事業と一体的に実施して、きめ細やかな支援を行い適切な医療・介護予防サービスにつなげることで、介護予防や疾病の早期発見・重症化予防を図ってまいります。

障がい福祉施策では、障がいの有無にかかわらず自分らしく暮らせるよう、困った時にいつでも相談できる障がい者相談センターの機能強化を実施してまいります。

地域文化を生かし、未来を担う心豊かな人材を育む

学校・家庭・地域が一体となり子どもを育む体制づくりとしては、地域住民の代表などが参画する学校運営協議会を4月から市立小中・義務教育学校に設置し、地域と共に歩む学校づくりを進めてまいります。

教育環境の充実については、1人1台の学習用端末やICTを活用した効果的な教育を進めるほか、教員が授業を円滑に行えるよう専門的な知識を有するICT支援員を配置するなど、サポートと負担軽減を図ってまいります。

学校施設の整備については、児童数が増加している本城小学校の増築工事や、施設の老朽化が進む玉造小学校や中台小学校の長寿命

化改修工事を進めるとともに、災害時に避難所となる小中・義務教育学校などの体育館に、熱中症対策としてスポット型空調設備などを整備してまいります。

また、老朽化した学校給食センター本所の愛光園跡地への移転再整備を進めてまいります。

図書館においては、子どもの読書環境の向上に努め、ブックスタート事業で絵本の読み聞かせとともに新たに絵本の配布を開始いたします。

空港の機能を最大限に生かし、魅力的な活気あふれる都市をつくる

成田空港については、コロナ禍前の活気を取り戻しつつあり、今後さらに航空需要の増大が見込まれることから、騒音地域と空港が共に持続的に発展していけるよう地域の発展と空港の発展が好循環する地域づくりに取り組んでまいります。

また、成田空港の更なる機能強化では、騒防法の新たな告示に伴い、各種防音工事助成における対象区域の拡大や制度の拡充を図られており、関係機関と協力しながら引き続き防音工事の推進に取り組むとともに、生活環境の保全に

向けた騒音対策の一層の充実に努めてまいります。

活力ある産業を育て、にぎわいや活気を生み出すまちをつくる

観光施策については、今まで以上に国内外からの観光客誘致に向けた戦略的かつ効果的な情報発信が重要となつていくことから、にぎわいある祭りや美しい自然などをライブ配信で海外に向けて発信し、インバウンドの誘致を図るとともに、ターゲットを絞った動画

広告やバナー広告などを活用した国内向けのWeb広告、さらには、うなりくんの高い知名度を活用し、本市の魅力やイベント情報を効果的に発信してまいります。

また、ふるさと納税ポータルサイトで特色ある地場産品を紹介するとともに、返礼品の充実や体験メニューの拡充を図り、成田ブランドのPR強化に努めてまいります。

商工業の振興については、企業立地促進制度に基づく新たな企業の誘致と、既存企業の再投資による事業拡大の支援を引き続き推進することで、企業の進出・拡大を促進し、産業の競争力強化と雇用の創出を図ってまいります。

また、中小企業などにおける若者をはじめとした人材の確保を支援することなどにより、商工業のさらなる活性化と地方創生につなげてまいります。

農業施策については、米の需給と価格の安定を図るため、大豆や麦、加工用米、飼料用米へ作付け転換をする農業者に助成を行い、需要に応じた主食用米の生産を推進してまいります。

また、本市の特産品であるサツマイモなどの園芸作物の産地振興を図るため、サツマイモの貯蔵庫やドローンといった機械の導入に對して支援を行うことにより、高単価での販売や生産コストの低減などによる所得の向上に努めてまいります。

成田市場については、輸出拠点



新鮮な食材が並ぶ成田市場

化の取り組みが国内外で注目されており、輸出も堅調に増加しております。

今後もインバウンド需要の獲得と輸出拡大を図るため、集客施設の早期整備に取り組むとともに、市場関連事業者だけでなく空港関連企業なども連携し、訪日外国人などに地域の農水産物のおいしさを積極的に発信してまいります。

市民サービスを充実させ、持続可能な自治体運営を行う

本市の総合的かつ計画的な行政運営を図るための指針である総合計画「N.A.R.T.A.みらいプラン」については、令和6年度からの4年間を計画期間とした第3期基本計画を新たに策定し、持続可能なまちづくりを推進していくとともに、市民満足度を重視した行政サービスの向上と効果的な行政運営に努めてまいります。

デジタルトランスフォーメーションの推進については、住民票などの各種証明書交付に係る電子申請手続きの導入や、インターネット上で公金の口座振替の登録手続きができるWeb口座振替受付サービスの導入、キャッシュレス決済ができる施設の拡大などにより、



輝かしい未来へ向けて

利便性の向上と行政の効率化を目指してまいります。

本市は、令和6年3月31日に市制施行70周年という記念すべき年を迎えます。そこで、この節目の年に本市のこれまでの歩みを振り返りながら魅力を再認識し、改めて郷土に対する愛着や誇りを育む機会とするため、令和6年1月からの1年間、さまざまな記念事業を実施してまいります。

わがふるさと成田をこれまで以上に輝かせ、未来へつなげていくため「任んでよし 働いてよし 訪れてよし」の次世代に誇れる空港まち、生涯を完結できるまちの実現に向け、全力で市政運営に挑み、本市のさらなる発展につなげてまいります。

人と動物が幸せに暮らすために

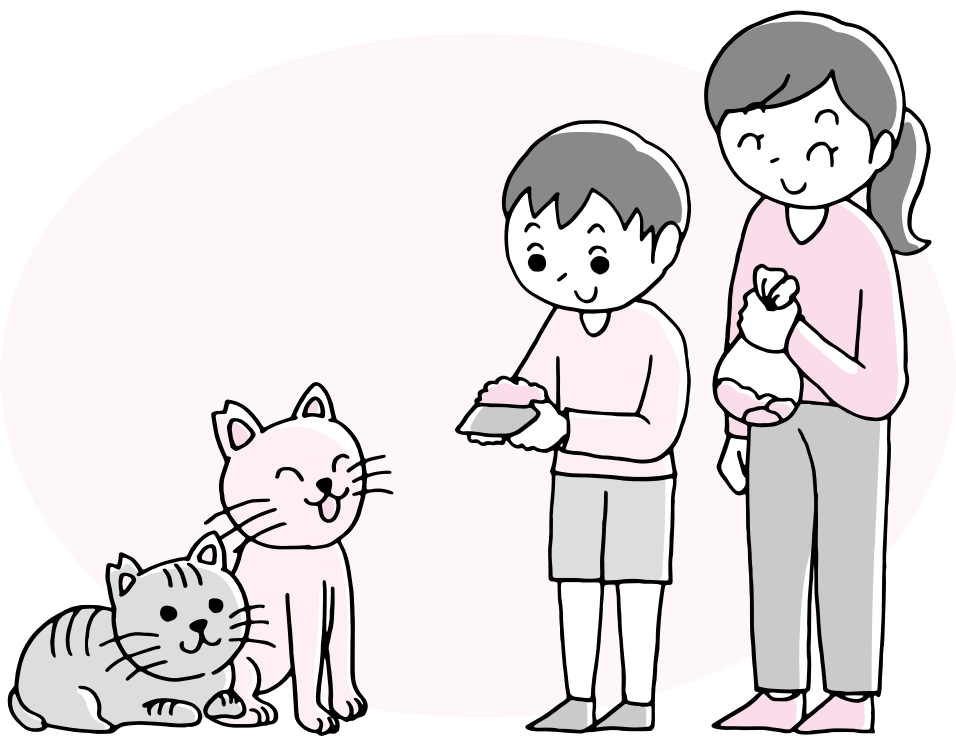

人間にとって最も身近な動物といえる犬や猫。ただかわいがらただけでなく、正しく管理することが人間と動物が共に幸せに生きられる社会の実現につながります。ここでは、飼い主のいない猫の不妊・去勢手術と狂犬病の予防注射について紹介します。

飼い主のいない猫の不妊・去勢手術

費用の一部を補助

飼い主のいない猫(野良猫)のふん尿や悪臭などによる被害が全国的な問題となり、本市でも苦情が増えています。市では、市内に生息する飼い主のいない猫の自然繁殖を抑制するため、不妊・去勢手術費の一部を補助しています。

猫の不妊手術または去勢手術を行い、繁殖を抑制することで、殺処分の減少や市民の皆さんの生活環境の保全が期待されます。

猫愛護員になりませんか

市では、飼い主のいない猫を正しく管理できる人に「飼い主のいない猫愛護員」になってもらい、不妊・去勢手術をする場合に、費

用の一部を補助しています。

対象は次の全てに当てはまる人

- 市に住民記録がある人、または市内在勤の人
- 定期的な餌やり・片付け、里親探しなど、愛護を目的として市内に生息する飼い主のいない猫を正しく管理できる人

登録方法は自分が面倒を見ている飼い主のいない猫などの情報を記載した申請書を環境衛生課(市役所2階)へ提出する

申請などは手術の前に

補助金の交付を希望する場合は、必ず手術前に環境衛生課へ相談してください。対象となる手術と補

補助金受け取りまでの流れ

環境衛生課で飼い主のいない猫愛護員の登録

不妊・去勢手術の補助金交付申請書を提出

補助金交付決定通知が届いたら、市内の動物病院で手術

実績報告書を提出

補助金交付確定通知が届いたら、補助金交付請求書を提出

補助金を受け取る



年に1回必ず受けてね

助額は次の通りです。
対象となる手術＝飼い主のいない猫として登録した猫に対し、市内の動物病院で実施した不妊・

去勢手術
補助額＝手術費の2分の1以内
 (不妊手術は上限1万円、去勢手術は上限6,000円)

4月6日から市内36カ所で実施

狂犬病の予防注射は毎年4～6月に受ける必要があります。集合予防注射会場が動物病院で受けてください。

ほかの市町村に登録のある犬は

ほかの市町村に登録のある犬が引越などにより市内に移転した場合、登録の変更が必要です。集合予防注射会場では変更手続きはできませんので、事前に環境衛生課または下総・大栄支所で手続きしてください。

ただし、マイクロチップを装着し、1月4日以降に国の指定登録機関に情報の登録または変更登録を行った犬については、転入の手続きが不要となります。

集合予防注射会場で受ける場合

当日直接会場へ来てください。会場では犬の新規登録のみの受け付けは行っていません。
日時と会場＝下表の通り
費用＝3,500円(新規登録をする場合は別途3,000円)

持ち物

○市から郵送された狂犬病予防注射通知書(裏面にある問診票を記入してください)

○飼い主の住所・氏名・電話番号、犬の種類・名前・生年月日・毛色・性別・体格を書いたメモ(新規登録をする場合)

動物病院で受けた場合

動物病院で発行された「注射済証」を環境衛生課または下総・大栄支所に提出してください。「注射済票」を交付します。

※くわしくは回線(☎20・153)へ。

集合予防注射の日時と会場

期日	時間	会場
4月6日(木)	9:00～9:50	公津公民館
	10:05～10:30	大作台街区公園(公津の杜4丁目)
	10:45～11:15	並木町公民館
	11:30～12:00	飯田町琴平神社
4月7日(金)	9:00～9:30	八生公民館
	9:50～10:40	大谷津運動公園駐車場
	11:00～12:00	重兵衛スポーツフィールド中台(中台運動公園)陸上競技場前
4月10日(月)	9:00～9:30	外小代地区公園駐車場(玉造2丁目)
	9:50～10:40	中央公民館
	11:05～12:00	国際文化会館玄関脇駐車場
4月11日(火)	9:00～9:20	十余三共同利用施設(十余三68-9)
	9:45～10:25	稻荷山ふれあいの家
	10:45～11:05	長興院駐車場
	11:25～12:00	JAかとり桜田農機センター
4月13日(木)	9:15～9:45	高青年館
	10:00～10:30	高岡運動施設
	10:50～11:20	西大須賀共同利用施設
	11:40～12:00	芙蓉邸街共同利用施設

期日	時間	会場
4月14日(金)	9:00～9:25	豊住公民館
	9:50～10:10	磯部共同利用施設
	10:30～11:05	いずみ聖地公園
4月17日(月)	11:25～12:00	Ready to Flight! NARITA(旧久住第二小学校)
	9:00～9:50	遠山公民館
	10:05～10:35	西三里塚共同利用施設
4月18日(火)	10:50～12:00	三里塚コミュニティセンター駐車場
	9:15～9:35	前林公民館
	9:50～10:20	官林公民館
	10:40～11:20	B&G海洋センター駐車場
4月20日(木)	11:40～12:00	新田共同利用施設
	9:15～9:40	青山コミュニティセンター
	10:00～10:30	新宿共同利用施設
	10:50～11:15	日豊団地コミュニティセンター
4月22日(土)	11:30～12:00	成井コミュニティセンター
	8:30～10:00	成田市役所
	10:40～11:40	ふれあいの丘街区公園(大栄公民館隣)
	12:10～12:50	下総支所

*当日の気象状況などにより中止になる場合があります

節目を祝うテーマの募集

昭和29年3月31日に誕生した「成田市」は令和6年3月31日に市制施行70周年を迎えます。
この節目を皆さんとお祝いする記念事業を企画するにあたり基本テーマを募集します。

市制施行70周年の記念行事を皆さんと一緒に盛り上げるための基本テーマを募集します。採用作品の応募者には賞金2万円(18歳未満の場合には相当額の図書カード)と副賞が贈られます。
また、応募特典として、応募者全員の中から抽選で10人に「うな

りくんのぬいぐるみ」をプレゼントします。どなたでも応募できますので、たくさんのお作品をお待ちしています。
基本テーマの基準・条件

70周年と市の魅力を広くPRできるときの
○未発表の自作であるもの
○20文字以内のもの(句読点、記号は文字に含めない)
○下記の70周年記念事業基本理念の趣旨に沿うテーマとし、市民に親しまれるもので、市制施行

過去の基本テーマ

○30周年：21世紀(あす)に向かって世界にひらく「成田」



平成5年(上)と令和2年(下)の公津の杜駅周辺

○40周年：みんな育てよう、自然・健康・愛情、あふれる成田
○50周年：明日の輝き、成田から
○60周年：歴史と共に60年、さらに未来へ飛躍の成田
応募期限 4月28日(金)(必着)
応募点数 1以上限なし
応募方法 専用フォーム(<https://logofom.jp/E/18608>)から応募する。または住所、氏名(ふりがな)、年齢、電話番号、職業・学校名(学年)、基本テーマ・基本テーマの趣旨(説明)を直接・はがき・FAX・Eメールで70周年記念事業実行委員会事務局(企画政策課・市役所3階 〒286・8585 花崎町 760 FAX 24・1006 E メール kikaku@city.narita.chiba.jp)へ。次の配布場所にある応募用紙でも応募できます



応募用紙配布場所

企画政策課(市役所3階)、総合案内所・行政資料室(市役所1階)、下総・大栄支所、各公民館、市立図書館、保健福祉館、もりんぴあこうつ、三里塚コミュニティセンター、赤坂ふれあいセンター、市ホームページ(https://www.city.narita.chiba.jp/shisei/page0101_00065.html)

選考方法 市制施行70周年記念事業実行委員会の選考で決定
結果発表 6月中旬に市ホームページと広報なりたで発表
※くわしくは市制施行70周年記念事業実行委員会事務局(企画政策課・20・1500)へ。
city.narita.chiba.jp/shisei/page0101_00065.html

70周年記念事業基本理念

令和6年3月31日、成田市は市制施行70周年を迎える。この節目の年に、これまでの本市の歩みを振り返りながら、成田の魅力を再認識し、改めて郷土に対する愛着や誇りを育む機会とするため記念事業を実施する。

そして、更なる機能強化が進められる成田空港と共に、大いなる飛躍が期待される本市において、全ての人々がお互いを支え合い、自分らしく生き生きとした人生を送ることができる共生社会を実現し、次代を担う子どもたちが夢や希望を持って未来へと羽ばたく「輝かしいまちNARITA」へと発展するための契機とする。

考えよう 自分の未来をたくす者

4月9日(日)は千葉県議会議員選挙の投票日です。選挙は私たちの代表を選ぶ貴重な機会です。ぜひ投票に参加しましょう。

成田市で投票できる人

○日本国民で平成17年4月10日までに生まれた人

○令和4年12月30日時点で市に住民記録があり(転入の場合は、同日までに転入の届け出が済んでいる人)、投票日当日まで県内の市町村に住んでいる人(県内に転出した人は転出先の市町村長が発行する「引き続き県内に住所を有することの証明書」の提示、または住基ネットでの確認が必要です。県外に転出した人は投票できません)

投票時間は 午前7時～午後8時

投票日当日の投票時間は、午前7時～午後8時です。入場整理券には一通に6人までの有権者の氏名が記載されていますので、投票する時は入場整理券を切り離して

本人の物だけ持参してください。

入場整理券が届かなかつたり、紛失したりした場合でも、選挙人名簿に登録されていれば投票できます。

投票日に用事のある人は 期日前投票を

投票日当日に仕事や旅行、冠婚葬祭などの都合で投票に行けない人は、期日前投票ができます。

期日前投票期間 4月8日(土)まで
(イオンモール成田は5日(水)から)

期日前投票時間 午前8時30分～

午後10時から)

期日前投票所

- 市役所4階期日前投票所
- 下総支所1階期日前投票所
- 大栄支所2階期日前投票所
- イオンモール成田専門店街2階
- イオンホール

投票所での投票が難しい人は 不在者投票を

指定病院や老人ホームなどに入院(入所)中の人は、指定施設内で不在者投票ができます。また、学業や仕事の関係などで市外に滞在中の人は、滞在先の選挙管理委員会に不在者投票ができます。

障がいのある人などは郵便で投票を

身体障害者手帳または戦傷病者手帳を持っていて等級などが一定の要件に当てはまる人、介護保険被保険者証の要介護状態区分等が要介護5の人は、あらかじめ「郵便等投票証明書」の交付を受けることで、郵便などによる不在者投票ができます。

新型コロナウイルスに感染している人は

新型コロナウイルスに感染して自宅療養などをしている人は、一定の要件を満たす場合に郵便などで投票できます(特例郵便等投票)。詳細は市ホームページ(<https://www.city.naria.chiba.jp/shi>)

sei/page263600_00003.html)を確認してください。

なお、濃厚接触者が投票のために出向することは不要不急の外出には当たらないため、投票所などで投票することができます。

選挙公報は5日(水)に 新聞折り込みで

立候補者の氏名や経歴、政見などを知らするための「選挙公報」は、朝日新聞、産経新聞、千葉日報、東京新聞、日本経済新聞、毎日新聞、読売新聞の朝刊に折り込まれます。

これらの新聞を購読していない、または購読しているのに届かなかった場合は、行政資料室(市役所1階)、下総・大栄支所、保健福祉館、各公民館、市立図書館、美郷台地区会館、三里塚コミュニティセンター、もりんぴあこづ、文化芸術センター、成田赤十字病院、三里塚郵便局、三里塚御料郵便局、成田遠山郵便局、成田市農協遠山支所に置いてありますので利用してください。また、県ホー

ムページ(<https://www.pref.chiba.lg.jp/>)でも閲覧できます。

即日開票されます

開票は、投票日当日の午後9時15分から重兵衛スポーツフィールド中台(中台運動公園)体育館で行います。市ホームページ(<https://www.city.naria.chiba.jp/>)でも投票・開票の速報を掲載します。
※くわしくは市選挙管理委員会事務局(☎20・1510・総務課内。投票日当日は☎28・7941または☎28・2261)へ。

成田高校投票区の投票所

千葉県議会議員選挙の投票所は、成田高校附属中学校体育館です。4月23日(日)に行われる成田市議会議員選挙(投票所:成田高校講堂)と異なりますので注意してください。

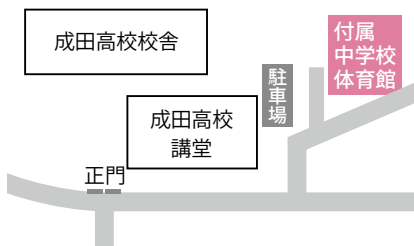

スポーツ施設をさらに利用しやすく

市内のスポーツ施設では、年間を通して非常に多くの大会やイベントが開催されています。そのような中でも、個人や団体にとってさらに利用しやすい施設にするため、7月利用分から重兵衛スポーツフィールド中台(中台運動公園)の一部で、市民等利用優先日を設定します。



広々としたアリーナで

スポーツ施設を予約するには

なお、市の主催事業を行う場合などは、市民等利用優先日を設定できないことがあります。

市内には重兵衛スポーツフィールド中台以外にも大栄B&G海洋

市民等利用優先日

市内の施設を気軽に利用し、スポーツを楽しんでもらえる環境をつくるため、7月利用分から次の対象施設で市民等利用優先日を設定します。

対象施設Ⅱ重兵衛スポーツフィールド中台体育館アリーナ・テニスコート・野球場・球技場

センターや下総運動公園など、多くのスポーツ施設があります。利用希望月の前々月に抽選申し込みができ、抽選後、空いている日程については利用希望月の前月から通常予約ができます(図2)。

予約手続きの注意点

- 初めて予約する場合は、事前に各問い合わせ先で利用者登録が必要です
- 予約を確定した後は本予約となり、キャンセルする場合は料金が発生します。誤って確定処理をしてしまった場合は、予約確定期間内に直接または電話で各問い合わせ先に問い合わせてください
- ※くわしくは、市民等利用優先日についてはスポーツ振興課(☎20・1584)、スポーツ施設の利用方法については各問い合わせ先へ。

- 重兵衛スポーツフィールド中台体育館アリーナ・テニスコート・野球場・球技場・柔道場・剣道場・弓道場、大谷津運動公園野球場・テニスコート・多目的広場、ナスパ・スタジアム：重兵衛スポーツフィールド中台体育館(☎26・7251)
- 大栄B&G海洋センター体育館・武道場、大栄運動場、久茂富テニスコート：大栄B&G海洋センター体育館(☎73・

- 印東体育館：印東体育館(☎28・6078)
- 久住体育館・テニスコート：久住体育館(☎36・1708)
- 下総運動公園野球場・運動場・テニスコート：下総運動公園(☎96・0090)
- 豊住ふれあい健康館スタジオ・体育館：豊住ふれあい健康館(☎37・7601)

市民等利用優先日の例(図1)

日	月	火	水	木	金	土
1	2	3	4	5	6	7
8	9	10	11	12	13	14
15	16	17	18	19	20	21

最初に土・日曜日が連続する7日・8日が市民等利用優先日となります

スポーツ施設の予約手続きの流れ(図2)

期間	項目	手続き方法
前々月の1日～10日	抽選申し込み期間	施設予約システム (https://www.cm1.ep.rs.jp/yoyaku-chiba/w/index.jsp?communitycd=U8) から手続きする
前々月の13日～20日	抽選結果確認・予約確定期間	施設予約システムで抽選結果を確認する。当選していた場合は同システムで確定処理が必要です
前月の1日午前9時から	通常予約開始	施設予約システムから手続きする。各問い合わせ先の窓口または電話でも手続きできます

今後の接種をお知らせ

新型コロナウイルスワクチンを無料で接種できる期間が令和6年3月31日まで延長されました。詳細は随時、市ホームページや広報なりたでお知らせします。

令和5年度も引き続き接種を実施します

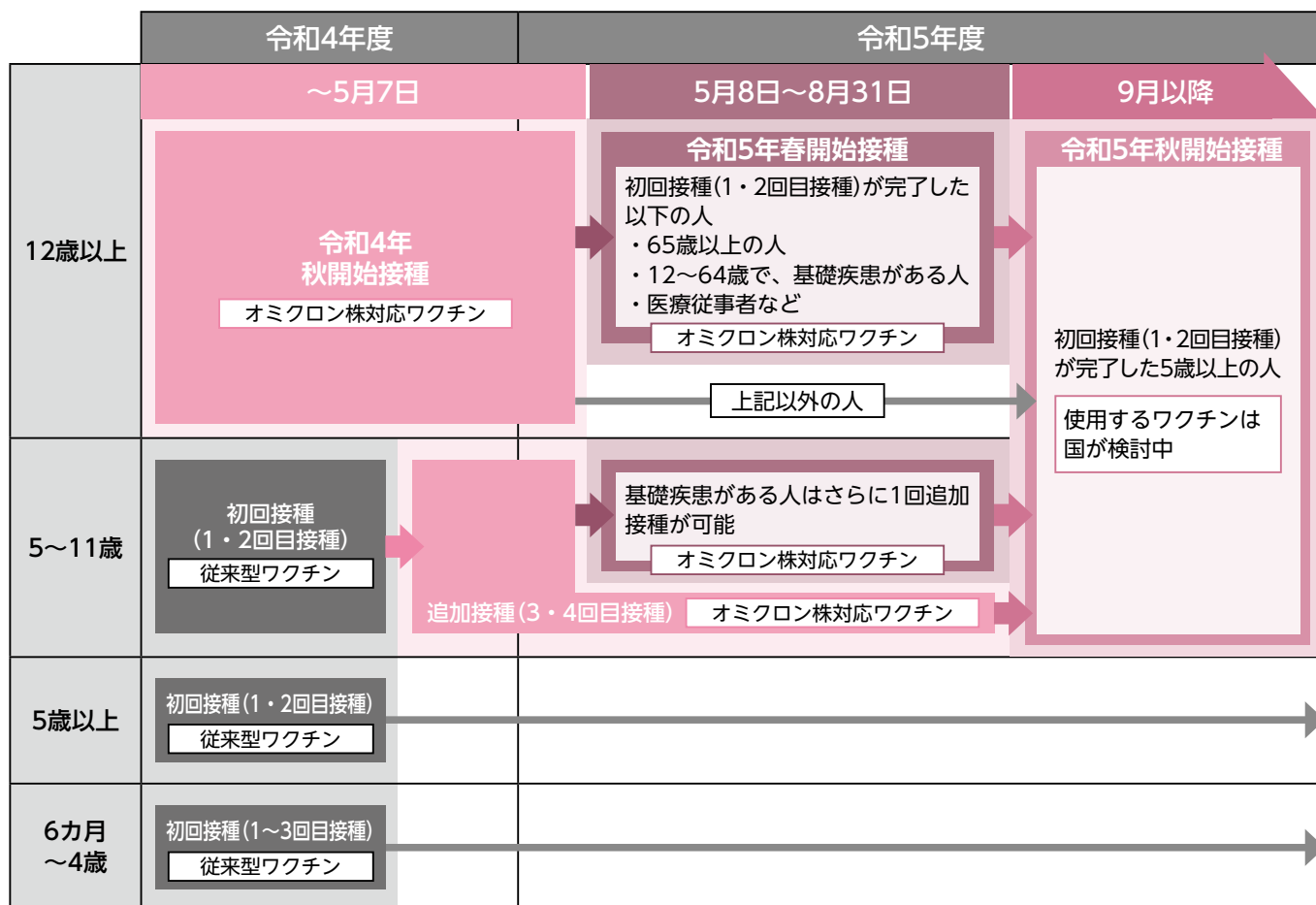

12～64歳で希望する人は早めの接種を

令和4年9月から進めてきた、オミクロン株対応ワクチンを使用した「令和4年秋開始接種」は5月7日で終了します。重症化リスクの高い人や医療従事者などの一部の人を除いて、12～64歳の人々が次に接種できるのは9月以降となりますので、希望する人は早めの接種を検討してください。

重症化リスクの高い人などの接種は5月8日以降も

市では、65歳以上の高齢者をはじめとする重症化リスクの高い人や医療従事者などで前回の接種から3カ月が経過した人を対象に、5月8日以降も引き続き接種が受けられるよう準備を進めています。詳細が決まり次第、市ホームページや広報なりたでお知らせします。

小児用オミクロン株対応ワクチンの接種を開始

5～11歳を対象とした小児用ワクチンの3回目以降の追加接種で、オミクロン株対応ワクチンの使用を開始しました。対象者には接種券を順次発送しています。接種券が手元にある場合は、そのまま使用できます。

詳細は市ホームページ(https://www.city.narita.chiba.jp/kenko_fukushi/page0136_00150.html)で確認し

てください。

接種対象者=1・2回目接種が完了し、前回の接種から3カ月が経過した5～11歳の人
使用するワクチン=ファイザー社製(小児用・BA.4-5対応型)



市ホームページ

※くわしくは成田市新型コロナウイルスワクチン接種コールセンター(☎0120-11-5828)へ。

*3月24日時点の情報です



おなかに力を入れて「ハイ！」



リズムを感じて奏でる



いわせ あいみ
岩瀬 愛実 部長(9年生)

小学生の時に見た映画に影響を受けて、吹奏楽を始めました。誰かの心を動かすような演奏を届けたいです。

クラブ訪問

254

「心で『感じる』音楽を」

大柴みらい学園吹奏楽部

私たち「大柴みらい学園吹奏楽部」は8年生9人、9年生3人の計12人で、平日の放課後と土曜日に音楽室で活動しています。

活動では、一人一人が一つの音を長く安定して吹くロングトーンなどでウォーミングアップをした後、パート練習、全員での合奏を行っています。演奏の時に大事にしていることは、心でリズムを感じることに。リズムに乗れていないと、音に抑

揚がなくなり、聴いている人に曲の楽しさが伝わりません。合奏がうまくいかない時は楽器を置いて、メトロノームに合わせ、全員で歌ったり手拍子をしたりしてリズムを捉えるようにしています。そうすることで、全体がリズムに乗って、生き生きとした演奏ができるようになります。

また、楽器を使わない地道な練習にも、みんなで励まし合って取り組んでいます。椅子に座って両足を浮かせながら声を出す、通称「ハイハイ」は、大きな音を出すのに役立つトレーニングです。腹筋が痛くてくじけそうになりますが、みんなでやると力が湧いて、もう一息と踏ん張れます。

学校行事などで演奏を披露する場があり、下級生に音楽の魅力を伝えられるのがやがいが感じるところ。これからも心に響く演奏を届けたいです。

なかまと一緒に

252

「世界の音楽に合わせて踊る」

FDマーガレット



仲間と過ごす時間はいつでも笑顔



リズムに合わせて軽快に



そろってポーズを決める

私たち「FDマーガレット」は毎週木曜日に、大栄公民館で活動しているフォークダンスのサークルです。

フォークダンスとは世界各地で踊られている民族舞踊のことです。イスラエルの「マイムマイム」や米国の「オクラホマミキサー」などを思い浮かべる人が多いかもしれませんが、それ以外にも数え切れないほどの曲と、それに合わせた踊り方があります。リズムやテンポはそれぞれ異なりますが、聞き覚えのある曲も多いため、年齢や性別を問わずに自然と体を動かすことができるのが特長です。

活動では、先生が講習を受けた曲の中から、踊りやすいものを選んでメンバーへ教えてくれます。振り付けを覚えるのは大変ですが、先生やメンバーのステップを見たり、アドバイスを受けたりしながら練習できるので、初心者でも自然と踊れるようになっていきます。また、振り付けは曲ごとに決まっているため、他団体と一緒に踊ることができるようにもフォークダンスの魅力の一つ。年に一度、市内で行われる「フォークダンス祭」では、サークルの垣根を越えて交流したり、そろいの衣装でデモンストレーションダンスを披露したりしています。

私たちは自分自身が楽しむことを大切にしています。たとえ振り付けを間違えても、いつも笑顔が絶えません。振り付けを覚えるのに頭を使い、ステップを踏むと体を使うので健康維持にも効果的。長く続けられる趣味として、これからも仲間とフォークダンスを楽しんでいきたいと思っています。

スクスクのびのび



いとう 伊藤 すみれちゃん

お風呂上がりのミルクがお楽しみ♪



あいじま ひな 会嶋 陽菜ちゃん(左)・しょうた 祥太くん(中)・ふうな 楓奈ちゃん(右)

みんないつも元気いっぱい!いつまでも姉弟3人仲良くね☆

このコーナーには市内在住で5歳までのお子さんの写真を掲載しています。お気に入りの1枚が撮れましたら、ぜひお寄せください。

○応募方法 お子さんの写真・住所・氏名(ふりがな)・生年月日・性別、親の名前、電話番号、30字以内のコメントを郵送またはEメールで広報課へ

○応募先 〒286-8585 花崎町760 成田市役所広報課 koho@city.narita.chiba.jp (写真データはJPEGで容量1MB以上で送ってください)

○問い合わせ先 広報課 ☎20-1503

516

手作りのおひなさま展 2/5~3/5 

個性豊かで華やかな作品が並ぶ



1

ひな祭りをテーマとした手作り作品を展示する「手作りのおひなさま展」がなごみの米屋スカイタウンギャラリーで開催されました。会場には和紙やフェルトなどでできた、ひな人形やつるし飾りが並び、来場者の目を楽しませていました。また、2月18日にはバルーンアート教室が開かれ、参加者は曲げたりねじったりした風船で、おひなさまを完成させました。

- 1じっくりと鑑賞
- 2さまざまな作品が並ぶ
- 3同じ大きさになるように膨らませる
- 4風船をねじって組み合わせ



2



3



4

水墨画教室 3/3 

墨のニュアンスを楽しんで

全5回で水墨画を一から学ぶ「水墨画教室」が公津公民館で開かれました。4回目のこの日は、これまでに習った色付けの技法を生かして作品作りに挑戦。異なる濃さの墨を重ねて奥行きを出したり、和紙を霧吹きで湿らせ、花や野菜の持つ質感をにじみで表現したりして、作品を描き上げました。参加者たちは「味のある絵が描けている」とそれぞれの作品を褒め合っていました。



ツバキの花びらを描く

シニア向けスマートフォン教室 3/1 

便利な機能を体験

スマートフォンを積極的に活用してもらおうと「シニア向けスマートフォン教室」が中央公民館で行われました。講師からスマートフォンの機能や種類について解説を受けた参加者は、アプリを使って地図やビデオ通話などの操作を体験。慣れない扱いに苦戦しながらも、講師から一つずつやり方を教わることで、基本的な操作ができるようになりました。参加者は「もっといろいろな機能を使ってみたい」と話していました。



一つ一つ教わりながら

成田市とつながろう

市では、イベント情報や緊急情報など、皆さんの役に立つさまざまな情報をSNSで配信しています。



成田市LINE



成田市広報課Facebook



成田市広報課Instagram

#なりたさんぼ

はじめてのチョークアート教室 2/26

魅力あふれる作品が完成



1

カフェの看板などに使われるチョークアートを気軽に体験してもらおうと「はじめてのチョークアート教室」が三里塚コミュニティセンターで行われました。講師からチョークの塗り方やのぼし方を教わった後、参加者が描いたのはメジロとツバキの花。黒板に油性のチョークを塗り重ね、指や綿棒でのぼしてできるグラデーションを生かしながら、個性豊かな作品を完成させました。

1講師に教わりながら2丁寧に色を塗り重ねる3指先でグラデーションを描く4色鮮やかな作品が並び



2



3

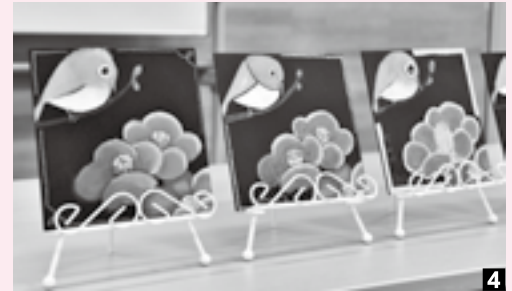

4

大栄幼稚園卒園式 3/9

感謝を込めて「さようなら」

園児たちの新たな門出を祝う卒園式が大栄幼稚園で行われました。この日卒園を迎えた22人は、壇上で卒園証書を受け取ると、自信に満ちた表情で花道を歩きました。お別れの言葉と歌では、大きく成長した姿に保護者が涙ぐむ場面も。子どもたちは楽しい思い出が詰まった園舎とお世話になった先生に別れを告げ、小学校生活への期待を胸に、新たな一歩を踏み出しました。



卒園証書を授与

発見!リーダーズ・シアター 3/4

せりふに思いを乗せて

朗読劇を通して演じることの楽しさを知ってもらおうと「発見!リーダーズ・シアター」が国際文化会館で開かれました。台本を読みながら芝居をするため、間違いを恐れずに演じることができる朗読劇。全4回の催しの最終回となったこの日は、観客を招いて成果発表会を行いました。参加者は、声の抑揚や間の取り方などを意識して、新見南吉の「うた時計」など3作品を演じ切り、これまでの稽古の成果を披露しました。



「うた時計」のワンシーン

※マークが付いたイベントは、Facebookでも配信しています。

暮らしのお知らせ

支払いが便利になりました

市税納付書のQRコード

これまでの納付方法に加え、市税納付書に印字されたQRコード（eL・QR）に対応する全国の金融機関窓口や、スマートフォン決済アプリでの納付ができるようになりました。

また、地方税お支払サイト（https://www.payment.teltax.lta.go.jp）にアクセスし、納付書のQRコードを読み取ると、クレジットカード決済や指定の口座から振替で納付するダイレクト納付の手続きが可能です。

納付できる税の種類 市・県民税（普通徴収）、固定資産税・都市計画税、軽自動車税（種別割）、国民健康保険税（普通徴収）

次の点に注意してください

○対応するスマートフォン決済アプリは地方税お支払サイトで確認できます

○スマートフォン決済アプリや地方税お支払サイトでの納付の場合、領収証書は発行されません。納税の証明などが必要な場合は、金融機関やコンビニエンスストアで納付し、領収証書の引き換えを受けてください

○地方税お支払サイトの開設に伴い、これまでクレジットカード納付に対応していた「F・RE G・I公金支払い」は、介護保険料と後期高齢者医療保険料のみの取り扱いとなります

○ダイレクト納付の利用には、事前の利用申請が必要です

※くわしくは納税課 ☎20・1519へ。

合、領収証書は発行されません。

納税の証明などが必要な場合は、金融機関やコンビニエンスストアで納付し、領収証書の引き換えを受けてください

○地方税お支払サイトの開設に伴い、これまでクレジットカード納付に対応していた「F・RE G・I公金支払い」は、介護保険料と後期高齢者医療保険料のみの取り扱いとなります

○ダイレクト納付の利用には、事前の利用申請が必要です

※くわしくは納税課 ☎20・1519へ。

行事の時などに

子ども会のバス利用

市内の子ども会は、社会教育施設の見学や体験活動などを行う際に、市の委託バスを利用できます。

利用目的が教育活動にそぐわない場合や予定台数に達した場合は利用できません。

申し込み方法 利用日の前々月の25日（土・日曜日、祝日の場合はその前の平日）までに生涯学習課（市役所5階）にある申請書類に必要事項を書いて同課へ

※くわしくは同課 ☎20・1583へ。

納期限までに支払いを

市税などの納付

市税などは、期限を守って納付してください。納期限までに納めなかった人には、督促状や催告書を送付し、納付を促しています。

口座振替が便利です

納付には、納め忘れない口座振替をお勧めしています。申し込みは、取扱金融機関の窓口で手続きしてください。

納付が困難な場合は相談を

病気や失業、事業収益の減少など、やむを得ない理由で税金を納期限までに納めることが難しい場合は、必ず納期限内に納税課 ☎20・1519に相談してください。

20・1519に相談してください。日曜開庁日も相談を受け付けています。生活状況などを聞き取った上で、徴収を猶予する制度などもあります。

納期限を過ぎると、年8・7パーセント（納期限の翌日から1カ月を経過する日までは2・4パーセント（令和5年の場合）の延滞金が発生します。

滞納が続く場合は財産調査を行い、預貯金や給与、不動産、生命保険、自動車などの財産を差し押さえる滞納処分を執行します。

※くわしくは納税課へ。

地震に備えて

住宅の耐震化

市では、地震などの自然災害に強いまちづくりを進めています。

無料相談会や補助制度を活用し、地震に備えましょう。

無料相談会を毎月開催しています

住宅の耐震性について、建築士の資格を持つ相談員が分かりやすく説明します。日程などは「困りごと・悩みごと相談室」(23ページ)で確認してください。

ジ)で確認してください。

耐震化・危険ブロック塀除却費用を補助します

今年度から、住宅の所有者であれば、居住していない場合でも補助が受けられるようになりました。

補助額

○住宅耐震診断補助金：住宅の耐震診断にかかった費用の3分の2（上限8万円）

○住宅耐震改修補助金：住宅の耐震改修にかかった費用の3分の1（上限50万円）

○ブロック塀等除却補助金：危険なコンクリートブロック塀などの除却にかかった費用の2分の1（上限10万円）

※くわしくは建築住宅課 ☎20・1564へ。



高校生相当の子どもたちに

医療費の助成

市では、市に住民記録のある高校生相当年齢(15歳になった後の最初の4月1日～18歳になった後の最初の3月31日)の子どもの医療費の一部を助成しています。

医療機関で保険診療を受けた場合に申請することで、支払った医療費と自己負担額との差額を受け取れます(申請期間は支払日の翌月から2年以内)。申請は日曜日も受け付けています。

また、8月からは現在の償還払い方式から受給券による現物給付へ変更を予定しています。詳細が決まり次第、市ホームページなどでお知らせします。

自己負担額Ⅱ入院1日2000円、通院1回2000円、調剤は無料

(市民税所得割非課税世帯は入院・通院も無料)

申請窓口Ⅱ子育て支援課(市役所2階)・健康増進課(保健福祉館内)、下総・大栄支所

申請方法Ⅱ市ホームページ(http://www.city.narita.chiba.jp/kosodate/p/age136500_0017.html)または申請窓口にある申請書と必要書類を申請窓口へ



※くわしくは子育て支援課(☎20・1538)へ。

設備資金や運転資金に

中小企業資金融資制度

対象Ⅱ中小企業者、新たに事業を始める人

資金の種類と上限額

- 季節資金…300万円
- 一般事業・環境経営支援資金…設備3、000万円・運転1、500万円
- 事業転換・創業支援資金…設備1、500万円・運転750万円
- 小口零細企業保証制度事業資金…設備2、000万円・運転1、000万円

利率(年率)

- 季節資金
- ・ 6カ月以内…1・8%(実質自己負担率0・1%)
- 一般事業・環境経営支援・小口零細企業保証制度事業資金
- ・ 1年以内…1・9%(実質自己負担率0・1%)
- ・ 1年を超え3年以内…2・2%(実質自己負担率0・4%)
- ・ 3年を超え5年以内…2・3%

市長日誌



市長日誌は市ホームページでも公開しています

3月1日(水)～15日(水)

1日	グラウンド・ゴルフチャンピオン大会
2日	スポーツ・フォー・トゥモローカンファレンス スポーツ庁長官表彰式
3日	成田用土土地改良区総代会
5日	成田高校卒業式
7日	中小企業若手人材確保事業合同企業説明会
9日	議会運営委員会 全員協議会 総務常任委員会
10日	3月定例市議会閉会 成田中学校卒業式
11日	伝統芸能まつり実行委員会
12日	生涯大学院卒業式
14日	国際医療福祉大学卒業式 ふれあいるーむ21修了の会 [新しい成田空港]構想検討会
15日	市制施行70周年記念事業実行委員会



感謝状を受け取る(2日)

締結事業者を募集

地球環境保全協定

- (実質自己負担率0・5%)
- ・ 5年を超え7年以内…2・55%(実質自己負担率0・6%)
- ・ 7年を超え10年以内…2・8%(実質自己負担率0・7%)
- 事業転換・創業支援資金…利率はほかの資金と同率、実質自己負担率はほかの資金の半分(季節資金を除く)

※くわしくは商工課(☎20・1622)へ。

市では、持続可能で地球環境にやさしいまちづくりに取り組み、豊かで多様な自然環境を未来につなげるため、市民や事業者との協働により2050年までに二酸化炭素排出量の実質ゼロを目指す「ゼロカーボンシティ」を宣言しています。

その取り組みの一つとして省エネルギー・省資源対策、ごみの適正処理、リサイクルの推進などの活動を行う事業者を募集し「成田市地球環境保全協定」を結んでいきます。

協定を結んだ事業者は、市の融資制度「環境経営支援資金」を受

水田・畑作農家の皆さんへ イノシシなどによる 農作物被害防止

市では、イノシシなどによる農作物被害を防止するための、防護柵の購入費の一部を補助します。ただし、交付決定される前の購入費は対象外です。

対象Ⅱ耕作面積が30アール以上または年間の販売金額が50万円以上の市内の農業者

補助額Ⅱ防護柵の設置にかかる費用の50パーセント(上限2万円)

申請方法Ⅱ市ホームページ(https://www.city.narita.chiba.jp/anshin/page0138_00063.html)または農政課(市役所4階)

にある申請書と必要書類を直接または郵送で同課(〒286-8585 花崎町760)へ

※くわしくは同課(☎20・1541)へ。

住所が変わったら手続きを

転入・転出・転居

引っ越しなどで住所が変わる時は、本人または同一世帯の人が市

民課(市役所1階)、下総・大栄支所、市民課赤坂分室で手続きしてください。代理人が届け出を行う場合は委任状が必要です。住所が変わる人の氏名、生年月日、住所異動日、新・旧住所、新・旧世帯主氏名を確認してください。届出に来た人の本人確認のため、運転免許証、パスポートなどが必要です。

また、住所が変わる人のマイナンバーカード、写真付き住民基本台帳カード(住基カード)なども持ってきてください。外国籍の人は在留カード、特別永住者証明書(旧外国人登録証明書)が必要です。なお、市民課では、毎週日曜日

も各種届け出を受け付けています。マイナンバーカード用電子証明書の発行業務などの停止 システム更新のため、次の作業期間中は、マイナンバーカード用電子証明書の発行・更新などのマイナンバーカードに関する一部の業務を停止します。停止する業務

の内容については市民課☎20・15253へ問い合わせてください。 停止期間 4月29日(土・祝)～5月7日(日)

※くわしくは同課へ。

道路の走行には気を付けて

農作業での泥汚れ

農作業が増えるこれからの季節は、トラクターなどの農耕用車両で道路を走行する機会が多くなります。

道路に落ちた泥や土の塊は、自動車や歩行者などの通行の妨げになり大変危険です。

農作業の後に農地から公道へ出る際は、必ず泥を落としてから走行してください。皆さんのご協力をお願いします。

※くわしくは農政課☎20・1541へ。

補助金を交付

住宅用省エネルギー設備

市では、脱炭素社会の実現に向けて、太陽光発電や蓄電池などの住宅用省エネルギー設備の設置に

係る補助金を交付しています。

今年度から、補助対象にプラグインハイブリッド自動車(PHEV・PHEV)を追加するとともに、補助額や要件の見直しを行いました。

補助金の交付要件や補助対象は市ホームページ(https://www.city.narita.chiba.jp/kuashi/page111200.html)を確認してください。 ※くわしくは環境計画課☎20・1533へ。



一部を助成します

私立幼稚園の給食副食費

9～3月に私立幼稚園に支払った給食費のうち、主食以外のおかずなどの副食費を助成します。

対象 私立幼稚園を利用し、市から「子育てのための施設等利用給付認定」を受けている児童の保護者で、次のいずれかに当てはまる人

- 生活保護受給世帯
○令和4年度市民税所得割額が7万7,101円未満の世帯
○小学3年生以下の子どものうち

第3子以降の子どもが幼稚園を利用している世帯

○ファミリーホームまたは里親に委託されている子どもが幼稚園を利用している世帯

対象となる費用 9～3月分の給食副食費

申請書配布場所 各幼稚園、保育課(市役所2階)、市ホームページ(https://www.city.narita.chiba.jp/kosodate/page141200.html)

申請方法 4月28日(金)までに申請書、領収書などの必要書類、印鑑を持って保育課へ ※くわしくは同課☎20・1607へ。

年齢の要件が変わります

雇用促進奨励金

市では、障がい者や高齢者などを雇用した事業主に雇用促進奨励金を支給しています。対象となる労働者の年齢の要件が次の通り変更になります。

ただし、令和4年度下期に支給対象となった事業所で、支給期間が12カ月を満たない場合は引き続き支給できません。

変更となる要件

- 60歳以上の入
○自己の事業所(定年を65歳以上に定めている事業所に限る)に10年以上勤務した定年退職者
※くわしくは商工課☎20・1622へ。

開始・中止は早めに連絡を

水道・下水道

水道・下水道の使用開始・中止、名義変更の申し込みはヴェオリア・ジェネッツ(株)成田営業所☎22・8880に連絡してください。

同社ホームページ(https://www.jenets.jp/cs/index.cgi?area1106)でも使用開始・中止の申し込みができます。



ニュータウン地区(中台・加良部・赤坂・玉造・橋賀台・吾妻)は県営水道のため、県水お客様センター☎0570・001・245へ連絡してください。 ※くわしくは水道部業務課☎22・0269、下水道課☎20・1553へ。

新たに1カ所を登録

なりた景観資産

市では、市民の皆さんから推薦を募り、成田らしさを感じられて良好な景観を望むことができる場所を「なりた景観資産」として登録しています。景観資産は随時募集していますので、お気に入りの場所を推薦してください。

令和4年度に登録された場所Ⅱいずみ聖地公園の景観

※くわしくは公園緑地課(☎20・156)または市ホームページ(https://www.city.narita.chiba.jp/environment/index0656.html)へ。

住んでいない物件を活用 空き家バンク

市では、所有者が継続して維持管理をすることができない空き家(二戸建て)を有効活用するため、空き家バンクを開設しています。

空き家バンクは、物件情報を市に登録することで空き家バンクホームページ(https://www.akiya-navi.com/unari_akiya_bank)などで公開され、利用希望者を募

ることができる制度です。契約手続きは千葉県宅地建物取引業協会印旛支部の会員が仲介します。

※仲介手数料がかかります。くわしくは建築住宅課(☎20・1564)へ。

成田都市計画の変更

案の概要の縦覧と 説明会・公聴会の開催

飯仲地先の旧成田市場に係る都市計画の変更について、次の通り案の概要を縦覧します。また、説明会や公聴会を行います。

案の概要の縦覧

期間Ⅱ4月10日(月)～24日(月)

縦覧場所Ⅱ都市計画課(市役所5階)

内容Ⅱ市場の変更(市決定)、用途地域の変更(市決定)、高度地区の変更(市決定)

説明会

参加を希望する人は当日直接会場へ。

日時Ⅱ4月15日(土)午前10時から

会場Ⅱ市役所6階中会議室

公聴会

傍聴を希望する人は当日直接会場へ。公述の申し出がない場合は中止となります。

日時Ⅱ5月13日(土)午前10時から

会場Ⅱ市役所6階中会議室
公述を希望する人は

公述人の資格Ⅱ市内に住所のある人、利害関係者(法人含む)

申し出方法Ⅱ都市計画課にある公

述申出書に意見の要旨を添えて直接または郵送で同課(〒286・8585 花崎町760)へ。

申し出者多数の場合台は抽選で公述人を選定(結果は本人に通知)

申し出期間Ⅱ4月10日(月)～24日(月)
(当日消印有効)

※くわしくは同課(☎20・1560)へ。

災害時の情報収集に

防災行政無線 なりたメール配信サービス

地震や大雨などの際に発表される警報など、防災に関する情報は市内149カ所に設置されている防災行政無線やなりたメール配信サービスでお知らせしています。

災害時の情報収集手段として活用してください。

防災行政無線

市では、いち早く防災情報を伝えるため、防災行政無線の放送を行っています。

防災行政無線は、強風や雨などの気象の影響を受ける場合のほか、

気密性が増した住宅では聞き取りにくくなる場合があります。聞き逃した時などは防災行政無線テレホンサービス(☎0120・38・3898)や、市ホームページ(https://www.city.narita.chiba.jp/anshin/index0329.html)へ



市ホームページ



防災情報ツイッター

なりたメール配信サービス

防災に関する情報などを多言語でパソコンやスマートフォンなどに配信しています。

外出している場合などでも屋外の防災行政無線の放送内容を受け取ることができます。配信を希望する場合は事前登録をしてください。登録は無料です。

配信内容(選択可)Ⅱ防災情報、大

気に関する情報、消防情報、防犯・安全情報、防災行政無線情報

対応言語Ⅱ日本語、英語、韓国語、

中国語(簡体字・繁体字)、ポルトガル語、スペイン語、タガログ語、タイ語

登録方法Ⅱ左下のQRコードを読



み取るか、登録用アドレス(narita@sg.jp)に空メールを送信して登録する

※くわしくは危機管理課(☎20・1523)へ。登録方法については、祝日を除く月・金曜日の午前9時～午後5時30分に受託会社バイザー(☎0570・783・773)へ。

将来に備えて

付加年金制度 国民年金基金

国民年金に加入している自営業者やフリーターなどが、将来に備えて年金額を増やすために、付加年金や国民年金基金といった制度があります。

どちらも老齢年金と併せて受給できる終身年金で、任意で加入できます。また、掛け金や受け取る年金は控除の対象となります。

※付加年金制度と国民年金基金の

同時加入はできません。くわしくは、付加年金制度については

保険年金課(☎20・1547)、

国民年金基金については全国国民

年金基金金庫首都圏支部(☎01

20・65・4192)へ。

活用してください

一時保育

一時保育は保護者の就労形態の多様化などにより、一時的に保育が困難となる場合に、乳幼児を保育園などで預かるサービスです。利用条件などの詳細は、実施している施設に確認してください。

また、市では、住民税非課税世帯などの経済的負担を軽減するた

め、一時保育の利用料の一部を補助しています。
※くわしくは、補助制度については保育課(☎20・1607)、そのほかは各施設へ。

土地所有者にも責任が

無許可埋め立ての禁止

市内で土砂などによる500平方メートル以上の埋め立て、盛土、

堆積を行う場合は「成田市土地の埋立て等及び土砂等の規制に関する条例」で定める手続きが必要となります。

許可区域外や無許可での埋め立てなどの違法行為には条例で罰則が定められていて、事業者や施工者だけでなく土地所有者も処罰の対象になります。土地を適正に管理するために、土地所有者は次のことに注意してください。

- 事業者などが手続きを行う際は、自らも市に届ける書類を確認し、控えを保存する
- 土地を提供する場合は隣接地などとの境界を明確にする
- 事業期間中は定期的に見回りをを行い、許可区域外で埋め立てが行われているなど工事が計画通りに実施されていない場合は中止させる

※くわしくは環境対策課(☎20・1532)へ。

利用料の一部を支給

幼児教育・保育の無償化

市では、幼稚園の預かり保育や認可外保育施設などを利用し「保育の必要性の認定」を受けている

児童の保護者に対し、利用料の一部を支給しています。
対象となる利用料は1〜3月分の

利用料

請求書配布場所は保育課(市役所2階)、市ホームページ(https://www.city.narita.chiba.jp/kosodate/page0135_00008.html)

申請方法は4月28日(金)当日消印有効)までに、請求書、領収書、提供証明書などの必要書類を直接または郵送で保育課(〒286-8585 花崎町760)へ。
窓口で申請する場合は印鑑を持ってきてください

※くわしくは同課(☎20・1607)へ。

設置費と維持管理費を補助

合併処理浄化槽

合併処理浄化槽は、し尿や台所・洗濯などの生活雑排水を併せて処理する浄化槽です。

市では、合併処理浄化槽の設置や毎年の維持管理に係る費用の一部を補助しています。

単独処理浄化槽やくみ取り便槽から合併処理浄化槽へ設置替えを

行う場合には、撤去工事費などの一部が補助額に上乘せられます。補助を受けるには条件がありますので、必ず着工前に相談してください。

※騒音地域は特例により補助金の限度額が異なります。くわしくは環境衛生課(☎20・1531)へ。

令和5年度の受け付けを開始

ドッグランの利用登録

広沼街区公園(ウイング土屋内にあるドッグラン)の令和5年度の利用登録を開始します。

登録方法は公園緑地課(市役所5階)または市ホームページ(http://www.city.narita.chiba.jp/environment/page0146_00002.html)にあるドッグラン利用登録申請書兼誓約書、愛犬のカラー写真(4×3センチメートル)2枚、鑑札、狂犬病予防注射済票(申請日の1年以内に注射したことが証明できる物)を持って公園緑地課へ

使用料は無料
※くわしくは同課(☎20・1562)へ。

一時保育の実施設

施設名	電話番号
中台第二保育園	29-6676
吾妻保育園	27-5773
高岡保育園	96-0042
赤坂保育園	20-6900
松崎保育園	26-8282
玉造保育園	26-8889
大栄保育園	73-3000
成田保育園	22-0856
宗吾保育園	26-2472
公津の杜保育園	29-6551
成田国際こども園	85-6593
ハレルヤこども園	85-4170
わくわく保育園成田園	37-7775
わくわく保育園並木町園	37-7065
わくわく保育園久住園	29-5090
ことり保育園スカイタウン園	37-7943
ことり保育園公津の杜園	37-3100
なかよし保育園	33-6711
なりたおうちほいくわたぼうし	26-7725
家庭的保育園にこ	090-4056-4405

困りごと・悩みごと相談室

一人で悩んでいないで相談してみませんか？

相談は無料で秘密は厳守されます。この機会に日頃感じている疑問や悩みを相談してみたいはかがですか。

心の健康、応援します

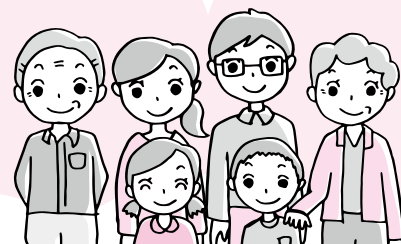

4月の相談日

※期日中の12:00~13:00は相談を実施していません。また、日程は変更になる場合があります。

相談名	期日	時間	場所	問い合わせ先
市民生活相談(離婚・相続・相隣関係・金銭貸借など)	月・金曜日	9:00~16:00	市役所2階市民相談室 ※各相談の受け付けは、終了時間の30分前まで(午前の受け付けは11時30分まで)。予約制の相談は、予約の時間までに来てください。税務相談と不動産相談は、当日の午前9時30分から市民協働課で整理券を配布します。	市民協働課 ☎20-1507 ※法人からの相談は受けません。内容や当日の混雑状況によっては相談を受けられない場合があります。弁護士法律相談(同年度中に相談は2回まで)の5月分の予約は4月26日(火)から受け付けます。
弁護士法律相談(予約制)	水曜日	13:00~16:00		
女性のための相談(DV含む・予約制)	木曜日	10:00~16:00		
税務相談	18日(火)	10:00~15:00		
不動産相談	18日(火)	10:00~12:00		
もめごと・なやみごと・苦情相談(人権・行政相談)	25日(火)	10:00~15:00		
市民よろず相談	15日(土)	13:00~16:00	もりんぴあこうづ	市民よろず相談室 興野さん ☎047-402-2795
司法書士法律相談	19日(水)	18:00~20:00	もりんぴあこうづ	千葉司法書士会佐倉支部 白井さん ☎043-488-4633
司法書士による電話相談	月・水・土曜日	月・水曜日14:00~17:00 土曜日10:00~15:00	電話相談のみ (☎0120-971-438)	千葉司法書士会 ☎043-246-2666
法務局登記手続案内(相続・抵当権抹消など、予約制)	月~金曜日	9:00~16:00	電話案内のみ	法務局成田出張所 ☎23-2313
住宅無料耐震相談(予約制)	14日(金)	9:00~16:00	市役所5階501会議室	建築住宅課 ☎20-1564
子育て中の人の職業相談	月~金曜日	8:30~17:00	市役所2階マザーズコーナー	ハローワーク成田マザーズコーナー ☎20-0567
消費生活相談	月~金曜日	9:30~16:30	市役所2階消費生活センター	消費生活センター ☎23-1161
事業承継に関する相談(予約制)	19日(水)	10:00~16:00	商工会館2階相談室	商工会議所 ☎22-2101
商工業者よろず支援拠点サテライト相談(予約制)	20日(木)	10:00~16:00	商工会館2階相談室	商工会議所 ☎22-2101
若者の就労相談(予約制)	月~金曜日	10:00~17:00	勤労会館	ちば北総地域若者サポートステーション ☎24-7880
社労士による年金相談	5日(水)・19日(水)	10:00~15:00	市役所1階相談室	保険年金課 ☎20-1547
障がい者相談	月~土曜日	月~金曜日9:00~19:30 土曜日9:00~18:00	保健福祉館	ほっとすまいるセンター ☎27-1106
心配ごと相談	木曜日	13:00~16:00	保健福祉館	成田市社会福祉協議会 ☎27-7755
くらしと就労相談	月~金曜日	8:30~17:15	商工会館1階	暮らしサポート成田 ☎20-3399
家庭児童相談	月~金曜日	9:00~16:00	市役所2階家庭児童相談室	子育て支援課 ☎20-1538
就学相談(予約制)*1	月~金曜日	9:00~17:00	教育センター	教育センター ☎20-2922
教育相談(予約制)*2	火曜日	9:00~16:00	教育センター	教育センター ☎20-2922
不登校相談*2	月~金曜日	9:00~17:00	ふれあいる一む21	ふれあいる一む21 ☎20-1414
学校教育全般・いじめ相談*2	月~金曜日	9:00~17:00	教育指導課(市役所5階)	教育指導課 ☎20-1582
スクールソーシャルワーカーへの相談*2	月・火・木・金曜日	9:00~17:00	教育センター	教育センター ☎20-2922
教育相談(家庭教育・青少年教育)	月~金曜日	9:00~17:00	教育センター	教育相談室 ☎22-5100
農地・農政相談(予約制)	5日(水)	8:30~11:30 13:30~16:30	下総支所 大栄支所	農政課 ☎20-1542

*1 対象は未就学児~中学生とその保護者

*2 対象は小中学生とその保護者

おいしく食べて健康に

忙しい日の時短レシピ

さまざまな変化が多い春は、心身ともに疲れやすいといわれています。そんな季節だからこそ、買い置きの食材を活用して「心も体もほっとする」一品を作ってみませんか。

「電子レンジで簡単ポトフ」

材料(1人分)

- ウインナーソーセージ… 2本(30g)
- ジャガイモ…………… 1/2個(50g)
- ニンジン…………… 中1/5本(20g)
- タマネギ…………… 1/10個(20g)
- キャベツ…………… 20g
- コンソメ顆粒…………… 小さじ1/4
- こしょう…………… 少々
- 水…………… 150ml

作り方

- ①ウインナーソーセージを切り口を斜めにして半分に切る
- ②ジャガイモを4mm幅のいちょう切りにして、水にさらす。ニンジンを3mm幅のいちょう切り、タマネギを薄切りにする
- ③キャベツを一口大に切る
- ④耐熱用の器に②を入れ、ラップをかけて電子レンジ(600W)で2分間加熱する
- ⑤④に火が通ったら、①・③・Aを入れ、ふんわりとラップをかけて電子レンジ(600W)でさらに2分間加熱する

ワンポイント

材料を小さく切り、電子レンジを使って調理することで時間を短縮できます

【栄養価(1人分)：エネルギー142kcal・たんぱく質5.1g・脂質9.3g・食塩相当量1.0g】

※くわしくは健康増進課(☎27-1111)へ。



消費生活相談Q&A

新生活で要注意! 引っ越し直後の訪問販売トラブル

Q 賃貸アパートへ入居するため引っ越し作業をしていると、業者が訪ねてきて換気扇フィルターの案内を受けました。管理会社と関連があるような口ぶりです。「居住者はみんな契約している」と言われたので、仕方がないと思い、現金で3万円を支払って2年分の商品を購入しました。業者が帰った後、不審に思い管理会社に連絡したところ、業者と管理会社は無関係であることが分かりました。

購入した換気扇フィルターをクーリングオフ(契約の撤回や解除)することはできるのでしょうか。

A 訪問販売の場合は、契約書類を受け取った日から8日以内であればクーリングオフすることができます。

新生活が始まることの多い3・4月は、引っ越し直後の消費者を狙った訪問販売に関するトラブルも多くなります。

管理会社との関連をかたる同様の手口では、荷物を搬入する前に水回りの防カビ工事を施した方が良いと判断を急がせたり、インターネットの回線工事が必須だと思わせたりして、勧

誘してくる事例もあります。訪問販売があった時は、その場で契約しないこと、業者の話をうのみにせず管理会社へ確認することなどを心掛けましょう。

なお、クーリングオフするとすでに工事が行われていたとしても無償で原状回復を求めることができます。また、契約する際は契約書類や担当者の名刺などを必ず受け取り、何かあった時に連絡できるよう保管しておきましょう。

不安に思ったりトラブルになったりした場合は消費生活センターに相談してください。

※くわしくは同センター(☎23-1161)へ。





国民健康保険

加入・脱退の手続きを忘れずに

職場の健康保険から脱退した時は、間を空けずにほかの健康保険などに加入できる場合を除き、国民健康保険への加入の届け出が必要です。これは、全ての国民が何らかの医療保険に加入する制度(国民皆保険)だからです。

また、国民健康保険に加入している人が就職などでほかの健康

保険に加入した場合は、国民健康保険の脱退の届け出が必要で
す。加入と同様に、脱退の手続きも忘れないようにしましょう。

マイナンバーカードを保険証として利用できません

専用のカードリーダーを設置している医療機関・薬局などで
は、マイナンバーカードを保険証として利用できます。利用す
るためには事前に申し込みが必要です。申し込み方法などの詳
細は、マイナポータル特設ページ(https://myna.go.jp/html/hokenshoriyou_top.html)で確認してください。

14日以内に届け出を

次の時は、窓口に来る人の本人確認ができる物(運転免許証・パスポート・写真付きの住民基本台帳カードなど)と、マイナンバーが確認できる物(マイナンバーカード・マイナンバーの通知カード・マイナンバーが記載された住民票の写しなど)のほか、届け出に必要な物を持って保険年金課(市役所1階)または下総・大栄支所で手続きしてください。住民票上で別世帯の人が手続きをする場合は委任状が必要です。外国籍の人は在留カードとパスポートも必要です。

	事由	届け出に必要な物
国民健康保険 に加入	ほかの市区町村から転入してきた時	前年の所得が分かる物
	ほかの健康保険をやめた時	ほかの健康保険をやめた証明書
	子どもが生まれた時	—
	生活保護を受けなくなった時	保護廃止決定通知書、生活保護受給証明書
国民健康保険 を脱退	ほかの市区町村へ転出する時	保険証
	ほかの健康保険に加入した時	新たに加入した保険証、国民健康保険証
	死亡した時*	保険証
	生活保護を受けるようになった時	保険証、保護開始決定通知書、生活保護受給証明書
その他	住所・世帯主・氏名が変わった時	保険証
	世帯を分離または合併した時	保険証

* 葬祭費の申請の際は、保険証、葬祭を行ったことが分かる物(会葬礼状や葬儀の領収書など)、喪主の通帳、本人確認ができる物、マイナンバーが確認できる物が必要です。また、世帯主が亡くなった場合で国民健康保険税の還付が発生する際には、別途手続きがあります

※くわしくは保険年金課(☎20-1526)へ。

国民年金

4月から保険料が変わります

国民年金の保険料が4月から1万6,520円に変わります。

4月上旬に、納付書を日本年金機構から郵送します。現金払いでの前納を希望する人は、5月1日(月)までに金融機関やコンビニエンスストアで納めてください。

4月中旬を過ぎても納付書が届かない場合や2年分の前納を希望する場合は、佐原年金事務所(☎0478-54-1442)へ連絡してください。

学生納付特例制度

学生で本人の所得が一定額以下の場合、国民年金保険料の納付が猶予される「学生納付特例制度」を利用できます。

承認を受けた期間は、老齢基礎年金を受け取るために必要な期間に算入されますが、年金額には反映されません。なお、受

け取る年金額を補うため、10年以内であれば猶予を受けた期間の保険料を納めることができます(追納)。

申請を希望する人は、基礎年金番号またはマイナンバーの分かる物、学生証の写し(有効期限が裏面に記載されている場合は裏面の写しも)、窓口に来る人の本人確認ができる物を持って、保険年金課(市役所1階)または下総・大栄支所で手続きしてください。住民票上で別世帯の人が手続きをする場合は委任状が必要です。

すでに学生納付特例を受けている人は、日本年金機構から申請書(はがき)が届きます。学校などの情報に変更がない場合は、必要事項を書いて返送してください。

また、学生納付特例制度を利用するための申請は、毎年必要なので注意してください。

※くわしくは保険年金課(☎20-1547)へ。

もりんぴあ10周年記念特別企画

葉っぱのフレディ〜いのちの旅

葉っぱの一生を通して命の循環を描いた絵本「葉っぱのフレディ〜いのちの旅」の朗読会を行います。

歌手の宇崎竜童さんによる語りのほか、井上鑑さんや徳川眞弓さんが生演奏を披露します。

日時=5月7日(日) 午後2時から

会場=もりんぴあこづ

対象=小学生以上

定員=180人(抽選)

入場料(全席指定)=3,500円

申込方法=4月16日(日)までに直接もりんぴあこづへ。申し込み専用フォーム(<https://forms.gle/zhk5AgHo9YJoX8V>)からも申し込み可能です。当選結果は4月21日(金)に電話またはEメールで通知します



※くわしくは、もりんぴあこづ(☎27-5252、第4月曜日は休館)へ。

アートを身近に感じる

メキシコ日本現代版画交流展

メキシコと日本の現代版画作品を展示します。

版画特有の質感や表現を鑑賞しに足を運んでみませんか。

日時=4月30日(日)~5月21日(日) 午前9時~午後7時(21日は午後3時まで)

会場=もりんぴあこづ

入場料=無料

※鑑賞を希望する人は当日直接会場へ。

くわしくは、もりんぴあこづ(☎27-5252、第4月曜日は休館)へ。

くみ上げられた名水で

不動の大井戸茶会

名水で入れたお茶で一服しませんか。

日時=4月9日(日)・15日(土)・16日(日)・22日(土)・23日(日)・29日(土・祝) 午前10時~午後3時

会場=成田生涯学習市民ギャラリー(なごみの米屋總本店2階)

参加費=無料

※くわしくは成田市観光協会(☎22-2102)へ。

迫力ある演奏の数々

成田太鼓祭

日時=4月15日(土)・16日(日) 午前10時~午後7時(16日は午後5時まで)

会場=成田山新勝寺・表参道

主な内容

- 千願華太鼓…両日とも午前10時から新勝寺大本堂前で。出演者全員による大迫力の演奏
- 参道ステージ…両日とも午前10時30分から表参道の各特設ステージで。太鼓チームが趣向を凝らしたパフォーマンスを披露
- 成田山千年夜舞台…15日午後5時から新勝寺大本堂前特設ステージで。かがり火に照らされた幽玄な雰囲気の中の演奏
- 千鼓万礼パレード…16日午後3時から表参道で。個性あふれる太鼓チームによるにぎやかなパレード
- 千灯路…15日夕方から表参道で。たくさんの淡い光が夕暮れの表参道を優しく照らす

交通規制

時間=午前9時45分~午後8時(16日は午後5時30分まで)

区間=JR成田駅~成田山門前(鍋店角)

※くわしくは成田太鼓祭実行委員会事務局(☎24-3232)へ。

三里塚を深く知る

幻の軽便鉄道展・下総御料牧場の歴史展

会場=三里塚コミュニティセンター

入場料=無料

展示

日時=4月22日(土)~5月7日(日) 午前9時~午後5時(7日は午後4時まで)

内容=昭和19年まで運行されていた軽便鉄道の写真やジオラマ、宮内庁下総御料牧場の歴史資料、皇室ゆかりの資料や写真などを展示

トークショーと軽便鉄道の紙芝居

日時=5月6日(土) 午後1時30分~2時30分

内容=展示品をもとに軽便鉄道と宮内庁下総御料牧場の歴史を紹介する

※鑑賞を希望する人は当日直接会場へ。

くわしくは三里塚コミュニティセンター(☎40-4880、月曜日は休館)へ。

図書館

今月の休館日=3日(月)・10日(月)・17日(月)・24日(月)・28日(金)(館内整理日)

※29日(土・祝)は本館・公津の杜分館・三里塚コミュニティセンター図書室のみ開館します(午前9時30分~午後5時)。

本館・公津の杜分館は火~金曜日は午前9時30分~午後7時(本館2階は午後5時15分まで)、土・日曜日は午後5時まで開館しています。

航空機騒音測定結果

令和5年2月分(単位:デシベル)

測定局	Lden	測定局	Lden	測定局	Lden
竜台	53.2	磯部	56.9	猿山	46.7
北羽鳥	56.5	水掛	55.2	滑川	52.2
北羽鳥北部	56.0	荒海	60.4	新川	55.4
長沼	56.6	荒海橋本	61.2	西大須賀	56.0
押畑	50.7	飯岡	59.0	四谷	55.6
下金山	52.6	久住小	56.3	高倉	58.4
馬場	54.8	芦田(NAA)	56.4	幡谷	54.9
遠山小	56.9	芦田	61.3	内宿	50.9
本三里塚	57.1	大生	59.3	土室(県)	61.0
三里塚小	58.4	赤荻	59.5	土室(NAA)	52.4
御料牧場記念館	54.7	西和泉	62.9	成毛	55.5
		東和泉	57.9	大室	53.7
三里塚グラウンド	61.0	野毛平	60.1	大室(NAA)	52.5
		野毛平	59.3	新田(NAA)	51.8
本城	54.9	工業団地		新田	53.7
南三里塚	55.9	堀之内	56.3		

色文字は、騒防法第一種区域(基準値:Lden62デシベル以上)に設置された測定局を示します。

※航空機騒音評価指標のLdenは、時間帯補正等価騒音レベルのことで、航空機騒音をエネルギーとして加算し、夕方や夜間の値には重み付けを行います。この数値は速報値です。旧指標であるWECPNLの速報値は、市ホームページ(<https://www.city.narita.chiba.jp/environment/page096100.html>)に掲載しています。くわしくは空港対策課(☎20-1521)へ。

広報なりた

PDF版・電子ブック版

市ホームページで閲覧できます。

URL <https://www.city.narita.chiba.jp>



募

集

サッカーで汗を流そう

ナイターシニアリーグ

日時=6月3日(出)、8月19日(出)、11月4日(出) 午後8時~9時(6月3日は午後7時から)

会場=重兵衛スポーツフィールド中台(中台運動公園)球技場

内容=8人制でリーグ戦を行う

対象=令和5年3月31日時点で65歳以上の男性

参加費(1回当たり)=500円(施設使用料など)

※申し込みは各開催日の前日までに市サッカー協会・濱田さん(☎090-859-9-6918)へ。

一緒に働きませんか

児童ホーム支援員

応募資格=18歳以上で業務に意欲的に取り組める人(高校生を除く)

募集人員=5人程度

業務内容=留守家庭児童(小学生)の育成支援

勤務期間=5月1日~3月31日

勤務日時=週3~5日(日曜日、祝日を除く) 午後1時30分~7時のシフト制(土曜日、小学校の長期休業期間は午前7時30分から。勤務日数は応相談)

勤務場所=市内児童ホーム

時給=放課後児童支援員の資格あり1,190円~1,250円、資格なし1,170円~1,200円(金額は職務経験年数に応じて決定。勤務時間に応じ社会・雇用保険加入と期末手当あり)

応募方法=4月14日(金)(必着)までに写真を貼った履歴書を直接または郵送で保育課(市役所2階 〒286-8585 花崎町760)へ。後日、面接日を通知します

※くわしくは同課(☎20-1607)へ。

スマートフォンで読む「広報なりた」

専用アプリを無料でダウンロードできます。



マチイロ



新しい趣味が見つかるかも

シニア教養講座

教室名と日時

①色えんぴつ画…5~3月の第2・4火曜日(全15回) 午前9時30分~11時30分(11月は第2火曜日・第4月曜日、12月は第3火曜日のみ)

②茶道…5~3月の第1・3金曜日(全16回) 午後1時~4時

③俳句…5~10月の第3木曜日(全5回) 午後1時30分~3時30分

④ピラティス…6~9月の第2・4月曜日(全7回) 午後1時30分~2時30分

⑤ZUMBA GOLD…6~9月の第1・3火曜日(全7回) 午前10時~11時

会場=赤坂ふれあいセンター、男女共同参画センター

対象=市内在住の60歳以上の人

定員=①③15人②9人④30人⑤20人(応募者多数は初めての人を優先に抽選)

参加費=無料(教材費は実費)

申込方法=4月14日(金)(必着)までに往復はがきに住所・氏名(ふりがな)・年齢・電話番号・教室名を書いて赤坂ふれあいセンター(〒286-0017 赤坂2-1-14 ボンベルタ成田アネックス館B棟2階)へ

※往復はがき1枚につき1人1講座まで申し込みます。返信用の宛名も記載してください。くわしくは同センター(☎26-0236)へ。



お知らせ

絵本をプレゼントします

ブックスタート

絵本を通じた家庭での親子のコミュニケーションを育むため、読み聞かせや絵本などの配布を行うブックスタート事業を開始します。

4カ月児赤ちゃん相談の案内に絵本の引換券を同封しますので、参加時に持ってきてください。

参加できなかった人は、市立図書館本館または公津の杜分館で受け取れます。引換券を持って同館に来てください。

※くわしくは市立図書館(☎27-2000)へ。

施設の一部が利用できません

保健福祉館

令和6年5月31日まで、空調設備の改修工事を行うため、一部施設が利用できません。また、1月28日までの日曜日は休館します。

※期間は変更となる場合があります。くわしくは健康増進課(☎27-1111)へ。



催し物

汽笛を鳴らして出発進行

栗山公園のミニSL

市役所前の栗山公園でミニSLを次の日程で運行します。

また、蒸気機関車D51の見学会も行います。

9月までの運行日=4月23日、5月28日、6月25日、7月23日、8月27日、9月24日の日曜日(雨天中止)

運行時間=午前10時~正午、午後1時~3時(7・8月は午前9時~正午のみ)

※乗車は無料です。公園には駐車場がないため、来場する時は公共交通機関をご利用ください。くわしくは成田SL保存会事務局(公園緑地課・☎20-1562)へ。

かしの木園の利用者による

青い麦の子作品展

障がい者支援施設の紹介や、利用者が制作した絵画などを展示します。

日時=4月14日(金)~23日(日) 午前9時~午後7時(23日は午後3時まで)

会場=もりんぴあこづつ

入場料=無料

※鑑賞を希望する人は当日直接会場へ。くわしくは同館(☎27-5252)へ。



作品をじっくりと鑑賞

力を合わせて挑む

春季バドミントン大会

日時=4月30日(日) 午前9時から
会場=重兵衛スポーツフィールド中台(中台運動公園) 体育館
競技方法=男女別ダブルス
対象=中学生以上
定員=150組(先着順)
参加費(1組当たり)=2,000円(シャツ代など)
申込方法=4月15日(日)までにEメールで住所・ペアの氏名(ふりがな)・電話番号・所属チーム名・参加ランク(分かる人のみ)を市バドミントン協会・藤野さん(Eメールnrt-badkyo@cpost.plala.or.jp)へ
 ※くわしくは市スポーツ協会(☎33-3811)へ。

収穫の喜びを味わえる

親子体験農業教室

自分の畑を持ち、植え付けから収穫までを1年間を通して体験します。また、6・9・11・3月には市内の畑や農園でナシやイチゴ狩りなどを行います。家族と一緒に自然との触れ合いを楽しみませんか。
対象=市内在住の小学生とその家族
定員=20家族(応募者多数は初めての家族を優先に抽選)
参加費(1家族当たり)=年間1万円
申込方法=4月14日(金)(必着)までに、はがきまたはEメールで住所、参加者全員の氏名・年齢、電話番号を農政課(〒286-8585 花崎町760 Eメールnos ei@city.narita.chiba.jp)へ
 ※くわしくは同課(☎20-1542)へ。

安全に楽しめる

エアソフトガン射撃練習会

日時=毎週金曜日 午後6時~8時
会場=加良部公民館
内容=電子標的を使って射撃の練習を行う
対象と参加費=小学生以上・無料
持ち物=保護眼鏡(普段使っている眼鏡でも可)
 ※申し込みは市ライフル射撃協会・茅場さん(☎090-3003-7864)へ。

えほんとおぼろ

図書館のおはなし会

0・1歳のおはなしかい
日時=4月21日(金) 午前11時~11時30分
会場=市立図書館本館
内容=絵本の読み聞かせ、わらべうたの紹介
対象=市内在住の0・1歳児と保護者
定員=5組(初めての人を優先に先着順)
持ち物=薄手のハンカチ
申込方法=市立図書館(☎27-2000)へ。同館ホームページ(<https://www.library.city.narita.lg.jp>)からも申し込みます

土曜日のおはなしかい

日時=毎週土曜日 午前11時~11時30分
会場=市立図書館本館
内容=絵本の読み聞かせ(第3土曜日は昔話などの語り)
対象=4歳~小学生(第3土曜日は5歳~小学生)

定員=各6人(先着順)

杜のおはなしかい

日時=第2・4火曜日 午後3時~3時30分
集合場所=市立図書館公津の杜分館
内容=絵本の読み聞かせ
対象=1人で聞ける子ども~小学生
定員=各12人(先着順)
 ※参加費は無料です。土曜日のおはなしかいと杜のおはなしかいへの参加を希望する人は当日直接会場へ。くわしくは、0・1歳のおはなしかいと土曜日のおはなしかいについては市立図書館本館(☎27-2000)、杜のおはなしかいについては市立図書館公津の杜分館(☎27-7100)へ。

童謡や歌謡曲と一緒に

さんりづかいきき音楽くらぶ

懐かしい童謡や唱歌、歌謡曲などをピアノの生演奏に合わせて手拍子などと一緒に楽しみませんか。
日時=5月11日、6月8日、7月13日、9月14日、10月19日、11月9日の木曜日(全6回) 午前10時~11時30分
会場=三里塚コミュニティセンター
定員と参加費=20人(先着順)・無料
 ※申し込みは同センター(☎40-4880、月曜日は休館)へ。

外国人講師に教わる

たのしい英会話入門教室

日常で使える簡単な英会話のフレーズを学びます。
日時=5月9日・16日・23日・30日、6月6日・13日の火曜日(全6回) 午前10時~正午
会場=中央公民館
対象=市内在住・在勤・在学の人
定員=18人(応募者多数は初めての人を優先に抽選)
参加費=無料
申込方法=4月14日(金)(必着)までに、はがきまたはEメールで住所・氏名(ふりがな)・電話番号・教室名を中央公民館(〒286-0017 赤坂1-1-3 Eメールkominkan@city.narita.chiba.jp)へ
 ※くわしくは同館(☎27-5911、第1月曜日は休館)へ。

実際にかぶれる

兜づくり体験

厚紙を使って、飾ったりかぶったりできる自分だけのかぶとを作りませんか。
日時=4月30日(日) 午前10時~11時30分
会場=子ども館
対象=小学生
定員=30人(応募者多数は抽選)
参加費=250円(材料費)
持ち物=はさみ、のり
申込方法=4月18日(火)~22日(土)に電話(午前10時~午後5時)またはEメールで住所・氏名(ふりがな)・電話番号・学校名・学年・イベント名を子ども館(☎20-6300 Eメールkodomokan-event@roukyou.gr.jp)へ。
 ※くわしくは同館(月曜日、第3日曜日は休館)へ。



カッコいいかぶとが完成

伝言板

MessageBoard



募

集

もっと知りたいをサポート

明治大学・成田社会人大学

令和5年度を受講生と会場設営や受け付けなどを行う運営ボランティアを募集します。

ボランティアの定員は各課程5人程度(応募者多数は抽選)で、講座を受講する際の受講料が無料になります。

日時=6月10日・24日、7月1日・22日・29日、8月5日・19日・26日、9月2日・23日・30日、10月14日・28日、11月18日・25日の土曜日のうち、各課程10日間 ①午前10時～正午②午後2時～4時

会場=市役所6階大会議室

課程とテーマ・講師(各全10回)

①国際社会課程・「地球市民(グローバル・シティズン)の視点から考える国際社会」…福田邦夫さん(明治大学名誉教授)、所康弘さん(同大学商学部教授)ほか

②現代時事課程・「日本社会の現在地を探る」…井田正道さん(同大学政治経済学部教授)、小林良樹さん(同大学ガバナンス研究科特任教授)ほか

対象=市内在住・在勤・在学の18歳以上で、学習意欲のある人

定員=各100人(応募者多数は初めての人を優先に抽選)

受講料=各1万円(教材費など)

申込方法=4月17日(月)(必着)までに、はがきまたはEメールで住所・氏名(ふりがな)・年齢・性別・電話番号・職業(市外の場合は勤務先や学校名も)・希望する課程名(1人1課程)・運営ボランティア希望の場合は「運営ボランティア希望」を書いて生涯学習課「明大」係(〒286-8585 花崎町760 Eメールshogaku@city.narita.chiba.jp)へ

※日程は変更となる場合があります。くわしくは生涯学習課(☎20-1583)へ。

市役所ロビーで演奏を

グランドピアノの一般開放

日時=5月1日(月)・9日(火)・17日(水)・25日(木)、6月2日(金)・8日(木)・14日(水)・19日(月)・27日(火) 正午～午後1時

会場=市役所1階ロビー

対象=市内在住・在勤・在学の人

定員と参加費=各1組(先着順)・無料

※申し込みは各開催日の前月の1日から文化国際課(☎20-1534)へ。

大栄幼稚園で働きませんか

養護補助員・預かり保育従事者

勤務期間=5月1日～3月31日

勤務場所=大栄幼稚園

応募方法=4月14日(金)(必着)までに写真を貼った履歴書を直接または郵送で保育課(市役所2階 〒286-8585 花崎町760)へ。後日、面接日を通じます

養護補助員

応募資格=次のいずれかの免許・資格または実務経験がある人(学生不可)

○幼稚園・小学校・中学校・高等学校教諭免許、保育士・介護福祉士・実務者研修・介護初任者研修の資格

○障害児入所施設・児童発達支援センター・特別支援学校などでの障害児支援・教育や児童支援員の实務経験

募集人員=1人

業務内容=日常的に支援を必要とする園児の介助

勤務日時=週3日(土・日曜日、祝日を除く。幼稚園の長期休業期間は週1日程度) 午前8時30分～午後3時30分のうち5時間(時間外勤務あり)

時給=1,190円～1,250円(金額は職務経験年数に応じて決定)

預かり保育従事者

応募資格=幼稚園教諭免許または保育士の資格を持つ人(学生不可)

募集人員=1人

業務内容=預かり保育中の園児の保育

勤務日時=週3日(土・日曜日、祝日を除く) 午前11時～午後5時15分(幼稚園の長期休業期間は午前9時からシフト制)

時給=1,290円～1,340円(金額は職務経験年数に応じて決定)

※くわしくは保育課(☎20-1607)へ。

1年かけてじっくり上達

初心者ソフトテニス教室

日時=4月1日・22日、5月13日・20日、6月10日・24日、7月15日・22日・29日、8月26日、9月23日・30日、10月14日・21日、11月4日・25日、12月9日・16日、1月13日・27日、2月10日・24日、3月9日・23日の土曜日(全24回) 午前9時～11時30分(午前8時時点で雨天の場合は中止)

会場=重兵衛スポーツフィールド中台(中台運動公園)テニスコート

対象=小学4～6年生の初心者

参加費=300円(保険料など)

持ち物=運動靴、ラケット(貸し出しあり)

申込方法=Eメールで住所・氏名・電話番号・学校名・学年を市ソフトテニス連盟事務局(Eメールnrt.softtennis@gmail.com)へ

※くわしくは同連盟・麻生さん(☎090-4223-5530)へ。

掘り出し物を見つけよう

リサイクル製品の販売

日時=4月13日(木)～16日(日) 午前9時～午後4時

会場=リサイクルプラザ

リサイクル製品=自転車、家具類

価格(1点当たり)=5,000円以内

対象=市内在住で品物を持ち帰ることができる人(希望者には建物1階までの運送を有料で行います)

申込方法=運転免許証などの本人確認ができる物を持って、リサイクルプラザにある申込用紙を提出

抽選日=4月18日(火)(当選者にはがきで通知)

※申し込みのなかった品物は18日午後1時から即売します。くわしくはリサイクルプラザ(☎36-1000)へ。



まだまだ使える物がたくさん

保健インフォメーション

このコーナーの会場は保健福祉館です。問い合わせは健康増進課(☎27-1111)へ。電話やFAX(27-1114)で健康に関する相談なども受け付けています。相談は医師などの都合により日程を変更する場合があります。

▼一般健康相談	期日	受付時間	相談を受ける人
歯の健康相談	4月 5日(水)	午後1時30分～2時30分	歯科医師・歯科衛生士
こころの健康相談(予約制) (治療中の人を除く)	4月 5日(水)	午後1時15分～2時30分	精神科医師・保健師
	4月14日(金)	午後1時15分～3時	カウンセラー・保健師
▼乳幼児健診・相談	期日	受付時間	対象
赤ちゃん相談・4カ月	4月24日(月)	午前9時～午後2時	令和4年12月生まれ
赤ちゃん相談・10カ月	4月25日(火)		令和4年6月生まれ
1歳6カ月児健診	4月 6日(水)	午前9時～午後2時30分	令和3年9月生まれ
2歳児歯科健診	4月13日(水)		令和2年9月生まれ
3歳児健診	4月27日(水)		令和元年10月生まれ
離乳食相談	4月21日(金)	午前9時10分～午後2時	生後4～18カ月の乳幼児

※乳幼児健診・相談は全て予約制です。申し込みは健康増進課へ。

- **母親学級(予約制)**
内容＝妊娠・出産に関する話や個別相談など
対象＝初めて妊娠した人
- **パパママクラス(予約制)**
内容＝赤ちゃん人形を使った育児体験と沐浴講座
対象＝初めて赤ちゃんが生まれる夫婦やその家族

※日時などくわしくは健康増進課へ。

- **こんにちは赤ちゃん事業**
内容＝助産師や保健師などによる家庭訪問
対象＝生後4カ月までの乳児

※赤ちゃんお誕生連絡票(母子健康手帳別冊内)を健康増進課へ提出してください。



献血にご協力ください

【イオンモール成田】4月1日(土)・2日(日)・8日(土)・23日(日)・29日(土・祝)・30日(日) 午前10時～11時30分、午後1時～4時30分
【ユアエルム成田店】4月15日(土) 午前10時～11時30分、午後1時～4時
【成田市役所】4月20日(水)・21日(木) 午前10時～11時45分、午後1時～4時
 ※国内で承認されている新型コロナウイルススワクチンを接種した人は、接種後48時間以上経過している場合に献血ができます。また、日程は変更になる場合があります。くわしくは千葉県赤十字血液センター千葉港事業所推進課(☎043-241-8332)へ。

子ども急病電話相談

☎ #8000

ダイヤル回線からは☎043-242-9939、午後7時～翌午前6時・年中無休

成田市医療相談ほっとライン

専門の医療スタッフが、24時間年中無休、無料で相談に応じます。

☎ 0120-24-1130

日曜祝日診療機関

都合により休診する場合があります。来診前に電話で問い合わせてください。

成田病院(午前中・押畑・☎22-1500)
藤倉クリニック(第2・4日曜日の午前中・幸町・☎22-1158)
聖マリア記念病院(取香・☎32-0711)
ひらの内科(日曜日の午前中・ウイング土屋・☎23-8070)
なのはなクリニック(日曜日の午前中・吉岡・☎49-0533)

急病診療所 ☎27-1116

赤坂1-3-1(保健福祉館敷地内)

受付日時	診療科目
毎日(休診日なし)	内科
午後7時～10時45分	小児科
日曜日、祝日、振替休日、8月13日～15日、12月29日～1月3日	内科
午前10時～午後4時45分	小児科
	外科
祝日(日曜日を除く)、振替休日、8月13日～15日、12月29日～1月3日	歯科
午前10時～午後4時45分	

※症状や年齢によって対応が難しい場合があります。電話は受付時間の15分前から受け付けていますので、事前に連絡してください。

みんなおいでよ! なかよしひろば

各なかよしひろばは、新型コロナウイルス感染症の拡大防止対策のため、予約制で運営しています(各施設の休館日を除く)。絵本の読み聞かせや身体測定、子育てに関する相談などは随時行っています。また、各種イベントも実施しています。くわしくは各問い合わせ先へ。

施設名	行事名	期日	時間
子ども館(なかよしひろば) ☎20-6300	誕生日手形・身体測定	毎日	午前9時～10時30分、午前10時50分～午後0時20分、午後1時10分～2時40分、午後3時～4時30分
	こいのぼり製作	4月26日(水)	
	赤ちゃんの時間 1才あつまれ!	4月12日(水) 4月20日(水)	午後1時10分～2時40分
三里塚コミュニティセンター(三里塚なかよしひろば) ☎37-3922	誕生月の手形取り・フォトスタジオ・身体測定	毎日	午前9時～10時30分、午前10時50分～午後0時20分、午後1時10分～2時40分、午後3時～4時30分
	1歳タイム	4月7日(金)	午前10時50分～午後0時20分
	赤ちゃんタイム	4月11日(火)…生後6カ月程度まで 4月13日(水)…生後7～11カ月程度	午後1時10分～2時40分
	キッズタイム	4月19日(水)…1歳6カ月程度から	午前10時50分～午後0時20分
もりんぴあこうづ(公津の杜なかよしひろば) ☎27-7300	公園で遊ぼう	4月27日(水)	午前10時～11時
	赤ちゃんタイム	4月12日(水)・21日(金)	午後1時10分～2時40分
	おとひろば	4月14日(金)・20日(水)・27日(水)	午前10時～11時30分
	子育て講座「オムツはずれ」	4月19日(水)	
	お誕生会	4月28日(金)	午前10時～11時

福祉と健康

Health and Welfare

部分かつらも対象に

がん患者等支援事業

がん患者の精神的な負担の軽減と社会生活の応援のため、補整具や予防接種にかかる費用の一部を助成しています。

がん患者ウィッグ及び胸部補整具購入費等助成

令和4年4月以降(部分かつらは令和5年4月以降)の購入またはレンタルにかかる費用の一部を助成します。

対象と上限額

- ウィッグ…脱毛を補うために着用するかつら(毛付き帽子を含む)の購入またはレンタルにかかる費用・3万円
- 胸部補整具…乳がん手術後に使う補整下着、乳房補整パッドなどの購入にかかる費用・2万円

助成回数=各1回

定期予防接種の再接種費用助成

4月以降に受けた定期予防接種の再接種にかかった費用を助成します。助成額は予防接種の種類によって異なります。

対象=小児がんなどの治療により、接種済みの定期予防接種の免疫が低下または消失したため、医師に再接種が必要と判断され、再接種を受けた日時時点で市に住民記録がある20歳未満の人
※くわしくは健康増進課(☎27-1111)へ。

提供者や事業者

骨髄等移植ドナー等助成金

市では、骨髄^{まっしゅう}・末梢血幹細胞移植の推進を図るため、助成金を交付しています。

対象

- ドナー…市に住民記録があり、日本骨髄バンクで骨髄などを提供した人
- 事業者…ドナーが勤務している国内の事業所

助成額

- ドナー…骨髄などの提供のために要した通院または入院1日につき2万円(1回の提供につき上限14万円)
 - 事業者…ドナー休暇1日につき1万円(ドナー1人につき上限7万円)
- ※くわしくは健康増進課(☎27-1111)へ。

保育の仕事に携わる

子育て支援員研修

保育施設などで働くことを目指す人を対象に研修を開催します。修了者には全国の保育施設などで子育て支援員として働くことができる修了証書を交付します。

科目と期日

- 基礎研修…5月8日(月)・15日(月)・22日(月)(全3回)
- 共通科目…5月27日(土)・29日(月)、6月5日(月)・12日(月)・18日(日)、7月24日(月)(全6回。このほかに心肺蘇生法講習1回あり)
- 選択科目…①②のいずれかを選択(両方も可)

①保育従事者…7月3日(月)・10日(月)(このほかに2日間の保育実習あり)

②ファミリー・サポート・センター協会員…6月19日(月)・26日(月)

時間=午前9時20分~午後1時10分

会場=成田国際福祉専門学校(郷部)、市内保育園

内容=乳幼児の食事と栄養、子どもの発達などを講義や実習を通して学ぶ

対象=市内在住・在勤・在学の20歳以上で、基本研修・共通科目・選択科目の全日程に参加できる人

定員=30人(応募者多数は抽選。団体で申し込む場合は1事業者当たり5人まで)

参加費=3,000円(テキスト代など)

申込方法=4月17日(月)までに子育て支援課(市役所2階)または市ホームページ(<https://www.city.narita.chiba.jp/kosodate/page139100.html>)にある申込用紙を同課へ

※くわしくは同課(☎20-1538)へ。

専門医が応じます

もの忘れ相談

日時=5月24日(水) 午後2時から、6月7日(水) 午後1時30分から

会場=市役所3階第二応接室

内容=専門医による個別相談など

対象=物忘れが気になる人、認知症の不安がある人やその家族など

定員と参加費=各3人(先着順)・無料

※申し込みは各開催日の1週間前までに介護保険課(☎20-1545)へ。

医療機関で受けて

学齢期の予防接種

子どもの予防接種の予診票を次の時期に送付します。

○二種混合(ジフテリア・破傷風)…11歳の誕生日の翌月

○日本脳炎2期…9歳の誕生日の翌月

日本脳炎予防接種の救済措置

接種勧奨の差し控えにより、日本脳炎予防接種を受けることができなかった平成15年4月2日~19年4月1日生まれの人は、20歳の誕生日の前日まで定期予防接種として未接種分を受けられます。

日本脳炎1期(3回)と2期(1回)が済んでいない人は、健康増進課(☎27-1111)へ連絡してください。

※くわしくは同課へ。

予防接種を実施

ヒトパピローマウイルスワクチン

子宮頸がんを予防するための定期予防接種とキャッチアップ接種で、9価のヒトパピローマウイルスワクチン(シルガード9)が接種できるようになりました。

希望する人は実施医療機関で接種を受けてください。

定期予防接種

小学6年生には後日予診票を送付します。

そのほかの人は令和4年4月に送付した予診票が使用できます。

対象=小学6年生~高校1年生相当の女性

キャッチアップ接種

定期予防接種の機会を逃した人を対象に実施しています。

令和4年4月または7月に送付した予診票を使って接種できます。

対象=平成9年4月2日~19年4月1日生まれで、定期予防接種の機会を逃し、ヒトパピローマウイルスワクチンを3回接種していない女性

接種期限=令和7年3月31日

※費用は無料です。転入などで予診票がない場合は、母子健康手帳を持って健康増進課(保健福祉館内)へ来てください。県外で接種を希望する人は事前に同課(☎27-1111)へ連絡してください。くわしくは同課へ。

Calendar

4

APRIL 2023

15 土 • 16 日

境内に轟く太鼓の音 (成田太鼓祭)



日	月	火	水	木	金	土
3/26	27	28	29	30	31	1 側高神社の祭礼(取香) 市制施行70周年記念事業のテーマ募集開始(P8) 献血(P30)
2 献血(P30)	3 成田のおどり花見	4	5 清明 歯の健康相談(P30) こころの健康相談(P30)	6 狂犬病の予防注射(P7)	7 1歳タイム(P30)	8 献血(P30)
9 千葉県議会議員選挙の投票日(P9) 不動の大井戸茶会(P26)	10	11 赤ちゃんタイム(P30)	12 赤ちゃんの時間(P30)	13 リサイクル製品の販売(P29)	14 青い麦の子作品展(P27) おそとひろば(P30)	15 成田太鼓祭(P26) 献血(P30)
16	17	18	19 キッズタイム(P30) 子育て講座「オムツはずれ」(P30)	20 穀雨 1才あつまれ!(P30) 献血(P30)	21 0・1歳のおはなしかい(P28) 離乳食相談(P30) 献血(P30)	22 幻の軽便鉄道展・下総御料牧場の歴史展(P26)
23 成田市議会議員選挙の投票日 栗山公園のミニSL(P27) 献血(P30)	24	25	26 こいのぼり製作(P30)	27 公園で遊ぼう(P30)	28 お誕生会(P30)	29 昭和の日 小御門神社春季例祭 マイナンバーカード用電子証明書の発行業務などの停止(P20) 献血(P30)
30 メキシコ日本現代版画交流展(P26) 春季バドミントン大会(P28) 兜づくり体験(P28) 献血(P30)	*日曜開庁は午前8時30分～午後5時15分。市民課(16日はマイナンバーカード関連業務停止)・保険年金課・市民税課・資産税課・納税課・子育て支援課の一部の業務のみ *QRコードは株デンソーウェブの登録商標です *本紙は3月24日時点の情報を掲載しています。最新情報は各ページの問い合わせ先や市ホームページで確認してください					

23 日 栗山公園のミニSL

9月までの運行日=4月23日、5月28日、6月25日、7月23日、8月27日、9月24日の日曜日(雨天中止)

運行時間=午前10時～正午、午後1時～3時(7・8月は午前9時～正午のみ)

※詳細は27ページで確認してください。



力強く走るミニSL

編集後記

先日、新しく買った自転車でサイクリングを楽しみました。自転車をこぎ進めるたび、肌に当たる風が柔らかく、春が来たんだなあとしみじみ。目的地の公園では、暖かな日差しを受けて咲く桜を見ながら、ゆったりとした心地良い時間を過ごすことができました。春は新しい出会いに心躍る一方、環境の変化に不安やストレスを感じ、体調を崩しやすい季節です。大切なのは、しっかりと休息を取ること。せわしない生活の中でも、一呼吸置いて体を休めたり、季節の景色を眺めながら気分転換したりして新生活を楽しんでください。

成田市のホームページ



https://www.city.narita.chiba.jp

市の人口

2月末日現在()内は前月比

総人口	130,809人	(-63)
男	65,458人	(-78)
女	65,351人	(+15)
世帯数	63,690世帯	(-60)

リサイクル適性(A)

この印刷物は、印刷用の紙へリサイクルできます。

広報なりたは、グリーン購入法に基づく基本方針の判断基準を満たす用紙、誰にでも読みやすいUD(ユニバーサルデザイン)フォントを使用しています。