

NARITA



重みのある卒業の証し

大栄みらい学園が開校してから初めての卒業式。卒業にふさわしい春の陽気となったこの日、9年生の一人一人に卒業証書が手渡されました。(3月11日・18ページに関連記事)

主な内容

令和4年度施政方針	2
高校生等医療費助成制度を開始	13
新型コロナウイルス感染症に関する支援の一覧	17

輝かしい「ふるさと成田」の将来に向けて

令和4年3月議会が2月18日～3月17日に開かれ、令和4年度予算などが審議されました。同議会の冒頭で小泉市長が語った施政方針の概要をお知らせします。



施政方針演説をする小泉市長

ど、希望の光が見えてきた矢先、

感染力が強いとされる新たな変異

株「オミクロン株」の感染が急拡

大し、誰もが、いつ、どこで感染

するか分からない状況となりました

た。こうした状況に歯止めをかけ

られるかは、私たち一人一人の慎

重な行動にかかっております。

市民の皆さまにおかれましては、

引き続き最大限の警戒と感染対策

の徹底をお願いするとともに、ワ

クチン接種へのご協力をいただき、

感染拡大防止を市民一丸となって

進めてまいります。

令和4年度の予算の編成におい

ては、財政調整基金などの各種基

金の活用により、市民サービスの

維持・拡大を図りました。

また、総合計画「NARITA

みらいプラン」に掲げた将来都市

像の実現に向け、事業の選択と集

中を行いました。そして、限られ

た財源を重点的かつ効率的に配分

し、市民サービスの向上や新たな

まちづくりに積極的に取り組むと

ともに、アフターコロナを見据え、

観光業、商工業、農業に対する経

済対策などを強力に推進してまい

ります。

一般会計では、対前年度比2

パーセント増の62.4億円、特別

会計および地方公営企業会計を加

えた全体では、2パーセント増の

約94.8億円の予算となりました。

上空から見た公津の杜周辺

今年、私が平成19年1月に市長に就任してから16年目となり、4期目の総仕上げの年となります。この間、未来を見据えた次世代に誇れるまちづくりを積極的に推進し「住んでよし 働いてよし 訪れてよし」の生涯を完結できるまちの実現に向けて、全身全霊をささげて市政運営に取り組んでまいりました。

昨年10月以降、新型コロナウイルス感染症の新規感染者は少ない数で推移し、社会経済活動の回復に向けた取り組みも再開されるな

主要な施策への取り組み

新型コロナウイルス感染症の流行は、国内外からの観光客の減少などに伴う社会経済活動の停滞をもたらすなど、市内事業者の皆さま

ま、空港関連従事者の皆さまをはじめ、市民の皆さまの生活に大きな影響を与えました。そして、長きにわたるコロナ禍



3年ぶりの開催が期待される成田祇園祭

での制限された生活を通して、改めてまちのにぎわいと活力が人々の心を豊かにすることを実感いたしました。

そこで、社会全体に漂う閉塞感を打破するとともに、疲弊した地域経済を下支えするための経済対策と市民生活の支援、さらに、社会状況に応じた施策を積極的に展開することにより、市民の皆さまと一丸となってコロナ禍を乗り越えていく所存です。

始めに、経済対策では、観光施策として本市の主要観光行事である「成田太鼓祭」や「成田祇園祭」「成田伝統芸能まつり」「成田弦まつり」の3年ぶりの開催に向け、今までの盛り上がりとなるよう関係団体と連携しながら内容の

充実について支援を行ってまいります。

また、成田祇園祭に合わせた山車人形展のほか、新たなイベントとして、5月には成田市御案内・市川海老蔵丈のご協力をいただきながら「歌舞伎のまちナリタ」をPRするため「成田伝統芸能まつり春の陣」を実施いたします。

さらに、商工業振興施策として、市内での消費を喚起し、売り上げが減少している市内事業者を支援するため、第3弾となる「なりた地域応援プレミアム付商品券」を発行いたします。

次に、市民生活への支援施策では、子育て世帯への支援として、子どもの保健対策の充実を図るとともに、子育て世帯の経済的負担を軽減するため、4月から子どもへの医療費助成の対象を高校生相当年齢まで拡充してまいります。

また、学校給食では、市立の小中学校などに通う第3子以降の児童・生徒の給食費を無料とし、保護者の経済的負担の軽減を図ってまいります。

農業については、新型コロナウイルス感染症の影響による外食産業の消費減退や、食生活の多様化などに伴う主食用米の需要減少によって米価が大幅に下落していま

す。また、原油価格や肥料価格の値上げも重なり、農業経営は大きな影響を受けております。

このことから、本市では米の需給と価格の安定を図るため、大豆・麦や加工用米、飼料用米への作付け転換などにより、需要に応じた主食用米の生産を推進してまいります。さらに、認定農業者と営農集団に対し、機械施設の導入にかかる支援を拡充することにより、生産コストの削減による農業所得の向上に努めてまいります。

次に、社会状況に応じた施策では、交通安全対策として、高齢者による交通事故を未然に防止するため、運転免許証を自主的に返納した高齢者に対して1万円相当の交通系ICカードを交付することにより、自主返納を促進する取り組みを行ってまいります。

また、通学路の安全対策にかか

る予算の拡充を図るなど、地域の課題にに応じて必要な改善に努めてまいります。

1月20日に開場した新生成田市場では、令和3年の日本の農林水産物・食品の輸出額が、初めて1兆円に到達したことを絶好の機会と捉え、市場関連事業者だけでなく、空港関連企業なども事業者間の垣根を越えて連携し、新生成田市場の取り組みや地域の農水産物のおいしさに関する情報の発信を積極的に行うことで、本市をはじめとする日本の農水産業の発展に貢献してまいります。

また、海外からも高い評価を受けている日本の食文化を、空港を利用する国内外のお客様などが気軽に楽しめるよう、集客施設につきましても、できるだけ早期に整備することにより、食によるにぎわいの創出も図ってまいります。

安全・安心でうるおいのある生活環境をつくる

防災施策では、自然災害からの被害を最小限にとどめるため、急傾斜地や崖地の崩壊対策、治水対策、建築物の耐震化、上下水道施設の更新による安全・安心なライフラインの確保などの防災・減災

対策を総合的に推進し、災害に強いまちづくりを進めてまいります。また、災害危険区域や避難所などを分かりやすく地図上に示した防災マップの更新を行い、市内全世帯への配布を進めてまいります。



定期的な訓練で安全・安心を

航空機騒音地域における防災行政無線については、引き続きデジタル波に対応した戸別受信機への更新を行い、災害時などの市民への情報伝達体制の整備を進めてまいります。

消防体制については、地域防災の中核的な役割を担う消防団員の出勤手当と年額報酬を見直すなど処遇改善を図るとともに、引き続き消防団の組織体制の充実強化を推進してまいります。

環境施策では、脱炭素社会の実現に向け、ゼロカーボンシティを目指す上で道筋を示す計画となる環境基本計画の見直しを行うとともに、地球温暖化対策を市民と事業者の皆さまとの協働により推進

することで、持続可能で地球環境にやさしいまちづくりを進めてまいります。

また、循環型社会の構築を目指

健康で笑顔あふれ、共に支え合う社会をつくる

し、ごみの発生抑制、再使用、再利用の3Rを進めるため、ごみ処理の適正化やごみの減量化・再資源化に取り組んでまいります。

を行うなど、保育環境の充実に努めてまいります。

母子保健については、妊娠期から出産・子育て期にわたり、切れ目のない支援を行う子育て世代包括支援センターの産後ケア事業において、産院などに宿泊して支援を受ける短期入所型が、昨年10月から、新たに市内の産科医療機関での利用も可能となり、より身近な場所での利用ができるようになりました。

4月には、私立による本市初の幼保連携型認定こども園と、認可保育所から移行する保育所型認定こども園が開園する予定です。これにより、新たに保育の受け皿が確保され、待機児童の解消に向けて大きく前進するものと期待しております。

さらに、地域型保育事業所などの健全な運営を促進する支援を行うとともに「なりた手当」の支給や月額給与の3パーセント程度の引き上げによる保育士の処遇改善



一人一人に寄り添い支え合う

がん患者などへの支援については、新たにがん治療に伴う外見の変化を補うためのウィッグや、胸部補整具の購入などに要する費用の一部を助成することにより、がん患者の精神的・経済的負担を軽減するとともに、療養生活の質の向上を図り、就労継続などの社会参加の支援に努めてまいります。福祉施策については、認知症や知的障がい・精神障がいなどにより判断能力が十分でない人の権利

擁護支援の役割を担う「成田市成年後見支援センター」を設置し、誰もが住み慣れた地域でいつまでも安心して暮らせるよう支援してまいります。

また、高齢者などの介護を支え

地域文化を生かし、未来を担う心豊かな人材を育む

学校教育に関する施策を総合的に推進するため「輝くみらいNARRITA教育プラン」に基づき、子どもたちの個々の能力を伸ばし、将来に夢と希望を持ち、自分の進むべき道を切り開く力を育む教育を推進してまいります。

また、学校の内外でさまざまな

る人材が不足していることから、引き続き介護職員の資格取得のための費用助成や、定着を支援する「介護版なりた手当」の支給を行うことで介護人材の確保・定着を図ってまいります。

援を行ってまいります。教育環境の充実については、1人1台の学習用端末や高速ネットワークなどの情報通信技術、いわゆるICTを活用した効果的な教育を進めていくとともに、教員が授業を円滑に行うためのサポートと負担軽減を図ってまいります。

困難を抱える児童・生徒が安心して学校生活を過ごせるよう、教育委員会内にスクールソーシャルワーカーを配置するなど、関係機関との連携を図りながら、一人一人の状況に応じたきめ細やかな支援を実施してまいります。

空港の機能を最大限に生かし、魅力的な活気あふれる都市をつくる

成田空港の更なる機能強化では、騒防法の新たな告示に伴い、各種防音工事助成における対象区域の拡大や制度の拡充が図られており、関係機関と協力しながら引き続き防音工事の推進に取り組むとともに、生活環境の保全に向けた騒音対策の一層の充実に努めてまいります。また、騒音地域の振興策については、地域の皆さまの意見を伺いながら、特性や要望などを踏まえて検討してまいります。



機能強化が進む成田空港

都市基盤整備については、更なる機能強化による空港周辺地域への波及効果を最大限に受け止めるため、新たな開発需要や人口増加に適切に対応した良好な都市機能と住環境の整備を図るとともに、スマートインターチェンジ構想に

活力ある産業を育て、にぎわいや活気を生み出すまちをつくる

ワクチンの普及などにより期待される観光需要とともに、地域経済をはじめとする「まち」のにぎわい回復に向けて、成田山新勝寺と表参道を核とした魅力あるさまざまなイベントを開催するなど、さらなる観光施策を推進してまいります。

そして、宿泊施設のバリアフリー化に対する補助を継続して実施することにより、共生社会実現に向けた取り組みを図ってまいります。

また、戦略的かつ効果的な情報発信として、観光キャラクター「うなりくん」の高い知名度やSNS広告などを活用した情報発信を積極的に展開するなど、本市のシティーセールスに努めてまいります。

さらに、ふるさと納税のポータ

による空港周辺の産業促進と物流機能の強化に向けた都市基盤を整備するため、吉倉・久米野地区や不動ヶ岡地区、東和田南部地区における組合施行の土地区画整理事業の実施に向けて、引き続き支援してまいります。

ルサイトを拡充し、特色ある地場産品や体験メニューなどを紹介することで成田ブランドのPR強化にも取り組んでまいります。

商工業振興については、成田空港の更なる機能強化や、圏央道・北千葉道路などの広域交通ネット



うなりくんを活用して市外にもPRを

ワークの整備の進展などにより、今後、医療関連産業や物流関連施設などの企業立地が見込まれることから、昨年4月に拡充した企業立地制度に基づき新たな企業の誘致を図るとともに、既存企業の事業拡大に伴う再投資を支援することで、産業の振興と雇用の創出を図ってまいります。

農業については、農業従事者の高齢化や担い手不足などが深刻となっている現状を踏まえ、持続可能な力強い農業を実現するため、地域農業における中心経営体や地域農業のあり方を明確化した「人・農地プラン」の策定を積極

市民サービスを充実させ、持続可能な自治体運営を行う

少子高齢化やデジタル社会の進展に加え、新型コロナウイルス感染症による価値観の変化や多様化など、地域社会を取り巻く環境が大きく変容している中、本市が今後も持続的に発展を続けていくためには、市民ニーズを的確に捉えるとともに「成田らしさ」を発揮した魅力あるまちづくりを推進し、より戦略的かつ実践的な財政運営を行っていくことが必要です。

そのような中、本市の総合的に推進し、地域農業の問題を集落で解決できるような組織の育成を図ってまいります。

また、地域ぐるみで農地の適切な保全管理を行う共同活動に対する支援や、農道・農業用排水路の計画的な整備を一体的に行い、担い手農家の負担を軽減することで、農地の集積・集約化に取り組んでまいります。

さらに、台風などの自然災害が及ぼす森林の倒木などによる、道路や電線などの重要インフラ施設への被害の未然防止・軽減のため、災害に強い森林づくりを推進してまいります。

2月に開催された北京オリンピック冬季大会では、オリンピックに臨む日本選手の姿勢がさまざまなドラマを生み、私たちに大きな感動をもたらすとともに、夢や希望を与えてくれました。

中でも特に印象に残ったのはスキージャンプの高梨沙羅選手です。混合団体戦で1回目に103メートルの大ジャンプを披露しましたが、まさかの失格となりました。

通常の精神状態ではない失意の中、仲間を信じて2回目のジャンプに挑戦し、98・5メートルの大ジャンプを成功させた精神力に感動しました。

そして、スノーボード男子ハーフパイプの平野歩夢選手は最高難度のトリプルコーク1440という大技を成功させながら思った通りの評価点が出ず、込み上げる怒りを集中力に変えて3回目の演技に臨み見事金メダルを獲得し、日本中を歓喜させてくれました。

私も両選手の果敢な挑戦に負けぬよう、わが「ふるさと成田」の未来が、夢や希望に満ちあふれた輝かしいものとなるよう、たゆまぬ努力と情熱により市民の皆さまのニーズや課題を的確に捉え、柔軟な発想で将来を見据えた施策に果敢に取り組んでまいります。

自分に合った活動を見つけて

いくつ歳を重ねても「健康的な日々を過ごしたい」というのは誰もが願うことではないでしょうか。そのためには、日常生活を健康に過ごすことができる期間である「健康寿命」を延ばすことが大切です。市では、皆さんの健康寿命の延伸を目指し、さまざまな取り組みを行っています。



歌いながら体操して健康に(なりたいきいき百歳体操)

自立した生活を送るために

皆さんは「フレイル」という言葉を知っていますか。フレイルとは、加齢により心身の働きが弱くなっている状態のこと。健康と要介護状態の間であるとされています。

人と交流したり体を動かしたりする機会が少なくなると、心も体もだんだん弱っていきます。特に近年は、新型コロナウイルス感染症の影響で外出できず、会話や運動の機会が減ってきているのではないのでしょうか。

このような状態が続くと、寝たきりや認知機能の低下につながる危険性が高くなり、自分一人で日常生活を送ることが難しくなってしまいかも知れません。感染防止対策を行いながら、適度な運動、栄養バランスの良い食事、社会参加を行うことが大切です。

市では、高齢者の皆さんが健康づくりやフレイル・介護予防に取

り組めるよう、さまざまなプログラムを用意しています。

住み慣れた地域でいつまでも生き生きと生活できるよう、自分に合った活動を見つけて参加してみませんか。

申し込み方法などについては、広報なりたや市ホームページでお知らせします。

市が実施している介護予防プログラム

なりたいきいき百歳体操

近所の人同士で集会所などの身近な場所に集まり、椅子に座って歌を歌いながら6種類の体操を行います。

椅子からの立ち上がりや腕の上げ下げ、足の屈伸運動を週1回程度のペースで行うので「物を持つ」「立つ・歩く」などの日常生活での動作が楽になるといった効果が期待できます。

新介護予防教室

認知症予防・研究の第一人者で、筑波大学名誉教授の朝田隆あさただかほさん監

修による、認知症・フレイル・ロコモティブシンドローム(運動器症候群)を予防する総合的なプログラム「人生カッコよくプロジェクト」を行っています。

フレイル予防を取り入れたエクササイズやタブレット端末を使った脳トレ、美術などの創作活動といったバラエティーに富んだ内容で、新しい介護予防に取り組みます。

シニア健康カレッジ

順天堂大学と連携し、ロコモティブシンドローム予防の筋力トレーニングを行う教室を開催しています。

スクワットなどの短時間で力を発揮する運動を、全12回の中で段階的に増やしながら行っていきます。終了後もOB会に所属することで、継続的に運動を行うことができます。

健康遊具を活用したうんどう教室

「簡単・優しい・続けられる」をテーマに、身近な公園にある遊具を使って運動やストレッチなどを行います。運動が苦手な人でも簡単に取り組める内容となっています。

運動する習慣をつけるための「参加者コース」と、教室の終了後に地域で指導ができるようにな

る「地域指導員コース」があります。

おおぞら会

高齢者の閉じこもり予防のため、月に1回公民館などに集まり、レクリエーションや季節の行事、簡単な体操を行います。

現在、遠山・ニュータウン・公津・美郷台・大栄の5カ所で開催していて、それぞれのボランティアが主催しています。

そのほかの支援事業

介護予防把握事業

市内の調剤薬局などで「生活機能チェック」を行うことができます。

す。薬局で基本チェックリストに回答することで、運動・口腔機能や認知機能の低下、閉じこもりの可能性などを確認できます。

結果に応じて、薬局から地域包括支援センターに連絡し、健康づくり・介護予防に取り組めるよう支援を行います。

もの忘れ相談

認知症の早期発見・早期治療につなげるため、市役所などで専門医による相談を行っています。

今後のスケジュールは広報なりたなどでお知らせします。

内容Ⅱ専門医による個別相談、福祉サービスの情報提供

今では体操が生活の一部に

近所の人と集会所に集まって行っています。歌う機会があまりないので、運動しながら歌えるのが楽しくて続けられています。生活にメリハリが付き、歩くのも楽になったので始めて良かったと思っています。



なりたいきいき百歳体操参加者
かじわら
梶原 さよ子さん

教える方も健康に

なりたいきいき百歳体操をやっていると体がじんわり温まり、良い汗をかくことができますよ。私たちも参加者の皆さんと一緒に体を動かすことで自身の健康に役立っています。



なりたいきいき百歳体操サポーター
やまがた えつこ
山形 悦子さん
やまかわ きみこ
山川 君子さん

対象Ⅱ物忘れが気になる人、認知症の不安がある人やその家族など

相談料Ⅱ無料

介護予防活動を支援します

高齢者居場所づくり事業補助金

地域とのつながりづくりや孤立化・閉じこもり防止を目的とした、高齢者の居場所を新たに立ち上げようとする団体に補助金を交付しています。

対象Ⅱ次の全てを満たす団体

○なりたいきいき百歳体操を実施する

○参加希望者の受け入れを行う

○1時間以上の活動を週1回以上、1年以上継続して行う

○1回の活動に市内在住の65歳以上の人が5人以上含まれている

補助額Ⅱ対象となる経費の80パーセント(上限10万円)

申請書配布場所Ⅱ介護保険課(市役所議会棟1階、市ホームページ)
(<https://www.city.narita.c>)

hba.jp/kenko_fukushi/page_0133_00056.html)

申請方法Ⅱ申請書に必要事項を書いて、直接または郵送で同課

(〒286-8585 花崎町7

60)へ

フレイル予防の3つのポイント

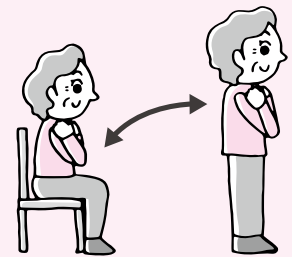

①運動

ちょっとした運動でも継続して行うことで、筋力の低下を防ぎ、足腰を丈夫に保つことができます

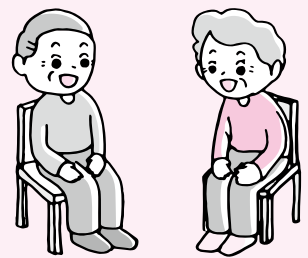

③社会参加

人や社会とのつながりは心と体の健康を支えています。自分に合った活動を見つけて参加してみましょう



②栄養

栄養バランスを考えた食事を取り、口腔ケアをして歯と口の健康を守りましょう

介護支援ボランティア活動推進事業

市から指定を受けた介護保険サービス事業所や介護予防活動などでボランティアを行うと、その活動実績に応じて換金可能なポイントが付与されます。獲得したポイントに応じて、翌年度に交付金を受け取れます。

対象Ⅱ市に住民記録がある65歳以上の人

上の人

交付額Ⅱ1時間程度の活動でスタンプを1つ付与(1日2つまで)。

10スタンプごとに1,000ポイントとなり、ポイント数と同額の交付金を受け取れます(1

年間の上限は5,000ポイント)

※くわしくは介護保険課(☎20

1545)へ。

7

人と動物が共生するために

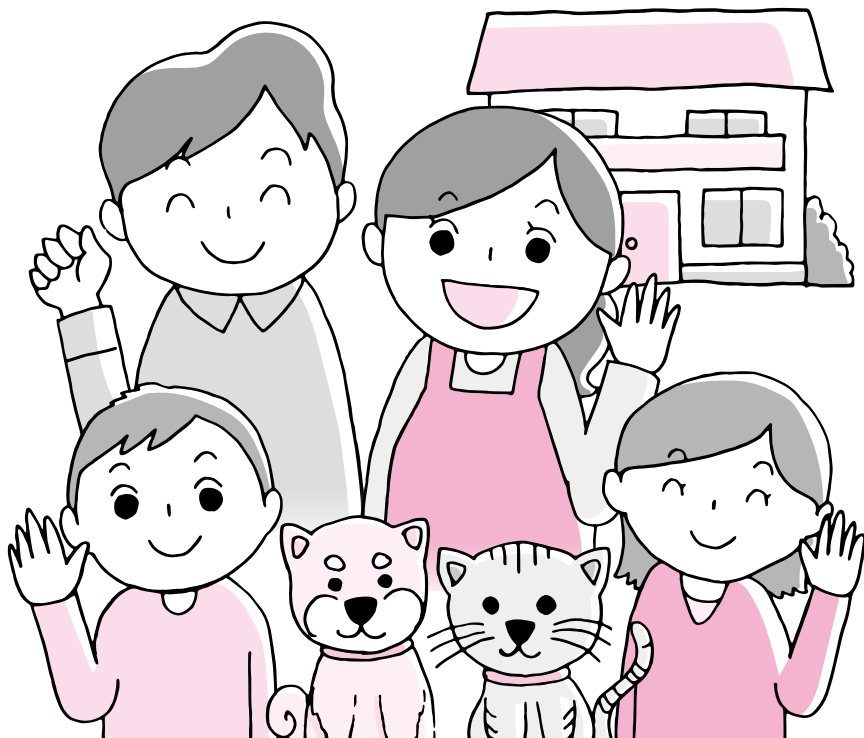

人間にとって最も身近な動物といえる犬や猫。ただかわいがらただけでなく、正しく管理することが、人間と動物が共に幸せに生きられる社会の実現につながります。ここでは、飼い主のいない猫の不妊・去勢手術と狂犬病の予防注射について紹介します。

飼い主のいない猫の不妊・去勢手術

費用の一部を補助

飼い主のいない猫(野良猫)のふん尿や悪臭などによる被害が全国的な問題となり、本市でも苦情が増えています。

市では、市内に生息する飼い主のいない猫の自然繁殖を抑制するため、不妊・去勢手術費の一部を補助しています。

猫に不妊手術または去勢手術を行い、繁殖を抑制することで、処分数の減少や市民の皆さんの生活環境の保全が期待されます。

猫愛護員になりませんか

市では、飼い主のいない猫を正しく管理できる人に「飼い主のいない猫愛護員」になってもらい、

不妊・去勢手術をする場合に、費用の一部を補助しています。

対象は次の全てに当てはまる人

○市に住民記録がある人、または市内在勤の人

○定期的な餌やり・片付け、里親探しなど、愛護を目的として市内に生息する飼い主のいない猫を正しく管理できる人

登録方法は自分が面倒を見ている飼い主のいない猫などの情報を記載した申請書を環境衛生課(市役所2階)へ提出する

申請などは手術の前に

補助金の交付を希望する場合は、必ず手術前に環境衛生課へ相談し

補助金受け取りまでの流れ



環境衛生課で飼い主のいない猫愛護員の登録

不妊・去勢手術の補助金交付申請書を提出

補助金交付決定通知が届いたら、市内の動物病院で手術

実績報告書を提出

補助金交付確定通知が届いたら、補助金交付請求書を提出

補助金を受け取る

てください。

対象となる手術と補助額は次の通りです。

対象となる手術Ⅱ飼い主のいない猫として登録した猫に対し、市

狂犬病の予防注射

4月4日から市内37カ所で実施

狂犬病の予防注射は毎年4～6月に受ける必要があります。集合予防注射会場か動物病院で受けてください。

集合予防注射会場で受ける場合

当日直接会場へ来てください。

会場では犬の新規登録のみの受け付けは行っていません。

日時と会場Ⅱ下表の通り

費用Ⅱ3,500円(新規登録する場合は別途3,000円がかかります)

持ち物

○市から郵送された狂犬病予防注



年に1回必ず受けてね

内の動物病院で実施した不妊・去勢手術

補助額Ⅱ手術費の2分の1以内(不妊手術は上限1万円、去勢手術は上限6,000円)

射通知書裏面にある問診票を記入してください

○飼い主の住所・氏名・電話番号
犬の種類・名前・生年月日・毛色・性別・体格を書いたメモ(犬の新規登録をする場合)

動物病院で受けた場合

動物病院で発行された「注射済証」を環境衛生課または下総・大栄支所に提出してください。「注射済票」を交付します。

ほかの市町村に登録のある犬は

引越など、ほかの市町村に登録のある犬が市内に移転した場合、登録の変更が必要です。

集合予防注射会場では変更手続きはできません。事前に環境衛生課または下総・大栄支所で手続きしてください。

※くわしくは環境衛生課(☎20・1531)へ。

狂犬病予防注射の日時と会場

期日	時間	会場
4月4日(月)	9:00～9:30	外小代地区公園駐車場(玉造2丁目)
	9:50～10:45	中央公民館
	11:05～12:00	国際文化会館玄関脇駐車場
4月5日(火)	9:00～9:30	八生公民館
	9:50～10:40	大谷津運動公園駐車場
	11:00～12:00	中台運動公園(陸上競技場前)
4月7日(木)	9:00～9:50	公津公民館
	10:05～10:30	大作台街区公園(公津の杜4丁目)
	10:45～11:15	並木町公民館
	11:30～12:00	飯田町琴平神社
4月11日(月)	9:00～9:50	遠山公民館
	10:05～10:35	西三里塚共同利用施設
	10:50～12:00	三里塚コミュニティセンター駐車場
4月12日(火)	9:15～9:45	高青年館
	10:00～10:30	高岡運動施設
	10:50～11:20	西大須賀共同利用施設
	11:40～12:00	芙蓉邸街共同利用施設
4月14日(木)	9:00～9:20	豊住公民館
	9:40～10:00	磯部共同利用施設

期日	時間	会場
4月14日(木)	10:15～10:50	いずみ聖地公園
	11:00～11:30	Ready to Flight! NARITA(旧久住第二小学校)
	11:40～12:00	十余三共同利用施設
4月15日(金)	9:15～9:55	稲荷山ふれあいの家
	10:15～10:35	長興院駐車場
	10:55～11:15	村田街区公園
	11:30～12:00	JAかとり桜田農機センター
4月18日(月)	9:15～9:35	前林公民館
	9:50～10:20	官林公民館
	10:40～11:20	B&G海洋センター駐車場
	11:40～12:00	新田共同利用施設
4月19日(火)	9:15～9:40	青山コミュニティセンター
	10:00～10:30	新宿共同利用施設
	10:50～11:15	日豊団地コミュニティセンター
	11:30～12:00	ビバランドコミュニティセンター
4月23日(土)	9:00～10:00	ふれあいの丘街区公園(大栄公民館隣)
	10:30～11:10	下総支所
	13:00～14:00	成田市役所

*新型コロナウイルス感染症の拡大防止のため、会場ではマスクを着用し、発熱症状がある人や体調がすぐれない人は来場を控えてください。また、当日の気象状況などにより中止になる場合があります

4月1日からオープン

滑河小学校の跡地に、文化財の展示室や多目的室を備えた「滑河文化財保存展示施設」が開館しました。

貴重な資料を保存するために

土地に埋まっている住居跡などの遺構や、石器・土器といった遺物などを埋蔵文化財といえます。市では、土地の開発行為が行われる前に発掘調査を行い、出土した遺物などを市内の文化財倉庫に収蔵しています。

埋蔵文化財は歴史を知る貴重な財産である一方、その数が多く、倉庫に保管しきれなくなっている現状があります。

そこで市では、滑河小学校の跡地を活用し、文化財の収蔵スペースのほか、展示室や多目的室を備えた滑河文化財保存展示施設を開館しました。同敷地内にある体育館も運動施設として引き続き使用できます。

場所 滑川1-1-42

施設を使用できます

多目的室と体育館は有料で、予約が必要となりますのでご注意ください。展示室は無料で入場できます。

予約方法 直接または電話で滑河文化財保存展示施設(☎96・0024)へ

展示室

閉校した滑河・小御門・名木・高岡小学校の資料や、滑川地区にある龍正院の資料などを展示しています。

多目的室(1~3)

会議や交流の場として使用できます。

使用料(1時間当たり) 120円

体育館

バレーボールやミニバスケットボールなどに使用できます。使用料 使用法や時間帯によって異なる

※くわしくは滑河文化財保存展示施設へ。

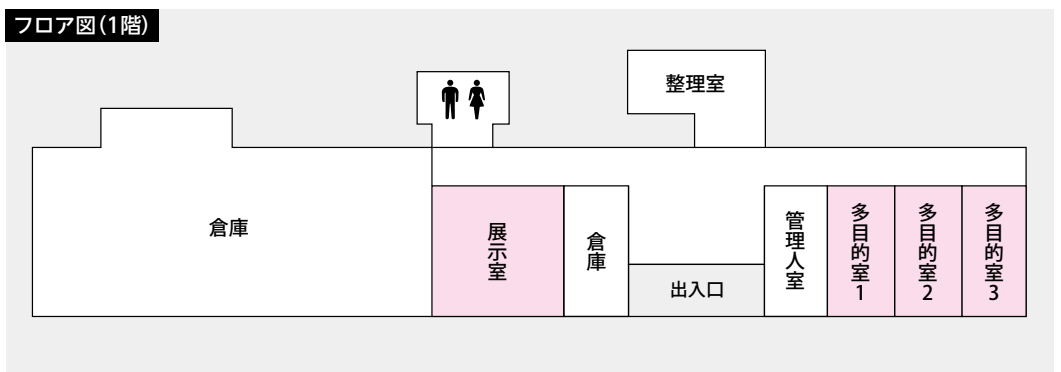

開放的な多目的室

各校の資料を展示



医療費の助成

新たに高校生が対象となります

市では、中学3年生までの子どもの医療費の助成を行っていますが、子育て世帯の負担を軽減するため、4月1日から新たに高校生を対象とした医療費助成制度を開始します。

高校生等医療費助成制度を開始

対象＝市に住民記録があり、健康保険に加入している高校生相当の年齢(15歳になった後の最初の4月1日～18歳になった日以降の最初の3月31日)の子どもの保護者

自己負担額＝入院1日200円、通院1回200円、調剤は無料(市民税所得割非課税世帯は入院・通院も無料)

対象となる医療費は

健康保険が適用される医療費で、4月1日以降に受診した分が助成の対象となります。学校や通学途中のけがなどで、日本スポーツ振興センターの災害共済給付が受けられる場合などは対象となりません。

また、4月分の医療費の申請は5月1日(日)から受け付けを開始します。それ以降は、受診した翌月から2年以内に申請することができます。

助成を受けるには申請が必要です

医療機関で医療費を支払った後、市に申請することで、支払った医療費から自己負担額を差し引いた額が口座に振り込まれます。医療機関などで発行された領収書などは申請の際に必要なので、大切に保管してください。なお、市独自の制度のため、中学生までを対象とした「子ども医療費助成制度」と異なり受給券の発行はありません。

受診から助成までの流れ

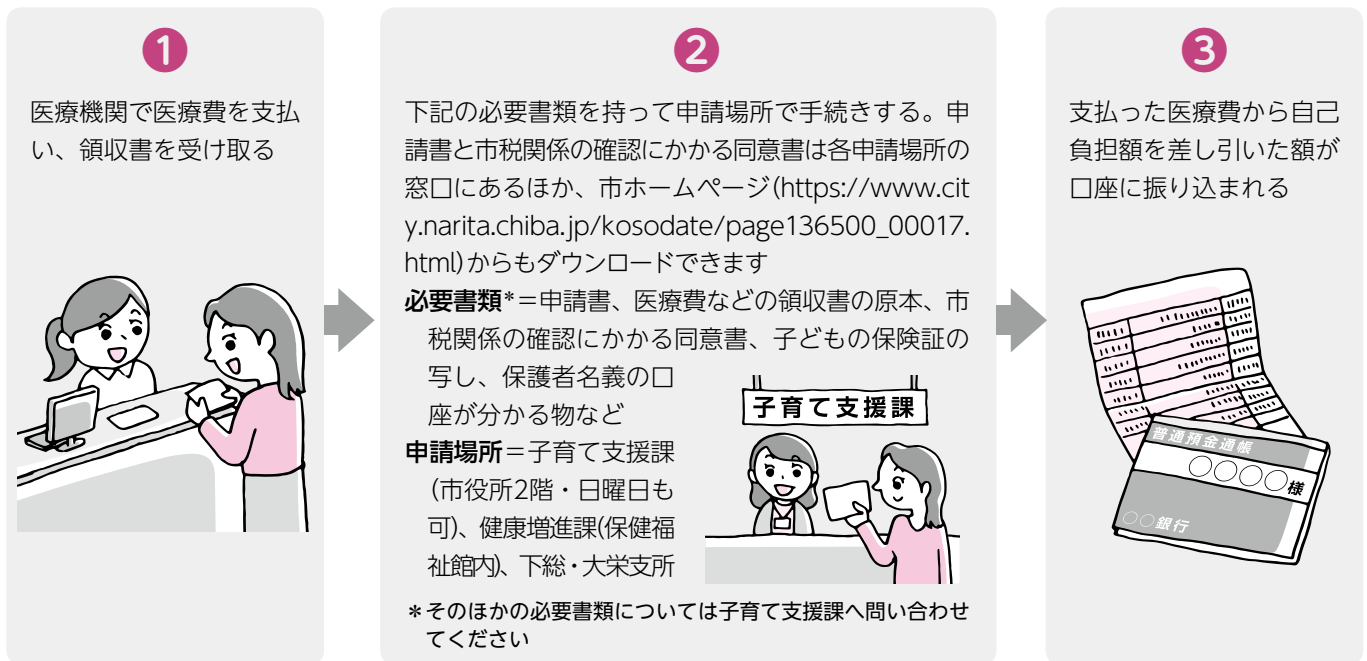

子どもの医療費助成の内容

	高校生等医療費助成制度	子ども医療費助成制度
対象	高校生相当の年齢(15歳になった後の最初の4月1日～18歳になった日以降の最初の3月31日)	0歳～中学生(15歳になった日以降の最初の3月31日まで)
対象となる医療費	健康保険が適用される医療費	
自己負担額	入院1日200円、通院1回200円、調剤は無料(市民税所得割非課税世帯は入院・通院も無料)	
助成額	支払った医療費から自己負担額を差し引いた額	
助成方法	医療機関などで医療費をいったん支払い、市に申請して助成額分を受け取る	医療機関などで保険証と子ども医療費助成受給券を提示し、自己負担額を支払う

※くわしくは子育て支援課(☎20-1538)へ。

4月から 市の組織が変わります

市では、事務事業の円滑な実施、効率的な組織の運営を目的に、組織の一部を次の通り変更しました。

課内室の新設

区画整理推進室

市街地整備課に設置します。住環境などの改善を含め、成田空港の更なる機能強化に伴う新たな開発需要や人口増加に適切に対応した良好な都市基盤の整備を図るため、市内3カ所で予定する土地区画整理事業を推進します。

課の改正

企画政策課(事務変更)

各種統計に関する事務を行う統計係を行政管理課から引

き継ぐとともに、資産経営係と政策推進係を統合し、政策経営係とします。

総務課(係の新設)

政策法務の推進と訴訟リスクの低減のため、訟務係を設置します。

行政管理課(係の名称変更)

全庁的なデジタルトランスフォーメーション(DX)の推進を図るため、情報推進係をDX推進係とします。

障がい者福祉課(係の新設)

障がい福祉サービスの給付事務や手当の支給などを効率的に行うため、給付管理係を設置します。

行政組織図(抜粋)

(令和4年4月1日現在)

※赤の太字は新設、係名または所属の変更

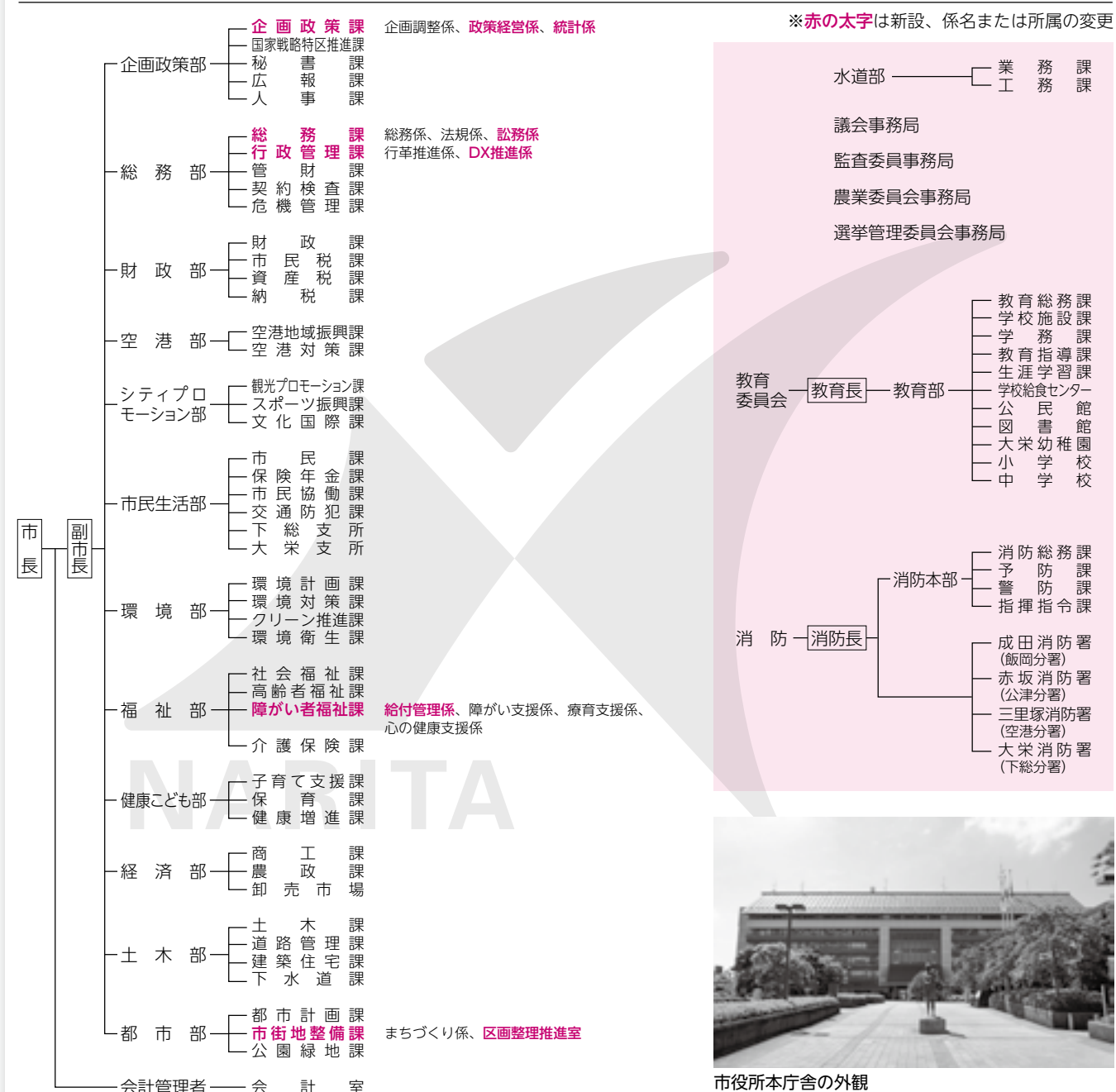

市役所本庁舎の外観

新型コロナウイルスワクチン

小児接種の予約を受け付けています

市に住民記録がある5～11歳の人を対象とした新型コロナウイルスワクチン接種の予約を受け付けています。使用するワクチンはファイザー社製(小児用)で、接種は2回行います。なお、接種券は対象者全員に発送済みです。

個別接種の予約方法

接種券が届いた人から予約できます。予約開始日などは医療機関によって異なります。

予約サイト・コールセンターで予約を受け付ける医療機関

ワクチン接種予約サイト (<https://www.narita-vaccine.jp>) または成田市新型コロナウイルスワクチン接種コールセンター(☎0120-11-5828)で予約してください。

医療機関名	所在地
京増内科クリニック	花崎町842-3
伊藤医院	本三里塚78-3
成田病院	押畑896

直接予約を受け付ける医療機関

下記以外にも通院中の人を対象に接種を行う医療機関があります。

医療機関名	所在地	電話番号
石原医院	東町157-2	22-0550
渡辺小児科医院	はなのき台1-22-14	36-5020
小田内科医院	玉造4-42-3	28-2256
なのはなクリニック	吉岡1342-7	49-0533

集団接種の予約方法

接種券が届いた人から予約できます。1回目・2回目の接種を一組にして受け付けるため、あらかじめ希望する接種日を確認し、ワクチン接種予約サイト (<https://www.narita-vaccine.jp>) または成田市新型コロナウイルスワクチン接種コールセンター(☎0120-11-5828)で予約してください。

接種日

- 1回目…4月8日(金)、2回目…4月29日(金・祝)
- 1回目…4月9日(土)、2回目…4月30日(土)
- 1回目…4月10日(日)、2回目…5月1日(日)

時間＝午前10時～午後5時30分

接種会場＝赤坂ふれあいセンター(赤坂2-1-14 ボンベルタ成田アネックス館B棟2階)

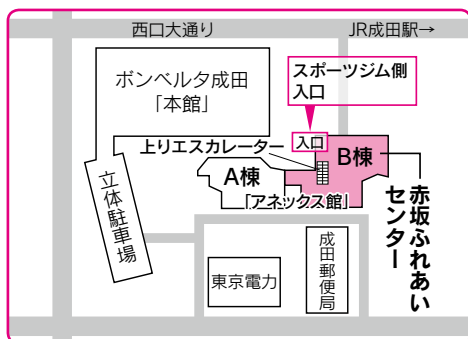

保護者の同意と立ち会いが必要です

小児接種は、予防接種法上の努力義務の適用はありません。接種は強制ではなく、感染症予防の効果と副反応のリスクについて理解した上で、接種を受ける人の保護者(親権者または後見人)の同意がある場合に限り行われます。保護者の同意なく接種が行われることはありません。

小児接種を希望する場合は、予診票への保護者の署名のほか、接種日当日に保護者の立ち会いが必要となります。

なお、接種は任意であり、周りの人に接種を強制したり、接種を受けていない人に差別的な扱いをしたりすることのないようお願いします。

小児接種についての詳細は、厚生労働省ホームページ (https://www.mhlw.go.jp/stf/seisakunitsuite/bunya/vaccine_for_children.html) で確認できます。



厚生労働省
ホームページ

ワクチン接種に関する問い合わせ先

市が行う接種については

- 成田市新型コロナウイルスワクチン接種コールセンター…☎0120-11-5828(平日の午前8時30分～午後5時15分)
- 成田市新型コロナウイルスワクチン接種対策室…☎33-7611(平日の午前8時30分～午後5時15分)

ワクチン接種全般については

- 厚生労働省新型コロナワクチンコールセンター…☎0120-761770(午前9時～午後9時)
- 県新型コロナワクチン副反応等専門相談窓口…☎03-6412-9326(24時間年中無休)

*3月24日時点の情報です

名 称	内 容	問い合わせ先
高等職業訓練促進給付金	20歳未満の子を扶養するひとり親家庭の親が、保育士・看護師などの資格を取得するために養成機関で1年以上就学する場合に、月額10万円を上限に最長4年間支給します	
子育て世帯への臨時特別給付金	児童手当の支給対象となる金額と同等未満の所得で一定の条件を満たす世帯を対象に、高校3年生までの子ども1人当たり10万円を支給します	子育て支援課(☎20-1538)
なりた子育て家庭への臨時特別給付金	国が支給する「子育て世帯への臨時特別給付金」の対象外となった児童手当の特例給付受給者などを対象に、高校3年生までの子ども1人当たり10万円を支給します	
高等教育の修学支援新制度	経済的な理由で大学などでの修学が困難となっている学生を対象に、授業料・入学金の減額や奨学金の支給を行います	各大学などの窓口、 日本学生支援機構奨学金相談センター (☎0570-666-301)
学生等の学びを継続するための緊急給付金	高等教育の修学支援新制度(給付型奨学金)の利用者、または経済的理由などにより修学の継続が困難であると大学などが総合的に判断し認められた人を対象に10万円を支給します	在籍する学校
償還免除付ひとり親家庭住宅支援資金貸付	児童扶養手当の支給を受けているか、同等の所得水準の人を対象に住居の借り上げに必要となる資金を無利子で貸し付けます。貸し付けを受けた日から1年以内に一定の基準に合う就職・転職をした人が1年間継続して就業した場合は返済が免除されます	千葉県社会福祉協議会福祉資金部 (☎043-244-2945)
住民税非課税世帯等に対する臨時特別給付金	住民税非課税世帯などを対象に、1世帯当たり10万円を支給します(市から住民税非課税世帯に郵送した確認書の提出期限は5月2日(月)(必着)、家計急変世帯などの申請期限は9月30日(金))	成田市住民税非課税世帯等に対する臨時特別給付金コールセンター (☎0570-666415)
社会福祉資金貸付制度(緊急小口資金)	勤務先の休業などにより一時的に収入が減少した人を対象に、20万円を上限に無利子で貸し付けを行います	
社会福祉資金貸付制度(総合支援資金)	失業などにより生活が困窮し、日常生活の維持が困難になっている世帯を対象に、単身世帯45万円・2人以上の世帯60万円を上限に無利子で貸し付けを行います(低所得世帯は返済免除の特例あり)	成田市社会福祉協議会(☎27-7755)
生活困窮者自立支援金	緊急小口資金と総合支援資金(初回)をいずれも借り終えた、または総合支援資金(再貸付)を借り終えた世帯などが一定の要件を満たす場合に支援金を支給します(申請期限は6月30日(休))	新型コロナウイルス感染症生活困窮者自立支援金相談コールセンター (☎0120-46-8030)
住居確保給付金	勤務先の休業などにより家賃の支払いが難しくなった人が一定の条件を満たす場合に、給付金を支給します	暮らしサポート成田(☎20-3399)
国民健康保険税の減免	納付が困難になった場合、一定の条件を満たしている人は減免になる場合があります	保険年金課(☎20-1526)
後期高齢者医療保険料の減免など	納付が困難になった場合、一定の条件を満たしている人は減免や徴収猶予を受けられる場合があります	保険年金課(☎20-1547)
国民年金保険料免除などの臨時特例	納付が困難になった場合、一定の条件を満たしている人は免除申請または学生納付特例申請ができます	
介護保険料の減免	納付が困難になった場合、一定の条件を満たしている人は減免になる場合があります	介護保険課(☎20-1545)
傷病手当金	健康保険などの被保険者が、感染などにより働くことができなかった場合に傷病手当金を支給します	○国民健康保険…保険年金課 (☎20-1526) ○後期高齢者医療保険…千葉県後期高齢者医療広域連合給付管理課 (☎043-216-5013) ○そのほかの健康保険…各健康保険組合など
水道料金・下水道使用料の納付の猶予	納付が困難になった場合は、水道料金・下水道料金の徴収を行っている事業者にご相談できます	○ニュータウン地区(中台・加良部・赤坂・玉造・橋賀台・吾妻)…船橋水道事務所成田支所(☎27-2232) ○そのほかの地区…ヴェオリア・ジェネッツ(株)成田営業所(☎22-8881)
高齢者や基礎疾患がある人へのPCR検査費用の助成	検査日時時点で市に住民記録がある65歳以上の人と、65歳未満で基礎疾患がある人を対象に、検査費用の一部を助成します(自己負担額2,000円・1回のみ。助成期間は令和5年3月31日まで) *濃厚接触者や感染が疑われる症状のある人は対象外	健康増進課(☎27-1111)
成田市新型コロナウイルス感染症生活支援相談窓口	自宅療養をしている人などを対象に、電話による生活支援相談、食料・日用品などの配送、そのほか必要に応じた支援を行っています	生活支援相談窓口(健康増進課内) (☎27-1111)

新型コロナウイルス感染症に関する支援の一覧

新型コロナウイルス感染症の影響で困っている人や個人事業主・企業を対象に、国・県・市などが行っている支援を紹介します。支援の詳細は各問い合わせ先に連絡してください。

* 3月24日時点の情報です

個人事業主・企業向けの支援		
名称	内容	問い合わせ先
事業復活支援金	令和3年11月～4年3月のいずれかの月の売上が30%以上減少した中小法人に250万円、個人事業主に50万円を上限に支給します(申請期限は5月31日(火))	事業復活支援金相談窓口 (☎0120-789-140) IP電話など(☎03-6834-7593)
千葉県感染拡大防止対策協力金	営業時間短縮などの要請に協力した飲食店を対象に、事業規模に応じて協力金を支給します	千葉県感染拡大防止対策協力金コールセンター(☎0570-783939)
千葉県飲食店感染防止対策認証事業	感染症対策を行い認証基準を満たした飲食店を認証店として県ホームページに掲載するほか、認証に必要な設備の整備費用などに対する補助や専門家による助言を行います	千葉県飲食店認証事務局 (☎043-307-9003)
新型コロナウイルス感染症特別貸付	売上げが減少した事業者を対象に、3年間実質無利子・最長5年間元本据え置きで融資を行います	日本政策公庫事業資金相談ダイヤル (☎0120-154-505)
商工中金による危機対応融資	売上げが減少した事業者を対象に、3年間実質無利子・最長5年間元本据え置きで融資を行います	商工組合中央金庫相談窓口 (☎0120-542-711)
事業再構築補助金	売上げが減少した中小企業などが、新分野への展開や事業転換などの事業再構築に取り組む場合に補助金を支給します	事業再構築補助金事務局コールセンター (☎0570-012-088) IP電話など(☎03-4216-4080)
大規模感染リスクを低減するための高機能換気設備等の導入支援事業	不特定多数の人が利用する飲食店などの高機能換気設備と、それと同時に導入する空調設備の経費のうち3分の2(上限2,000万円)を補助します(申請期限は4月19日(火))	環境省地球温暖化対策事業室 (☎0570-028-341)
飲食店等における「ワクチン・検査パッケージ」適用店舗の登録制度	県から認証店・確認店としての認定を受けた飲食店などが「ワクチン・検査パッケージ」制度登録店となることで、緊急事態措置区域やまん延防止重点区域に指定された場合に要請される行動制限が緩和されます	千葉県ワクチン・検査パッケージ飲食店登録事務局 (☎050-3358-6537)
新型コロナウイルス感染症対応伴走型資金	セーフティネット保証の認定または売上減少要件の確認を受け、経営行動計画を策定した中小企業者を対象に、信用保証協会に支払う保証料の一部を補助します(取扱期間は令和5年3月31日まで)	千葉県商工労働部経営支援課 (☎043-223-2707)
雇用調整助成金	事業の縮小を余儀なくされた事業主を対象に、雇用の維持を図るための休業手当に要した費用を、労働者1人当たり1日1万5,000円を上限に助成します	雇用調整助成金コールセンター (☎0120-60-3999)
産業雇用安定助成金	事業の一時的な縮小を余儀なくされた事業主が在籍型出向により雇用を維持する場合、初期費用として1人当たり最大15万円を、出向元と出向先の事業主に助成します。また、出向に要した費用の一部を出向元と出向先の事業主に助成します	産業雇用安定助成金コールセンター (☎0120-60-3999)
トライアル雇用助成金	職業経験の不足などの理由で就職が難しい求職者などを、無期雇用契約へ移行することを前提に3カ月間試用雇用した事業主を対象に、1人当たり月額4万円を上限に助成します	千葉労働局職業対策課 (☎043-221-4391)
小学校休業等対応助成金	臨時休校などに伴う子どもの世話で休む労働者を対象に、労働基準法上の有給とは別に有給(賃金全額支給)の休暇を取得させた事業主に、労働者1人当たり1日1万5,000円を上限に助成します(申請期限は5月31日(火))	小学校休業等対応助成金・支援金 コールセンター(☎0120-60-3999)
小学校休業等対応支援金	令和4年1月1日～3月31日の間、臨時休校などに伴う子どもの世話で休業した個人事業主を対象に、1日7,500円を上限に支給します(申請期限は5月31日(火))	

個人向けの支援		
名称	内容	問い合わせ先
休業支援金・給付金	令和4年1月～3月に休業を余儀なくされた中小企業の労働者のうち、休業中に休業手当の支払いを受けることができなかった人を対象に、1日1万1,000円を上限に支給します(申請期限は6月30日(水))	新型コロナウイルス感染症対応休業支援金・給付金コールセンター (☎0120-221-276)
求職者支援制度・職業訓練受講給付金	ハローワークの支援指示を受けて求職者支援訓練や公共職業訓練を受講した雇用保険を受給できない特定求職者が一定の要件を満たす場合に、1カ月当たり10万円を支給します。また、対象者は無料の職業訓練を受講することができます	千葉労働局職業安定部訓練室 (☎043-221-4087)
介護訓練修了者への返済免除付就職支援金貸付制度	介護訓練修了後に介護・障がい福祉分野に就職した場合、20万円を上限に無利子で貸し付けを行います。また、2年間継続して就業した場合は返済が免除されます	千葉県社会福祉協議会福祉人材確保・定着推進部(☎043-216-3085)

卒業式

未来に向かって歩み出す



市内の小中学校と義務教育学校で卒業式が行われました。3月11日には大栄みらい学園で式典が開かれ、開校以来初の卒業生となる9年生の84人が卒業を迎えました。式の終盤では、卒業生が恩師へのメッセージを読み上げ、涙を浮かべる場面も。これまでの感謝の思いを伝え切ると、恩師や仲間との別れを惜しみながら新たな一歩を踏み出しました。

①一人一人に卒業証書を授与②クラス全員でメッセージを送る③楽しかった日々を思い出して④感謝の思いを込めた花束を



はじめてのチョークアート教室 3/12 f

自分だけの色合いを生かして

カフェの看板などに使われるチョークアートを体験してもらおうと「はじめてのチョークアート教室」が三里塚コミュニティセンターで行われました。油性のチョークを指でのばし、鮮やかなグラデーションを生かして絵を描くチョークアート。参加者はチョークの塗り方やのばし方を教わると、A5判の黒板に花瓶と2輪の花を描き、一つ一つ違う魅力を持ったオリジナルの作品を完成させました。



アドバイスを受けながら

歌舞伎講座～歌舞伎の魅力 3/5

迫力ある舞台の裏側を知る

日本の伝統芸能である歌舞伎の魅力を知ってもらおうと「歌舞伎講座～歌舞伎の魅力」がスカイタウンホールで開かれました。今回の講師は歌舞伎研究家の前川文子さん。歴代の市川團十郎の生涯のほか、迫力ある演出を支える舞台装置の仕組みや隈取りの種類などについて解説しました。普段客席からは見ることができない舞台の裏側を、長年歌舞伎を取材してきた自身の体験を交えて話しました。



初代市川團十郎の生涯を解説

成田市とつながろう

市では、イベント情報や緊急情報など、皆さんの役に立つさまざまな情報をSNSで配信しています。



成田市LINE



成田市広報課Facebook



成田市広報課Instagram

#なりたさんぽ

下総地区歴史散歩 3/12

高岡藩の史跡で新たな学びを



1

地域を巡りながら歴史を学ぶ公民館の人気講座「歴史散歩」。今回は「下総地区歴史散歩」が高岡を中心に行われました。参加者は、下総国高岡藩の3代目藩主・井上政敵いのうえまさあきが形成したとされる陣屋跡や一族の墓所がある妙印寺などを見学。積極的に講師へ質問したり、教わった知識を資料に書き加えたりしながら、身近にある史跡の数々に興味していました。

1「高岡陣屋之跡」の石碑で歴史を感じる2学んだことをメモしながら3説明を聞き逃さないように4当時の写真に思いをはせて



2



3



4

世界の料理を楽しむ会 3/13

本場の味を自分たちの手で

世界各国の本格的な家庭料理を学ぶ「世界の料理を楽しむ会」が中央公民館で開催されました。今回は中国出身の講師を招き、ニンジンとナツメを使った点心2品と、ニラの焼きまんじゅう作りに挑戦。参加者は慣れないナツメの種取りや焼きまんじゅうの皮作りなど、2時間半の工程を経て料理を完成させ、最後は協力して作った本場の味を楽しみました。



初めての点心作りに挑戦

※マークが付いたイベントは、Facebookでも配信しています。

手作りのおひなさま展 2/6~3/6

温かで華やかな作品が並ぶ

ひな祭りをテーマに公募した作品を展示する「手作りのおひなさま展」がスカイタウンギャラリーで行われました。会場にはちりめん生地を使ったひな人形やつるし飾りのほか、着物をリメイクした作品など約80点が展示され、色とりどりの作品が訪れた人の目を楽しませていました。



手作りの温かさを感じて

来場者の一人は「どの作品にも作者の思いがこもっていて元気をもたらえた」と話していました。

暮らしのお知らせ

市税の納付

納期限までに支払いを

市では、納期限までの税金の納付を推進しています。そのため、口座振替、コンビニ・クレジットカード・ペイジー納付、スマートフォン決済アプリの活用などの納付手段を増やし、利便性の向上に努めています。

また、納期限までに納めなかった人に対しては、督促状や催告書を送付し、納付を促しています。

納付が困難な場合は相談を

病気や失業、事業収益の減少など、やむを得ない理由で一時的に税金を納期限までに納めることが難しい場合は、必ず納期限内に納税課(☎20・1519)に相談してください。日曜開庁日も相談を受け付けています。生活状況などを聞き取った上で、徴収を猶予する制度などもあります。

納期限を過ぎると、年8・7パーセント(納期限の翌日から1カ月を経過する日までは2・4

パーセント(令和4年の場合)の延滞金が発生します。

滞納が続く場合は財産調査を行い、預貯金や給与、不動産、生命保険、自動車などの財産を差し押さえる滞納処分を執行します。

※くわしくは納税課へ。

クレジットカードでの納付

市税などで利用できます

4月から「F・REGI」(https://koukin.f-regi.com/fe/naria.city)を利用したクレジットカード納付ができるようになります。

納付できる種類と問い合わせ先

○市・県民税(普通徴収)、固定資産税・都市計画税、軽自動車税(種別割)、国民健康保険税：納税課(☎20・1519)
○後期高齢者医療保険料：保険年

金課(☎20・1547)

○介護保険料：介護保険課(☎20・1545)

次の点に注意してください

○3月30日以前に発行された納付書では利用できません

○市役所や金融機関、コンビニエンスストアなどではクレジット

カードでの納付はできません

○領収証書は発行されません。急ぎで納税証明書などが必要な場

合は、金融機関やコンビニエンスストアで納付し、領収証書の

引き換えを受けてください

○納付金額に応じて利用料の負担があります

※くわしくは市ホームページ(ht

tps://www.city.narita.chib

a.jp/kurashi/page0114_00

011.html)またはお問い合わせ

先へ。

水道・下水道

使用開始・中止は早めに連絡を

水道・下水道の使用開始・中止、名義変更、口座振替の申し込みはヴェオリア・ジェネッツ(株)成田営業所(☎22・8880)に連絡してください。

業所(☎22・8880)に連絡して

ください。

同社ホームページ(https://w

ww.jenets.jp/cs/index.cgi?are

a=06)でも使用開始・中止の申し

込みができます。

携帯電話サイト

https://www.jenets.jp/mobil

e/index.cgi?area=06

ニュータウン地区(中台・加良

部・赤坂・玉造・橋賀台・吾妻

は県営水道のため、県水お客様セ

ンター(☎0570・001245)

へ連絡してください。

※くわしくは水道部業務課(☎22

・0296)、下水道課(☎20・

1556)へ。

水道料金の納付

口座振替が便利です

水道料金の支払いには、便利な確実な口座振替をお勧めしています。利用する場合は、次のいずれかの方法で手続きしてください。

○水道料金徴収事務委託先のヴェ

オリア・ジェネッツ(株)成田営業

所(☎22・8880)へ連絡し、

送付される口座振替依頼書に必

要事項を書いて返信用封筒で送

付

○通帳、金融機関の届け出印、お

客さま番号が分かる水道料金の

領収書などを持って市内の金融

機関または郵便局へ

※くわしくは水道部業務課(☎

22・0296)へ。

春の全国交通安全運動

運転する際は注意して

4月6日(水)～15日(金)は春の全国交通安全運動期間です。交通ルールを守り、思いやりを持った運転を心掛けましょう。

重点目標は次の通りです。

○子どもをはじめとする歩行者の安全確保

○歩行者保護や飲酒運転根絶などの安全運転意識の向上

○自転車の安全確保と交通ルール順守の徹底

※くわしくは交通防犯課(☎20・1527)へ。

私立幼稚園の給食副食費

一部を助成します

9月から3月までに私立幼稚園に支払った給食費のうち、主食以外のほかなどの副食費を助成します。

対象は私立幼稚園を利用し、市から「子育てのための施設等利用給付認定」を受けている児童の保護者で、次のいずれかに当てはまる人

- 生活保護受給世帯
- 令和3年度市民税所得割額が7万7、101円未満の世帯
- 小学3年生以下の子どものうち第3子以降の子どもが私立幼稚園を利用している世帯
- ファミリーホームまたは里親に委託されている子どものいる世帯

対象となる費用は9～3月分の給食副食費

申請書配布場所は各幼稚園、保育課(市役所2階)、市ホームページ

(<https://www.city.narita.c-hiba.jp/kosodate/page141200.html>)

申請方法は4月28日(木)までに申請書、領収書などの必要書類、印鑑を持って保育課へ

※くわしくは同課(☎20・160)へ。

経営所得安定対策

水田・畑作農家の皆さんへ

市では、経営所得安定対策の申請を受け付けています。申請書は農家実行組合長・支部長を経由して送付します。

申請期限は6月30日(木)

受付場所は農政課(市役所4階)、

下総・大栄支所、成田市農協各支所、かとり農協各経済センター

※くわしくは、制度については農

林水産省ホームページ(<https://www.maff.go.jp/>)、申請書の提出については農政課(☎20・1541)へ。

消費者トラブル

18歳になったら注意して

4月から成年年齢が18歳になります。成年になると、親などの法定代理人の同意がない場合でも自分の意思で契約ができるようになりますが、未成年者取消権による契約の取り消しができなくなりま

す。若者をターゲットにしたローン

契約など、悪質商法に注意しましょう。

困ったときは次の相談窓口を利用してください。

内容と問い合わせ先

○契約や買い物での困り事…消費者ホットライン(☎1888)

○貸金業でのトラブル…日本貸金業協会貸金業相談・紛争解決センター(☎0570・0511・051)

○生活の安全についての悩み事…警察相談専用電話(☎#9110)

※くわしくは各問い合わせ先へ。

転入・転出・転居

住所が変わったら手続きを

引っ越しなどで住所が変わるときは、本人または同一世帯の人が市民課(市役所1階)、下総・大栄支所、市民課赤坂分室で手続きしてください。

代理人が届け出を行う場合は委任状が必要です。住所が変わる人の氏名、生年月日、住所異動日、新・旧住所、新・旧世帯主氏名を確認してください。

届け出に来た人の本人確認のため、運転免許証、パスポートなど

が必要です。また、住所が変わる人のマイナンバーカード、写真付き住民基本台帳カード(住基カード)なども持ってきてください。

外国籍の人は在留カード・特別永住者証明書(旧外国人登録証明書)が必要です。

なお、市民課では、毎週日曜日

も各種届け出を受け付けています。

※くわしくは同課(☎20・1525)へ。

行政改革推進計画

市民満足度の向上のために

市では「成田市第5次行政改革大綱」に基づき具体的な行政改革の取り組みを示した「成田市行政改革推進計画(令和4～6年度)」を策定しました。

この計画の実施により、市民満足度を重視した行政サービスの向上と簡素で効率的・効果的な行政経営を進めていきます。

計画は、市ホームページ(<https://www.city.narita.chiba.jp/shisei/page062000.html>)、行政資料室(市役所1階)、市立図書館で閲覧することができます。

※くわしくは行政管理局(☎20・1501)へ。

市長日誌



市長日誌は市ホームページでも公開しています

3月1日(火)～15日(火)

2日	新市場整備・輸出拠点化等調査特別委員会 建設水道常任委員会
3日	空港対策・機能強化等推進特別委員会 教育民生常任委員会
4日	経済環境常任委員会 新型コロナウイルス感染症対策本部会議
7日	総務常任委員会
8日	予算特別委員会(～10日)
12日	生涯大学院卒業証書授与式 印旛沼流域の治水対策等に係る連絡会議
15日	成田市ふれあいる一む21修了の会



卒業生へ祝辞を贈る(12日)

臨時特別給付金

住民税非課税世帯などを対象に

市では、新型コロナウイルス感染症による影響が長期化し、困難な状況に置かれている住民税非課税世帯などの生活を支援するため「住民税非課税世帯等に対する臨時特別給付金」を支給しています。申請期限を過ぎると給付金を受け取れませんので、早めに手続きしてください。

対象 次のいずれかに当てはまる世帯(世帯全員が、市町村民税均等割が課税されているほかの親族などの扶養を受けている場合を除く)

- ① 世帯全員が令和3年12月10日時点で市に住民記録があり、令和3年度市町村民税均等割が非課税の世帯
- ② ①のうち、令和3年1月2日以降に転入した人または未申告の人がいる世帯
- ③ ①②以外で、新型コロナウイルス感染症の影響により、令和3年1月以降に家計が急変し、世帯全員が市町村民税均等割が非課税である世帯と同じ水準となっている世帯

支給額(1世帯当たり) 10万円

申請方法

- ① 対象世帯に郵送された確認書を同封の返信用封筒で送付
- ② ③世帯主が市役所1階ロビーの特設窓口にある申請書に必要書類を添えて同窓口へ

申請期限

- ① 5月2日(月)(必着)
- ② ③9月30日(金)

支給方法 指定の口座に振り込み
※くわしくは成田市住民税非課税世帯等に対する臨時特別給付金コールセンター(☎0570-666415)または市ホームページ(https://www.city.narita.chiba.jp/kenko/fukushi/page0130_00042.html)へ。

ドッグランの利用登録

令和4年度の受け付けを開始

広沼街区公園(ウイング土屋内)にあるドッグランの令和4年度の利用登録を受け付けています。

登録方法 公園緑地課(市役所5階)または市ホームページ(http://www.city.narita.chiba.jp/environment/page0146_0002.html)によるオンライン

利用登録申請書兼誓約書、愛犬のカラー写真(4×3センチメートル)2枚、鑑札、狂犬病予防注射済票(申請日の1年以内)に注射したことが証明できる物)を持って同課へ

使用料 無料

※くわしくは同課(☎20-1562)へ。

幼児教育・保育の無償化

利用料の一部を支給

市では、幼稚園の預かり保育や認可外保育施設などを利用し「保育の必要性の認定」を受けている児童の保護者に対し、利用料の一部を支給しています。

対象となる利用料 1〜3月分の

利用料

請求書配布場所 保育課(市役所2階)、市ホームページ(https://www.city.narita.chiba.jp/kosodate/page0135_00008.html)

申請方法 4月28日(木)当日消印有効)までに、請求書、領収書、提供証明書などの必要書類を直接または郵送で保育課(〒286-8585 花崎町760)へ。

窓口で申請する場合は印鑑を持ってきてください

※くわしくは同課(☎20-1607)へ。

合併処理浄化槽

設置費と維持管理費を補助

合併処理浄化槽は、し尿や台所・洗濯などの生活雑排水を併せて処理する浄化槽です。市では、合併処理浄化槽を設置する費用の一部を補助しています。

今年度から、単独処理浄化槽やくみ取り便槽から合併処理浄化槽への設置替えを行う場合に加え、合併処理浄化槽の設置工事と同時に単独処理浄化槽を雨水貯留施設として再利用する場合にも、撤去工事費などの補助が受けられるようになります。

補助を受けるには条件がありますので、必ず着工前に相談してください。

また、毎年の維持管理に係る費用への補助もあります。

※騒音地域は特例により補助金の限度額が異なります。くわしくは環境衛生課(☎20-1531)へ。

成田空港の更なる機能強化

内窓設置工事で騒音対策を

市では、成田空港の更なる機能強化に伴う夜間の騒音対策として、寝室への内窓設置工事の申請を受け付けています。

また、内窓設置工事の対象ではない場合は、追加で工事ができます。原則として自己負担はありません。

内窓効果体験住宅の見学

成田国際空港(株)では、内窓の防音効果が体験できる住宅(西大須賀1775-1)を設けています。見学を希望する人は、同社(☎0570-000-955)へ申し込んでください。

防音工事の申請

市では、内窓設置工事のほか、騒防法第一種区域や、その外側の隣接区域で受けられる防音工事の申請を受け付けています。

※防音工事には対象区域などの要件があります。くわしくは空港対策課(☎20-1521)へ。

困りごと・悩みごと相談室

一人で悩んでいないで相談してみませんか？

相談は無料で秘密は厳守されます。この機会に日頃感じている疑問や悩みを解消してみたいはかがですか。

心の健康、応援します

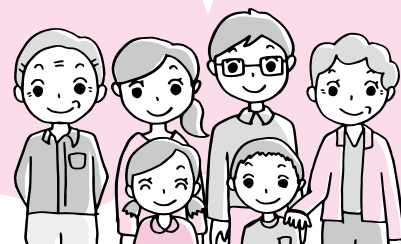

新型コロナウイルス感染症の拡大防止のため、中止・変更となる場合があります。開催状況などについては各問い合わせ先へ。

※期日中の12:00~13:00は相談を実施していません。

4月の相談日

相談名	期日	時間	場所	問い合わせ先
市民生活相談(離婚・相続・相隣関係・金銭貸借など)	月・金曜日	9:00~16:00	市役所2階市民相談室 ※各相談の受け付けは、終了時間の30分前まで(午前の受け付けは11時30分まで)。予約制の相談は、予約の時間までに来てください。	市民協働課 ☎20-1507
弁護士法律相談(予約制)	水曜日	13:00~16:00		※法人からの相談は受けません。相談内容によってはお断りする場合があります。
女性のための相談(DV含む・予約制)	木曜日	10:00~16:00		弁護士法律相談(同年度中に相談は2回まで)の5月分の予約は、4月27日(火)午前8時30分から受け付けます。
税務相談	19日(火)	10:00~15:00		
不動産相談	19日(火)	10:00~12:00		
もめごと・なやみごと・苦情相談(人権・行政相談)	26日(火)	10:00~15:00		
市民よろず相談	16日(出)	13:00~16:00	保健福祉館	市民よろず相談室 興野さん ☎047-402-2795
司法書士による電話相談	月・水・土曜日	月・水曜日14:00~17:00 土曜日10:00~15:00	電話相談のみ (☎0120-971-438)	千葉司法書士会 ☎043-246-2666
司法書士法律相談	20日(水)	18:00~20:00	保健福祉館	千葉司法書士会佐倉支部 白井さん ☎043-488-4633
法務局登記手続案内(相続・抵当権抹消など、予約制)	月~金曜日	9:00~16:00	電話案内のみ	法務局成田出張所 ☎23-2313
住宅無料耐震相談(予約制)	11日(月)	9:00~16:00	市役所5階501会議室	建築住宅課 ☎20-1564
子育て中の人の職業相談	月~金曜日	8:30~17:00	市役所2階マザーズコーナー	ハローワーク成田マザーズコーナー ☎20-0567
消費生活相談	月~金曜日	9:30~16:30	市役所2階消費生活センター	消費生活センター ☎23-1161
事業承継に関する相談(予約制)	20日(水)	10:00~16:00	商工会館2階相談室	商工会議所 ☎22-2101
商工業者よろず支援拠点サテライト相談(予約制)	21日(木)	10:00~16:00	商工会館2階相談室	商工会議所 ☎22-2101
若者の就労相談(予約制)	月~金曜日	10:00~17:00	勤労会館	ちば北総地域若者サポートステーション ☎24-7880
社労士による年金相談	6日(水)・20日(水)	10:00~15:00	市役所1階相談室	保険年金課 ☎20-1547
障がい者相談	月~土曜日	9:00~18:00	保健福祉館	ほっとすまいるセンター ☎27-1106
心配ごと相談	木曜日	13:00~16:00	保健福祉館	成田市社会福祉協議会 ☎27-7755
アルコール依存相談	7日(木)	9:00~12:00	保健福祉館	成田市社会福祉協議会 ☎27-7755
くらしと就労相談	月~金曜日	8:30~17:15	商工会館1階	暮らしサポート成田 ☎20-3399
家庭児童相談	月~金曜日	9:00~16:00	市役所2階家庭児童相談室	子育て支援課 ☎20-1538
就学相談(予約制)	月~金曜日	9:00~17:00	教育センター	教育センター ☎20-2922
教育相談(予約制)	火曜日	9:00~16:00	教育センター	教育センター ☎20-2922
不登校相談	月~金曜日	9:00~17:00	ふれあいる一む21	ふれあいる一む21 ☎20-1414
学校教育全般・いじめ相談	月~金曜日	9:00~17:00	教育指導課(市役所5階)	教育指導課 ☎20-1582
スクールソーシャルワーカーへの相談	月・火・木・金曜日	9:00~17:00	教育指導課(市役所5階)	教育指導課 ☎20-1582
教育相談(家庭教育・青少年教育)	月~金曜日	9:00~17:00	教育センター	教育相談室 ☎22-5100
農地・農政相談(予約制)	6日(水)	8:30~11:30	下総支所	農政課 ☎20-1542
		13:30~16:30	大栄支所	

暮らしの安全知っ得情報

防災行政無線・なりたメール配信サービスの活用を

地震や大雨などの際に発表される警報など、防災に関する情報は市内149カ所に設置されている防災行政無線や、なりたメール配信サービスでお知らせしています。災害時の情報収集手段として活用してください。

防災行政無線

市では、いち早く防災情報を伝えるため、防災行政無線の放送を行っています。防災行政無線は、強風や雨などの気象条件や気密性が増した住宅の増加により、聞き取りにくくなる場合

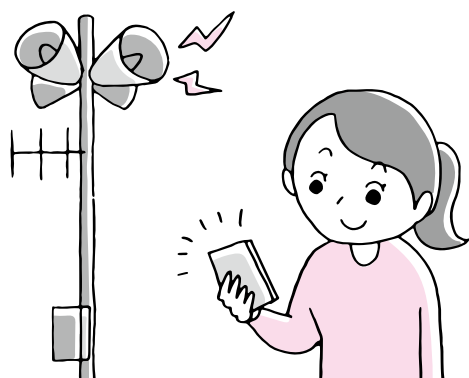

があります。聞き逃したときなどは防災行政無線テレホンサービス(☎0120-38-3898)や、市ホームページ(<https://www.city.narita.chiba.jp/anshin/index0329.html>)、防災情報ツイッター(https://twitter.com/bousai_narita)で確認できます。



市ホームページ



防災情報
ツイッター

なりたメール配信サービス

防災に関する情報などを多言語でパソコンやスマートフォンなどに配信しています。外出している場合などでも屋外の防災行政無線の放送内容を受け取ることができます。配信を希望する場合は事前登録をしてください。登録は無料です。

配信内容(選択可) = 防災情報、大気に関する情報、消防情報、防犯・安全情報、防災行政無線情報

対応言語 = 日本語、英語、中国語(繁体字・簡体字)、韓国語、スペイン語、ポルトガル語、タガログ語、タイ語

登録方法 = 右のQRコードを読み取るか、登録用アドレス(t-narita@sg-p.jp)に空メールを送信して登録する



なりたメール
配信サービス

※くわしくは危機管理課(☎20-1523)へ。登録方法については、祝日を除く月～金曜日の午前9時～午後5時30分に受託会社バイザー(☎0570-055-783)へ。

消費生活相談Q&A

ワンクリック詐欺に注意

Q スマートフォンで無料動画を見ようとしたところ「20歳以上ですか?」という質問が出てきたので「はい」のボタンを押すと「登録が完了しました。利用料金13万8,000円をお支払いください」と表示されました。連絡先の電話番号が表示されていたので電話すると、名前や住所を聞かれた後「2日以内に料金を支払え」と言われたので怖くなり、すぐに電話を切りました。料金を支払わなければいけないのでしょうか。

A インターネット上での電子契約の場合、誤入力などが考えられるため、申し込みの最終画面で内容の確認や訂正ができるようにした上で、利用者が承諾した場合に契約が成立するというルールがあります。今回の場合は年齢を答えただけであり、ワンクリックで表示された請求画面は、契約の意思確認をしていないため、契約が成立していない可能性が高いです。有料サイトに登録したと思わせて不当に請求する相手は無視することが一番です。業者にはメールや電話で連絡は取らず、個人情報教えないようにしましょう。

なお、今回の場合は画面上や電話で繰り返し請求される可能性があります。無視し続けてください。ただし、裁判所から「特別送達」が届いた場合は、放置すると欠席裁判となり、請求がそのまま認められてしまいますので、2週間以内に裁判所に異議申し立てをする必要があります。

不安に思ったりトラブルになったりした場合は消費生活センターに相談してください。

※くわしくは同センター(☎23-1161)へ。



国民健康保険

加入・脱退の手続きを忘れずに

職場の健康保険から脱退したときは、間を空けずにほかの健康保険などに加入できる場合を除き、国民健康保険(国保)への加入の届け出が必要です。これは、全ての国民が何らかの医療保険に加入する制度(国民皆保険)だからです。

また、国保に加入している人が就職などでほかの健康保険に

加入した場合は、国保脱退の届け出が必要です。加入と同様に、脱退の手続きも忘れないようにしましょう。

マイナンバーカードを保険証として利用できません

専用のカードリーダーを設置している医療機関・薬局などで、マイナンバーカードを保険証として利用できるようになりました。利用するには申し込みが必要です。申し込み方法などの詳細については、マイナポータル特設ページ(https://myna.go.jp/html/hokenshoriyou_top.html)で確認してください。

14日以内に届け出を

下記の事由があったときは、窓口に来る人の本人確認ができる物(運転免許証・パスポート・写真付きの住民基本台帳カードなど)と、マイナンバーが確認できる物(マイナンバーカード・マイナンバーの通知カード・マイナンバーが記載された住民票の写しなど)のほか、届け出に必要な物を持って届け出てください。住民票上で別世帯の人が手続きをする場合は委任状が必要です。また、外国籍の人は、在留カードとパスポートも必要です。

	事由	届け出に必要な物
国保に加入	ほかの市区町村から転入してきたとき	前年の所得が分かる物
	ほかの健康保険をやめたとき	ほかの健康保険をやめた証明書
	子どもが生まれたとき	—
	生活保護を受けなくなったとき	保護廃止決定通知書、生活保護受給証明書
国保を脱退	ほかの市区町村へ転出するとき	保険証
	ほかの健康保険に加入したとき	新たに加入した保険証、国保の保険証
	死亡したとき*	保険証
	生活保護を受けるようになったとき	保険証、保護開始決定通知書、生活保護受給証明書
そのほか	住所、世帯主、氏名が変わったとき	保険証
	世帯が分離、または合併したとき	保険証

* 葬祭費の申請の際は、保険証、葬祭を行ったことが分かる物(会葬礼状や葬儀の領収書など)、喪主の通帳、本人確認ができる物、マイナンバーが確認できる物が必要です。また、世帯主が亡くなった場合で、国民健康保険税の還付が発生する場合などは、別途手続きがあります

※くわしくは保険年金課(☎20-1526)へ。

国民年金

4月から保険料が変わります

国民年金の保険料が4月から1万6,590円に変わります。

4月上旬に納付書を日本年金機構から郵送します。現金払いでの前納を希望する人は、5月2日(月)までに金融機関やコンビニエンスストアで納めてください。

4月中旬を過ぎても納付書が届かない場合や2年前納を希望する場合は、佐原年金事務所(☎0478-54-1442)へ連絡してください。

学生納付特例制度

学生で本人の所得が一定額以下の場合、国民年金保険料の納付が猶予される「学生納付特例制度」があります。

承認を受けた期間は、老齢基礎年金を受け取るために必要な

期間に算入されますが、年金額には反映されません。受け取る年金額を補うため、10年以内であれば猶予を受けた期間の保険料を納めることができます(追納)。

申請する場合は、年金手帳(持っている人)、学生証の写し(有効期限が裏面に記載されている場合は裏面の写しも)、窓口に来る人の本人確認ができる物を持って、保険年金課(市役所1階)または下総・大栄支所で手続きしてください。

すでに学生納付特例を受けている人は、日本年金機構から申請書(はがき)が届きます。学校などの変更がない場合は、必要事項を書いて返送してください。

また、特例制度を利用するための申請は、毎年必要ですので注意してください。

※くわしくは保険年金課(☎20-1547)へ。

ALL FOR CHIBA

千葉ロッテマリーンズ公式戦

プロ野球の千葉ロッテマリーンズの公式戦(内野指定席)に無料で招待します。

日時=5月17日(火)~19日(水) 午後6時から

会場=ZOZOマリンスタジアム(千葉市)

対戦相手=東北楽天ゴールデンイーグルス

対象=市内在住・在勤・在学の人

定員=各100組200人(抽選)

申込方法=4月1日(金)午前10時~17日(日)午後10時に申し込み専用ホームページ(<https://m-ticket-rsv.marines.co.jp/fscity>)から申し込む。当選結果は4月下旬にEメールで通知します



※くわしくはマリーンズインフォメーションセンター(☎03-5682-6341)へ。

サッカーで汗を流そう

ナイターシニアリーグ

日時=6月4日、7月2日、10月8日、11月5日、12月3日の土曜日 午後7時~9時

会場=中台運動公園球技場

内容=8人制でリーグ戦を行う

対象=令和5年3月31日時点で55歳以上の男性

参加費(1回当たり)=500円(施設使用料など)

※申し込みは各開催日の前日までに市サッカー協会事務局・濱田さん(☎090-8599-6918)へ。



催し物

くみ上げられた名水で

不動の大井戸茶会

名水で入れたお茶で一服しませんか。

日時=4月10日(日)・16日(土)・17日(日)・23日(土)・24日(日)・29日(金・祝) 午前10時~午後3時

会場=成田生涯学習市民ギャラリー(なごみの米屋總本店2階)

※くわしくは成田市観光協会(☎22-2102)へ。

汽笛を鳴らして出発進行

栗山公園のミニSL

市役所前の栗山公園でミニSLを次の日程で運行します。また、蒸気機関車D51の見学会も行います。

9月までの運行日=4月24日、5月22日、6月26日、7月24日、8月28日、9月25日の日曜日(雨天中止)

運行時間=午前10時~正午、午後1時~3時(7・8月は午前9時~正午のみ)

※乗車は無料です。公園には駐車場がないため、来場するときは公共交通機関を利用してください。くわしくは公園緑地課(☎20-1562)へ。

迫力ある演奏の数々

成田太鼓祭

日時=4月16日(土)・17日(日) 午前10時~午後7時(17日は午後5時まで)

会場=成田山新勝寺・表参道

主な内容

- 千願華太鼓…両日とも午前10時から新勝寺大本堂前で。出演者全員による大迫力の演奏
- 参道ステージ…両日とも午前10時30分から表参道の各特設ステージで。太鼓チームが趣向を凝らしたパフォーマンスを披露
- 成田山千年夜舞台…16日午後5時から新勝寺大本堂前特設ステージで。かがり火に照らされた幽玄な雰囲気の中での演奏
- 千鼓万礼パレード…17日午後3時から表参道で。太鼓チームと伝統芸能チームによるにぎやかなパレード
- 千灯路…16日夕方から表参道で。たくさんの淡い光が夕暮れの表参道を優しく照らす

交通規制

時間=午前9時45分~午後8時(17日は午後5時30分まで)

区間=JR成田駅前~成田山門前(鍋店角)

※くわしくは成田太鼓祭実行委員会事務局(☎24-3232)へ。

スマートフォンで読む「広報なりた」

専用アプリを無料でダウンロードできます。



マチイロ



図書館

今月の休館日=4日(月)・11日(月)・18日(月)・25日(月)・28日(木)(館内整理日)

※29日(金・祝)は本館・公津の杜分館・三里塚コミュニティセンター図書室のみ開館します(午前9時30分~午後5時)。

本館・公津の杜分館は火~金曜日は午前9時30分~午後7時(2階は午後5時15分まで)、土・日曜日は午後5時まで開館しています。

映画会

会場=市立図書館本館

○4月17日(日)「世界の果ての通学路」

2012年・フランス・吹替

※上映は午後2時から(午後1時から先着順で整理券を配布)、定員は46人、入場は無料です。くわしくは市立図書館(☎27-2000)へ。

航空機騒音測定結果

令和4年2月分(単位:デシベル)

測定局	Lden	測定局	Lden	測定局	Lden
竜台	51.1	磯部	55.1	猿山	49.3
北羽鳥	53.5	水掛	54.8	滑川	54.3
北羽鳥北部	53.0	荒海	57.4	新川	54.2
長沼	53.7	荒海橋本	58.2	西大須賀	56.2
押畑	48.0	飯岡	56.1	四谷	55.9
下金山	49.0	久住小	55.2	高倉	58.9
馬場	—	芦田(NAA)	53.7	幡谷	55.3
遠山小	56.1	芦田	58.3	内宿	53.9
本三里塚	57.3	大生	56.7	土室(県)	61.5
三里塚小	57.6	赤荻	56.4	土室(NAA)	55.7
御料牧場記念館	54.5	西和泉	—	成毛	55.9
		東和泉	55.7	大室	57.4
三里塚グラウンド	60.7	野毛平	56.9	大室(NAA)	57.4
		野毛平	56.9	新田(NAA)	49.0
本城	55.3	工業団地	56.9	新田	53.0
南三里塚	56.5	堀之内	54.2		

色文字は、騒防法第一種区域(基準値:Lden62デシベル以上)に設置された測定局を示します。

※航空機騒音評価指標のLdenは、時間帯補正等価騒音レベルのことで、航空機騒音をエネルギーとして加算し、夕方や夜間の値には重み付けを行います。この数値は速報値です。旧指標であるWECPNLの速報値は、市ホームページ(<https://www.city.narita.chiba.jp/environment/page096100.html>)に掲載しています。なお、馬場測定局及び西和泉測定局は工事に伴い欠測となっています。くわしくは空港対策課(☎20-1521)へ。



えほんとおそぼう

図書館のおはなし会

参加費=無料

0・1歳のおはなしかい

日時=4月15日(金) 午前11時~11時30分

会場=市立図書館本館

内容=絵本の読み聞かせ、わらべうたの紹介

対象=市内在住の0・1歳児と保護者

定員=5組(初めての人を優先に先着順)

持ち物=薄手のハンカチ

申込方法=市立図書館(☎27-2000)へ。同館ホームページ(<https://www.library.city.narita.lg.jp>)からも申し込みます

土曜日のおはなしかい

日時=毎週土曜日 午前11時~11時30分

会場=市立図書館本館

内容=絵本の読み聞かせ(第3土曜日は昔話などの語り)

対象と定員=4歳~小学生(第3土曜日は5歳~小学生)・各6人(先着順)

杜のおはなしかい

日時=第2・4火曜日 午後3時~3時30分

集合場所=市立図書館公津の杜分館

内容=絵本の読み聞かせ

対象=1人で聞ける子ども~小学生

定員=各12人(先着順)

※土曜日のおはなしかいと杜のおはなしかいへの参加を希望する人は当日直接会場へ。くわしくは、0・1歳のおはなしかいと土曜日のおはなしかいについては市立図書館本館(☎27-2000)、杜のおはなしかいについては市立図書館公津の杜分館(☎27-7100)へ。



お母さんと一緒に

新しい趣味が見つかるかも

シニア教養講座

教室名と日時

①色えんぴつ画...5~3月の第1・3火曜日(全15回) 午前9時30分~11時30分

②絵手紙...5~3月の第1・3火曜日(全15回) 午後1時30分~3時30分

③ペン習字...5~3月の第2・4火曜日(全18回) 午後1時30分~3時30分

④茶道...5~3月の第1・3金曜日(全16回) 午後1時~4時

⑤ゆる体操...5~12月の第2・4木曜日(全14回) 午前10時~11時30分

⑥短歌...5~10月の第3木曜日(全5回) 午後1時30分~3時30分

⑦ピラティス...6~9月の第2・4月曜日(全7回) 午後1時30分~2時30分

会場=赤坂ふれあいセンター、男女共同参画センター

対象=市内在住の60歳以上の人

定員=①②③⑥15人、④12人、⑤⑦30人(応募者多数は初めての人を優先に抽選)

参加費=無料(教材費は実費)

申込方法=4月15日(金)(必着)までに往復はがきに住所・氏名・年齢・電話番号・教室名を書いて赤坂ふれあいセンター(〒286-0017 赤坂2-1-14 ボンベルタ成田アネックス館B棟2階)へ
※往復はがき1枚につき1人1講座まで申し込みます。返信用の宛名も記載してください。くわしくは同センター(☎26-0236)へ。

子どもから高齢者まで楽しめる

うなバレー市民大会

うなりくんが描かれたビニールボールを使ったミニバレーです。子どもから高齢者まで楽しめるので、気軽に参加してみませんか。

日時=5月7日(土) 午前9時~正午

会場=市体育館

チーム編成=5~8人(男女混合)

対象=市内在住・在勤・在学の人

参加費(1人当たり)=100円(保険料)

※個人でも参加できます。申し込みは4月22日(金)までに市スポーツ推進委員連絡協議会事務局(スポーツ振興課・☎20-1584)へ。

最後の大会で思い出づくりを

成田エアポートツーデーマーチ

期日とコース(雨天決行)

○5月14日(土)・・・成田空港コース(10・20・30km)、芝山里山コース(10・20km)

○5月15日(日)・・・成田義民コース(7・10・20km)

参加費=小学生以下無料、中学生200円、高校生500円、一般1,500円(成田市・芝山町在住の人は1,000円。当日参加の人は2,000円)

申込方法=4月13日(水)までに観光プロモーション課(市役所4階)、成田観光館、成田市観光案内所、各公民館などにある申込用紙に必要事項を書いて郵便局で参加費を振り込む(手数料は実費)。成田エアポートツーデーマーチ申し込み専用ダイヤル(☎0570-039-846)またはホームページ(<http://i.spoen.net/85985>)からも4月22日(金)まで申し込みます。当日参加も受け付けます



またはホームページ(<http://i.spoen.net/85985>)からも4月22日(金)まで申し込みます。当日参加も受け付けます

※小学生以下は保護者同伴で参加してください。くわしくは成田エアポートツーデーマーチエントリー事務局(☎0120-711-951)または同公式ホームページ(<https://www.narita2day.com>)へ。

歌が好きな子集まれ

杜の少年少女合唱団

子どもたちが合唱団を結成し、専門家の指導を受けながら、歌う楽しさを感じたり、友達の輪を広げたりします。

また、4月16日(土)と5月7日(土)の午前10時~正午に体験会を開催しますので、気軽に参加してみませんか。

日時=毎月第1・3土曜日 午前10時~正午(全24回。6月4日(土)の初回は保護者同伴のガイダンスあり)

会場=もりんぴあこづつ

対象=市内・近隣市町在住の8~17歳の人

持ち物=筆記用具、飲み物

参加費=年間1万2,000円(教材費など)

※申し込みは同館(☎27-5252、第4月曜日は休館)へ。

市役所ロビーで演奏を

グランドピアノの一般開放

日時=5月6日(金)・12日(木)・16日(月)・24日(火)、6月9日(木)・13日(月)・24日(金)・29日(水) 正午～午後1時

会場=市役所1階ロビー

対象=市内在住・在勤・在学の人

定員と参加費=各1組(先着順)・無料

※申し込みは各開催日の前月の1日から文化国際課(☎20-1534)へ。

保育の仕事に携わる

子育て支援員研修

保育施設などで働くことを目指す人を対象に研修を開催します。

修了者には全国の保育施設などで子育て支援員として働くことができる修了証書を交付します。

科目と期日

○基本研修…5月9日(月)・16日(月)・23日(月)(全3回)

○共通科目…5月28日(土)・30日(月)、6月4日(土)・6日(月)・11日(土)、7月25日(月)(全6回。このほかに心肺蘇生法講習1回あり)

○選択科目…①②のいずれかを選択(両方も可)

①保育従事者…6月27日(月)、7月4日(月)(このほかに2日間の保育実習あり)

②ファミリー・サポート・センター協会員…6月13日(月)・20日(月)

時間=午前9時20分～午後1時10分

会場=成田国際福祉専門学校(郷部)、市内保育園

内容=乳幼児の食事と栄養、子どもの発達などを講義や実習を通して学ぶ

対象=市内在住・在勤・在学の20歳以上で、基本研修・共通科目・選択科目の全日程に参加できる人

定員=15人(応募者多数は抽選。団体で申し込み場合は1事業者当たり5人まで)

参加費=3,000円(テキスト代など)

申込方法=4月18日(月)までに子育て支援課(市役所2階)または市ホームページ(<https://www.city.narita.chiba.jp/kosodate/page139100.html>)にある申込用紙に必要事項を書いて同課へ

※くわしくは同課(☎20-1538)へ。

子ども館を見学しよう

ようこそ1年生!

遊びや学びの場として利用できる子ども館の見学と簡単な工作を行います。

日時=4月24日(日) 午前10時～11時30分

会場=子ども館

対象=小学1年生

定員=16人(応募者多数は抽選)

参加費=無料

申込方法=4月16日(土)までにEメールで住所・氏名・電話番号・学校名・学年を子ども館(Eメールkodomokan-event@roukyou.gr.jp)へ。4月16日午前10時～午後6時は電話(☎20-6300)からも申し込みます

※くわしくは同館(月曜日、第3日曜日は休館)へ。

覚えたことを自宅でも

生け花体験教室

日時=5月7日(土) 午前10時～11時30分

会場=もりんぴあこうづ

対象=18歳以上の人

内容=季節の花を使って生け花の基礎を学ぶ

定員=8人(先着順)

参加費=700円(材料費・保険料)

持ち物=花ばさみ、雑巾、レジャーシート、飲み物、筆記用具、持ち帰り用の袋

※申し込みは4月4日(月)から、もりんぴあこうづ(☎27-5252、第4日曜日は休館)へ。

新緑に包まれながら

ノルディック・ウォーク体験

日時=5月13日(金)・20日(金)・27日(金)(全3回) 午前9時30分～11時30分

会場=三里塚コミュニティセンター

内容=専用のポールを使って足腰への負担が少ない歩行運動を行う

対象=18歳以上の人

定員=10人(先着順)

参加費=1,000円(保険料など。ポールの貸し出しは1回当たり200円)

持ち物=動きやすい服装、歩きやすい靴、タオル、飲み物、ポール(貸し出しあり)

※申し込みは4月5日(火)から三里塚コミュニティセンター(☎40-4880、月曜日は休館)へ。

掘り出し物を見つけよう

リサイクル製品の販売

販売されている製品は丁寧に修理されていますので活用してみませんか。

日時=4月14日(木)～17日(日) 午前9時～午後4時

会場=リサイクルプラザ

リサイクル製品=自転車、家具類

価格(1点当たり)=5,000円以内

対象=市内在住で品物を持ち帰ることができる人(希望者には建物1階までの運送を有料で行います)

申込方法=運転免許証などの本人確認ができる物を持って、リサイクルプラザにある申込用紙を提出

抽選日=4月19日(火)(当選者にはがきで通知)

※マスクを着用していない人は入場できません。混雑の状況によっては入場を制限する場合があります。申し込みのなかった品物は19日の午後1時から即売します。くわしくはリサイクルプラザ(☎36-1000)へ。

1年かけてじっくり上達

初心者ソフトテニス教室

日時=4月2日・23日、5月21日、6月4日・11日・25日、7月2日・23日、8月13日・27日、9月3日・10日、10月1日・22日、11月19日、12月10日・17日・24日、1月14日・28日、2月4日・25日、3月11日・25日の土曜日(全24回) 午前9時～11時30分(午前8時時点で雨天の場合は中止)

会場=中台運動公園テニスコート

対象=小学4～6年生の初心者

参加費=300円(保険料など)

持ち物=運動靴、ラケット(貸し出しあり)

申込方法=Eメールで住所・氏名・電話番号・学校名・学年を市ソフトテニス連盟事務局(Eメールnrt.softtennis@gmail.com)へ

※くわしくは同事務局・^{あそび}麻生さん(☎090-4223-5530)へ。

広報なりた

PDF版・電子ブック版

市ホームページで閲覧できます。

URL <https://www.city.narita.chiba.jp>

伝言板

MessageBoard



募

集

大栄幼稚園で働きませんか

預かり保育従事者

応募資格＝幼稚園教諭免許または保育士の資格を持つ人(学生不可)

募集人員＝1人

業務内容＝預かり保育中の園児の保育

勤務期間＝5月1日～3月31日

勤務日時＝週3～5日(土・日曜日、祝日を除く) 午前11時～午後5時15分(幼稚園の長期休業期間は午前9時からシフト制)

勤務場所＝大栄幼稚園

時給＝1,270円～1,320円(金額は職務経験年数に応じて決定。勤務時間に応じ社会・雇用保険加入と期末手当あり)

応募方法＝4月15日(金)(必着)までに写真を貼った履歴書を直接または郵送で保育課(市役所2階 〒286-8585 花崎町760)へ。後日、面接日を通じします

※くわしくは保育課(☎20-1607)へ。

収穫の喜びを味わえる

親子体験農業教室

自分の畑を持ち、植え付けから収穫までを1年間を通して体験します。また、6・9・11・3月には市内の畑や農園でナシやイチゴ狩りなどを行います。家族と一緒に自然との触れ合いを楽しみませんか。

対象＝市内在住の小学生とその家族

定員＝12家族(応募者多数は初めての家族を優先に抽選)

参加費(1家族当たり)＝年間1万円

申込方法＝4月15日(金)(必着)までに、はがきまたはEメールで住所、参加者全員の氏名・年齢、電話番号を農政課(〒286-8585 花崎町760 Eメールnosei@city.narita.chiba.jp)へ

※くわしくは同課(☎20-1542)へ。

楽しく学ぼう

伝統文化親子体験教室

会場＝中央公民館

茶道教室

日時＝5月15日、7月17日、8月7日・28日、9月18日、11月20日、12月18日、1月15日の日曜日(全8回) 午前9時30分～正午

対象＝5歳～中学生

定員＝20人(先着順)

参加費(1回当たり)＝500円(茶菓子代)

申込先＝瀧澤さん(☎26-0216)

日本舞踊教室

日時＝6月5日・19日、7月10日、8月7日、9月11日、10月16日、11月13日、12月18日、1月15日の日曜日(全9回) 午後1時～3時

対象＝5歳～高校生

定員＝15人(先着順)

参加費＝無料

申込先＝椿さん(☎28-2058)

書道教室

日時＝6月11日、7月2日、8月27日、9月10日、10月8日、11月12日・26日、12月10日の土曜日(全8回) 午後1時～3時

対象＝小学1～3年生

定員＝40人(先着順)

参加費＝無料

申込先＝吉田さん(☎22-2539)

※くわしくは各申込先へ。

力を合わせて挑む

春季バドミントン大会

日時＝4月24日(日) 午前9時から

会場＝市体育館

競技方法＝男女別ダブルス

対象＝中学生以上

定員＝150組(先着順)

参加費(1組当たり)＝2,000円(シャトル代など)

申込方法＝4月15日(金)までにEメールで住所・ペアの氏名(ふりがな)・電話番号・所属チーム名・参加ランク(分かる人のみ)を市バドミントン協会事務局・藤野さん(Eメールnrt-badkyo@cpost.plala.or.jp)へ

※くわしくは市スポーツ協会事務局(☎33-3811)へ。

一緒に働きませんか

児童ホーム支援員

応募資格＝18歳以上で業務に意欲的に取り組める人

募集人員＝3人程度

業務内容＝留守家庭児童(小学生)の育成支援

勤務期間＝5月1日～3月31日

勤務日時＝月～土曜日(祝日を除く) 午後1時30分～7時のシフト制(土曜日、小学校の長期休業期間は午前7時30分から)

勤務場所＝市内児童ホーム

時給＝放課後児童支援員の資格あり1,170円～1,220円、資格なし1,140円～1,180円(金額は職務経験年数に応じて決定。勤務時間に応じ社会・雇用保険加入と期末手当あり)

応募方法＝4月15日(金)(必着)までに写真を貼った履歴書を直接または郵送で保育課(市役所2階 〒286-8585 花崎町760)へ。後日、面接日を通じします

※くわしくは同課(☎20-1607)へ。

心肺蘇生法を学ぼう

救命講習会

内容＝心肺蘇生法やAEDの操作方法などを学ぶ

対象＝市内在住・在勤・在学の中中学生以上

参加費＝無料

普通救命講習会

期日と会場・申込先

○5月15日(日)・成田消防署(☎20-1594)

○5月22日(日)・赤坂消防署(☎26-3210)

○6月19日(日)・三里塚消防署(☎35-1007)

時間＝午前9時～正午

定員＝各10人(先着順)

申込方法＝各開催日の前月の1日から1週間前までに各申込先へ

上級救命講習会

日時＝6月25日(土) 午前9時～午後5時

会場＝市役所6階大会議室

定員＝30人(先着順)

申込方法＝5月9日(月)午前9時から警防課(☎20-1592)へ

※くわしくは各申込先へ。

保健インフォメーション

このコーナーの会場は保健福祉館です。問い合わせは健康増進課(☎27-1111)へ。電話やFAX(27-1114)で健康に関する相談なども受け付けています。相談は医師などの都合により日程を変更する場合があります。

▼一般健康相談	期日	受付時間	相談を受ける人
歯の健康相談	4月 6日(水)	午後1時30分～2時30分	歯科医師・歯科衛生士
こころの健康相談(予約制) (治療中の人を除く)	4月 8日(金)	午後1時15分～2時30分	精神科医師・保健師
	4月15日(金)	午後1時15分～3時	カウンセラー・保健師
▼乳幼児健診・相談	期日	受付時間	対象
赤ちゃん相談・4カ月	4月26日(火)	午前9時～午後2時	令和3年12月生まれ
赤ちゃん相談・10カ月	4月27日(水)		令和3年6月生まれ
1歳6カ月児健診	4月 7日(木)	午前9時～午後2時30分	令和2年9月生まれ
2歳児歯科健診	4月14日(木)		令和元年9月生まれ
3歳児健診	4月28日(木)		平成30年10月生まれ
離乳食相談	4月21日(水)	午前9時10分～午後2時	生後4～18カ月の乳幼児

※乳幼児健診・相談は全て予約制です。申し込みは健康増進課へ。

- **母親学級(予約制)**
- 内容＝妊娠・出産に関する話や個別相談など
- 対象＝初めて妊娠した人
- **パパママクラス(予約制)**
- 内容＝赤ちゃん人形を使った育児体験と沐浴講座
- 対象＝初めて赤ちゃんが生まれる夫婦やその家族

※日時などくわしくは健康増進課へ。

- **こんにちは赤ちゃん事業**
- 内容＝助産師や保健師などによる家庭訪問
- 対象＝生後4カ月までの乳児
- ※赤ちゃんお誕生連絡票(母子健康手帳別冊内)を健康増進課へ提出してください。



献血にご協力ください

【イオンモール成田】
4月1日(金)～3日(日)・24日(日)・29日(金・祝)・30日(土) 午前10時～11時45分、午後1時～4時30分

【コアエルム成田店】
4月16日(土) 午前10時～11時45分、午後1時～4時

【成田市役所】
4月21日(水)・22日(金) 午前10時～11時45分、午後1時～4時

※国内で承認されている新型コロナウイルスワクチンを接種した人は、接種後48時間以上経過している場合に献血ができます。また、日程は変更になる場合があります。くわしくは千葉県赤十字血液センター千葉港事業所推進課(☎043-241-8332)へ。

こども急病電話相談

☎ #8000

ダイヤル回線からは☎043-242-9939、午後7時～翌午前6時・年中無休

成田市 医療相談ほっとライン

専門の医療スタッフが、24時間年中無休、無料で相談に応じます。

☎ 0120-24-1130

日曜祝日診療機関

都合により休診する場合があります。来診前に電話で問い合わせてください。

成田病院(午前中・押畑・☎22-1500)
藤倉クリニック(午前中・幸町・☎22-1158)
聖マリア記念病院(取香・☎32-0711)
ひらの内科(日曜日の午前中・ウイング土屋・☎23-8070)
なのはなクリニック(日曜日の午前中・吉岡・☎49-0533)

急病診療所 ☎27-1116

赤坂1-3-1(保健福祉館敷地内)

受付日時	診療科目
毎日(休診日なし)	内科
午後7時～10時45分	小児科
日曜日、祝日、振替休日、8月13日～15日、12月29日～1月3日	内科
午前10時～午後4時45分	小児科
	外科
祝日(日曜日を除く)、振替休日、8月13日～15日、12月29日～1月3日	歯科
午前10時～午後4時45分	

※症状や年齢によって対応が難しい場合があります。電話は受付時間の15分前から受け付けていますので、事前に連絡してください。

みんなおいでよ! なかよしひろば

各なかよしひろばは、新型コロナウイルス感染症の拡大防止対策のため、予約制で運営しています(各施設の休館日を除く)。絵本の読み聞かせや身体測定、子育てに関する相談などは随時行っています。また、各種イベントも実施しています。くわしくは各問い合わせ先へ。

施設名	行事名	期日	時間
子ども館(なかよしひろば) ☎20-6300	誕生日手形・身体測定	毎日	午前9時～10時30分、午前10時50分～午後0時20分、午後1時10分～2時40分、午後3時～4時30分
	赤ちゃんの時間	4月13日(水)	午後1時10分～2時40分
	1才の時間	4月21日(水)	午後1時10分～2時40分
	こいのぼり製作(なくなり次第終了)	4月26日(火)～28日(木)	午前9時～10時30分、午前10時50分～午後0時20分、午後1時10分～2時40分、午後3時～4時30分
三里塚コミュニティセンター(三里塚なかよしひろば) ☎37-3922	1歳タイム	4月7日(木)	午前10時50分～午後0時20分
	キッズタイム	4月20日(水)	
	赤ちゃんタイム	4月12日(火)～生後6カ月程度まで 14日(水)～生後7カ月～11カ月程度まで	午後1時10分～2時40分
	お誕生会	4月27日(水)	午前11時～11時30分
もりんぴあこうづ(公津の杜なかよしひろば) ☎27-7300	公園遊び	4月28日(木)	午前10時～11時
	おそとひろば	4月8日(金)・13日(水)・20日(水)	午前10時～11時30分
	赤ちゃんタイム	4月15日(金)・27日(水)	午後1時10分～2時40分
	子育て講座「メディアと子育て」	4月19日(火)	
のびのびタイム	4月18日(月)	午前10時50分～午後0時20分	
おたんじょう会	4月22日(金)	午前10時～11時	

*感染症の拡大防止のため、中止または変更になる場合があります。また、マスクを着用するなどの基本的な感染症対策を徹底してください

福 と 社 健 と 康

Health and Welfare

国際医療福祉大学成田病院が開催

市民公開講座

不整脈の一つである心房細動について、その原因と治療方法などを専門医が分かりやすく解説します。また、リハビリスタッフが簡単にできる運動のアドバイスも行います。

日時=4月23日(土) 午後1時30分~3時

会場=国際医療福祉大学成田病院

テーマ=心房細動って何?~しっかり治して元気に健康長寿

講師=相澤義泰さん(同病院循環器内科医師)、リハビリテーション室スタッフ

定員=200人(先着順)

参加費=無料

申込方法=同病院(☎35-5600)へ。同病院ホームページ(<https://naritahospital.iuhw.ac.jp/topics/2022/20220314.html>)または右のQRコードからも申し込みます



※くわしくは同病院へ。

専門医が応じます

もの忘れ相談

物忘れには、加齢によるものと認知症によるものがあります。認知症は、早期発見・早期治療により進行を遅らせたり、症状を軽くしたりできる可能性があるため、気になることがあったら気軽に相談してください。

日時と会場

○5月25日(水) 午後2時から...市役所4階402会議室

○6月8日(水) 午後1時30分から...市役所4階402会議室

内容=専門医による個別相談、福祉サービスの情報提供など

対象=もの忘れが気になる人、認知症の不安がある人やその家族など

定員=各3人(先着順)

参加費=無料

※申し込みは各開催日の1週間前までに介護保険課(☎20-1545)へ。

医療機関で受けて

学齢期の予防接種

子どもの予防接種の予診票を次の時期に送付します。

○二種混合(ジフテリア・破傷風)…11歳の誕生日の翌月

○日本脳炎2期…9歳の誕生日の翌月

日本脳炎予防接種の救済措置

接種勧奨の差し控えにより、日本脳炎予防接種を受けることができなかった平成14年4月2日~19年4月1日生まれの人は、20歳の誕生日の前日まで定期予防接種として未接種分を受けられます。

日本脳炎1期(3回)と2期(1回)が済んでいない人は、健康増進課(☎27-1111)へ連絡してください。

※くわしくは同課へ。

対象者に支給しています

重度障がい者への手当

市では、重度の障がいのある人を対象に手当を支給しています。

申請方法=身体障害者手帳、療育手帳または所定の診断書、印鑑、口座番号の分かる物(特別児童扶養手当は戸籍謄本と保護者名義の通帳も)を持って、障がい者福祉課(市役所議会棟1階)へ

特別障害者手当

対象=在宅で常時介護が必要な重度重複障がい者または最重度障がい者で20歳以上の人

手当額(月額)=2万7,300円

障害児福祉手当

対象=在宅で重度の身体障がい・知的障がい・精神障がいのある20歳未満の人

手当額(月額)=1万4,850円

特別児童扶養手当

対象=次のいずれかに当てはまる20歳未満の人を、常に在宅で介護している父母または養育者

○身体障害者手帳1~3級、4級の一部

○療育手帳A~Aの2、おおむねBの1

○精神障がい、内部疾患などで常時介護を必要とする

手当額(月額)=1級5万2,400円、2級3万4,900円

※所得制限などで手当を受けられない場合があります。くわしくは障がい者福祉課(☎20-1539)へ。

費用の一部を助成します

がん患者等支援事業

市では、がん患者の精神的・経済的な負担の軽減と社会生活を応援するため、補整具や予防接種にかかる費用の一部を助成する事業を開始しました。

がん患者ウィッグ及び胸部補整具購入費等助成

対象=がんと治療に伴う、ウィッグや胸部補整具を、4月1日以降に購入またはレンタルした人

助成額

○ウィッグ…脱毛を補うために着用する全頭用かつらの購入またはレンタルにかかった費用のうち上限3万円

○胸部補整具…乳房の切除を補整するための補整下着、乳房補整パッドなどの購入にかかった費用のうち上限2万円

助成回数=各1回

定期予防接種の再接種費用助成

4月1日以降に受けた定期予防接種の再接種にかかった費用を助成します。助成額は予防接種の種類によって異なります。

対象=小児がんなどの治療により、接種済みの定期予防接種の免疫が低下または消失したため、再接種が必要と医師に判断された再接種日時点で市に住民記録がある20歳未満の人

※くわしくは健康増進課(☎27-1111)へ。

接種して予防を

ヒトパピローマウイルスワクチン

子宮頸がんを予防するためのヒトパピローマウイルスワクチンの積極的な接種勧奨の再開が国で決定されたことから、対象者へ予診票を送付します。ワクチンの有効性とリスクを理解した上で、接種を検討してください。

なお、接種勧奨の差し控えにより接種を受けることができなかった平成9年4月2日~18年4月1日生まれの人への予診票の送付は、国からの通知に基づいて別途お知らせします。

対象=小学6年生~高校1年生相当の女子

接種回数=3回

接種費用=無料

※接種完了までに6カ月以上かかります。くわしくは健康増進課(☎27-1111)へ。

Calendar

4

APRIL
2022

16 土 • 17 日

ここでしか見られない迫力
(成田太鼓祭)



日	月	火	水	木	金	土
3/27	28	29	30	31	1 滑河文化財保存展示施設が開館(P12) ドッグランの利用登録受け付け開始(P22) 献血(P30)	2 側高神社の祭礼(取香) 初心者ソフトテニス教室(P28) 献血(P30)
3 成田のおどり花見 献血(P30)	4 狂犬病の予防注射(P9)	5 清明	6 春の全国交通安全運動(P20) 歯の健康相談(P30)	7 1歳タイム(P30)	8 こころの健康相談(P30) おそとひろば(P30)	9
10 不動産の大井戸茶会(P26)	11	12 赤ちゃんタイム(P30)	13 赤ちゃんの時間(P30)	14 リサイクル製品の販売(P28)	15 0・1歳のおはなしかい(P27)	16 成田太鼓祭(P26) 社の少年少女合唱団体験会(P27) 献血(P30)
17	18 のびのびタイム(P30)	19 子育て講座「メディアと子育て」(P30)	20 穀雨 キッズタイム(P30)	21 離乳食相談(P30) 1才の時間(P30) 献血(P30)	22 おたんじょう会(P30) 献血(P30)	23 市民公開講座(P31)
24 栗山公園のミニSL(P26) ようこそ1年生!(P28) 春季バドミントン大会(P29) 献血(P30)	25	26 こいのぼり製作(P30)	27 お誕生会(P30)	28 公園遊び(P30)	29 昭和の日 小御門神社春季例祭 献血(P30)	30 献血(P30)

*日曜開庁は午前8時30分～午後5時15分。市民課(17日は、マイナンバーカード関連業務停止)、保険年金課、市民税課、資産税課、納税課、子育て支援課の一部の業務のみ

*QRコードは機デソウェブの登録商標です

*本紙は3月24日時点の情報を掲載しています。最新情報は各ページの問い合わせ先や市ホームページで確認してください

24 日 栗山公園のミニSL

9月までの運行日=4月24日、5月22日、6月26日、
7月24日、8月28日、9月25日の日曜日(雨天中止)

運行時間=午前10時～正午、午後1時～3時(7・8月
は午前9時～正午のみ)

乗車料=無料

※詳細は26ページで確認してください。



蒸気機関車D51を眺めながら

編集後記

新年度がスタートしました。私が広報課に異動し、初めて一眼レフカメラを手にしてから1年。写真は天候や被写体などに応じて、主にISO感度・シャッタースピード・絞り値といった設定を調節して撮影します。その上で、構図やピントを合わせる場所などで撮影者の好みや癖が表れるのが面白いところ。職員同士だと写真を見ただけで誰が撮影した写真が分かることもあるんですよ。市では、コロナ禍からの回復を願いつつ、皆さんに楽しんでいただけるよう、今年度も成田ならではのイベントをたくさん用意しています。会場でお会いしましょう。

市の人口

2月末日現在()内は前月比

総人口	130,019人 (-132)
男	64,966人 (-91)
女	65,053人 (-41)
世帯数	62,336世帯 (-104)

リサイクル適性(A)

この印刷物は、印刷用の紙へリサイクルできます。

広報なりたは、グリーン購入法に基づく基本方針の判断基準を満たす用紙、誰にでも読みやすいUD(ユニバーサルデザイン)フォントを使用しています。

成田市のホームページ



<https://www.city.narita.chiba.jp>