



NARITA



新年を迎えるさまざまな場面

明けましておめでとうございます。今年も引き続き広報なりたをよろしくお祈りします。皆さんにとって素晴らしい一年となりますように。

主な内容

- 市長 新年のあいさつ……………2
- 新型コロナウイルス感染症……………8
- 市役所などで働きませんか…………… 17



「住んでよし働いてよし訪れてよし」の 生涯を完結できる空の港まちなりた



初詣客でにぎわう成田山新勝寺

明けましておめでとーございませす



成田市長
小泉一成

市民の皆様には、令和5年の新春を健やかに迎えのこととお慶び申し上げます。

今年には飛躍してゆく年といわれる卯年です。大きな耳で情報を的確に捉え、しっかりとした足で前へ前へと力強く飛び跳ねる「ウサギ」にあやかり、本市が大きく飛躍する年となることを願っております。

新型コロナウイルス感染症による影響が長期化する中、市民の皆様、事業者の皆様、そして医療従事者の皆様には感染症の拡大防止対策にご協力をいただき、心より感謝申し上げます。

本年は本市の将来を見据えたまちづくりを進展させる年となります。

成田空港については、3本目の滑走路の建設やB滑走路の延伸といった更なる機能強化が、市民の皆様のご理解のもと順調に進められております。さらに現在、ワンターミナル化やアクセスの改善などの中長期的な課題や環境変化に対応可能な「新しい成田空港」構想が検討されており、私も委員として検討会に参画しております。更なる機能強化が実現いたしますと、空港内において3万人もの新規雇用が創出されるなどの効果が見込まれており、本市や空港周辺地域にさらなる発展をもたらす最大の地方創生であります。

今後は、人と物の流れがさらに活発になることから、不動ヶ岡地区、吉倉・久米野地区、東和田南

部地区の土地区画整理事業などの新たな都市基盤の整備、空港周辺地域における土地利用規制の緩和、空港へのアクセスが向上する圏央道・北千葉道路といった広域道路ネットワークの活用などにより人口増加や物流機能などの受け皿をしっかりと確保していく必要があります。

また、これらのまちづくりと併せて、コロナ禍で落ち込んだ観光需要の回復に向け、感染症の拡大防止対策を講じながらイベントを開催し、にぎわいの創出や観光客の誘致など、交流人口の増加を図ることも必要となります。

本年も「輝かしい成田」を未来へつなぐまちづくりを進め「住んでよし働いてよし訪れてよし」の次世代に誇れる空の港まち、生涯を完結できるまちを実現するための一年となること、そして市民の皆様にとって良き一年であることを心より願い、年頭のごあいさつといたします。

市職員による作成は事前予約制で

市職員による対面での申告書の作成相談を2月16日(水)から受け付けます。感染症の拡大防止と市民の皆さんの利便性向上のため、今年度も引き続き事前予約制で行います。

対面での申告書の作成相談を必要とする人は往復はがき、または市ホームページで予約してください。電話での予約はできません。

なお、作成済みの申告書を提出する場合の予約は不要です。
申し込み方法

○往復はがき…1月27日(金)(当日消印有効)までに往復はがきに住所、氏名、電話番号、希望する期

申告会場と受付日時

会場	受付日	受付時間
市役所 6階中会議室	2月16日(水)~3月15日(水) (土・日曜日、祝日を除く。ただし、2月19日(日)・26日(日)は受け付けます)	午前9時~正午 午後1時~5時
	下総支所2階	2月19日(日)・20日(月)
大栄支所2階	2月26日(日)・27日(月)	
公津公民館	2月22日(水)	午前9時~正午
中郷公民館	2月24日(金)	
豊住公民館	3月1日(水)	
八生公民館	3月2日(木)	
久住公民館	3月3日(金)	
三里塚コミュニティセンター	3月10日(金)	

日・会場(それぞれ第2希望まで)、返信用の宛名を書いて市民税課(T2806-8585 花崎町760)へ(応募者多数は抽選)。2月上旬に返信します
○市ホームページ…2月1日(水)から希望する日の3日前までに、市ホームページ(https://www.city.narita.chiba.jp/kuwashipage091900_00008.html)にある予約システムから希望する日時・会場を選択して申し込み(先着順)。代理人が申し込むこともできますが、当日来庁する人の名前で予約してください
当日は、はがきで予約した人は市役所から返信されたはがき、市ホームページから予約した人は予約内容が確認できる画面などを提示してください。



往復はがきの書き方

往信面

286-8585	成田市花崎町760 成田市役所 市民税課 行	ここには何も書かないでください
----------	------------------------------	-----------------

切手マークが青色

返信面

住所・氏名 返信はがきを受け取る人の住所・氏名	<p>記入内容</p> <p>①住所</p> <p>②氏名</p> <p>③電話番号</p> <p>④希望する期日と会場を第2希望まで(時間は選べません) *家族の中に申告する人が複数いる場合は全員分の氏名を書いてください</p>
----------------------------	---

切手マークが緑色

次に当てはまる人は成田税務署特設会場で

- 雑損控除を受ける人
- 分離課税(譲渡・配当等・山林・退職所得)となる人
- 営業や農業などの事業・不動産収入が500万円以上となる人
- 青色申告をする人
- 住宅借入金等特別控除を初めて受ける人
- 正確な申告(納税者が出国・死亡した場合の申告)をする人
- 外国税額控除などを受ける人
- 減価償却費の複雑な計算が必要なる人
- ※くわしくは、申告書の作成相談の事前予約制については市民税課(☎20・1513)、成田税務署特設会場については成田税務署(☎28・5151)へ。



クラブ訪問

251

「チームワークで勝利をつかむ」

遠山中学校サッカー部

私たち「遠山中学校サッカー部」は1年生9人、2年生9人の計18人で、放課後と土曜日に学校のグラウンドで活動しています。

練習はパス、シュートなどの基礎練習から始まります。どんな場面でもボールをコントロールできるように、細かくボールにタッチすることを意識しています。実戦形式の練習では視野を広げるようにし、どこにパスを通したら効果的かなど周り

の状況を見ることを心掛けています。

チームのモットーは「一戦必勝」。サッカーは一点の重みが大いスポツなので、得点のチャンス逃さないためにも、声を掛け合って連携することを大切にしています。練習中にはぎやかでうるさいくらいのチームですが、その分試合中にしっかりと声出しができていたり、素直な意見を言い合えたりしていることが、より良いプレーにつながっていると思います。

また、不利な状況でも諦めないところもチームの強み。負けている時に下を向いてしまいそうになっても、元気な声出しで鼓舞し合って、逆転して勝利したこともあります。

今年度は印旛郡市の大会で優勝し、県大会へと進むことができました。チームの絆をもっと強めて、来年度の大会でも勝利をつかみたいですね。



強烈なシュートを



相手に競り負けないように



いの りんたろう
猪野 凛太郎 部長(2年生)

みんなの意見をよく聞いて、全員が楽しく、真剣にサッカーができるようなチームを目指しています。

なかまと一緒に

249

「目標は英語で『おもてなし』」

初心者の為の英会話教室



フリートークは積極的に



先生が優しく教えてくれる



回を重ねるごとに仲間と成長

私たち「初心者の為の英会話教室」は毎月第1・3金曜日に中央公民館で活動している英会話を学ぶサークルです。

毎回の活動時間は1時間で、前半は自分の好きなテーマについて英語で話すフリートークを行い、後半はテキストを使って発音やヒアリングを学びます。このサークルは数カ月前に開催された公民館主催の教室に参加したメンバーで結成したばかりで、英会話の経験は名前の通りの初心者です。それでも、活動のたびに少しでも上達できるように、アメリカ出身の先生に教わりながら切磋琢磨（せつさくたくま）しています。

外国語を習得するには実践を通して慣れることが近道だといわれていますが、始まりのあいさつから雑談、次回のスケジュール確認まで、基本的に英語を使用するサークルの間はまさに最適な練習環境です。分からない時は和英辞典などを使いながら会話しますが、先生がコミュニケーションの中で単語や接続語などの使い方を直してくれたり、間違えていても面白おかしく笑いに変えてくれたりするので、楽しみながら発言できています。

メンバーの目標は「道で外国人に話しかけられた時に対応できるようにしたい」「仕事で海外からのお客様を歓迎したい」などさまざま。1回当たりの活動時間はあっという間に感じますが、これからも一人一人が目標の実現に向かって充実した時間を過ごしながら、いずれは英会話で心を込めた「おもてなし」ができるように成長していきたいと思えます。

スクスクのびのび



かせ じゅの 加瀬サリム玄恩くん

とってもやんちゃだけどいつもニコニコでみんながハッピー!



まつだ こうすけ 松田 晃佑くん

外遊びが大好きです!毎日のびのび成長しています★



あべ たつき 阿部 樹くん

お散歩が大好き!落ち葉や枝ひろいがマイブームです♪

このコーナーには市内在住で5歳までのお子さんの写真を掲載しています。お気に入りの1枚が撮れましたら、ぜひお寄せください。

○応募方法 お子さんの写真・住所・氏名(ふりがな)・生年月日・性別、親の名前、電話番号、30字以内のコメントを郵送またはEメールで広報課へ
〒286-8585 花崎町760 成田市役所広報課
koho@city.narita.chiba.jp (写真データはJPEGで容量1MB以上で送ってください)
○応募先 広報課 ☎20-1503
○問い合わせ先

513

宝くじスポーツフェア ドリーム・ベースボール 11/27 

有名選手による迫力のプレー



1

元プロ野球選手たちとの交流を通じて地域を盛り上げようと「宝くじスポーツフェア ドリーム・ベースボール」が大谷津運動公園野球場で開催されました。元プロ選手たちによるドリームチームと市選抜チームとの試合では、往年のスターたちによる現役さながらのプレーで会場を沸かせました。試合前には野球教室も開かれ、元プロ選手から間近で受ける指導に、子どもたちは目を輝かせていました。

1白熱した試合 2説明に聞き入る 3元プロ選手からの奪三振に挑む 4往年のスターが勢ぞろい



2



3



4

ニュータウン地区歴史散歩 11/29 

地域について史跡から学ぶ

地域を巡りながら歴史を学ぶ公民館の人気講座シリーズ「ニュータウン地区歴史散歩」が開催されました。全2回のうち初回のこの日は、13人の参加者が講師と一緒に成田ニュータウンの北部にある八代玉作遺跡や天王塚古墳などを散策。地名の由来や古い言い伝えといった興味をそそられる話題を交えた説明に聞き入りながら、身近な歴史に関する知識を深めていました。



吾妻神社の由来を聞きながら

市川團十郎浮世絵展 11/26~1/15 

歌舞伎の歴史に思いをさせて

歌舞伎の歴史を知ってもらおうと「市川團十郎浮世絵展」が開催されています。会場には市が収蔵する作品の中から、成田山と歴代の市川團十郎との関係性が分かる浮世絵など約50点を展示。当時の様子やそれぞれの生涯が分かる作品のほか、明治時代に三傑といわれた浮世絵師月岡芳年や豊原国周が描いた大胆な構図の作品なども展示され、訪れた人は長い歌舞伎の歴史に思いをさせながら鑑賞していました。



歴代の市川團十郎が並ぶ

成田市とつながろう

市では、イベント情報や緊急情報など、皆さんの役に立つさまざまな情報をSNSで配信しています。



成田市LINE



成田市広報課Facebook



成田市広報課Instagram

#なりたさんぼ

スポーツ鬼ごっこ千葉県グランドスラム 12/4

慣れ親しんだ遊びが競技に



1



2



3



4

県内外のチームが参加する「スポーツ鬼ごっこ千葉県グランドスラム」が重兵衛スポーツフィールド中台体育館で開催されました。1チーム7人の選手が相手にタッチされずに相手の陣地にある宝を取って得点を競うこの競技。選手たちは声を掛け合いチームメイトをサポートしながらプレーしました。目が離せない攻防が続く中、得点が入るたびに観客からは歓声上がり、会場は大いに盛り上がりました。

1宝を取り得点を決める2素早い動きで相手をかかず3声を掛け合う4コーチの話を熱心に聞く

公共ホール音楽活性化事業地域交流プログラム 12/1・2

本格的なクラシック音楽を

プロの本格的な演奏を聴いて音楽を身近に感じてもらうと「公共ホール音楽活性化事業地域交流プログラム」が成田小学校で行われました。今回のプログラムは打楽器奏者の新野将之さんとマリimba奏者の藤澤仁奈さんによるパーカッションコンサート。参加した児童はタンバリンやマリimbaといった打楽器の歴史を学び、さまざまな国の音楽や文化に触れながらプロの軽やかな演奏を楽しみました。



マリimbaの音色を響かせて

※マークが付いたイベントは、Facebookでも配信しています。

「うなりくんデザインポスト」お披露目式 11/21

多くのファンと一緒に祝い

JR成田駅参道口に設置された「うなりくんデザインポスト」のお披露目式が行われました。クラウドファンディングで集まった資金を基に、日本郵便(株)の協力を得て設置された鮮やかな青いポスト。式には、小泉市長や市内の郵便局長のほか、日本郵便(株)公式キャラクター「ぼすくま」も駆け付け、多くのうなりくんファンと一緒に、新たな観光名所の完成をお祝いしました。



「ぼすくま」と一緒に記念撮影



新型コロナウイルス感染症

この冬も基本的な対策を

新型コロナウイルス感染症の新規感染者数は全国的に増加傾向となっています。ワクチンの接種を検討し、発熱や倦怠感がある場合は症状が軽度であっても外出を控えるなど、感染拡大防止へのご協力をお願いします。一人一人の行動が私たちの日常と大切な人を守ることに繋がります。

一人一人が対策を徹底して

新型コロナウイルス感染症の拡大防止と経済活動の両立のため、基本的な感染症対策の徹底をお願いします。

あけて防ぐ		うって防ぐ		さけて防ぐ	
寒くても 小まめに換気 窓を開け	距離を空け 飛沫感染 避けましょう	ワクチンを 打って健康 ひと安心	飲食は 長時間・大声を 避けましょう	出かけずに 体調不良時は 安静に	
					
窓や扉はできるだけ2方向開ける	近距離で会話する時はマスクを着用する	新型コロナウイルスワクチンとインフルエンザワクチンを接種する	感染リスクの高い行動は避ける	風邪症状がある時は出勤・登校を含め外出を避ける	

オミクロン株対応ワクチンの集団接種

市では、オミクロン株対応ワクチンの接種を進めています。接種対象者は1・2回目接種が完了し、前回の接種から3カ月が経過した12歳以上の人です。新型コロナウイルス感染症の拡大防止のため、接種を検討してください。

接種日＝1月10日～31日の毎週火・水・木・金・日曜日(2月以降は決まり次第、市ホームページや広報なりたでお知らせします)

会場と使用するワクチン

- ボンベルタ成田アネックス館A棟3階…ファイザー社製(BA.4-5対応型)

- イオンタウン成田富里2階…ファイザー社製(BA.4-5対応型)、金曜日のみモデルナ社製(BA.4-5対応型)

予約方法＝ワクチン接種予約サイト(<http://www.narita-vaccine.jp>)または成田市新型コロナウイルスワクチン接種コールセンター(☎0120-11-5828)へ



ワクチン接種予約サイト

本市のオミクロン株対応ワクチンの接種状況

対象者数	接種者数	接種率
105,098人	35,822人	34.08%

*12月18日時点の情報です

ワクチン接種に関する問い合わせ先

市が行う接種については

- 成田市新型コロナウイルスワクチン接種コールセンター…☎0120-11-5828(平日の午前8時30分～午後5時15分)
- 成田市新型コロナウイルスワクチン接種対策室…☎33-7611(平日の午前8時30分～午後5時15分)

ワクチン接種全般については

- 厚生労働省新型コロナワクチンコールセンター…☎0120-761770(午前9時～午後9時)
- 県新型コロナワクチン副反応等専門相談窓口…☎03-6412-9326(24時間年中無休)

暮らしのお知らせ

退職した人を対象に

国民健康保険税の軽減

倒産・雇止めなどにより退職した人を対象に、国民健康保険税が軽減されます。

対象⇨退職時点の年齢が65歳未満で、雇用保険の特定受給資格者・特定理由退職者として失業等給付を受ける人。雇用保険受給資格者証の退職理由(左表に

対象となる退職理由

番号	内容
11	解雇
12	解雇(天災など)
21	雇止め(雇用期間3年以上雇止め通知あり)
22	雇止め(雇用期間3年未満更新明示あり)
23	期間満了(雇用期間3年未満更新明示なし)
31	事業主からの働きかけによる正当な理由のある自己都合退職
32	事業所移転などに伴う正当な理由のある自己都合退職
33	正当な理由のある自己都合退職
34	正当な理由のある自己都合退職(被保険者期間12カ月未満)

より対象者を確認します

内容⇨前年の給与所得を100分の30として課税

軽減期間⇨退職日の翌日〜翌年度末における国民健康保険の加入期間

申請に必要な物⇨雇用保険受給資格者証、マイナンバーが確認できる物、本人確認ができる物
※くわしくは保険年金課 ☎20・1526へ。

注意してください

原木シイタケなどの出荷・販売

原木シイタケなどの林産物は、ほかの食品より高い放射性セシウムが検出されているため、市内での原木シイタケ(露地栽培)の出荷・販売は制限されています。出荷・販売を行う場合は、市が発行する証明書が必要となります。

また、タケノコなどを出荷・販売する場合は自主検査を実施し安全性を確認してください。
※くわしくは農政課 ☎20・1541へ。

対象要件を緩和しました

第3子以降学校給食費無料化

市では、子育て世帯の経済的負担の軽減を図るため、市立小中・義務教育学校に通う第3子以降の学校給食費を無料としています。

1月から年齢と就学の要件がなくなったので、新たに対象となる場合は申請してください。市立小中・義務教育学校に在籍しない子がいる場合は、扶養していることが確認できる書類(保険証の写しなど)を添付してください。

対象⇨次の全ての要件を満たす人
○子を3人以上扶養している
○年齢を高い順に数えて3番目以降の子が市立小中・義務教育学校で学校給食の提供を受けている
○原則として保護者と無料化の対象となる子が市に住民記録がある

り、同一世帯で生計を同じくしている

○生活保護制度・就学援助制度で学校給食費の支援を受けていない

○学校給食費の滞納がない

申請期限⇨1月31日(火)(当日消印有効)

申請方法

○市ホームページ(https://www.city.narita.chi

ba.jp/kosodat

e/kyushoku.m

unyoh.html)に

ある専用フォームから申し込む

○1月10日(火)以降に学校から配布される申請書を学校へ。または

郵送で学校給食センター(〒286・0011 玉造1・14)へ

※くわしくは同センター ☎27・9449へ。



1月下旬に送付します

医療費通知

市では、国民健康保険に加入している人に、1月下旬に医療費通知を世帯主宛てで送付します。

これは、8〜10月に国民健康保険で受診した医療費の総額と窓口負担額をお知らせするものです。

医療費通知は、確定申告の際に医療費控除の添付書類として使用できます。添付する際の注意点については、医療費通知の裏面で確認してください。

※くわしくは保険年金課 ☎20・1526へ。

加入事業主に補助金

中小企業退職金共済制度

補助対象⇨令和4年1月1日〜12月31日に中小企業退職金共済掛金を支払った事業主

補助率⇨共済制度に加入した月から12カ月は20パーセント、13〜60カ月は10パーセント

限度額(従業員1人当たり)⇨年額1万2,000円

申請方法⇨1月31日(火)(必着)までに必要書類を直接または郵送で

商工課(市役所4階 〒286・8585 花崎町760)へ

※くわしくは同課 ☎20・1622へ。

2)へ。

利用料の一部を支給

幼児教育・保育の無償化

市では、幼稚園の預かり保育や認可外保育施設などを利用し「保育の必要性の認定」を受けている児童の保護者に対し、利用料の一部を支給しています。

対象となる利用料は10月・12月分の利用料

請求書配布場所は保育課(市役所2階)、市ホームページ(https://www.city.narita.chiba.jp/kosodate/page0135_00008.html)

申請方法は11月31日(火)(当日消印有効)までに、請求書、領収書、提供証明書などの必要書類を直接または郵送で保育課(〒286-8585 花崎町760)へ。窓口で申請する場合は印鑑を持つ

てきてください

※くわしくは保育課(☎20・1607)へ。

オンライン化の開始

軽自動車関係手続き

軽自動車関係手続きが次のようになり変わります。

軽自動車税納付確認システム軽JNKs

三輪以上の軽自動車では車検時の軽自動車税の納付確認手続きがオンライン化されたことにより、納税証明書の提示が原則不要となりました。

軽自動車保有関係手続のワンス・トップサービス(軽OSS)

新車を購入した時に行う軽自動車保有関係手続き(検査の申請や手数料納付など)をインターネット

ト上で行えるようになりました。

※くわしくは、軽JNKsについては納税課(☎20・1519)、軽OSSについては軽自動車OSS専用ダイヤル(☎050・3364・0800)へ。

1月中旬から送付します

農地利用意向調査

農地利用状況調査の際に、雑草や雑木が生えていた農地の所有者などに対し、今後どのように農地を利用していかなどについての調査書を1月中旬から順次送付します。過去に意向調査を行っていても、利用状況が改善されない場合は毎年送付しますので、ご協力をお願いします。

※くわしくは農業委員会事務局(☎20・1573)へ。

伐採した樹木を活用

ウッドチップ・堆肥の無料配布

日時は1月27日(金)・28日(土) 午前11時～午後3時(なくなり次第終了。荒天時は中止)

配布場所は多古町一鍛田425

対象は市内在住で、袋詰め・積み込み・運搬を自分でできる人
持ち物：本人確認ができる物、スコップ、袋、軍手

※希望する人は当日直接配布場所へ。くわしくは成田国際空港(株)環境コミュニケーショングループ(☎34・5089)または同社ホームページ(<https://www.narita-akinoukyouka.jp/>)へ。

利子を半額補給

国の教育ローン

市では、国の教育ローンの融資を受けて高校・大学などに入学する人や在学している人、その親族に、利子の半額を補給しています。入学前でも申請できますが、交付決定前の利子は対象外です。対象は国の教育ローンの融資を受け、次の2つの要件を満たす人
○市に1年以上住民記録がある

○市税を完納している

利子補給期間に交付決定された月から在学する最後の月まで(最長7年間。留年した年数は除く)

申請に必要な物：返済予定表、住民票(世帯全員の続柄が記載された物)、令和3年度分の市税納税証明書、印鑑、入学または在学を証明できる物

※くわしくは教育総務課(☎20・1580)へ。

クレジットカードの利用を開始

県営水道料金の納付

県営水道の対象地区で水道料金と下水道使用料の納付にクレジットカードが利用できるようになります。

利用を希望する人は1月6日(金)から県ホームページ(<https://www.pref.chiba.lg.jp/suidou/gyomu/youkin/creditcard.html>)で申し込んでください。



対象地区はニュータウン地区(中台・加良部・赤坂・玉造・橋賀台・吾妻)

※くわしくは県水お客様センター(☎0570・001・245)へ。

市長日誌



市長日誌は市ホームページでも公開しています

12月1日(木)～15日(木)

- 2日 総務常任委員会
- 4日 民生委員・児童委員並びに主任児童委員退任式、委嘱状伝達交付式
- 5日 新市場整備、輸出拠点化等調査特別委員会
- 建設水道常任委員会
- 全国ユニエフ・フビエフ・ボール大会出場前会
- 空港対策・機能強化等調査特別委員会
- 国際ラジオ放送(株)との災害時における放送に関する協定調印式
- 6日 教育民生常任委員会
- 人権週間街頭啓発
- 7日 観光宣伝キャンペーン出発式
- 経済環境常任委員会
- 8日 総務常任委員会
- 迎春対策全体会議
- 9日 成田防犯連合会防犯指導員部
- 成田市部会表彰状授与式
- 冬の交通安全運動・年末年始特別警戒出動式
- 国際交流の集い
- 11日 聴覚障害者協会・手話サークル(こぼとの会)・千葉県手話通訳問題研究会成田班合同クリスマス会
- 12日 ZIPAIR(成田=サンノゼ線)就航式典
- 議会運営委員会
- 14日 全員協議会
- 総務常任委員会
- 12月定例市議会閉会
- 15日 空港周辺道路路美化活動出発式



運行開始を祝って(12日)

困りごと・悩みごと相談室

一人で悩んでいないで相談してみませんか？

相談は無料で秘密は厳守されます。この機会に日頃感じている疑問や悩みを相談してみたいはかがですか。

心の健康、応援します

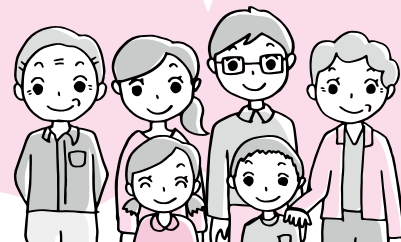

新型コロナウイルス感染症の拡大防止のため、中止・変更となる場合があります。開催状況などについては各問い合わせ先へ。

1月の相談日

※期日中の12:00~13:00、1月3日(火)までは相談を実施していません。

相談名	期日	時間	場所	問い合わせ先
市民生活相談(離婚・相続・相隣関係・金銭貸借など)	月・金曜日	9:00~16:00	市役所2階市民相談室 ※各相談の受け付けは、終了時間の30分前まで(午前の受け付けは11時30分まで)。予約制の相談は、予約の時間までに来てください。税務相談と不動産相談は、当日の午前9時30分から市民協働課で整理券を配布します。	市民協働課 ☎20-1507
弁護士法律相談(予約制)	11日(水)・18日(水)・29日(日)	13:00~16:00		※法人からの相談は受けません。内容や当日の混雑状況によっては相談を受けられない場合があります。弁護士法律相談(同年度中に相談は2回まで)の2月分の予約は1月25日(火)から受け付けます。
女性のための相談(DV含む・予約制)	木曜日	10:00~16:00		
税務相談	17日(火)	10:00~15:00		
不動産相談	17日(火)	10:00~12:00		
もめごと・なやみごと・苦情相談(人権・行政相談)	24日(火)	10:00~15:00		
市民よろず相談	21日(土)	13:00~16:00	保健福祉館	市民よろず相談室 興野さん ☎047-402-2795
司法書士法律相談	18日(水)	18:00~20:00	保健福祉館	千葉司法書士会佐倉支部 白井さん ☎043-488-4633
司法書士による電話相談	月・水・土曜日	月・水曜日14:00~17:00 土曜日10:00~15:00	電話相談のみ (☎0120-971-438)	千葉司法書士会 ☎043-246-2666
法務局登記手続案内(相続・抵当権抹消など、予約制)	月~金曜日	9:00~16:00	電話案内のみ	法務局成田出張所 ☎23-2313
住宅無料耐震相談(予約制)	14日(土)	9:00~16:00	市役所5階501会議室(午後は自宅でも可)	建築住宅課 ☎20-1564
子育て中の人の職業相談	月~金曜日	8:30~17:00	市役所2階マザーズコーナー	ハローワーク成田マザーズコーナー ☎20-0567
消費生活相談	月~金曜日	9:30~16:30	市役所2階消費生活センター	消費生活センター ☎23-1161
事業承継に関する相談(予約制)	18日(水)	10:00~16:00	商工会館2階相談室	商工会議所 ☎22-2101
商工業者よろず支援拠点サテライト相談(予約制)	19日(木)	10:00~16:00	商工会館2階相談室	商工会議所 ☎22-2101
若者の就労相談(予約制)	月~金曜日	10:00~17:00	勤労会館	ちば北総地域若者サポートステーション ☎24-7880
社労士による年金相談	11日(水)・25日(水)	10:00~15:00	市役所1階相談室	保険年金課 ☎20-1547
交通事故相談(予約制)	10日(火)	10:00~15:00	市役所2階相談室	交通防犯課 ☎20-1527
障がい者相談	第4日曜日と祝日を除く毎日	月~金曜日9:00~19:30 土・日曜日9:00~18:00	保健福祉館	ほっとすまいるセンター ☎27-1106
くらしと就労相談	月~金曜日	8:30~17:15	商工会館1階	暮らしサポート成田 ☎20-3399
家庭児童相談	月~金曜日	9:00~16:00	市役所2階家庭児童相談室	子育て支援課 ☎20-1538
就学相談(予約制)	月~金曜日	9:00~17:00	教育センター	教育センター ☎20-2922
教育相談(予約制)	火曜日	9:00~16:00	教育センター	教育センター ☎20-2922
不登校相談	月~金曜日	9:00~17:00	ふれあいる一む21	ふれあいる一む21 ☎20-1414
学校教育全般・いじめ相談	月~金曜日	9:00~17:00	教育指導課(市役所5階)	教育指導課 ☎20-1582
スクールソーシャルワーカーへの相談	月・火・木・金曜日	9:00~17:00	教育指導課(市役所5階)	教育指導課 ☎20-1582
教育相談(家庭教育・青少年教育)	月~金曜日	9:00~17:00	教育センター	教育相談室 ☎22-5100
農地・農政相談(予約制)	4日(水)	8:30~11:30 13:30~16:30	下総支所 大栄支所	農政課 ☎20-1542

おいしく食べて健康に

旬の魚で作るおせち料理

新年の幸せを願うおせち料理の一つが「ブリの照り焼き」です。ブリは、成魚になるまでに名前が変わる出世魚であることから、縁起物とされています。また、良質なたんぱく質や脂質が多く含まれているため、中性脂肪を減らして動脈硬化を予防する働きがあるといわれています。冬が旬のブリを食べて健康づくりを心掛けましょう。



「ブリのゆずこしょう照り焼き」

材料(2人分)

- ブリ…………… 2切れ(140g)
- 酒…………… 小さじ1
- 片栗粉…………… 小さじ2
- パプリカ(赤)…………… 30g
- パプリカ(黄)…………… 30g
- 油…………… 小さじ1
- みりん…………… 小さじ2
- しょうゆ…………… 小さじ1
- ゆずこしょう…………… 小さじ1/4

作り方

- ①ブリを大きめの一口サイズに切り、酒をまぶして10分間置いておく
- ②パプリカを一口サイズに乱切りする
- ③①の水気を拭き取って片栗粉をまぶす
- ④フライパンで油を熱してから②と③を一緒に焼く。パプリカは焼けたら取り出しておく
- ⑤ブリに火が通ったら混ぜ合わせたAを絡めて、パプリカとともに器に盛り付ける

ワンポイント

いつも食べている照り焼きに、ゆずこしょうでアクセントを加えるだけで新たな味付けが楽しめます

【栄養価(1人分): エネルギー212kcal・たんぱく質15.5g・脂質14.3g・食塩相当量0.7g】

※くわしくは健康増進課(☎27-1111)へ。

消費生活相談Q&A

電動キックボードは公道走行に注意

Q 子どもへのプレゼントを探していたところ、店員さんが「運転免許は不要で、公道も走行できる」と言って電動キックボードを薦めてきたため、購入しました。ところが、念のため警察に確認したところ、歩道の走行は禁止されていて、公道を走行する場合は運転免許の保有やナンバープレートの表示などの条件を満たす必要があると言われました。このことから、販売事業者に返品を申し出たものの「一度購入した商品を返品・返金することはできない」と断られてしまったのですが諦めなければならないのでしょうか。また、電動キックボードを運転する時に気を付けるべきことがあれば教えてください。

A 電動キックボード購入時の説明で不利益事実の不告知などがあった場合は契約を取り消すことができる可能性があります。定格出力0.6kW以下の電動キックボードは、道路運送車両法の第一種原動機付自転車に該当します。このため、

道路交通法の区分に応じた運転免許の保有やブレーキなどの保安装置の整備、ナンバープレートの表示、自動車損害賠償責任保険の加入、ヘルメットの着用が必要です。

- また、電動キックボードに関する主な注意点は次の通りです。
- 公道を走行する目的で購入する際は、道路運送車両の保安基準に適合した装置が装備されているか確認しましょう
 - 方向指示器がない場合(最高速度20km/h未満)は右左折時に手の動作で合図を行います。交通量の多い交差点を右左折する際は降車して歩道を押して通行するなど、安全を優先しましょう
 - 車体や車輪が小さくて利便性が高い反面、でこぼこな道路や滑りやすい路面では走行が不安定になる場合があるため、気を付けて運転しましょう

電動キックボードに関する法律の解釈については、県警察ホームページ(<https://www.police.pref.chiba.jp/kotsusomuka/anzenundou.html>)でも確認できます。

不安に思ったりトラブルになったりした場合は消費生活センターに相談してください。

※くわしくは同センター(☎23-1161)へ。

国民健康保険

加入者が交通事故などでけがをした時は

交通事故などの第三者(他人)の行為によってけがをしたり、病気になったりした時の医療費は、加害者が負担することが原則ですが、その状況によって医療機関で国民健康保険を使える場合があります。

国民健康保険を使う場合は、事前に保険年金課へ連絡し、承認を得てください。また、速やかに「第三者行為による傷病届」などの必要書類を提出してください。市はこれを基に、保険給付相当分の医療費を一時的に立て替え、後で被害者に代わり加害者に請求します。



治療中の示談は慎重に

国民健康保険を使って治療を受けている間に、加害者から治療費などを受け取ったり、示談で済ませたりすると、国民健康保険が使えなくなる場合や、手続きが煩雑になり解決までの期間が長引く可能性があります。示談などをする前に、必ず保険年金課に相談してください。

※くわしくは同課(☎20-1526)へ。

国民健康保険税・後期高齢者医療保険料

令和5年度の特別徴収額

令和4年度に年金から国民健康保険税や後期高齢者医療保険料を直接引き落とす「特別徴収」の対象だった人は、令和5年度も引き続き特別徴収になります(国民健康保険に加入している世帯主で令和5年度中に75歳になる人を除く)。

4・6・8月の特別徴収額は、仮の徴収額として2月と同額で

す。令和5年度の年間保険税・料は、7月下旬に確定額をお知らせし、10・12・2月の徴収額で過不足を調整します。

口座振替による納付も

特別徴収対象者のうち、希望者は口座振替による納付を選択できます。申し出の時期により口座振替への切り替え時期が異なるため、保険年金課へ問い合わせてください。

※くわしくは同課(☎20-1526)へ。

国民年金

20歳からスタート

日本に住んでいる20~59歳の全ての人は、公的年金に加入します。

国民年金は国が責任を持って運営する公的年金制度で、社会全体で助け合うことを目的としています。老後はもちろんのこと、病気・事故などで障がいを負った時や死亡といった万が一の時に支えになるのが年金です。

国民年金の保険料は月額1万6,590円(令和4年度)です。納付には毎月指定の口座から保険料を払い込める口座振替や、一度に前払いすることによって割引される前納があります。

収入が少なく、保険料を納めることが難しい場合には保険料免除制度が、学生(夜間部・定時制・通信制課程を含む)には学生納付特例制度があります。いずれも一定の基準がありますので、保険年金課に相談してください。国民年金への加入や変更、

保険料免除申請などの受け付けは、保険年金課(市役所1階)と下総・大栄支所で行っています。

※くわしくは同課(☎20-1547)へ。

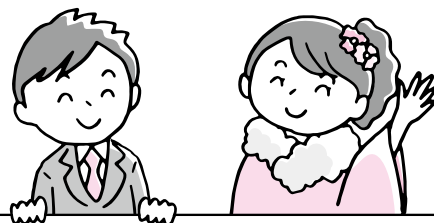

**国民年金は
20歳から**

保育園・幼稚園・児童ホーム

勤務期間＝令和5年4月1日～6年3月31日

応募期間＝1月13日(金)(当日消印有効)まで

応募方法＝封筒に職種を書き、写真(6カ月以内に撮影した物)を貼った履歴書を直接または郵送で保育課(市役所2階
〒286-8585 花崎町760)へ。後日、面接日を通知します

問い合わせ先＝保育課(☎20-1607)

職種(募集人員) 勤務場所	応募資格	業務内容	勤務条件 (勤務時間には休憩を含む)
保育士 (35人程度) 市立保育園	保育士の資格を持つ人*1	乳幼児の保育など	勤務日時*2＝月～金曜日と月1回の土曜日(祝日を除く)午前8時30分～午後5時のシフト制(時間外勤務あり) 時給*3＝1,290円～1,340円(勤務時間に応じ社会・雇用保険加入と期末手当あり)
短時間保育士 (①20人程度②6人程度) 市立保育園	保育士の資格を持つ人*1	乳幼児の保育など	勤務日時*2＝①月12～16日程度(日曜日・祝日を除く)午前7時～午後0時30分または午後1時30分～7時のシフト制(橋賀台・赤坂保育園は午後2時30分～8時)②月10～20日程度(日曜日・祝日を除く)午前11時～午後3時のうち3時間 時給*3＝1,290円～1,340円(勤務時間に応じ社会・雇用保険加入と期末手当あり)
育児支援保育士 (3人程度) 長沼・大栄保育園	保育士の資格を持ち、子育ての支援について知識・経験がある人	園児の保育、保護者からの育児相談に関するアドバイスなど	勤務日時＝月～金曜日(祝日を除く)午前8時30分～午後5時 時給*3＝1,290円～1,340円(社会・雇用保険加入と期末手当あり)
看護師 (3人程度) 市立保育園	看護師の資格を持つ人*1	園児の健康管理、乳児保育の補助	勤務日時*2＝月～金曜日と月1回の土曜日(祝日を除く)午前8時30分～午後5時(時間外勤務あり) 時給*3＝1,420円～1,460円(勤務時間に応じ社会・雇用保険加入と期末手当あり)
時間外保育従事者 (①②各3人程度) ①市立保育園(橋賀台保育園・赤坂保育園を除く) ②橋賀台保育園・赤坂保育園	朝夕の1日2回の勤務ができる人	朝夕の時間外保育業務	勤務日時＝月～金曜日と3週間に1回の土曜日(祝日を除く)①午前7時～9時、午後4時45分～7時(土曜日は午後3時45分～6時)のうち3時間30分②午前7時～9時、午後4時45分～8時(土曜日は午後3時45分～6時)のうち4時間 時給*3＝保育士の資格あり1,290円～1,340円、資格なし1,190円～1,250円(勤務時間に応じ社会・雇用保険加入と期末手当あり)
幼稚園教諭(副担任) (3人) 大栄幼稚園	幼稚園教諭免許を持つ人*1	クラス担任の補助、バス添乗	勤務日時＝月～金曜日(祝日を除く。幼稚園の長期休業期間は週1日程度)午前7時45分～午後4時または午前8時～午後4時15分のシフト制(時間外勤務あり) 時給*3＝1,290円～1,340円(勤務時間に応じ社会・雇用保険加入と期末手当あり)
預かり保育従事者 (3人程度) 大栄幼稚園	幼稚園教諭免許または保育士の資格を持つ人*1	預かり保育中の園児の保育	勤務日時＝週3～5日(土・日曜日、祝日を除く)午前11時～午後5時15分(幼稚園の長期休業期間は午前9時からシフト制) 時給*3＝1,290円～1,340円(勤務時間に応じ社会・雇用保険加入と期末手当あり)
養護教諭 (1人) 大栄幼稚園	養護教諭免許を持つ人*1	園児の健康管理、園内の環境管理	勤務日時＝月～金曜日(祝日を除く。幼稚園の長期休業期間は週1日程度)午前8時～午後4時15分(時間外勤務あり) 時給*3＝1,460円～1,490円(社会・雇用保険加入と期末手当あり)
養護補助員 (6人) 大栄幼稚園	次のいずれかの免許・資格または実務経験がある人*1 ○幼稚園・小学校・中学校・高等学校教諭免許、保育士・介護福祉士の資格 ○障害児入所施設・児童発達支援センター・特別支援学校などでの障害児支援・教育や児童支援員の実務経験	日常的に支援を必要とする園児の介助	勤務日時＝月～金曜日(祝日を除く。幼稚園の長期休業期間は週1日程度)午前8時30分～午後3時30分のうち5時間45分(時間外勤務あり) 時給*3＝1,190円～1,250円(社会・雇用保険加入と期末手当あり)
児童ホーム主任支援員 (24人) 市内児童ホーム	放課後児童支援員の資格を持ち、放課後健全育成事業での実務経験が4年以上または児童福祉施設や学校での指導経験がある人	留守家庭児童(小学生)の育成支援、各児童ホームの取りまとめ、保育課と小学校の連絡調整など	勤務日時＝月～土曜日(祝日を除く)午後1時30分～7時のシフト制(土曜日、小学校の長期休業期間は午前7時30分から) 時給*3＝1,260円～1,320円(社会・雇用保険加入と期末手当あり)
児童ホーム支援員 (130人程度) 市内児童ホーム	18歳以上で業務に意欲的に取り組める人	留守家庭児童(小学生)の育成支援	勤務日時*2＝月～土曜日(祝日を除く)午後1時30分～7時のシフト制(土曜日、小学校の長期休業期間は午前7時30分から) 時給*3＝放課後児童支援員の資格あり1,190円～1,250円、資格なし1,170円～1,200円(勤務時間に応じ社会・雇用保険加入と期末手当あり)
児童ホーム巡回指導員 (若干名) 保育課	次のいずれかの免許と普通自動車運転免許を持ち、特別支援教育について知識・経験がある人 ○小学校・中学校教諭免許	市内児童ホームの巡回、留守家庭児童(小学生)の育成支援、保育課と小学校の連絡調整など	勤務日時＝月14日程度(土・日曜日、祝日を除く)午後1時50分～5時50分 時給*3＝1,460円～1,490円

*1 学生不可。ただし、令和5年3月末日までに卒業見込みの場合は応募可

*2 勤務日数は応相談

*3 令和4年12月20日時点での予定額。金額は職務経験年数に応じて決定

※横組みのため17ページから読んでください。

職種(募集人員) 勤務場所	応募資格	業務内容	勤務条件 (勤務時間には休憩を含む)	応募期間 応募・問い合わせ先など
栄養士 (2人) 市内学校給食共同調理場	栄養士免許を持ち、パソコン操作ができる人	学校給食におけるアレルギー除去食の栄養管理や衛生管理など	勤務日時=月～金曜日(祝日、8月1日～16日を除く) 午前8時～午後4時30分 時給* = 1,190円～1,250円(社会・雇用保険加入と期末手当あり)	○1月20日(金)(必着)まで(土・日曜日、祝日を除く) ○学校給食センター(〒286-0011 玉造1-14)・☎27-9449 後日、面接日を通知します
①事務員 ②③看護師 ④保健師 ⑤栄養士 ⑥助産師 ⑦保育士 ⑧歯科衛生士 (いずれも若干名) 健康増進課	①パソコン操作ができる人 ②③④⑤⑥⑧それぞれの資格を持ち、パソコン操作ができる人 ⑦保育士の資格を持つ人	①健診などの受け付け・入力業務 ②④⑤健診や健康教育などの保健業務 ③在宅医療介護連携支援センターでの保健業務 ⑥子育て世代包括支援センターの保健業務 ⑦健診や健康教育などの保育・保健業務 ⑧健診や健康教育などの衛生業務	勤務日時 ①②④⑤⑥⑦⑧健診日程などにより不定期 ③月～金曜日(祝日を除く) 午前8時30分～午後5時 時給* ①1,020円～1,050円 ②③1,420円～1,460円(③は社会・雇用保険加入と期末手当あり) ④⑥1,480円～1,510円 ⑤1,190円～1,250円 ⑦1,290円～1,340円 ⑧1,390円～1,430円	○1月17日(火)(必着)まで(土・日曜日、祝日を除く) ○健康増進課(保健福祉館内 〒286-0017 赤坂1-3-1)・☎27-1111 後日、面接日を通知します
看護師 (若干名) 急病診療所	看護師の資格を持つ人	診療・各種検査の補助	勤務日時=勤務日は応相談。午前9時30分～午後5時30分または午後6時30分～11時30分のシフト制 時給* = 2,200円	
看護師 (1人) 大栄診療所	看護師・准看護師の資格を持つ人	診療・各種検査の補助	勤務日時=週4日程度(水・日曜日、祝日を除く) 午前8時30分～午後5時(土曜日は午後0時30分まで) 時給* = 1,420円～1,460円(社会・雇用保険加入と期末手当あり)	○1月16日(月)(必着)まで(水・日曜日、祝日を除く) ○大栄診療所(〒287-0225 吉岡289-1)・☎73-2333 後日、面接日を通知します
生活保護業務補助員 (2人) 社会福祉課	パソコン操作ができる人	データ入力、書類整理など	勤務日時=月9日程度(土・日曜日、祝日を除く) 午前8時30分～午後4時30分 時給* = 1,020円～1,050円	
生活保護面接相談員 (1人) 社会福祉課	社会福祉士・精神保健福祉士の資格を持つ人または社会福祉主事の資格を持ち、生活保護関係業務の経験が1年以上ある人	生活保護面接相談	勤務日時=月～金曜日(祝日を除く) 午前9時～午後5時 時給* = 1,450円～1,480円(社会・雇用保険加入と期末手当あり)	○1月13日(金)(必着)まで(土・日曜日、祝日を除く) ○社会福祉課(市役所議会議棟1階 〒286-8585 花崎町760)・☎20-1536 後日、面接日を通知します
医療適正受診相談員 (1人) 社会福祉課	看護師または保健師の資格を持つ人	生活保護受給者の医療に関する相談・助言や医療機関との連絡調整、レセプトデータの解析など		
霊きゅう車運転手 (1人) 八富成田斎場(吉倉)	普通自動車運転免許を持つ人	霊きゅう車の運転など	勤務日時=月15日程度(土・日曜日、祝日を含む) 午前8時30分～午後5時 時給* = 1,200円～1,240円(社会・雇用保険加入と期末手当あり)	○1月13日(金)(必着)まで(土・日曜日、祝日を除く) ○環境衛生課(市役所2階 〒286-8585 花崎町760)・☎20-1531 面接は1月27日(金)
図書館事務補助員 (①②各15人程度 ③10人程度) 市立図書館本館・公津の社分館	パソコン操作と接客ができる人	図書の排架、書架整理、カウンターでの貸し出し・返却業務、書庫収納、資料整理、分館への巡回補助など	勤務日時=①月16日程度②月14日程度③月11日程度(土・日曜日、祝日を含む) 午前8時30分～午後5時15分または午前10時30分～午後7時15分のシフト制 時給* = 1,020円～1,050円(①②は社会・雇用保険加入と期末手当あり、③は期末手当あり)	
司書 (2人) 市立図書館本館	司書の資格を持つ人	カウンターでの相談・貸出・返却業務など	勤務日時=月16日程度(土・日曜日、祝日を含む) 午前8時30分～午後5時15分または午前10時30分～午後7時15分のシフト制 時給* = 1,190円～1,250円(社会・雇用保険加入と期末手当あり)	○1月13日(金)(必着)までの午前9時30分～午後7時(土・日曜日、祝日は午後5時まで。1月4日(水)・10日(火)は休館) ○市立図書館本館(〒286-0017 赤坂1-1-3)・☎27-2000 面接は1月24日(火)または25日(水)
図書館分館巡回業務員 (2人) 市立図書館本館	普通自動車運転免許を持ち、パソコン操作ができる人	分館巡回車の運転、図書の配送・排架、書架整理	勤務日時=月14日(土・日曜日、祝日を含む) 午前8時30分～午後5時15分 時給* = 1,030円～1,060円(社会・雇用保険加入と期末手当あり)	
市史編さん事務員 (①2人②③各1人) 市立図書館本館	①パソコン操作ができる人②③古文書の読解ができる人	市史資料の整理、目録作成、データ入力	勤務日時=①月14日②月4日③月2日(土・日曜日、祝日を含む) 午前8時30分～午後5時15分 時給* = 1,020円～1,050円(①は社会・雇用保険加入と期末手当あり)	

*令和4年12月20日時点での予定額。金額は職務経験年数に応じて決定

職種(募集人員) 勤務場所	応募資格	業務内容	勤務条件 (勤務時間には休憩を含む)	応募期間 応募・問い合わせ先など
管理人 (1人) 美郷台地区会館	パソコン操作と接客 ができる人	受け付け、施設管理 など	勤務日時=週2日程度(土・日曜日を含む) 午前8時30分～午後5時 時給* = 1,020円～1,050円	○1月13日(金)(必着)まで(土・日曜日、祝 日を除く) ○生涯学習課(市役所5階 〒286-858 5 花崎町760)・☎20-1583 面接は1月23日(月)
管理人 (2人) 生涯学習会館	接客ができる人	受け付け、施設管理 など	勤務日時=週2日程度(土・日曜日を含む) 午前8時45分～午後5時 時給* = 1,020円～1,050円	
社会教育指導員 (2人) 生涯大学校	小学校・中学校・高 等学校のいずれかで 教員として勤務経験 のある人	施設の維持管理・運 営	勤務日時=月12日程度(日曜日、祝日を除 く) 午前8時30分～午後5時15分 時給* = 1,160円～1,190円(社会・雇用保 険加入と期末手当あり)	○1月12日(休)(必着)まで(土・日曜日、祝 日を除く) ○教育総務課(市役所5階 〒286-858 5 花崎町760)・☎20-1580 面接は1月26日(木)
社会教育指導員 (1人) 教育支援センター	小学校・中学校・高 等学校のいずれかで 教員として勤務経験 のある人	電話による家庭教育 相談	勤務日時=月12日程度(土・日曜日、祝日 を除く) 午前8時30分～午後5時15分 時給* = 1,160円～1,190円(社会・雇用保 険加入と期末手当あり)	
用務員 (若干名) 市立小中・義務教 育学校	業務に意欲的に取り 組める人	校舎内外の清掃、学 校管理事務の補助、 給食の配膳など	勤務日時=年間110日程度(土・日曜日、祝 日を除く) 午前8時～午後3時45分 時給* = 1,040円～1,080円(期末手当あり)	○1月19日(木)(必着)まで(土・日曜日、祝 日を除く) ○障がい者福祉課(市役所議会棟1階 〒 286-8585 花崎町760)・☎20-1539 後日、面接日を通知します
給食補助員 (若干名) 市立小中・義務教 育学校	業務に意欲的に取り 組める人	給食の配膳、配膳室 の清掃など	勤務日時=年間190日程度(学校給食実施 日) 午前10時～午後2時30分 時給* = 1,040円～1,080円(期末手当あり)	
チャレンジオフィ スなりた指導員 (1人) チャレンジオフィ スなりた(市役所 議会棟地下1階)	障がい者支援施設な どで支援の経験があ る人	障がい者の就労支援 など	勤務日時=週4日(土・日曜日、祝日を除く) 午前8時30分～午後5時 時給* = 1,210円～1,280円(社会・雇用保 険加入と期末手当あり)	○1月16日(月)(必着)まで(土・日曜日、祝 日を除く) ○市民協働課(市役所2階 〒286-858 5 花崎町760)・☎20-1507 後日、書類選考の結果と面接日を通 知します ※TOEICや日本語検定などの受験結果 の写しがあれば添付
外国人相談員 (2人) 市民協働課	英語・スペイン語の いずれかで通訳・翻 訳ができ、パソコン 操作ができる人(国籍 は問いません)	外国人の生活相談、 通訳・翻訳など	勤務日時=月10日程度(土・日曜日、祝日 を除く) 午前9時～午後5時 時給* = 1,190円～1,250円(期末手当あり)	
母子・父子自立支 援員 (1人) 子育て支援課	児童福祉または社会 福祉に関する資格と 普通自動車運転免許 を持ち、パソコン操 作ができる人(福祉ま たは就業・自立支援 に関する相談業務経 験が2年以上ある場 合は資格の有無は問 いません)	母子・父子・寡婦な どに関する相談支援、 窓口業務	勤務日時=週3日程度(土・日曜日、祝日 を除く) 午前9時～午後5時 時給* = 1,500円～1,530円(期末手当あり)	○1月16日(月)(必着)まで(土・日曜日、祝 日を除く) ○子育て支援課(市役所2階 〒286-85 85 花崎町760)・☎20-1538 後日、面接日を通知します ※資格者証の写しを添付
子育て支援員 (1人) 保育課	子育て支援員研修を 修了した人または保 育士・社会福祉士の いずれかの資格を持 つ人(学生不可。た だし、令和5年3月 末までに卒業見込 みの場合は応募可)	保育に関する情報 提供、申請書の受け 付け、保育園行事の 支援など	勤務日時=週4日程度(土・日曜日、祝日 を除く) 午前8時30分～午後5時 時給* = 1,190円～1,250円(社会・雇用保 険加入と期末手当あり)	
栄養士 (1人) 保育課	栄養士免許を持つ 人(学生不可。た だし、令和5年3月 末までに卒業見込 みの場合は応募可)	保育園などでの 栄養・食育・衛生 管理に関する業務	勤務日時=月12日程度(土・日曜日、祝日 を除く) 午前9時～午後4時 時給* = 1,190円～1,250円(期末手当あり)	○1月13日(金)(当日消印有効)まで(土・ 日曜日、祝日を除く) ○保育課(市役所2階 〒286-8585 花 崎町760)・☎20-1607 後日、面接日を通知します
看護師または保 健師 (1人) 保険年金課	看護師または保健 師の資格を持ちパ ソコン操作ができる 人	家庭訪問・健康 教育など	勤務日時=週3日程度(土・日曜日、祝日 を除く) 午前9時～午後4時 時給* = 看護師の資格あり1,420円～1,46 0円、保健師の資格あり1,480円～1,51 0円(期末手当あり)	
栄養士 (1人) 保険年金課	栄養士免許を持ち パソコン操作が できる人	家庭訪問・健康 教育など	勤務日時=週3日程度(土・日曜日、祝日 を除く) 午前9時～午後4時 時給* = 1,190円～1,250円(期末手当あり)	○1月16日(月)(必着)まで(土・日曜日、祝 日を除く) ○保険年金課(市役所1階 〒286-858 5 花崎町760)・☎20-1547 後日、面接日を通知します

*令和4年12月20日時点での予定額。金額は職務経験年数に応じて決定

市役所などで働きませんか

勤務期間＝令和5年4月1日～6年3月31日(会計室の事務補助員は令和5年3月1日～5月31日)

応募方法＝封筒に職種を書き、写真(6カ月以内に撮影した物)を貼った履歴書を直接または郵送で各応募先へ(公民館の施設 保守員・管理人は中央公民館または市ホームページ(https://www.city.narita.chiba.jp/boshu/page0153_00001.html))にある履歴書で応募。外国人相談員は自筆の履歴書で応募)

職種(募集人員) 勤務場所	応募資格	業務内容	勤務条件 (勤務時間には休憩を含む)	応募期間 応募・問い合わせ先など
事務補助員 (2人) 会計室	業務に意欲的に取り組める人	窓口での公金収納、事務補助	勤務日時＝週2・3日程度(土・日曜日、祝日を除く) 午前9時15分～午後5時15分 時給*＝990円～1,010円(4月1日以降は1,020円～1,050円)	○1月19日(木)(必着)まで(土・日曜日、祝日を除く) ○会計室(市役所1階 〒286-8585 花崎町760)・☎20-1571 後日、面接日を通知します ○1月16日(月)(必着)まで(土・日曜日、祝日を除く)
事務補助員 (1人) 子育て支援課	パソコン操作と接客ができる人	窓口での受け付け、データ入力、書類整理など	勤務日時＝週3日程度(土曜日、祝日を除く) 午前9時～午後5時 時給*＝1,020円～1,050円(期末手当あり)	○子育て支援課(市役所2階 〒286-8585 花崎町760)・☎20-1538 後日、面接日を通知します ○1月19日(木)(必着)まで(土・日曜日、祝日を除く)
事務補助員 (①3人②1人) 障がい者福祉課	パソコン操作ができる人	データ入力、書類整理など	勤務日時＝①週3日程度②週2日(土・日曜日、祝日を除く) 午前9時～午後5時 時給*＝1,020円～1,050円(①は期末手当あり)	○障がい者福祉課(市役所議会棟1階 〒286-8585 花崎町760)・☎20-1539 面接は1月27日(金) ○1月18日(水)(必着)まで(1月10日(火)・16日(月)を除く)
事務補助員 (3人) 文化芸術センター	パソコン操作と接客ができる人	受け付け、事務補助、施設管理など	勤務日時＝週2日程度(土・日曜日、祝日を含む) 午後4時30分～7時15分(夜間使用がある場合は最長で午後9時45分まで) 時給*＝1,020円～1,050円	○文化芸術センター事務室(スカイタウン成田4階 〒286-0033 花崎町828-11)・☎20-1133 面接は1月25日(水) ○1月13日(金)(必着)まで(土・日曜日、祝日を除く)
事務補助員 (1人) 水道部工務課	パソコン操作ができる人	データ入力、書類整理など	勤務日時＝月10日程度(土・日曜日、祝日を除く) 午前9時～午後4時 時給*＝1,020円～1,050円	○水道部工務課(〒286-0012 山口293-1)・☎22-0269 面接は1月30日(月) ○1月31日(火)(必着)まで(土曜日、祝日を除く)
マイナンバー事務補助員 (4人程度) 市民課	パソコン操作と接客ができる人	窓口案内、窓口でのマイナンバーカードの受け付け・審査・交付、書類整理など	勤務日時＝月11日程度(土曜日、祝日を除く) 午前9時～午後4時または午前10時～午後5時のシフト制 時給*＝1,020円～1,050円	○市民課(市役所1階 〒286-8585 花崎町760)・☎20-1525 後日、面接日を通知します ○1月13日(金)(必着)まで(土・日曜日、祝日を除く)
環境保全巡視員 (1人) 環境対策課	普通自動車運転免許を持つ人	不法投棄パトロール、残土などによる埋め立て行為の監視・立ち会いなど	勤務日時＝月14日程度(土・日曜日、祝日を除く) 午前9時～午後5時 時給*＝1,030円～1,060円(社会・雇用保険加入と期末手当あり)	○環境対策課(市役所5階 〒286-8585 花崎町760)・☎20-1532 後日、面接日を通知します ○1月16日(月)(必着)まで(土・日曜日、祝日を除く)
施設保守員 (1人) 中郷ふるさと交流館	パソコン操作と屋外で草刈りなどの作業ができ、全ての時間帯に勤務できる人	受け付け、施設管理など	勤務日時＝週3日程度(土・日曜日、祝日を含む) 午前8時45分～午後5時または午後5時～9時15分のシフト制 時給*＝1,030円～1,060円(期末手当あり)	○市民協働課(市役所2階 〒286-8585 花崎町760)・☎20-1507 後日、面接日を通知します
施設保守員 (1人) 大須賀・前林運動施設	屋外で草刈りなどの作業ができ、全ての時間帯に勤務できる人	受け付け、施設管理など	勤務日時＝週3日程度(土・日曜日、祝日を含む) 午前9時～午後5時または午後5時～9時のシフト制 時給*＝1,030円～1,060円(期末手当あり)	○1月18日(水)(必着)まで(土・日曜日、祝日を除く)
施設保守員 (1人) 下総運動公園	パソコン操作と屋外で草刈りなどの作業ができ、全ての時間帯に勤務できる人	受け付け、施設管理など	勤務日時＝週3日程度(土・日曜日、祝日を含む) 午前8時30分～午後5時または午後5時～9時のシフト制 時給*＝1,030円～1,060円(期末手当あり)	○スポーツ振興課(市役所4階 〒286-8585 花崎町760)・☎20-1584 後日、面接日を通知します
施設保守員 (1人) 中央公民館	普通自動車運転免許を持ち、日曜大工程度の修理ができる人	各公民館内の設備や備品の修繕	勤務日時＝週3日程度(土・日曜日を含む) 午前9時～午後5時 時給*＝1,030円～1,060円(社会・雇用保険加入と期末手当あり)	○1月12日(木)(必着)まで(1月9日(月)・祝日・10日(火)を除く)
管理人 (①29人②14人) 各公民館	パソコン操作と接客ができる人	受け付け、施設管理など	勤務日時＝①月14日程度②月8日程度(土・日曜日を含む) 午前8時30分～午後5時 時給*＝1,020円～1,050円(①は社会・雇用保険加入と期末手当あり)	○中央公民館(〒286-0017 赤坂1-1-3)・☎27-5911 面接は1月26日(木)または27日(金)
管理人 (4人) 赤坂ふれあいセンター	パソコン操作と接客ができる人	受け付け、施設管理など	勤務日時＝週2・3日程度(土・日曜日、祝日を含む) 午前8時30分～午後5時 時給*＝1,020円～1,050円(期末手当あり)	○1月16日(月)(必着)まで(土・日曜日、祝日を除く) ○高齢者福祉課(市役所議会棟1階 〒286-8585 花崎町760)・☎20-1537 後日、面接日を通知します



恒新
例春

クロスワード

2023

A～Fの場所にある6文字を順番に並べると、ある言葉になります。
「タテのかぎ」「ヨコのかぎ」に従って解いて、お楽しみください。

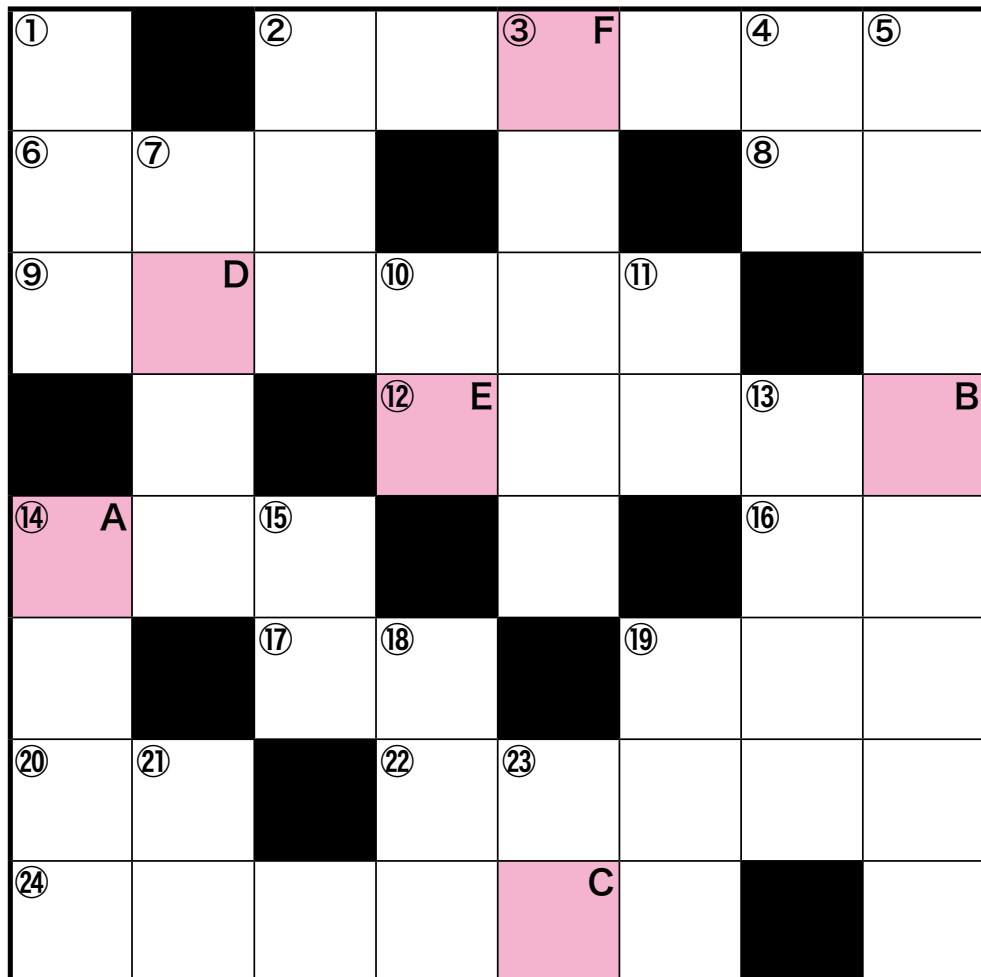

タテのかぎ

- ①田畑で鳥などから作物を守るために立てられます。漢字で書くと案山子
- ②市民課の窓口などでは一部の証明書類の交付にかかる「○○料」をキャッシュレス決済で支払うことができます
- ③やわらかいこと。○○○○な発想ができる人はアイデアが豊富
- ④小さいこと。おもちゃの車は「○○カー」
- ⑤施設命名権とも呼ばれます。本市でも、ナスパ・スタジアム、重兵衛スポーツフィールド中台、なごみの米屋 スカイトウンギャラリー、なごみの米屋 スカイトウンホールで導入しています
- ⑦チョコレートをフランス語で何という
- ⑩「犬も歩けば○○に当たる」
- ⑪iPhoneなどのApple社の端末で導入されている音声アシスタントのこと
- ⑬水泳の泳ぎ方の一つ。両手で交互に水をかき、ばた足で前進します
- ⑭おせち料理は一年の○○○○や健康を願って食べます
- ⑮前人未踏の地に到達した時に立てるもの。風が強いとはためきます
- ⑰将軍や大名に仕える人のこと
- ⑲身分の高い人のそばで世話をする人のこと。「○○の人」

- ②「めでたい」という語呂から縁起物として食べられる高級魚

- ③常温で液体の油と固体の脂肪をまとめて何という

ヨコのかぎ

- ②令和4年1月に成田市場が移転した地区。成田空港に隣接しています
- ⑥ベリーの一種。濃い紫色の果実でお酒などに使われます
- ⑧膝を英語で何という
- ⑨火災があった時に駆け付けて、まちを守っています
- ⑫本市の観光キャラクター。広報なりたでも表紙の右上でいつも見守ってくれています
- ⑭多くの候補から選び出されることを「○○○の矢が立つ」といいます
- ⑯丸太のこと。「○○ハウス」
- ⑰初夢で見ると縁起が良いとされるもの。順に「一富士 二○○ 三茄子」
- ⑲人や物が放つ独特な雰囲気。存在感がある人は「○○○がある」
- ⑳白くてふわふわした繊維。衣服やふとんに詰められています
- ㉒野球などで塁に出ること
- ㉔今年3年ぶりに成田空港で開催されます。若者たちの大人の仲間入りを祝う式典

答えのヒント 毎年1,000万人以上の参詣客が訪れる本市の一大名所。答えは裏表紙の編集後記で確認できます。

お知らせ

市内のFM放送局で
ラジオ広報なりた

ラジオ広報なりたは「耳で聴く広報なりた」として、広報紙に掲載した市からのお知らせやイベント情報の中から内容を厳選して放送しています。

ラジオ成田ホームページ(<https://radio-narita.com>)でも聴くことができます。

右のQRコードからアクセスし、通勤中などにぜひ聴いてみてください。



放送局=ラジオ成田(83.7MHz)

放送日時=毎日 午前9時~9時5分、正午~午後0時5分

※くわしくは広報課(☎20-1503)へ。

バイエフエムで放送中

NARITA Enjoy Morning

バイエフエム(78MHz)で2分間の市の広報番組「NARITA Enjoy Morning」を放送しています。

インターネットストリーミングによる放送「radiko」(<https://radiko.jp>)でも聴くことができます。

スマートフォンで聴く場合は、右下のQRコードからradikoのホームページにアクセスし、アプリをダウンロードしてください。



放送日時=火曜日 午前8時57分~8時59分

※くわしくは広報課(☎20-1503)へ。

駅や郵便局でも

広報なりたの配布

市では、広報なりたを新聞折り込みで配布するほか、市内の各施設や郵便局などでも配布しています。

配布場所=行政資料室(市役所1階)、下総・大栄支所、保健福祉館、各公民館、市立図書館、そのほか市が所管する施設、JR成田駅、京成成田駅、公津の杜駅、各郵便局、イオンモール成田(さくら広場)

※くわしくは広報課(☎20-1503)へ。

催し物

小中学生の優秀作品がずらり
選挙啓発書き初め展

小中学生から募集した「選挙啓発書き初め展」の推薦・特選作品を展示します。

会場と期間

○大栄公民館…1月25日(水)~29日(日)

○下総公民館…2月1日(水)~5日(日)

○市役所1階ロビー…2月8日(水)~13日(月)

時間=午前9時~午後5時

※くわしくは選挙管理委員会事務局(☎20-1510・総務課内)へ。

暮らしに便利な情報が満載

消費生活展

「目指そう!かしこい消費者~18歳から大人に」をテーマに、電気・ガス・環境などについて、暮らしに役立つ情報やヒントを紹介しします。

日時=1月21日(土)・22日(日) 午前10時~午後4時

会場=ユアエルム成田店1階センタープラザ

内容

○クイズに答えて巡るスタンプラリー

○電気・ガス・環境などに関する製品の紹介や、パネル・ポスターの展示

○廃食油から作った石けん、花苗、各種啓発グッズなどの配布

※くわしくは商工課(☎20-1622)へ。

優雅な昼のひとときを

ふれあいコンサート

日時=1月25日(水) 午後0時10分~0時50分

会場=市役所6階大会議室

内容=トロンボーン奏者の山本知美さんによるトロンボーン四重奏

入場料=無料

※鑑賞を希望する人は当日直接会場へ。

くわしくは文化国際課(☎20-1534)へ。

スマートフォンで読む「広報なりた」

専用アプリを無料でダウンロードできます。



マチイロ



図書館

今月の休館日=1日(日・祝)~4日(水)(年始休館)・10日(火)・16日(月)・23日(月)・30日(月)・31日(火)(館内整理日)

※9日(月・祝)は本館・公津の杜分館・三里塚コミュニティセンター図書室のみ開館します(午前9時30分~午後5時)。

本館・公津の杜分館は火~金曜日は午前9時30分~午後7時(本館2階は午後5時15分まで)、土・日曜日は午後5時まで開館しています。

映画会

会場=市立図書館本館

○1月21日(土)=[シェフ!三ツ星レストランの舞台裏へようこそ]

2012年・フランス・吹替

※上映は午後2時から、定員は158人(先着順)、入場は無料です。くわしくは市立図書館(☎27-2000)へ。

航空機騒音測定結果

令和4年11月分(単位:デシベル)

測定局	Lden	測定局	Lden	測定局	Lden
竜台	54.2	磯部	57.6	猿山	46.2
北羽鳥	57.8	水掛	55.6	滑川	51.0
北羽鳥北部	56.8	荒海	61.5	新川	56.4
長沼	57.5	荒海橋本	61.9	西大須賀	55.6
押畑	51.5	飯岡	59.7	四谷	55.1
下金山	53.4	久住小	56.9	高倉	58.1
馬場	55.4	芦田(NAA)	57.3	幡谷	55.3
遠山小	57.2	芦田	62.2	内宿	50.6
本三里塚	59.0	大生	60.0	土室(県)	60.8
三里塚小	60.3	赤荻	60.1	土室(NAA)	51.9
御料牧場記念館	56.3	西和泉	63.6	成毛	55.7
		東和泉	58.3	大室	53.1
三里塚グラウンド	60.8	野毛平	60.9	大室(NAA)	52.3
		野毛平	60.0	新田(NAA)	50.9
本城	56.5	工業団地	60.0	新田	52.4
南三里塚	55.3	堀之内	56.9		

色文字は、騒防法第一種区域(基準値:Lden62デシベル以上)に設置された測定局を示します。

※航空機騒音評価指標のLdenは、時間帯補正等価騒音レベルのことで、航空機騒音をエネルギーとして加算し、夕方や夜間の値には重み付けを行います。この数値は速報値です。旧指標であるWECPNLの速報値は、市ホームページ(<https://www.city.narita.chiba.jp/environment/page096100.html>)に掲載しています。くわしくは空港対策課(☎20-1521)へ。

参加企業を募集しています

採用力向上セミナー・合同説明会

参加費=無料

申込方法=各申込期限までに商工課(市役所4階)にある申込書をFAXまたはEメールで成田市若手人材確保支援事業運営事務局(FAX03-3593-1510 Eメールnarita-wakamono@gakujo.ne.jp)へ。申し込み専用フォーム(https://questant.jp/q/narita_corporate_recruitment)からも申し込みめます



①採用力向上セミナー

日時=2月14日(火) 午後1時30分~3時

内容=Web会議サービス「Zoom」を使って、若手へのPR方法や採用力向上のためのポイントなどを学ぶ

対象=市内に事業所がある企業

申込期限=2月13日(月)

②合同企業説明会

期日=3月7日(火)

会場=ホテルウェルコ成田(花崎町)

対象=市内の事業所で令和6年3月学校卒業予定者とおおむね30歳代までの若手の採用を考えている企業

募集企業数=36社(応募企業多数は①に参加する企業を優先に抽選)

申込期限=1月11日(水)

※①に参加を希望する企業でZoomが使えない場合は市役所6階中会議室でも受講できます。くわしくは成田市若手人材確保支援事業運営事務局(☎03-3593-1512)へ。

面白さや魅力を紹介

歌舞伎講座~歌舞伎の世界

歌舞伎俳優の市川丸團次さんと囃子方の田中傳次郎さんが、歌舞伎の魅力や楽しむポイントを分かりやすく解説します。

日時=2月23日(木・祝) 午後1時30分~3時

会場=なごみの米屋 スカイタウンホール

定員と参加費=200人(先着順)・無料

※申し込みは1月6日(金)から観光プロモーション課(☎20-1540)へ。全席指定となりますが、席を選ぶことはできません。

童謡や歌謡曲と一緒に

さんりづかいいきき音楽くらぶ

懐かしい童謡や唱歌、歌謡曲などをピアノの生演奏に合わせて手拍子などと一緒に楽しみませんか。

日時=2月16日(休)、3月2日(休)・9日(休)(全3回) 午前10時~11時30分

会場=三里塚コミュニティセンター

定員=20人(先着順)

参加費=無料

※申し込みは同センター(☎40-4880、1月9日を除く月曜日、1月10日(火)は休館)へ。



書き損じはがきなどで学びの場を

ユネスコ世界寺子屋運動

書き損じなどにより投函されていないはがき、未使用の切手・テレホンカードなどを回収しています。

期間=2月28日(火)まで

回収場所=生涯学習課(市役所5階)、下総・大栄支所、保健福祉館、各公民館、市立図書館、三里塚コミュニティセンター、もりんぴあこづつ、赤坂ふれあいセンター、文化芸術センター、市立小中・義務教育学校など

※くわしくは成田ユネスコ協会事務局(生涯学習課・☎20-1583)へ。

イオンモール成田に設置

わが街NAVI

市では、(株)サイネックスとの協働事業により、行政情報などの配信を行うデジタルサイネージ「わが街NAVI」をイオンモール成田に設置しています。デジタルサイネージは、ディスプレイを使って情報を配信する電子看板です。わが街NAVIでは、市からのお知らせやイベント情報などを配信しています。

また、付属のパンフレットスタンドには広報なりたの最新号などを配架していますので、ぜひ利用してください。

設置場所=イオンモール成田1階さくら広場

※くわしくは広報課(☎20-1503)へ。

さまざまな情報をお届け

成田市公式SNS

市では、イベント情報や緊急情報など、皆さんの役に立つさまざまな情報をSNSで配信しています。

LINE

市からのお知らせや市内のイベント情報、緊急情報などを配信しています。情報を受け取るには、LINEアプリ内の公式アカウント検索で「成田市」と検索して友達追加してください。下のQRコードからも登録できます。

アカウント名=成田市

LINE ID=@narita_city

フェイスブック

市内のイベント情報や取材した地域行事の様子などを投稿しています。

アカウント名=成田市役

所広報課-NaritaCity

ユーザーID=@naritacity.koho

インスタグラム

市内の日常風景や景観、イベントなどの写真や動画を投稿しています。

アカウント名=成田市広

報課

ユーザーID=@narita_

city

※くわしくは広報課(☎20-1503)へ。

広報なりたが読める

スマートフォン用アプリ

市では、広報なりたを多くの皆さんに提供できるよう、スマートフォン用無料アプリ「マチイロ」で配信しています。このアプリをダウンロードして登録すると、毎月1日・15日の発行日にお知らせが届き、広報紙を読むことができます。

右のQRコードからマチイロのホームページ(<https://machihiro.town>)にアクセスし、ダウンロードしてください。

※くわしくは広報課(☎20-1503)へ。

広報なりた

PDF版・電子ブック版

市ホームページで閲覧できます。

URL <https://www.city.narita.chiba.jp>

伝言板

MessageBoard



募

集

暮らしの安全を支えるために 危険物取扱者試験

期日=3月12日(日)

会場=千葉経済大学・短期大学部(千葉市)、千葉科学大学(銚子市)

受験料=甲種6,600円、乙種4,600円、丙種3,700円

申込方法=1月6日(金)~20日(金)(当日消印有効)に、各消防署にある願書を直接または郵送で消防試験研究センター千葉県支部(〒260-0843 千葉市中央区末広2-14-1)へ。1月3日(火)~17日(火)は同センターホームページ(<https://www.shoubo-shiken.or.jp>)からも申し込みます

※くわしくは同センター(☎043-268-0381)へ。

お弁当を華やかに

親子でウイナーの飾り切り教室

ウイナーソーセージやハムの飾り切りで花や動物を作ります。簡単にできるので、親子で参加してみませんか。

日時=2月4日(土) 午後1時30分~3時30分

会場=三里塚コミュニティセンター

対象=小学生と保護者

定員=8組16人(先着順)

参加費=無料

持ち物=エプロン、持ち帰り用の容器

※申し込みは1月5日(木)から同センター(☎40-4880、1月9日を除く月曜日、1月10日(火)は休館)へ。



出来上がりをイメージしながら

布草履を作ろう

リサイクル教室

日時=2月10日(金) 午後1時~4時

会場=リサイクルプラザ

定員=12人(初めての人を優先に先着順)

参加費=無料

持ち物=木綿の布50本(1本当たり5cm×80cm)、裁縫道具、はさみ、座布団

※申し込みは同館(☎36-1000、1月9日(月・祝)は休館)へ。

掘り出し物を見つけよう

リサイクル製品の販売

販売されている製品は丁寧に修理されているので活用してみませんか。

日時=1月12日(木)~15日(日) 午前9時~午後4時

会場=リサイクルプラザ

リサイクル製品=自転車、家具類

価格(1点当たり)=5,000円以内

対象=市内在住で品物を持ち帰ることができる人(希望者には建物1階までの運送を有料で行います)

申込方法=運転免許証などの本人確認ができる物を持って、リサイクルプラザにある申込用紙を提出

抽選日=1月17日(火)(当選者にはがきで通知)

※マスクを着用していない人は入場できません。混雑の状況によっては入場を制限する場合があります。申し込みのなかった品物は17日午後1時から即売します。くわしくはリサイクルプラザ(☎36-1000、1月9日(月・祝)は休館)へ。

もりんぴあ大学

歴史深掘ゼミ

日時=1月28日(土)、2月18日(土)、3月18日(土)(全3回) 午後2時~3時30分

会場=もりんぴあことう

テーマ=馬から見た北総地域の歴史

講師=よしばやし まさとし(富里市生涯学習課学芸員)

対象=高校生以上

定員=16人(先着順)

参加費=1,000円(教材費)

※申し込みは1月4日(木)から同館(☎27-5252、第4月曜日は休館)へ。

仕込みの工程を体験

味噌づくり講習会

日時=2月17日(金) 午前9時~11時、午後1時30分~3時30分

会場=農産物加工施設(一坪田)

内容=みそ5kgを仕込む

対象=市内在住の20歳以上の人

定員=各8人(応募者多数は抽選)

参加費=2,500円(材料費)

持ち物=持ち帰り用の容器

申込方法=1月20日(金)(必着)までに、はがきまたはEメールで住所・氏名・電話番号・希望する時間を農政課(〒286-8585 花崎町760 Eメールnosei@city.narita.chiba.jp)へ
※くわしくは同課(☎20-1542)へ。

えほんとおそぼう

図書館のおはなし会

期日=1月20日(金)

会場=市立図書館本館

参加費=無料

持ち物=薄手のハンカチ

0・1歳のおはなしかい

時間=午前11時~11時30分

対象=市内在住の0・1歳児と保護者

定員=5組(初めての人を優先に先着順)

申込方法=1月5日(木)から市立図書館(☎27-2000)へ。同館ホームページ(<https://www.library.city.narita.lg.jp>)からも申し込みます

2・3歳のおはなしかい

時間=午前10時15分~10時45分

対象=市内在住の2・3歳児と保護者

定員=5組(先着順)

※2・3歳のおはなしかいへの参加を希望する人は当日直接会場へ。くわしくは市立図書館へ。

ペットと楽しく暮らすために

犬のしつけ方教室

日時=1月26日(木) 午前10時~正午

会場=県動物愛護センター(富里市)

内容=しつけの基本となる犬の本能と習性を学ぶ

対象=犬を飼いたい人

定員と参加費=10人(先着順)・無料

※申し込みは1月4日(木)から同センター(☎93-5711)へ。

保健インフォメーション

このコーナーの会場は保健福祉館です。問い合わせは健康増進課(☎27-1111)へ。電話やFAX(27-1114)で健康に関する相談なども受け付けています。相談は医師などの都合により日程を変更する場合があります。

▼一般健康相談	期日	受付時間	相談を受ける人
歯の健康相談	2月 1日(水)	午後1時30分～2時30分	歯科医師・歯科衛生士
こころの健康相談(予約制) (治療中の人を除く)	1月18日(水)	午後1時15分～3時	カウンセラー・保健師
	1月25日(水)	午後1時15分～2時30分	精神科医師・保健師
▼乳幼児健診・相談	期日	受付時間	対象
赤ちゃん相談・4カ月	1月24日(水)	午前9時～午後2時	令和4年9月生まれ
赤ちゃん相談・10カ月	1月25日(水)	午後2時	令和4年3月生まれ
1歳6カ月児健診	1月12日(水)	午前9時～午後2時30分	令和3年6月生まれ
2歳児歯科健診	1月19日(水)		令和2年6月生まれ
3歳児健診	1月26日(水)		令和元年7月生まれ
こころの発達相談	1月10日(水)	午前9時～10時	心理発達に心配のある乳幼児
離乳食相談	1月31日(水)	午前9時10分～午後2時	生後4～18カ月の乳幼児

※乳幼児健診・相談は全て予約制です。申し込みは健康増進課へ。

- **母親学級(予約制)**
- 内容＝妊娠・出産に関する話や個別相談など
- 対象＝初めて妊娠した人
- **パパママクラス(予約制)**
- 内容＝赤ちゃん人形を使った育児体験と沐浴講座
- 対象＝初めて赤ちゃんが生まれる夫婦やその家族

※日時などくわしくは健康増進課へ。

- **こんにちは赤ちゃん事業**
- 内容＝助産師や保健師などによる家庭訪問
- 対象＝生後4カ月までの乳児

※赤ちゃんお誕生連絡票(母子健康手帳別冊内)を健康増進課へ提出してください。



献血にご協力ください

【成田市第2駐車場(薬師堂前)】

1月2日(月・振休)～4日(水) 午前10時～11時45分、午後1時～4時

【イオンモール成田】

1月4日(水)・9日(月・祝)・28日(土)・29日(日) 午前10時～11時45分、午後1時～4時30分

【保健福祉館】

1月18日(水) 午前9時30分～午後4時15分
 ※国内で承認されている新型コロナウイルスワクチンを接種した人は、接種後48時間以上経過している場合に献血ができます。また、日程は変更になる場合があります。くわしくは千葉県赤十字血液センター千葉港事業所推進課(☎043-241-8332)へ。

子ども急病電話相談

☎ #8000

ダイヤル回線からは☎043-242-9939、午後7時～翌午前6時・年中無休

成田市 医療相談ほっとライン

専門の医療スタッフが、24時間年中無休、無料で相談に応じます。

☎ 0120-24-1130

日曜祝日診療機関

都合により休診する場合があります。来診前に電話で問い合わせてください。

成田病院(午前中・押畑・☎22-1500)

藤倉クリニック(午前中・幸町・☎22-1158)

聖マリア記念病院(取香・☎32-0711)

ひらの内科(日曜日の午前中・ウイング土屋・☎23-8070)

なのはなクリニック(日曜日の午前中・吉岡・☎49-0533)

急病診療所 ☎27-1116

赤坂1-3-1(保健福祉館敷地内)

受付日時	診療科目
毎日(休診日なし)	内科
午後7時～10時45分	小児科
日曜日、祝日、振替休日、8月13日～15日、12月29日～1月3日	内科
午前10時～午後4時45分	小児科
	外科
祝日(日曜日を除く)、振替休日、8月13日～15日、12月29日～1月3日	歯科
午前10時～午後4時45分	

※症状や年齢によって対応が難しい場合があります。電話は受付時間の15分前から受け付けていますので、事前に連絡してください。

みんなおいでよ! なかよしひろば

各なかよしひろばは、新型コロナウイルス感染症の拡大防止対策のため、予約制で運営しています(各施設の休館日を除く)。絵本の読み聞かせや身体測定、子育てに関する相談などは随時行っています。また、各種イベントも実施しています。くわしくは各問い合わせ先へ。

施設名	行事名	期日	時間
子ども館(なかよしひろば) ☎20-6300	誕生日手形・身体測定	毎日 1月4日(水)～6日(金)(6日は午前9時～10時30分、午前10時50分～午後0時20分のみ)	午前9時～10時30分、 午前10時50分～午後0時20分、 午後1時10分～2時40分、 午後3時～4時30分
	お正月遊び		
	赤ちゃんの時間	1月12日(水)	午後1時10分～2時40分
	1才の時間	1月18日(水)	
三里塚コミュニティセンター(三里塚なかよしひろば) ☎37-3922	栄養相談	1月25日(水)	午前11時～正午
	赤ちゃんタイム	1月11日(水)…生後6カ月程度まで 1月13日(金)…生後7～11カ月程度	午後1時10分～2時40分
	1歳タイム	1月12日(水)	
	キッズタイム	1月18日(水)…1歳6カ月程度から	午前10時50分～午後0時20分
	お誕生会	1月25日(水)	午前11時10分～11時30分
	公園で遊ぼう	1月27日(金)	午前10時～11時
もりんぴあこうづ(公津の杜なかよしひろば) ☎27-7300	赤ちゃんタイム	1月11日(水)・24日(水)	午後1時10分～2時40分
	おそとひろば	1月13日(金)・19日(水)	午前10時～11時30分
	お誕生会	1月27日(金)	午前10時～11時
	子育て講座「仕事と子育て」	1月29日(日)	午前10時～11時30分

*感染症の拡大防止のため、中止または変更になる場合があります。また、基本的な感染症対策を徹底してください

福 と 社 健 と 康

Health and Welfare

税の申告用に発行

おむつ使用確認書

介護などで使用したおむつ代を医療費控除の対象とする場合、初めて申告する年は医療費控除の明細書と医師が発行するおむつ使用証明書の提出が必要です。

介護保険の要介護認定を受けていて、おむつ代の申告手続きが2回目以降の人は次の要件に当てはまる場合、おむつ使用証明書に代えて市が発行するおむつ使用確認書を使用して控除を受けられます。

要件＝市が保有する要介護認定に関する資料(主治医意見書)から、寝たきり状態にあり、尿失禁が発生する可能性があることを確認できる(令和3年中に作成された主治医意見書は認定の有効期間が13カ月以上であること)

※くわしくは、確認書の交付については介護保険課(☎20-1545)、医療費控除については市民税課(☎20-1513)へ。

日程を追加しました

胃がん検診のバリウム検査

検診の予約には受診券が必要です。受診券の発行については健康増進課(☎27-1111)または市ホームページ(https://www.city.narita.chiba.jp/kenko_fukushi/page268500_00003.html)で確認してください。

日時＝1月24日(火)・25日(水) 午前8時30分～10時50分

会場＝保健福祉館

対象＝市内在住の40歳以上の人

持ち物＝受診券、問診票、予約はがき

予約方法＝1月17日(火)までに申し込み専用フォーム(https://www.medical-rs.jp/naritacity/InsuranceDialogues/insurance_select)から申し込む。1月12日(木)から各検診日の前日までは成田市がん検診予約センター(☎043-312-6004)からも申し込みます

※検診の費用は無料です。くわしくは健康増進課へ。



健康を考えた生活習慣を

はたちの皆さんへ

未来への目標に向かって進んでいくために、健康は何よりも大切です。今後は大人として、自身の健康管理も含めた責任ある行動が求められます。

喫煙は周りの人へ配慮を

喫煙をすると、がんの原因となるだけでなく、免疫力が低下して新型コロナウイルスや肺炎などの感染症にかかりやすくなるといわれています。また、女性は不妊や産後、早産などのリスクが高まります。

喫煙は自分だけでなく、受動喫煙によって周りの人に健康被害を及ぼします。

飲酒は節度を守って

過度の飲酒は食生活が偏り、肥満や肝臓病の原因になるほか、急性アルコール中毒やアルコール依存症になる危険性があり、注意が必要です。

社会の一員として将来の自分や周囲の人の健康を考えた行動を心掛けましょう。

※くわしくは健康増進課(☎27-1111)へ。

期間を延長します

インフルエンザの予防接種

12月31日(土)までに予防接種を受けられなかった人のために、助成対象期間を1月31日(火)まで延長します。

対象＝接種日時時点で市に住民記録があり、12月31日までに次のいずれかに当てはまる人

- ①65歳以上の人
- ②60～64歳で、心臓・腎臓・呼吸器・免疫不全の障がいのある人(身体障害者手帳1級程度)
- ③生後6カ月～中学3年生
- ④妊婦(母子健康手帳の交付を受けている人)

助成対象期間＝1月31日(火)まで

助成回数＝1回(生後6カ月～12歳は2回)

自己負担額・助成額(1回当たり)

①②…自己負担額1,500円

③④…助成額2,000円

※詳細は広報なりた9月15日号、または市ホームページ(https://www.city.narita.chiba.jp/kenko_fukushi/page0136_00083.html)で確認してください。くわしくは健康増進課(☎27-1111)へ。

国際医療福祉大学成田病院が開催

市民公開講座

花粉が飛散する時期に向けて花粉症の対策やアトピー性皮膚炎の治療方法について、専門医が分かりやすく解説します。

日時＝2月4日(土) 午後2時～3時30分

会場＝国際医療福祉大学成田病院

テーマ＝①花粉症との付き合い方～重症

化ゼロをめざそう!②アトピー性皮膚炎

はここまで治る!最新治療のおはなし

講師＝①岡野光博さん(同病院耳鼻咽喉科部長)②菅谷誠さん(同病院皮膚科部長)

定員と参加費＝100人(先着順)・無料

※申し込みは同病院(☎35-5600)へ。

話を聴いて寄り添う

傾聴ボランティア養成講座

日時＝2月13日(月)・27日(月)(全2回) 午後1時30分～3時30分

会場＝保健福祉館

内容＝講義やロールプレイを通して傾聴に関する知識や技術を学ぶ

講師＝岩松正史さん(日本傾聴能力開発協会代表)

定員と参加費＝40人(市内在住で全回参加できる人を優先に先着順)・無料

※申し込みは2月3日(金)までにボランティアセンター(☎27-8010)へ。

専門家から学ぶ

成田赤十字病院公開健康講座

講座の内容は、動画配信サイト「YouTube」を使ってライブ配信も行います。

日時＝1月28日(土) 午後2時～3時30分

会場＝赤坂ふれあいセンター

テーマ＝心不全～自己管理を中心に

講師＝青木康大さん(成田赤十字病院循環器内科部長)

定員＝60人(先着順)

参加費＝無料

申込方法＝1月4日(水)から同病院社会課(☎22-2311 内線7508)へ。同病院ホームページ(<https://www.narita.jrc.or.jp/form/lecture/kenkokoza>)からも申し込みます

※ライブ配信のURLは同病院ホームページで確認してください。くわしくは同病院社会課へ。

Calendar

1

JANUARY
2023

8日

華やかな振り袖に身を包み
(成人式)



日	月	火	水	木	金	土
1 元日 日曜開庁の休止 コンビニ交付サービスの休止(3日まで) 成田山周辺交通規制(31日まで)	2 振替休日 献血(P22)	3 献血(P22)	4 市役所などが業務開始 インсталレーションお正月(31日まで/午前9時・もりんぴあこづ) お正月遊び(P22) 献血(P22)	5	6 小寒	7
8 成人式(正午・成田空港第2旅客ターミナルビル前中央広場)	9 成人の日 献血(P22)	10 こころの発達相談(P22)	11 赤ちゃんタイム(P22)	12 リサイクル製品の販売(P21) 赤ちゃんの時間(P22) 1歳タイム(P22)	13 おそとひろば(P22)	14
15 ザ・お正月(午前9時・もりんぴあこづ)	16	17	18 こころの健康相談(P22) 1才の時間(P22) キッズタイム(P22) 献血(P22)	19	20 大寒 0・1歳のおはなしかい(P21) 2・3歳のおはなしかい(P21)	21 消費生活展(P19)
22 新春コンサート(午後2時・三里塚コミュニティセンター)	23	24 胃がん健診のバリウム検査(P23)	25 選挙啓発書き初め展(P19) ふれあいコンサート(P19) 栄養相談(P22) お誕生会(P22)	26	27 ウッドチップ・堆肥の無料配布(P10) 公園で遊ぼう(P22)	28 歴史深掘ゼミ(P21) 献血(P22) 成田赤十字病院公開健康講座(P23)
29 子育て講座「仕事と子育て」(P22) 献血(P22)	30	31 離乳食相談(P22)	1	2	3	4

*日曜開庁は午前8時30分～午後5時15分。市民課(22日はマイナンバーカード関連業務停止)・保険年金課・市民税課・資産税課・納税課・子育て支援課の一部の業務のみ

*QRコードは株式会社デンソーウェブの登録商標です

*本紙は12月20日時点の情報を掲載しています。最新情報は各ページの問い合わせ先や市ホームページで確認してください

25 水 ふれあいコンサート

日時=1月25日(水) 午後0時10分～0時50分

会場=市役所6階大会議室

内容=トロンボーン奏者の山本知美さんらによるトロンボーン四重奏

入場料=無料

※詳細は19ページで確認してください。



気軽に本格的な演奏を

編集後記

明けましておめでとうございます。皆さんはどのようなお正月をお過ごしですか。私は実家で好物のお雑煮をたたくく食べようともくろんでいます。家庭や地域で作り方に違いが出るお雑煮ですが、わが家の鉄板は、はばのりをたくさん入れること。今年も食べ過ぎてしまう予感がします。仕事始めに恥ずかしい思いをしないためにも、散歩がてら初詣に出かけるのもいいかもしれません。成田での初詣といえば新勝寺。18ページの新春恒例クロスワードの答えは「しんしょうじ」でした。皆さんもお参りに出かけて、すてきな一年の始まりにしましょう。

市の人口

11月末日現在()内は前月比

人口 130,766人 (+21)

男 65,481人 (-6)

女 65,285人 (+27)

世帯数 63,547世帯 (+13)

リサイクル適性(A)

この印刷物は、印刷用の紙へリサイクルできます。

広報なりたは、グリーン購入法に基づく基本方針の判断基準を満たす用紙、誰にでも読みやすいUD(ユニバーサルデザイン)フォントを使用しています。

成田市のホームページ



https://www.city.narita.chiba.jp