

(様式1)

令和元年度 政務活動費 内訳

会派名： 政友クラブ

議員名 項目	雨宮しんご				計
調査研究費 ①燃料費 (年間支出額)	()	()	()	()	
調査研究費 ②通信費 (年間支出額)	()	()	()	()	
調査研究費 ③通信費					
調査研究費 ①～③以外					
研修費					
広報費	979.963				
広聴費					
要請及び 陳情活動費					
会議費					
資料作成費					
資料購入費 ①新聞購読料					
資料購入費 ②その他					
人件費					
事務所費					
計	979.963				

御請求書

下記の通り、御請求申し上げます。

No. 1907-18

2019年7月18日

雨宮真吾 様

品名	WAVE Vol.49
納品日	2019/7/22,23
取引(支払)条件	下記の通り

ADVERTISING AGENCY
株式会社 宣伝館
 東京支社
 〒103-0022 東京都中央区日本橋室町1-9-10 9F
 TEL.03-3517-1122(代) FAX.03-3517-1123
 大阪本社 東大阪市高井田中4-1-19 宣伝館ビル TEL.06-4303-3300
 URL http://www.sendenkan.com

税込合計金額	¥321,852
--------	----------

担当	
----	--

尚、振り込み手数料はご負担願います。

件名	数量	単価	金額	備考
【完全データ御支給にて】				
■印刷代(D4両面フルカラー コート75.5kg 袋断裁)	68,150 枚		143,797	印刷データ2種
■2つ折り加工代(D5仕上げ)	29,850 枚	0.50	14,925	
■十字折り加工代(D6仕上げ)	2,000 枚	1.00	2,000	
■D4チラシ納品代(折込センター)	36,300 枚		4,350	
■D4チラシ納品代(折加工分)	31,850 枚		4,000	
■D4チラシ折込代(①千葉県成田市/行政区)	36,300 枚	3.50	127,050	
調整お値引き			-3,530	
《スケジュールのご案内》 7/18(木)印刷開始 7/22(月)2つ折り加工分納品 29,850枚 7/23(火)十字折り加工分納品 2,000枚 8/1(木)新聞折込(朝刊)		小計	¥292,592	
		消費税(10%)	¥29,259	
		合計	¥321,852	

お振込みのご案内

今回はご注文いただき誠に有難うございます。
 今回のご請求の件ですが、**¥ 321,852 (税込)**
 上記金額を下記の通りお振込みくださいますようお願い申し上げます。
 尚、振り込み手数料はご負担願います。

2020年7月18日

領収済み

普通口座

口座名 株式会社 宣伝館

(様式3)

3. 広報費

《領収書添付用》

議員名 雨宮しんご

①

(再発行)

領収証 雨宮真吾 様 No. 256737

金額 ¥145,071-

但 2019. 7/26号 43折込代とLT
WAVE 49号. B4サイズ併配 29850枚

内訳
 現金 ¥145,071-
 小切手
 消費税等(8%) ¥10,746-

2019年8月5日 上記正に領収いたしました

株式会社 **地域新聞社**
 〒273-0011
 千葉県船橋市湊町1-1-1 朝日生命船橋湊町ビル5F
 本社 TEL.047(420)0300

収入印紙 200円

営業担当印

②

領収証 (再発行) 雨宮 真吾 様 No. 180020097821

金額 ¥148,500-

但 2019. 11/15号 43折込代とLT
WAVE 50号. B4サイズ併配 30000枚
2019年12月10日 上記正に領収いたしました

内訳
 現金 切手 振込
 小切手
 消費税等 ¥13,500-

株式会社 **地域新聞社** 成田支店
 〒286-0048
 千葉県成田市公津の杜3-15-2
 TEL. 0476-20-5775 FAX. 0476-20-5773

収入印紙 200円

営業担当印

(様式3)

3. 広報費

《領収書添付用》

議員名 雨宮しんご

領収証

〈再発行〉

雨宮 真吾

様

No 180020094693

金額

¥148,500-

但 2020. 4/31号 ケラシ折込代金
WAVE 51号 B4サイズ 併配 30000枚

2020年 2月11日 上記正に領収いたしました



内 訳

~~現金~~ ~~切手~~ 振込

消費税等 ¥13,500-

株式会社 地域新聞社 成田支社
〒286-0048
千葉県成田市公津の杜3-15-2
TEL. 0476-20-5775 FAX. 0476-20-5778

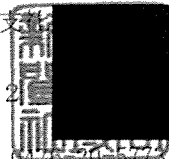

営業担当印

選挙に行かないと何が起るのか？ 強まるシバーチアクワシー。

年齢	投票率
18歳	38.42%
19歳	29.83%
20代	21.18%
30代	32.82%
40代	42.79%
50代	49.99%
60代	62.38%
70代	67.25%
80代	45.76%

選挙に行かないとどうなるの？
 選挙に行かないと、選挙結果がどうなるかわからない。選挙に行かないと、選挙結果がどうなるかわからない。

選挙に行かないとどうなるの？
 選挙に行かないと、選挙結果がどうなるかわからない。選挙に行かないと、選挙結果がどうなるかわからない。

選挙に行かないとどうなるの？
 選挙に行かないと、選挙結果がどうなるかわからない。選挙に行かないと、選挙結果がどうなるかわからない。

選挙に行かないとどうなるの？
 選挙に行かないと、選挙結果がどうなるかわからない。選挙に行かないと、選挙結果がどうなるかわからない。

選挙に行かないとどうなるの？
 選挙に行かないと、選挙結果がどうなるかわからない。選挙に行かないと、選挙結果がどうなるかわからない。

選挙に行かないとどうなるの？
 選挙に行かないと、選挙結果がどうなるかわからない。選挙に行かないと、選挙結果がどうなるかわからない。

選挙に行かないとどうなるの？
 選挙に行かないと、選挙結果がどうなるかわからない。選挙に行かないと、選挙結果がどうなるかわからない。

選挙に行かないとどうなるの？
 選挙に行かないと、選挙結果がどうなるかわからない。選挙に行かないと、選挙結果がどうなるかわからない。

選挙に行かないとどうなるの？
 選挙に行かないと、選挙結果がどうなるかわからない。選挙に行かないと、選挙結果がどうなるかわからない。

選挙に行かないとどうなるの？
 選挙に行かないと、選挙結果がどうなるかわからない。選挙に行かないと、選挙結果がどうなるかわからない。

選挙に行かないとどうなるの？
 選挙に行かないと、選挙結果がどうなるかわからない。選挙に行かないと、選挙結果がどうなるかわからない。

選挙に行かないとどうなるの？
 選挙に行かないと、選挙結果がどうなるかわからない。選挙に行かないと、選挙結果がどうなるかわからない。

選挙に行かないとどうなるの？
 選挙に行かないと、選挙結果がどうなるかわからない。選挙に行かないと、選挙結果がどうなるかわからない。

選挙に行かないとどうなるの？
 選挙に行かないと、選挙結果がどうなるかわからない。選挙に行かないと、選挙結果がどうなるかわからない。

選挙に行かないとどうなるの？
 選挙に行かないと、選挙結果がどうなるかわからない。選挙に行かないと、選挙結果がどうなるかわからない。

選挙に行かないとどうなるの？
 選挙に行かないと、選挙結果がどうなるかわからない。選挙に行かないと、選挙結果がどうなるかわからない。

選挙に行かないとどうなるの？
 選挙に行かないと、選挙結果がどうなるかわからない。選挙に行かないと、選挙結果がどうなるかわからない。

選挙に行かないとどうなるの？
 選挙に行かないと、選挙結果がどうなるかわからない。選挙に行かないと、選挙結果がどうなるかわからない。

選挙に行かないとどうなるの？
 選挙に行かないと、選挙結果がどうなるかわからない。選挙に行かないと、選挙結果がどうなるかわからない。



WAVE

Shingo Anamiya Narita City Report

Vol. 49

成田市議会議員
 雨宮しんご

下がり続ける投票率 「20代はそもそも少数派！なのに 投票しているのは5人に1人」

4月21日に執行された成田市議会議員選挙の投票率は45.51%と低迷し、有権者の半数以上の方が選挙に行かない結果となり、恒例たる思いです。一方で成果が伺えるものもありました。年齢別投票率をみると、結果現場で主権者教育を受けた18歳の投票率が20代、30代の投票率を上回る結果になっており、毎歳にこそ違いはありますが、主権者教育の成果であったと思えます。

若い時に選挙に行かなくなった世代はその後も低迷するというデータがあります。4期目においても、SNSやホームページ、紙媒WAVEなどで市民の皆さまにわかりやすい政策の問題点や解決策を提示するほか、市政報告会、学生インターンシップの受け入れなど、あらゆる機会を通じて政治不信、無関心の解消に努めます。

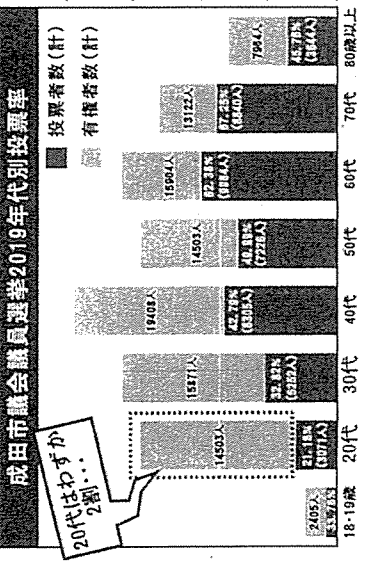

幼児教育・保育の無償化に向け『質の確保』を！

10月の消費税増徴にあわせて実施される幼児保育無償化は、「子ども子育て支援新制度」では対象となっていないなか、幼稚園・認可外保育施設にも拡大されることになりました。

認可外保育施設もその対象です。負担金の補助制度もその対象です。認可外保育施設を利用されている方の中には、待機児童として認可保育所に入園できない方もいます。認可外保育施設を利用されている方は、待機児童として認可保育所に入園できない方もいます。認可外保育施設を利用されている方は、待機児童として認可保育所に入園できない方もいます。

大規模災害に備え、LPガス常設を！



成田空港直下地震が発生した場合、停電6.673軒、ガス供給停止は1,646戸、水道断水人口3万7,668人、固定電話の被害3,266回線のほか、下水道設備などが発生することが想定されています。

一方で、上水道、都市ガスは地震発生から1か月以上かかることが想定されています。

東日本大震災においてはLPガス供給区画がいち早く復旧されたことを踏まえ、国庫補助金を活用し、災害時におけるLPガスの活用促進及び防災拠点施設

『働き方改革』会計年度任用職員制度について。

今年度からはじまる『会計年度任用職員制度』は、働き方改革の観点から市非常勤職員の所得改善が図られる一方で、原に現行制度の被雇用者を、そのまま会計年度任用職員制度にシフトさせると1億2千万円/年の新たな財政負担となることを明らかにしました。

そのため市は業務を精査し、『職』を整理統合する方針であることとして、制度移行に伴う成田市に必要となる対象者は1,200人にのぼります。

県内初！バリアフリー支援でおもてなしの街『成田』へ！

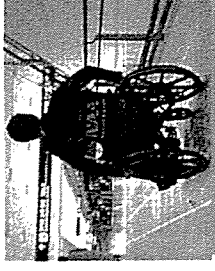

東野オリピック・パラリンピックに向けホネルなどのバリアフリー化を支援する『宿泊施設バリアフリー化』修補補助金が創設されました。引き続き、訪日外国人や高齢者・障がい者にもストレスフリーな観光を成田を目指してまいります。

雨宮真吾事務所
TEL: 0416-27-5916/FAX: 0416-37-6095

医療産業集積に向けて戦略的な第一歩となる新駅設置を！

成田空港の機能強化、そして来年4月に開院する国際医療福祉大学附属病院を核として、医療関連産業の集積による開発需要や人口増加に対応するため、吉倉地区から畑ヶ田地区までの約130haの基本調査が実施されました。

構想は、京成本線の成田駅と空港第2ビル駅のほぼ中間地点にあたる吉倉地区に位置付けられています。成田空港の機能強化により1万人が、そして医療関連産業の集積などにより2千人の人口増加が見込まれます。今後は関係機関、権利者との調整や合意形成など、実現可能性を模索することになります。

成田空港のさらなる機能強化に向け、地権者92%から土地の同意の見通し。

成田空港は、3本目滑走路の整備やB滑走路の延長に伴い、新たに1000haの空港用地を取得することで、日本最大の国際空港となる2400haの拡張を目指しています。これにより発着回数は30万回から50万回へと大幅に拡大されます。

こうしたなか、機能強化の急務からわすれず、1年以内に92%の地権者から土地の同意が得られたことでした。

また、成田空港会社は2021年までの3年間で総額3220億円を投資することで空港機能拡充、航空ネットワークの強化など、空港間競争に勝ち続けるための方策をとるとしています。

一方で、機能強化のスケジューリングはまだまだ示されていません。騒音地域住民、とりわけ移転対象となる方々の今後の生活に関する問題であることから、できるだけ早期に、これらのスケジューリングについて示すよう要請してまいります。



来年4月に開院する国際医療福祉大学附属病院

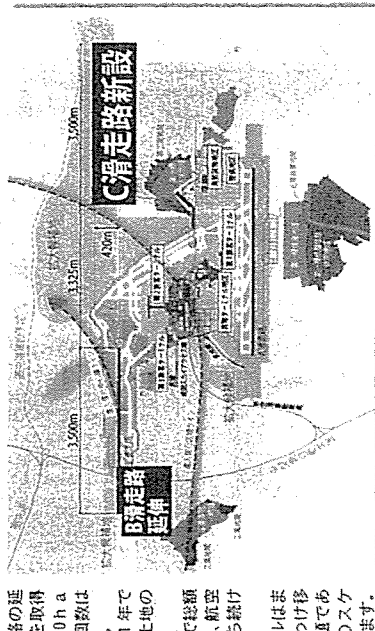

中台プールは休園 夏休みの学校プールの開放について。

成田市では市営プールから遠い地区の子どもたちにプールの利用に親しむ機会を提供するために毎年、豊住小、本城小、下野みどり学園のプールで1週間ずつ実施してきました。今年度は、施設老朽化とアイルランドパブリンピックチームの事前キャンプ地の変更に伴い、中台プールを大規模改修するため、向台小と玉造小のプールにおいても追加して開放することになりました。

利用料:無料	
(今年度のみ追加)	
向台小学校	7月20日～8月28日
玉造小学校	(従来通り)
豊住小学校	7月20日～7月26日
本城小学校	7月27日～8月2日
下野みどり学園	8月3日～8月9日

www.ama-shin.net
info@ama-shin.net
雨宮しんご 検索

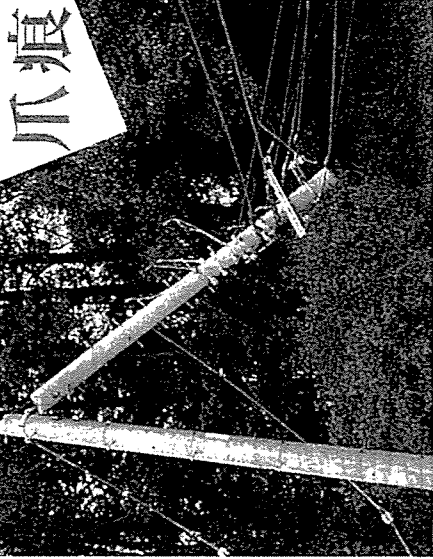

爪痕

台風15号 停電状況

9月9日18:00時点 市内26,600件で停電

- ① 倒木 353件
- ② プロック倒れ 5件
- ③ 道路冠水 5件
- ④ 雨水流入 1件
- ⑤ 電線切断 152件
- ⑥ その他冠水 2件
- ⑦ 建物等の倒壊 110件
- ⑧ 道路法面崩壊 43件
- ⑨ 連絡道路(歩道橋)破損 2件
- ⑩ 下水道機能停止 19件
- ⑪ 電柱倒壊 9件
- ⑫ 成田市営水道断水 約500世帯
- (豊住・八生・中郷・遠山地区、ウイング土屋)
- ⑬ 公園の倒木等 52件
- ⑭ 緑地の倒木等 27件
- ⑮ 農業関連施設 650件
- (成田地区180件、下総地区81件、大栄地区389件)

雨宮しんご

成田市議会議員

令和元年度

9月定例会議を振り返り

成田市議会9月定例会議は8月30日～9月26日の日程通り開催されました。台風15号の通過によって甚大な被害を及ぼすなか、議会を開催していただくことに対し、多くのご批判をいただきました。心情的にはできる限り被災地区に入り対応にあたってほしい、寄り添ってほしいと思っています。

ですが、災害対応に進められながらも議会を前に進めたからこそ、台風15号の災害復旧のための補正予算3億2500万円を速やかに可決し、国に対して速やかな生活支援を図るよう意見書を提出し、議会の災害時対応マニュアルを策定して次の災害に備えることができました。これからも市民の皆さんの声に耳を傾けながら、議員の職責を果たすことで市政を前進させていけるよう力を注いでまいります。

info@ama-shin.net

www.ama-shin.net

雨宮しんご 検索

補助金

の不正受給

再び!!

先日一機期間に発覚した内容が、議決前にも大きくスベイスが動かされて助産されました。



空対協への補助金中止

成田市、着服問題受け

成田市の経済団体などでつくる成田空対協(空対協)の会計担当理事が約700万円を総務課長に盗み出し、空対協の補助金を不正受給していたことが、成田市議会9月定例会議で発覚した。空対協は、この不正受給を受け、市の補助金を交付せず、ほかの交付団体についても年度末に空対協を清算する方針を明らかにした。市議会定例会で雨宮しんご議員(成美クラブ)の質問に小泉一成市長が答弁した。市は空対協に対し「団体運営補助金として年

間100万円を交付してきた。2019年度は約2700万円を空対協に交付したが、このうち約1000万円は不正受給された。空対協は、この不正受給を受け、市の補助金を交付せず、ほかの交付団体についても年度末に空対協を清算する方針を明らかにした。市議会定例会で雨宮しんご議員(成美クラブ)の質問に小泉一成市長が答弁した。市は空対協に対し「団体運営補助金として年

間の約2700万円を空対協に交付したが、このうち約1000万円は不正受給された。空対協は、この不正受給を受け、市の補助金を交付せず、ほかの交付団体についても年度末に空対協を清算する方針を明らかにした。市議会定例会で雨宮しんご議員(成美クラブ)の質問に小泉一成市長が答弁した。市は空対協に対し「団体運営補助金として年

成田市では三年前にも補助金の不適切な会計処理が発覚しています。

私はその折に、補助金交付における甚大な被害を及ぼすなか、議会を開催していただくことに対し、多くのご批判をいただきました。心情的にはできる限り被災地区に入り対応にあたってほしい、寄り添ってほしいと思っています。

その指摘を受けて市は翌年に補助金の見直しルールを策定したのですが、今回再び不正受給事象が発生したことになりました。

成田市は、この短期間に補助金交付団体の不適切な会計処理が二度も明らかになったという事実を重く受け止めるべきです。

今回、再び私の提案(一機着服)を受け、市は全ての団体の一斉検査、年度末に領収書の提示を求め、決算書、実績報告書と照合することで、不正受給がなくなることを目指しています。

これを見れば、是非、改めてお話しさせていただきます。

これからも、決して諦めることなく是非々々で市政をアップデートしてまいります。



あましんHP
雨宮しんごは、役立つ情報や、市民の皆さまにお伝えすべく、成田市の今!をお伝えする活動日記を積極的に更新しています!
是非、ご覧ください!

www.ama-shin.net

1978年(昭和53年)創設
成田市議会議員(4期)
成田大学卒業
成田大学経済学部長
成田大学経済学部長
成田大学経済学部長

雨宮真吾事務所
〒286-0018 成田市東郷 3-46-28
TEL: 0476-27-5919/FAX: 0476-37-7609

台風15号

停電、倒木、建物破損…爪痕大きく

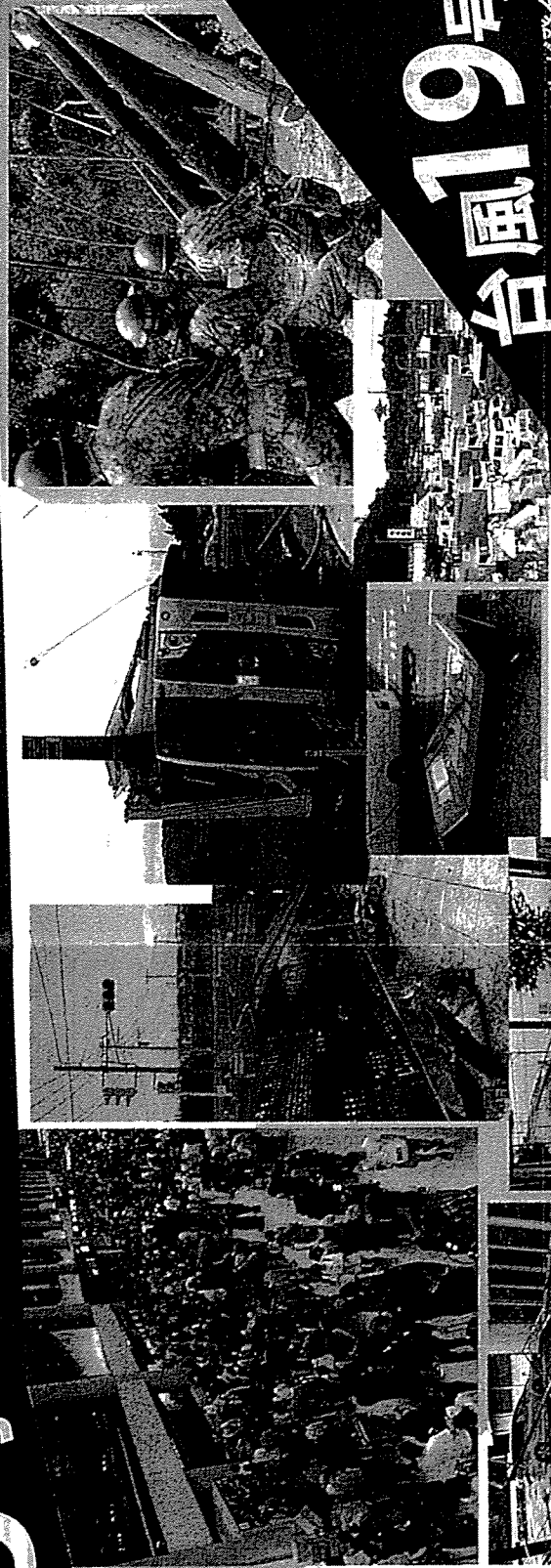

■台風15号
9月8日夜から関東を縦断。激しい風と雨に襲われ、最大瞬間風速は成田空港で45.8 m/s (観測史上1位)を観測しました。

■東京都心部につながる主要な交通機関の運休が相次ぎました。約1万3000人が空港で夜を明かしました。

■成田市でも、小屋が強風に飛ばされ、建物倒壊が出ました。栃木などで電線が切断、各地で大規模な停電が12日間も続くなど、大きな爪痕を残しました。

■千葉県県の農林水産業の被害額は東日本大震災(346億円)を超え、367億円にのぼりました。(9/26現在)

■停電規模で言えば東日本大震災以降最大の内然災害。死者2人、重傷6人、軽傷74人。停電83万戸(最大)成田市停電26300世帯(最大)市内40%が不便を強いられました。

■長引く停電と断水で、クーラーも使えず、水分補給も満足にできないまま、熱中症で命を落とすケースも発生しました。

■東日本大震災、2016年4月の熊本大地震や昨年7月の西日本豪雨において、停電や通信の途絶が断続的に発生、行政の被害状況把握が課題になっていましたが、今回も同様に被害状況の把握に時間を要しました。

■限られた資源や人員を最も効果的に展開させるためには、被害状況の把握が必須です。東京電力による情報の出し方や、行政との情報連携を今後解決すべき課題と位置付けて対応を求めます。

台風19号により全国各地で河川堤防の決壊が相次ぎ、成田市でも一時成田市内の利根川浸水想定区域に警戒レベル4避難勧告が発令されるほど利根川が増水しました。



国土交通省
10月13日23時の写真、すでにギリギリの状況。

台風19号

警戒レベル4 避難勧告が発令!

警戒レベル	避難行動等	避難情報等
5	河川が氾濫しているか、氾濫の恐れがある場合は、避難行動を促すため、避難勧告を発令する。	災害発生情報 #2 #2 災害発生情報に注意していただく。可能な場合は、避難行動を促す。
4	河川が氾濫しているか、氾濫の恐れがある場合は、避難行動を促すため、避難勧告を発令する。	避難勧告 #3 河川が氾濫しているか、氾濫の恐れがある場合は、避難行動を促すため、避難勧告を発令する。
3	河川が氾濫しているか、氾濫の恐れがある場合は、避難行動を促すため、避難勧告を発令する。	避難情報、高潮警報、高潮注意報、高潮危険情報 (河川が氾濫)
2	河川が氾濫しているか、氾濫の恐れがある場合は、避難行動を促すため、避難勧告を発令する。	洪水注意報、大雨注意報、大雨危険情報 (河川が氾濫)
1	河川が氾濫しているか、氾濫の恐れがある場合は、避難行動を促すため、避難勧告を発令する。	早期注意情報 (河川が氾濫)

初動対応の遅れは成田市でも... BCP(業務継続計画)発動されず!

まだ電車が止まっただけで明日は金曜日13:30~17:00(52%)しか定時出勤できていませんでしたが、市は正統職能は低下してないこと判断しBCP(業務継続計画)を発動しませんでした。

社通りにしなかつたの？あれだけの被災なのに？あり得ない!!!

ええー!!

本部は朝8時に設置しています。その後16時半には2万6800軒が停電していること分かりました。せめてそこで社通りに!!

今回の一発質問はどうだったの？

BCPが発動されないと BCPが発動されると

緊急業務が増える中、職員が半数程度で通常の業務も正常に遂行するの、不可能です!!

しかも!! 693人で対応

優先的に実施すべき業務が特定されているので、通常業務が滞り職員が半数程度になったとしても、対応できる!

BCP(業務継続計画)は、行政機能が低下してないのに、半数は不要です

半数程度の職員数では、通常業務を正常に遂行することさえ困難です。

それに加えて、災害対応をさせられることになったので、無理が生じますよね!!

ちよつと酷いねえ!! 行政機能が低下してないのに、半数は不要です

半数程度の職員数では、通常業務を正常に遂行することさえ困難です。

それに加えて、災害対応をさせられることになったので、無理が生じますよね!!

BCPは、そうした事態を回避するための計画なのでしょ? ?

はい、ですがそれは当時BCP発動の検討さえしてなかったのです!!

突発的な災害で、目の前の対応に追われずが、諦めた...と聞きたいです。通常業務が滞り、職員が半数に減らされてしまった後、必要に応じて自衛隊の方々にその大半を手助けしてもらったことになりましたが...

普段の業務をやりにくく、災害対応は手薄になるよね。ただど自衛隊だって本来の国防業務を離れて成程にきてくれているのに、自分たちは通常業務を普段通りにしているのでは、ちよつと和然としないな!!

そこんなんです!市は自衛隊に応援要請をして災害対応をしてもらいながら職員には普段どおりの業務をさせていたことになりました。

悪夢としてこのような形となり、職員の方々が心苦しかったです。

混乱していた状態だったからこそ、トップは精鋭管理を徹底して私達の指摘を受けて、市はBCP(業務継続計画)の発動基準の明確化と一連の災害を克服することになりました。次の災害に備え、送やかな対応を求めています!

あましんHP

www.ama-shin.net

検索

雨宮しんご

市民の皆様さまに役立つ情報や、成田市の今!を活動日記で積極的に更新しています!

是非ご覧ください!!

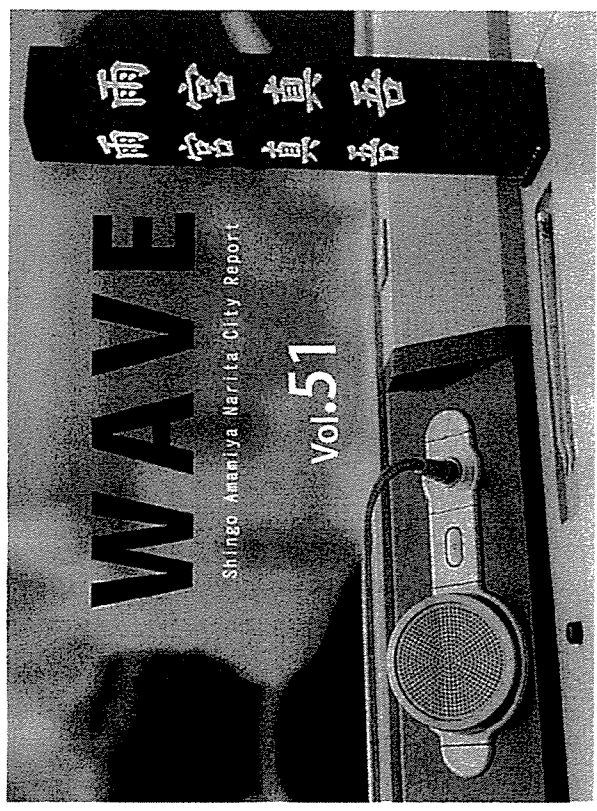

一連の台風災害は見通しの甘さが大きな要因

過去最強クラスの台風15号が9月9日未明に成田市を含む千葉県各地を襲いました。強風は屋根を吹き飛ばし、送電鉄塔2基を含む数千本の電柱に損傷を与え、一時90万戸以上の大規模停電が発生し、成田市においても9日16時半時点で2万6600軒もの大規模停電が発生しました。そして、停電の長期化による通信機能や、上・下水道などの生活インフラの崩壊が被害をより深刻化させました。わたしたちの日常生活は「電気」がなくては成り立ちません。冷蔵庫やエアコンなどの電化製品はもちろんのこと、オール電化された家庭や井戸水を組み上げている家庭など

では生活用水の確保も困難となり、文明社会はいとも簡単に崩壊させられました。被害が拡大した原因は、情報不足による初動対応の遅れが大きなきな要因ではないかと考えられています。被災当初、数日で復旧すると発表された停電が長期化したことは、東京電力と千葉県それぞれが「見通しの甘さ」「被害状況確認の遅さ」を認めています。電気も水道も途絶えたなか、的確な情報を得ることもできず困難に耐えていた被災者の方々を思うと、対応の甘さに対し憤りを覚えずにはいられません。

1988年09月31日(金) 成田市議会議員 雨宮しんご
 1994年09月31日(金) 成田市議会議員 雨宮しんご
 1999年09月31日(金) 成田市議会議員 雨宮しんご
 2004年09月31日(金) 成田市議会議員 雨宮しんご
 2009年09月31日(金) 成田市議会議員 雨宮しんご
 2014年09月31日(金) 成田市議会議員 雨宮しんご
 2019年09月31日(金) 成田市議会議員 雨宮しんご

成田空港機能強化!

夜間発着時間延長後の住民意見は 騒音対策で**6件!** (成田市は**3件**)

成田空港は、午後11時までだった発着時間を午前0時までの1時間延長することが合意されました。これは空港開港から41年間で初めての歴史的な決断です。

すでに夜間発着時間の延長は、2019年10月27日の冬ダイヤからA滑走路で先行して実施されているのですが、夜間発着時間延長による騒音における

住民意見は空港周辺で6件(成田市は3件)だったことがわかりました。MAA(成田国際空港会社)では、延長時間帯である午後11時以降の発着機を低騒音機に限定するなど騒音地域への配慮も講じています。空港機能強化は騒音地域住民の迷惑も軽減するに成り立っているという認識を持ち、引き続き地域に寄り添った共生策を求めてまいります。

成田国際空港での騒音レベル		成田国際空港周辺の騒音レベル	
騒音レベル	騒音レベル	騒音レベル	騒音レベル
6:00 - 23:00 (成田国際空港)	6:00 - 23:00 (成田国際空港)	5:00 - 22:00 (成田国際空港)	5:00 - 22:00 (成田国際空港)
6:00 - 0:00 (成田国際空港)	6:00 - 0:00 (成田国際空港)	5:00 - 22:00 (成田国際空港)	5:00 - 22:00 (成田国際空港)

MAAは騒音地域への「内窓設置」を推進中です!

ですが、騒音が軽減する一方で、防炎無縁が聞き取れず一連の災害時に不都合な声も寄せられました。内窓設置に併せて個別受信機の設置などを要望しています!

是非、皆さんの声をお寄せください!

追りくる高齢化と人口減少。 求められる公共交通。

公共交通の問題は多く、災害時に伴う民間交通事業者の路線撤退や高齢化による交通弱者の増加など新しい地域公共交通ネットワークが求められています。成田市の公共交通は、JR線、京成線、ヨミエニデバス、オンデマンド交通「民間バスタクシー」で形成され、市民の日常生活における移動手段となっています。ですが、自家用車を利用するライフスタイルの定着により公共交通の利用率は低下傾向にあるため、公共交通を維持・確保するための公費負担が増加しています。

ですが、これから訪れる超高齢・人口減少社会での公共交通の役割は大きくなるため、従来の交通政策に加え、まちづくりと一体になった政策が必要です。

成田市では地域公共交通網形成計画を策定中で、これからの公共交通について意見交換会が適宜開催されています。

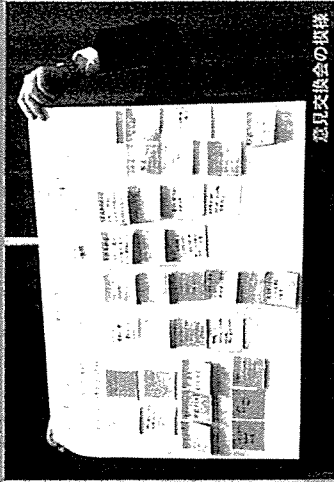

意見交換会の模様

地域公共交通政策は、交通事業者との連携によるネットワークの再構築はもとより、利用者である市民の皆さんが何を求めているかの視点が不可欠です。

成田市議会議員政治倫理条例の制定に向けて

成田市議会議員政治倫理条例の特徴

成田市議会における政治倫理条例(草案)では、以下の案について特に積極的な協議を重ねられ、特徴的な条文として盛り込まれています。

- 1 前任期中に発生した議員辞職が、当該議員が市から直接運営に対する補助金の交付を受けていた団体の長という立場にあつた中で、不正を行つたという経緯を踏まえ、**市から直接運営に対する補助金を受けける団体の長に就任することを禁止すること。**
 - 2 議員が経営する会社と自治体との取引は、すでに「地方自治法」で規定されています。議員の禁煙禁止 第92条の2普通地方公共団体の議員は、当該地方公共団体に對し請負をする者及びその支配人又は主として同一の行為をする法人の無限責任社員、取締役、執行役若しくはこれに準ずべき者、支配人及び清算人たることのできな。
- 今回の成田市議会政治倫理条例では、法律では規定されていない**議員の配偶者・2親等以内の親族もしくは同居の親族が経営している法人** または、**議員が専任的に経営に携わっている法人** についても、市との請負契約などは許諾するよう範囲を広げて規定しています。

政治倫理条例制定の背景

政治倫理条例は、平成27年4月1日施行された議会基本条例に政治倫理について記載されています。

成田市議会基本条例 第22条 議員は、市長の代理として各委員及び地位を担う行為を担ふ。市長の一日として、その使命の達成に努めなければならない。

この時に、政治倫理条例の制定も検討されましたが、基本条例を優先するた見送られた。その後、前任期中に発生した議員の不祥事による機運の高まりにより、協議に取り掛かりました。



政治倫理条例の制定に向けて パブリックコメント を実施します!

ご意見をお寄せ下さい!

このほど「成田市議会政治倫理条例の素案」が取りまとまったので、広く市民の皆さまにご意見を求める「パブリックコメント」を実施します!

パブリックコメントの実施期間
2020年1月15日～2月15日

このパブリックコメントでは、条例案に対するご意見(否定的なもの、肯定的なもの問わず)を積極的にご提出いただければと思います。市民参加の機会となりますので、是非この機会を逃すことなく活用ください!

これからも、あなごき議会の姿を模索しながら、真実に向き合つてまいります!