

(様式1)

令和元年度 政務活動費 内訳

会派名： リベラル成田

議員名 項目	大和 義己				計
調査研究費 ①燃料費 (年間支出額)	16,617 (66,470)	()	()	()	16,617
調査研究費 ②通信費 (年間支出額)	5,699 (22,799)	()	()	()	5,699
調査研究費 ③通信費 (年間支出額)	()	()	()	()	0
調査研究費 ①～③以外					0
研修費					0
広報費	227,927				227,927
広聴費					0
要請及び 陳情活動費					0
会議費					0
資料作成費	48,392				48,392
資料購入費 ①新聞購読料	29,250				29,250
資料購入費 ②その他	7,244				7,244
人件費					0
事務所費					0
計	335,129				335,129

(様式3)

1. 調査研究費 / ①燃料費

《領収書添付用》

議員名 大和 義己

EneJet
H-T-7

納品書(領収書)

川久石油(株)
公津の杜SS
千葉県成田市公津の杜2-27-11
TEL:0476-29-1531
2019/06/10(月)13:04

820027 様

nanaco
レギュラー
020000 ¥5565
41.22L @135.0 L-1N-1
小計 ¥5,565
(内消費税等 ¥412)
合計 ¥5,565



(株) 齊藤石油
成田ニュータウン
千葉県成田市
加良部5-10
TEL:0476-26-0106 SS:35289-43478

領収書

2019年07月19日 12:19 伝票No.3656
取引通番 3477

現金会員 様
現金会員 35289

0120-00 5999
レギュラー P06 ¥5400
数量 41.54L
単価 @130
(内ガソリ税 @53.8)

合計 ¥5,400
(内税分消費税 ¥400)



領収書

IDEMITSU

滑河 給油所
有限会社 下総石油

TEL 0476-96-1701

売上 2019年 7月30日
16:10
上 様 手
現金フリー 00-310693-90001-0001-9

レギュラーガソリン P-1(内)
26.50 L @143.0 3789円

合計 3,789円
(内、消費税等(8.00%) 281円)

釣銭 1万円: 6,211円
5千円: 1,211円
4千円: 211円

伝No: 10054 担当:

※本書保管上のご願い
財布・手帳等にはさんで保管頂く場
合は、印刷面を内側に折り保管をお
願いたします。

EneJet
H-T-7

納品書(領収書)

川久石油(株)
公津の杜SS
千葉県成田市公津の杜2-27-11
TEL:0476-29-1531
2019/08/29(木)09:45

820027 様

nanaco
レギュラー
020000 ¥5280
40.93L @129.0 L-2N-4
小計 ¥5,280
(内消費税等 ¥391)
合計 ¥5,280

EneJet

納品書(領収書)

国際油化(株)
オブリステーション成田 2
成田市土屋589-1
TEL:0476-22-2626
2019/09/12(木)09:13

543805 様

nanaco
レギュラー
012000 ¥4869
40.92L @119.0 L-12N-34
消費税等(8%) ¥389
小計 ¥5,258
合計 ¥5,258



(株) 齊藤石油
成田ニュータウン
千葉県成田市
加良部5-10
TEL:0476-26-0106 SS:35289-43478

領収書

2019年09月22日 18:32 伝票No.1996
取引通番 7800

現金会員 様
現金会員 35289

0120-00 6560
レギュラー P18 ¥4687
数量 36.05L
単価 @130
(内ガソリ税 @53.8)

合計 ¥4,687
(内税分消費税 ¥347)

お預り ¥10,000
お釣り ¥5,313
有効期限 99年12月

(様式3)

1. 調査研究費 / ①燃料費

《領収書添付用》

議員名 大和 義己



①

(株) 齊藤石油
成田ニュータウン
千葉県成田市
加良部5-10
TEL:0476-26-0106 SS:35289-43478

領収書

2019年10月04日 17:56 伝票No. 6776
取引通番 3887

現金会員 様 35289
現金会員

0120-00 1724
レギュラー P06 ¥2600
数量 19.26L
単価 @135
(内消費税 @53.8)

合計 ¥2,600
(内税分消費税 ¥236)
お預り ¥10,000
お釣り ¥7,400



②

(株) 齊藤石油
成田ニュータウン
千葉県成田市
加良部5-10
TEL:0476-26-0106 SS:35289-43478

領収書

2019年10月08日 09:30 伝票No. 8034
取引通番 4710

現金会員 様 35289
現金会員

0120-00 3076
レギュラー P12 ¥4999
数量 37.03L
単価 @135
(内消費税 @53.8)

合計 ¥4,999
(内税分消費税 ¥454)
お預り ¥10,000
お釣り ¥5,001



③

納品書(領収書)

川久石油(株)
公津の杜SS
千葉県成田市公津の杜2-27-11
TEL:0476-29-1531
2019/10/30(水)06:07

820027 様
売上 nanaco
レギュラー
020000 ¥3917
29.23L @134.0 L-3 N-7

小計 ¥3,917
(10%対象 ¥3,917
内消費税 ¥356)
合計 ¥3,917



④

納品書(領収書)

川久石油(株)
公津の杜SS
千葉県成田市公津の杜2-27-11
TEL:0476-29-1531
2019/11/26(火)09:11

820027 様

売上 nanaco
レギュラー
020000 ¥5670
41.69L @136.0 L-7 N-19

小計 ¥5,670
(10%対象 ¥5,670
内消費税 ¥515)
合計 ¥5,670



⑤

納品書(領収書)

川久石油(株)
公津の杜SS
千葉県成田市公津の杜2-27-11
TEL:0476-29-1531
2020/01/18(土)12:25

820027 様

売上 nanaco
レギュラー
020000 ¥5564
40.03L @139.0 L-4 N-10

小計 ¥5,564
(10%対象 ¥5,564
内消費税 ¥506)
合計 ¥5,564



⑥

(株) 齊藤石油
成田ニュータウン
千葉県成田市
加良部5-10
TEL:0476-26-0106 SS:35289-43478

領収書

2020年02月20日 17:21 伝票No. 7760
取引通番 7394

現金会員 様 35289
現金会員

0120-00 1058
レギュラー P15 ¥4999
数量 38.16L
単価 @131
(内消費税 @53.8)

合計 ¥4,999
(内税分消費税 ¥454)
お預り ¥10,000
お釣り ¥5,001

(様式3)

1. 調査研究費／①燃料費

《領収書添付用》

議員名 大和 義己

①

EneJet
トルコ七

納品書(領収書)

川久石油(株)
公津の杜SS
千葉県成田市公津の杜2-27-11
TEL:0476-29-1531
2020/03/19(木)08:36

820027 様

売上 nanaco
レギュラー
020000 ¥3859
30.15L @128.0 L-3N-7

小計 ¥3,859
(10%対象 ¥3,859
内消費税 ¥351)
合計 ¥3,859

②

EneJet
トルコ七

納品書(領収書)

川久石油(株)
公津の杜SS
千葉県成田市公津の杜2-27-11
TEL:0476-29-1531
2020/03/30(月)09:31

820027 様

売上 nanaco
レギュラー
020000 ¥4883
41.03L @119.0 L-1N-1

小計 ¥4,883
(10%対象 ¥4,883
内消費税 ¥444)
合計 ¥4,883



①



大和 義己 様



020033201056423789

発行会社 NTTファイナンス株式会社
 料金センター
 お問合せ先 0800-333-0133
 受付時間 9:00~17:00
 (土・日・祝日・年末年始を除く)
 〒260 千葉市中央区千葉港
 -0026 7-5 ドコモ千葉ビル

8515A01040001-000101

電話料金等ご利用料金証明書

電話番号等



年月分	ご利用金額	支払年月日	記 事
2019年 6月分	1,854円	2019年 6月 8日	ドコモご利用分 一括請求によるお支払 クレジットカードによるお支払
2019年 7月分	1,925円	2019年 7月 7日	ドコモご利用分 一括請求によるお支払 クレジットカードによるお支払
2019年 8月分	1,998円	2019年 8月 7日	ドコモご利用分 一括請求によるお支払 クレジットカードによるお支払
2019年 9月分	1,954円	2019年 9月 8日	ドコモご利用分 一括請求によるお支払 クレジットカードによるお支払
2019年10月分	1,843円	2019年10月 8日	ドコモご利用分 一括請求によるお支払 クレジットカードによるお支払
2019年11月分	1,961円	2019年11月 7日	ドコモご利用分 一括請求によるお支払 クレジットカードによるお支払
2019年12月分	1,793円	2019年12月 8日	ドコモご利用分 一括請求によるお支払 クレジットカードによるお支払
2020年 1月分	1,844円	2020年 1月10日	ドコモご利用分 一括請求によるお支払 クレジットカードによるお支払
2020年 2月分	1,962円	2020年 2月 7日	ドコモご利用分 一括請求によるお支払 クレジットカードによるお支払
2020年 3月分	1,777円	2020年 3月 8日	ドコモご利用分 一括請求によるお支払 クレジットカードによるお支払
合計	18,911円		

- ※1 各通信サービス提供会社側でポイント充当等により、請求金額を相殺した場合、「ご利用金額なし」と表示されます。
- ※2 本書は、一括請求回線単位のご利用料金、または、クレジットカード払いによるご利用料金を記載したものであり、料金のお支払額を証明しているものではありません。
- ※3 各通信サービス提供会社名の記載がない料金は、NTTファイナンスご利用料金となります。

2020年 3月18日

NTTファイナンス株式会社

〒108-0075 東京都港区港南1-2-70

1ページ

(様式3)

1. 調査研究費／③通信費《インターネット接続料》

《領収書添付用》

議員名 大和 義己

①
セブン-イレブン
成田はなのき台店
千葉県成田市はなのき台1丁目22
番11
電話：0476-26-0717 ｼﾞﾌﾞ#2

2019年05月07日(火) 12:25 責039
インターネット接続料が払込領収書

お客様控

大和義己

様

¥3,888-

払込先名 モバイルFAX (収納代
イーコン)
お客様用連絡先
083-227-4204, info@sh21.jp

払込票番号
7201-94477-3965

2019年05月07日

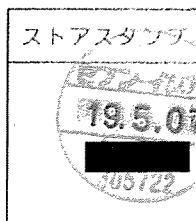

- 商品・サービス等の提供方法は払込先より案内されております。(この領収書が必要になる場合もあります。)
- 注文内容についてのお問合せや変更・取消・返品・返金等は、上記、お客様用連絡先にお問合せ下さい。
- 本票を保管頂く場合は、印刷面を内側に折り、保管をお願い致します。

(様式3)

3. 広報費

《領収書添付用》

議員名 大和 義己

①

領収書

令和元年 7月24日

大和 義己 御中

金額			千	百	拾	万	千	百	拾	円
						¥	5	9	5	08

但し 7月23日 14500円 打込代金と
上記金額正に領収致しました



入金内訳
現金
小切手
手形

株式会社 新東京AD
〒285-0036 千葉県佐倉市藤沢町44-1
折込業務部 TEL043-486-1211 FAX043-486-7880
企画業務部 TEL043-486-7881 FAX043-486-3282

扱者名

②

領収書

令和元年 10月16日

大和 義己 御中

金額			千	百	拾	万	千	百	拾	円
						¥	5	8	5	20

但し 10月11日 14000円 打込代金と
上記金額正に領収致しました



入金内訳
現金
小切手
手形

株式会社 新東京AD
〒285-0036 千葉県佐倉市藤沢町44-1
折込業務部 TEL043-486-1211 FAX043-486-7880
企画業務部 TEL043-486-7881 FAX043-486-3282

扱者名

1/23

3. 広報費

《領収書添付用》

議員名 大和 義己

領収書

令和 2 年 1 月 20 日

大和 義己 御中

金額			千	百	拾	万	千	百	拾	円
						¥	5	8	5	20

但し 1月17日 14,000枚 折込代金として
上記金額正に領収致しました



入金内訳
現金
小切手
手形

株式会社 新東京AD
 〒285-0036 千葉県佐倉市藤沢町44-1
 折込業務部 TEL043-486-1211 FAX043-486-7881
 企画業務部 TEL043-486-7881 FAX043-486-3102

扱者名

領収書

令和 2 年 3 月 31 日

大和 義己 御中

金額			千	百	拾	万	千	百	拾	円
						¥	5	8	5	20

但し 4月2日 14,000枚 折込代金として
上記金額正に領収致しました



入金内訳
現金
小切手
手形

株式会社 新東京AD
 〒285-0036 千葉県佐倉市藤沢町44-1
 折込業務部 TEL043-486-1211 FAX043-486-7881
 企画業務部 TEL043-486-7881 FAX043-486-3102

扱者名

リベラル成田

Liberal Narita

成田市議会 会派

第49号 令和元年7月

私たちは、党派を超え市政発展のため、市民と共に活動します。

発行/成田市議会 会派リベラル成田 油田 清・伊藤竹夫・海保茂喜・大和義己 連絡先/議会事務局内 花崎町760

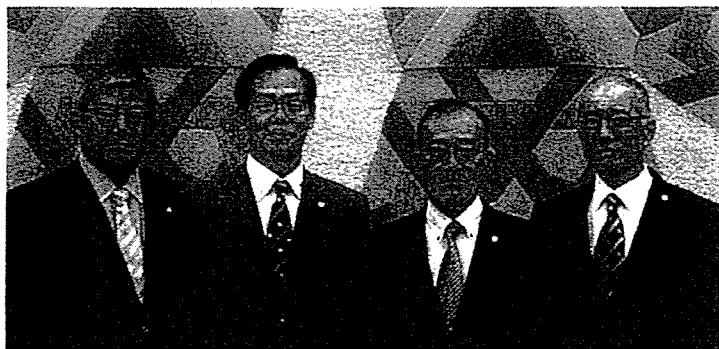

ご挨拶

私たちは、党派を超え市政発展のため、市民と共に活動することをモットーにしています。会派の中でお互いの意見を尊重する時に、市民ニーズや他市の状況などをしっかりと調査し、より良い政策実現のために学習を重ねています。

また、市民の皆さんの声を市政に反映するため、「出前フォーラム」を開催しています。リベラル成田は、先の市議会議員選挙を経て3人から4人になり、さらにパワーアップして活動してまいります。

6月議会から各委員会のメンバーが変わりました！リベラル成田の所属は以下の通りです。

委員会名	委員名	委員会の主な内容	
常任委員会	総務	油田 清	組織機構・総合計画・条例の制定および改廃 財政運営・契約・消防・危機管理など
	教育民生	大和義己	学校教育・生涯学習・保健医療・福祉施策 保険年金・交通防犯など
	経済環境	伊藤竹夫	商工業・農業・観光振興・公設卸売市場 清掃事業・環境保全・スポーツ文化施設など
	建設水道	海保茂喜 (委員長)	建築指導・市営住宅・上下水道・公園緑地 都市計画・道路および河川事業など
特別委員会	空港対策	伊藤竹夫 海保茂喜	成田空港の発展と地域との共生・共栄
	新市場整備・輸出 拠点化等調査	油田 清 大和義己	新市場の整備や輸出拠点化事業の推進等に当た るための諸課題について調査・検討

吉倉地区周辺まちづくり基礎調査

遠山の吉倉地区に、成田市は京成電鉄の新駅設置を構想しています。そして周辺を整備し、人口約6,500人のまちづくりを考えて、基礎調査が行われました。

成田空港の更なる機能強化や、国際医療福祉大学成田病院と連携した医療関連産業の集積等に伴う、新たな開発需要や人口増加に対応していくためのものです。

今後、基本構想を作成しその実現化方策として事業の整備手法を検討していきます。

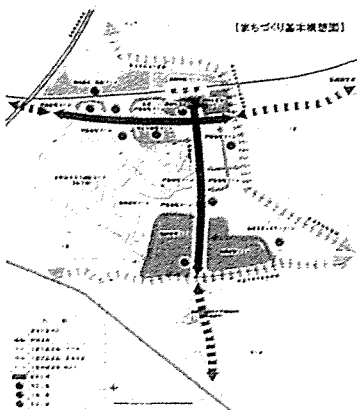

《出前フォーラム実施中》あなたの意見を聞かせて下さい！皆さんのご要望で、少人数でも、どんなことでも話合いが伺いしております。ご連絡をお待ちしております。

トピックス

● いずみ聖地公園の新設芝生基地の使用者を募集！

平成30年度に整備を完了した芝生基地509区画の募集を開始します。従来は先着順で募集を行ってききましたが、今回は募集期間を設け、抽選により区画を割り当てる方法となります。



また、募集は複数回に分け、第1回目の募集は200区画とし、焼骨を持っている人を限定して実施します。

【問合せ先】環境衛生課 ☎0476-20-1531(直通)

● 3歳から幼稚園・保育園・認定こども園を無償化！

10月に実施が予定されている消費税・地方消費税引き上げに伴い、3歳から5歳の幼稚園・保育園・認定こども園などを利用する子どもたちの利用料が無償化されます。

幼稚園は月額上限25,700円。無償化の期限は3歳になった後の4月1日から小学校入学前までの3年間です。通園送迎費・食材料費・行事費などは、これまで通り自己負担となります。0歳から2歳の子どもたちについては、住民税非課税世帯を対象に利用料が無償化されます。

● 女子レスリングの世界大会が成田で開催！



千葉県と成田市が共同で誘致し、成田市で開催されることになりました。

11月16日～17日の2日間、中台体育館で開催される前年世界選手権で上位8位に入った国により国別対抗戦が行われます。

● 子育て世帯等にプレミアム付商品券の発行！

消費税の引き上げに伴い、低所得者や子育て世帯の消費に与える影響を緩和する目的で、国の補助金を活用し「成田市プレミアム付商品券」を発行します。

購入対象者は①令和元年度住民税非課税者②平成28年4月2日から令和元年9月30日までに生まれた子が属する子育て世帯の世帯主で、商品券の内容は1冊500円券10枚綴り(額面5,000円)が、購入引換券の提示で4,000円(プレミアム分1,000円)で、販売は最大5冊または最大5冊×対象の子どもの数となります。

● 新生成田市場の建設がいよいよスタート！

市場棟の建設がはじまります。総工費114億6,970億円。完成は、令和3年夏ごろとなります。

にぎわいの広場については、業者を公募する予定です。

● 大栄みらい学園(仮称)が令和3年4月開校予定！

「大栄みらい学園(仮称)」の工事業者が決定しました。現大栄中学校の隣りに校舎を新築することになります。

開校は令和3年4月を予定しています。今年の大栄中の新入生が卒業する時には、第1期卒業生になります。

編集後記 新人議員の大和よしみは、39年間中学校の教員として働いてまいりましたが、このほど成田市議会議員になることができました。そして、「リベラル成田」の先輩方に丁寧にいるる教えていただいています。教員時代最年長だったので、職場の皆さんから気を使っていたいただきました。今はという先輩から「大和！おまえにはできない」とか「お前は世間を知らない」と叱咤激励されています。新しい発見の毎日ですが早く仕事を覚え、市民の皆さんのお役に立ちたいと思っています。ちなみに、会派の先輩の歳は聞かないでください。皆さん気持ちだけは若い。(よしみ)



おお わ

『成田を明るく』

第1号

令和元年7月発行

大和よしみ 議会だより

連絡先 / 成田市吾妻 2-1-5-505

電話 / 050-6866-1488

メール / yoowa61@gmail.com

大和よしみ 検索



6月の議会報告 (6月7日~6月26日)

残業代ゼロなのに80時間以上残業?

OECDの調査によると日本の中学校教員は他の国と比べ
職能開発の時間が短く、課外指導と事務業務の時間が非常に
長いと出ていました。しかも、1週間の勤務時間は、最長の
56時間(48か国・地域の平均は38時間)です。

千葉県教育委員会のコメントに『1か月80時間以上の時
間外労働をする
教職員をゼロに
する』とありま
した。

業務の削減を
しなければ、教
育に苦しみ続
けます。

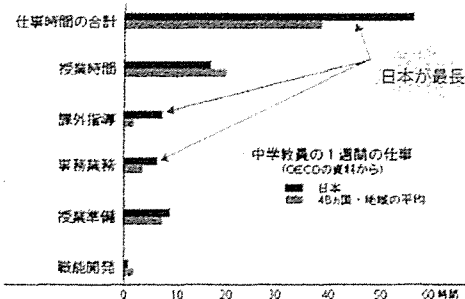

自分に何ができるかプレッシャーの毎日です

今年の3月まで教員をしていたということが嘘のよ
うな毎日です。それは退職辞令をいただいた3月12
日の次の日から始まりました。

駅でヒラ配り・選挙・市議会
後輩しかいない学校の職場から
先輩しかいない会派へ、一般質
問・教育民生委員会・会派の先
輩たちから教えてもらわなくては
何もわからない毎日。

そして、月に一度、国会議員や
県会議員の皆さんとの打ち
合わせ。世界がいつべんに
変わりました。61歳にして
新しい世界を見えています。

しかし、それは貴重な時間を
皆さんから与えられた
ということです。目標は役に
立つこと。



大和よしみの一般質問 (6月11日)

1. 教職員の働き方改革について

質問 平成31年1月25日付の中央教育審議会
で「新しい時代の教育に向けた持続可能な学校指導・運
営体制の構築のための学校における働き方改革に関
する総合的な方策について」の答申が出されました。
概要の4章「学校及び教師が担う業務の明確化・適
正化」の取り組み状況と見解は?

働き方改革では特に学校徴収金の管理をするために
会計担当の事務職員や理科の授業の観察実験補助員
の導入を考えて欲しいが見解は?

答弁 教育委員会としては、公務支援システムの
導入やタイムレコーダーを設置し、業務の適正化への
意識を高める環境づくりを推進してきました。今後
も学校現場が抱える課題を十分に反映し、出来る限
りの支援に努めていきます。

学校徴収金を学校以外が担うことについては、さま
ざまな課題があることから、今後、調査研究を進
めていきます。

理科の観察実験補助員の配置については、学校サ
ポート教員の職務内容に含まれるので、改めて各
学校への周知を図っていきます。



2. 外国人労働者受け入れに伴う 外国人の児童生徒のサポートの充実について



教育の
充実

質問 外国籍の児童生徒に翻訳ソフトを導入して
いる自治体もありますが、成田市では、今後、小中
学校でどのように日本語の補助をしていくのか?

答弁 現在日本語支援を必要としている外国籍
の児童生徒には、日本語教育補助員を配置して
います。

本年度はスペイン語・タガログ語・中国語・シンハラ
語・韓国語・モンゴル語の6言語の日本語教育補
助員18名を採用し、小学校14校・中学校7校に派
遣しています。また、翻訳ソフトなどの導入につ
いては今後研究を進めます。

3. 成田市の学校サポート教員・健康推進教員の勤務のあり方について

質問 成田市の学校サポート教員・健康推進教員は
時間給の形態をとっていますが、時間の割り振りの
適正化が必要ではないか?

答弁 各学校に対し、非常勤職員に対する勤
務時間の適正な割り振りを行うよう指導すると
ともに、同一校で勤務する県費負担教職員やほ
かの非常勤職員の勤務の実態を考慮し、休憩時
間の設定を検討していきます。

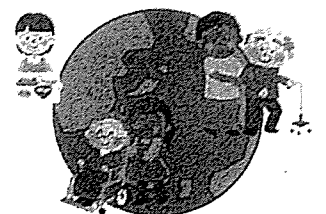



伊藤竹夫



大和義己

リベラル成田

Liberal Narita 第50号

私たちは、党派を超え市政発展のため、市民と共に活動します。



海保茂喜



油田 清

発行 / 令和元年10月

成田市議会 会派リベラル成田

連絡先 / 議会事務局内 花崎町760

大きな爪痕を残した台風15号

今回の台風により被災された皆さまに心からお見舞い申し上げます。一日でも早い復旧のために、私たちも全力で取り組んでまいります。

全壊1件・半壊9件を始め、台風15号の被害に対する補助や被害の復旧のため、3億2,542万円の補正予算が計上されました。

今回の台風では過去にない風被害により、大規模な停電が起り、10日間以上復旧しない地域もありました。

災害状況は、延べ避難者数178世帯376人、停電2万6,600軒で、倒木、電線切断、電柱倒壊など計701件、ビニールハウス、鉄骨系ハウス、牛舎・豚舎等の農業被害計659件が報告されています。

成田市議会としては「令和元年台風15号による被害に対する支援を求める意見書」を国に提出するとともに、情報を元化するため災害時対応マニュアルを作成しました。

り災証明・相談窓口

り災証明書・り災届出証明書の発行

台風や震災などの災害により被災した方に対し「り災証明書」・「り災届出証明書」を発行します。家屋が対象となります。

申請場所

- 財政課（市役所4階） ☎ 0476-20-1512
- 下総支所（猿山1080） ☎ 0476-96-1111
- 大業支所（松子413-1） ☎ 0476-73-2111



相談窓口

千葉県弁護士会による電話相談

「物が飛んできて家の窓ガラスが割れた」「家の物が飛んでいってしまって隣家の物を傷つけてしまった」「隣家との塀が壊れた」などの困りごとに、弁護士が相談にのります。

詳しくは千葉県弁護士会のホームページをご覧ください。

特別相談窓口の設置

災害救助法が適用されたことを踏まえ、特別相談窓口を設置します。

会場：成田商工会議所（花崎町736-62）

☎ 0476-22-2101

時間：午前9時から午後5時（土・日・祝祭日を除く）

内容：被害を受けた中小企業・小規模事業者を対象とした災害復旧貸付／売上高等が減少している中小企業・小規模事業者を対象とした信用保証協会による別枠保証制度の相談

詳しくは経済産業省ホームページをご覧ください。

30年度決算委員会から

市の家計簿ともいえる決算は、皆さんの貴重な税金が何のためにどのように使われているのかを知るために、極めて重要な財政状況を確認します。平成30年度の一般会計歳入歳出決算は、歳入が634億9,016万円、歳出では604億4,500万円で、差し引きは30億4,516万円でした。一方、借金の度合いを示す将来負担比率は、10年前の37.5%から76.0%となっていますから、影響の大きな事業については注視していく必要があります。



第5回議会報告会日程

11/8 (金)	10:00~12:00	成田市役所協議棟
	18:30~20:30	

トピックス

7カ所に拡充された包括支援センター

中央包括支援センター（久住・中郷・遠山）は南部地域包括支援センターと名称変更され地区は遠山のみになります。中郷は西部南包括支援センター（成田+中郷）に移り、久住は東部地域包括支援センター（下総+久住）に移ります。

そして、東部地域包括支援センター+大業支所（大業）が新設されます。拡充は歓迎されますが、名称を市民にもっと分かりやすくする必要もありそうです。

※包括支援センターとは…高齢者が要介護になっても住み慣れた地域で過ごせるように、必要な相談窓口、サービスを提供する地域拠点です。

人間ドッグについて

	助成上限額の設定	申請要件の緩和
現行	検査に要する費用の10分の7	1年以上継続して被保険者であること（国民健康保険） 後期高齢者であり、1年以上継続して住民基本台帳に記録されていること（後期高齢者医療）
令和2年	検査に要する費用の10分の7（3万5千円を上限）	前回の人間ドッグの助成を受けてから、1年以上経過していること ※脳ドッグについては2年以上
		1年以上経過しているを削除 前回の人間ドッグの助成は、1年度に1回までとする。 ※脳ドッグは2年度に1回とする

雨水貯留施設の普及

雨水貯留施設の普及を促進し、水資源の有効活用を図り健全な水環境の保全のため、新たに庭などに設置した市民に費用の一部を補助しました。断水時にも効力を発揮しました。

小規模雨水貯留施設に1施設当たり上限額3万円、昨年度の補助件数は30件で補助金総額70万6,000円です。

許されない補助金着服

成田市内の経済団体などで構成する成田空港対策協議会の会計担当者が、9年間におわたって735万円を着服していた事件が起きました。この団体には成田市から、毎年108万円の補助金が出されていました。着服金は本人が当団体に返済することになっていますが、成田市では、補助金交付決定の取り消しおよび返還命令を行うことにしています。

成田市では、69団体に総額2億2千万円の団体運営費補助金を交付していますが、来年度以降少なくとも3年に1度は、各団体を直接監査する方針を立てています。

編集後記

千葉県を襲った台風15号は、成田市でも多くの被害がありました。被災された住民の皆さんは、市や東京電力へなかなか連絡がとれなかったため、私の携帯電話に多くの連絡が入りました。ほとんどの方が、情報が入らないことへのいら立ちを感じていました。特に印象に残っているのが『市議会議員選挙のときは、30台以上の選挙カーがうるさいほど走りまわっていたのに、このような時こそ広報車で情報を発信するべきではないのか』という言葉でした。大きな災害時には、高齢者の皆さんへの連絡方法については、ネットでは通用しません。やはり、人と人の直接的な伝達が極めて有効な手段となります。『災害は会議室で起こっているんじゃない！現場でおこっているんだ！』と言われているように感じました。（たけお）



おおわ 「成田を明るく」
大和よしみ 議会だより

第2号
令和元年10月発行

住所 / 成田市吾妻 2-1-5-505

電話 / 050-6866-1488

メール / yoowa61@gmail.com



大和よしみ

検索

9月の議会報告 (8月30日~9月26日)

交差点の安全確保のための車止めを!



あなたの力で
成田を明るくできる

よしみの一般質問 (9月4日)

スマートフォンアプリで成田市に協力

質問 スマートフォン用市民参加アプリを導入しませんか。

- 1. いつでもどこでも、市民によるレポートで、写真・位置情報・具体的な状況がアプリを通じ、市役所に送信できます。
- 2. CRM(顧客管理)で自動的に業務所管部署へ割り振られ、公開ガイドラインに基づきWEB上へ公開します。
- 3. レポートされた課題の可視化・共有化(市民と行政・市民同士)により合理的・効果的な解決に進むことができます。
- 4. 業務所管部署は解決までの進捗をコメントし、最終的な対応結果等の写真を公開します。
- 5. 市民と行政の連携による課題解決、市民の力で解決可能な案件は市民に委ねることができます。

こんな時にアプリで対応(災害時も連絡可能)

◇あれ?街路灯がついていない
レポーター:スマートフォンで写真を撮って簡単な状況を入力
市役所:担当課に送られ、内容を確認(受付)し、対応方法を検討(市民の力で解決できる課題ならば市民にお願いします。市役所でなければ解決できない課題ならば市役所が解決します)



◇雑草が生い茂っていて歩道が歩きにくい
レポーター:日曜日、市役所は休みだし、連絡できないので、スマートフォンで写真を撮り送信
市役所:事前に登録した市民の方の協力者に連絡または解決
協力者:草刈りなら任せてください。やっておきます。



答弁 地域の皆様からのニーズに適切に対応するために、担当課への直接の連絡、区・自治会を通じた手続き、市長への手紙や電子メールの有効活用など、場面や状況に適した方法を案内して対処していきたいと考えています。こうしたことから、現時点では市民参加アプリ導入の考えはありませんが、他市の状況を注視しながら研究していきます。

災害時も被害箇所を連絡可能!令和の時代の備えに!

質問 園児の散歩コースや通学路における交通安全の確保と交差点での車の進入を防ぐガードレールやポール設置についてお伺いします。



答弁 交差点での車の進入を防ぐガードレールや車止めポールの設置については、幼稚園・保育園からの情報による安全確認や「成田市通学路交通安全プログラム」に基づいて、警察などの関係機関と協議し、危険箇所の状況に応じて順次実施しています。

今後も、幼稚園・保育園の散歩コースや小中学校の通学路の危険箇所の把握に努めるとともに、関係機関と連携して、園児や児童生徒の交通安全が確保されるよう取り組んでいきます。

教職員の働き方改革そのために

質問 千葉県教育委員会の推進プランでは
①校長は、学校行事や会議・打合せ等を思い切って見直す。
②校長は、会議や打合せ等の効率化を図る。
③給食費および教材費等学校徴収金は、銀行振り込み・口座引き落としによる徴収とする。教職員が児童生徒から直接現金を集め、業者に支払うことがないように体制を整えるとあります。



しかし、ゆうちょ銀行の手続きができなくなると聞くが、働き方改革に逆行する学校徴収金が、手集金にならないようにしてほしい。

答弁 現在本市では、学校情報セキュリティポリシーの規定により、学校のパソコンから金融機関のオンラインシステムを利用することは困難な状況であり、今後、金融機関の取り扱いがオンラインシステムのみとなることは、大変重要な課題であると考えています。

今後も学校徴収金の口座引き落としによる徴収を継続、推進できるよう、オンラインシステムを利用した環境整備等、必要な体制づくりについて、調査・研究を進めていきます。

台風15号 台風の風は通過する東側が強い?

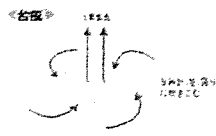

台風の通り道の東側のほうが一般的に風が強いといわれる理由

台風は風が左回りに中心方向に吹き込みます。しかも、台風が進む

方向の風は乗り物で走っているように加速します。今回の台風は北東方向に向かって進んだため、台風の前方や東側のほうの風が強くなったのです。

今回、千葉県に被害が集中したわけは、台風の通り道の東側にあったからです。しかし、昨年、関西空港に大きな被害をもたらした台風よりも規模が小さいのにモカかわらず大きな被害をもたらしました。

今後もこの規模の台風が関東を直撃することがあると考えられます。地蔵とともに大きな台風に備えることが必要です。

特にブラックアウトに対する備えをしっかりとしなければなりません。





伊藤竹夫



大和義己

リベラル成田

Liberal Narita 第51号

私たちは、党派を超え市政発展のため、市民と共に活動します。



海保茂喜



油田 清

発行 / 令和2年1月

成田市議会 会派リベラル成田

連絡先 / 議会事務局内 花崎町 760

会派で先進地を視察！

1 ◆福岡中央卸売市場の食肉&青果を視察

食肉市場：牛肉・豚肉が流通するためには

食肉とは、人間自らが家畜から命をいただき生産する食品です。食肉市場では、衛生的で安全・新鮮な食肉を安定的に供給することを品質方針として、最先端情報システム並びに最高水準の衛生管理体制の部分肉加工機能が完備されていました。新生成田市場にも、最先端情報システム並びに衛生管理の徹底と品質システムの活用はできると思います。

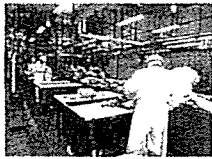

青果市場：高度な品質管理と残留農薬のチェック

ベジフルスタジアムは、港湾地区に立地した優位性を生かして、アジアをはじめとした海外マーケットの開拓などにも取り組んでいます。

8割以上のエリアで定温(15℃・5℃)管理できるよう整備した卸売場で、青果物の鮮度を保ちます。残留農薬検査により、市場を流通する青果物の安全性の確保、環境に配慮した市場・海外向けプロモーションの実施・排気ガスの排出抑制や、自然換気システムの導入による低炭素化・環境安全の取り組みにより環境負荷の低減に努めています。青果物の輸出について、冷蔵装置付きコンテナにより、精度を保持したまま香港などに海上輸送されています。輸出拠点化をめざす新生成田市場に、大いに参考となりました。

2 ◆長崎市議会の災害対応

長崎市議会では災害対策会議を設置しています。昭和57年の長崎大水害の時は山と海に囲まれた地形の関係から、がけ崩れ・川の氾濫などにより、299人の方がなくなっています。こうした地域性から避難所の設置基準は津波や大雨対応など、場合によって避難所が変わります。



長崎市議会では年に1度、災害避難訓練などを実施しています。成田市議会でも、12月18日議会閉会後に避難訓練をしましたが、今後、長崎市の詳細な内容等を参考にしながら、訓練の充実を図りたいと思います。

3 ◆最新の長崎市図書館の取り組み

RFIDにより運営されていますので、公共施設ですが民間運営で、窓口スタッフは民間企業の職員です。

本の管理は、バーコード一体型ICタグで管理され、何冊もいっぺんに貸出できます。開架式の自動化書庫は収容能力55万冊で、出納ステーションでは4階の書庫から約3分で本が届きます。



多目的ホールやスクディールーム、館内レストランなども非常に参考になりました。特に注目したことは、4か月健診の時に図書券を配布し、図書館で絵本をプレゼントしています。小さな時から本に親しむ習慣がつくられています。

成田の図書館も築35年が経ち、建替やシステムの改善など考えなければならない時期に入っていきます。

トピックス

●台風・大雨の被害に災害対応の補正予算

台風15・19号や大雨により、住宅や農業は多大な被害を受けました。一日も早い復旧・復興のため、住宅の応急修理や修繕工事費の補助、また農業者が融資を受ける場合の利子補給や債務保険料の補助金等のため3億4,221万円の補正予算を組みました。

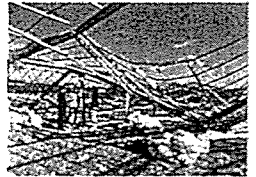

さらに、家屋の解体等に要する経費および農業用災害廃棄物の処分等に要する経費について約5,233万円の補正予算を追加しました。

●資源として利用をめざしプラスチックは週1回収集へ

ごみの総排出量は平成28年をピークに減少傾向にありますが、家庭ごみは国・県より1割ほど高い数値になっています。可燃ごみの51.8%は紙・布類であり適正分別によってさらに、減量が見込めます。

市民サービスの向上とごみの減量・資源化を図るため、月2回としているプラスチックの容器包装の回収回数を、4月から毎週1回へと変更します。

●多様化に対応し、合葬式墓地の整備が始まる



少子化や核家族の進行などにより多様化する墓地需要に対応するため、いずみ聖地公園内に新たに合葬式墓地を整備します。令和4年度から建設工事が始まる予定です。

※合葬式墓地とは、一つの納骨堂の中に多くの方の遺骨を埋蔵する墓地で、個人で墓を建てる費用の10分の1以下で埋葬でき、年間管理料や維持管理も不要になります。

●小・中学校の特別教室が空調設備で快適に

近年の猛暑に対応し、児童・生徒の健康保持と教育環境を整えるため、小中学校の特別教室に空調設備を整備します。令和2年度が中学校、令和3年度は小学校の予定です。

●非常勤職員が会計年度任用職員に移行へ

非常勤職員は4月1日から会計年度任用職員に移行されます。地方公務員法や民間のパート労働法も適用されず、不安定な位置づけだった市の非常勤職員980人は、地方自治法などの改正により、身分が明確化されパートタイムの会計年度任用職員に変わります。(1週間当たりの勤務時間が15時間30分以上)

また、消費生活相談員などの非常勤特別職など220人も会計年度任用職員に変わります。これによって交通費や期末手当などが支給されます。

年間1億2000万円ほどの費用の増加が見込まれます。

編集後記 新年も始まったと思ったら、感慨にふける暇もなく、時はさっさと先に進んでいきます。今年の抱負はと聞かれたら、現状維持。しかしすでに退化しつつあるわが身にとって、それはそう簡単なことではありません。世の中の変化も激しく、新しい課題もいっぱいです。ポオーしていると現状において行かれそうです。経験だけではなかなか前に進むのは困難な時代です。フラつかない程度に背伸びをして、現状維持に努めていきます。(きよし)



おおわ

「成田を明るく」

大和よしみ 議会だより

第3号

令和2年1月発行

住所 / 成田市吾妻 2-1-5-505

電話 / 050-6866-1488

メール / yoowa61@gmail.com



大和よしみ

検索

12月の議会報告 (11月29日~12月18日)



みんなの力で 災害に強い成田を

よしみの一般質問 (12月6日)

きこえる・つながる防災ラジオの導入を

◇FM告知放送システム

導入してはどうでしょう

愛媛県宇和島市のシステムの導入を!

このシステムでは、コミュニティFM放送を行っている途中で、緊急・災害時には、自動的に電源が入り最大音量で放送が流れます。個別グループを指定して放送もできるこのシステム、成田市でも必要ではないでしょうか。成田市にはRadio NARITA (ラジオ成田) や成田ケーブルテレビという放送局があるので、協定を結ぶことができれば、活用できます。

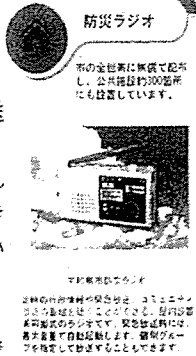

地域の共助と安心安全なまちづくり

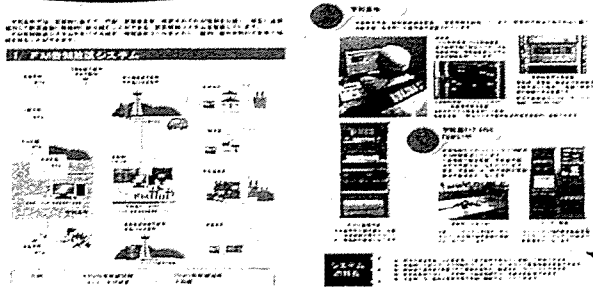

担当職員の安全をもっと考えて!

質問 台風19号の時、指定避難所開設の時間と住民への連絡時間に問題はなかったか。指定避難所開設時間は暴風域に入る午後3時以降であった。住民に連絡した時間は台風が通過する1時間前の午後8時であった。避難所を29か所開設して、避難した人は10か所24人であった。早く開設できていれば、担当職員も暴風域に入る前に移動でき、より安全だったのではないかと。

答弁 13避難所の自主避難所を事前に開設していたが、台風の進路や勢力から身の安全を確保できる場所が必要と判断したため、緊急に指定避難所を開設しました。

一言 台風の進路は事前に予想ができ、指定避難所開設の緊急性は感じられなかった。事前に検討し、暴風域に入る前の午前中に開設決定ができれば担当職員の危険も少なく、非常勤職員も安全に帰宅できたのではないかと。避難所等に電源の確保、医療体制の整備も大切

ワンストップ化はスマホアプリから!

質問 災害時の被害状況の写真を撮り、アプリに入力するだけで、市民も担当職員も担当課に連絡可能! 災害対応にも連絡窓口をワンストップ化できる市民参加スマホアプリの導入をしてはどうか。

答弁 本年10月に既にアプリを導入している千葉市を訪問して、運用状況に関して情報収集をしました。その結果、有効な活用事例として緊急性のあるものや通報者で市民の方が安全に対処できるものなどがありました。本市としては、地域の皆様からのニーズに適切に対応するため、引き続き研究します。



スマホアプリで災害時も連絡可能 (公共の場所など)

質問 成田市の学校給食費について平成30年度の給食費未納額が約8860万円、そのうち現年度分が約1610万円(918人)でした。国の調査では全国の未納人数の割合は約0.9%となっていますが、成田市では約8.4%でした。成田市の現状では多くの方が給食費を払えないほど困っている。そこで、給食費を無償化できないか?(人口30万人の明石市で導入)

答弁 養育すべきお子さんが食べる食材費分については、保護者の負担にさせていただいています。これ以上の公費負担とすることは難しいと考えています。



「いじめゼロ」のために

質問 昨年度(平成30年度)のいじめ認知件数が発表になったんだけど、全国で千葉県は2位なんだったって? 成田市は大丈夫?

答弁 成田市のいじめ認知件数は小学校334件、中学校149件、合計483件だよ。前の年より小学校で228件、中学校で84件、合計312件増えたんだ

質問 すご〜く多くなっているけど大丈夫? 増えた理由は、いじめの定義が変わり、けんかやふざけ合いも、いじめとして含めることになったからだよ

質問 でも多くないかな? 小さいいじめも見逃さないように先生方をお願いしているんだよ

答弁 どんな取り組みしているの? 先生も大変だよ! 法律の専門家のスクールロイヤーのアドバイスは必要ないの?

質問 子どもたちはスクールカウンセラーや教育相談員に悩み事を相談することができるよ 「スクールロイヤー活用事業」も千葉県で始まったよ

質問 いじめは早期発見、早期解決したいんだけど、見えないいじめもあるので、それらを解決するために、みんなで見守って行く必要があるんだね





伊藤竹夫



大和義己

リベラル成田

Liberal Narita 第52号

私たちは、党派を超え市政発展のため、市民と共に活動します。



海保茂喜



油田 清

発行 / 令和2年4月 成田市議会 会派リベラル成田

連絡先 / 議会事務局内 花崎町 760

令和2年度予算成立 総額 628億円

一般会計628億円・特別会計約226億円・地方公営企業会計約103億円、総計約957億円の予算が編成されました(前年比2.5%減)。財政力指数は1.342と高く、財政の健全性は保っています。

しかし、積立基金(貯金)は5年前の約81億円から71億円となり、市債残高(借金)は約671億円から795億円と見込まれています。

歳入の市税は、前年度より約3.5億円増え、約337億円(前年比1.1%増)と堅調な伸びを示していますが、歳出では、義務的経費のうち扶助費がこの12年間で1.75倍の約116億円になるなど大幅に増加しています。今後は更に公共施設や道路などのインフラ整備費に、毎年約100億円が必要とされています。

※ 財政力指数: 財政力の強弱を示し、指数が高いほど裕福な自治体といえ、1.0を超えると国からの地方交付税がゼロとなります。

※ 扶助費: 社会保障制度の一環として、児童・高齢者・障害者・生活困窮者などに対して行う支援に要する生活保護費・児童手当などの経費

● いよいよ来春開校、大栄みらい学園

約39億9,881万円 (総事業費: 約72億8,975万円)

学校規模の適正化を図るため、中学校と小学校5校を統合し、新たに義務教育学校として生まれ変わります。

校舎および体育館と合わせて、児童ホームや防災倉庫も設置し、屋外の交流広場には屋根も付けられます。また、音楽室は児童用と生徒用を隣り合わせにして交流しやすく、図書室とコンピューター室は近接させ、学習・メディアセンターとしての機能を有するなど工夫がされています。

● 特別教室にエアコンを整備

中学校 / 1億8,753万円 小学校 / 2,285万円

小学校は実施設計に対する委託料で、整備は令和3年度になります。中学校は今秋ごろには整備される予定です。

これまで、小中学校の特別教室、特に、理科室や家庭科室などにエアコンが設置されていない学校がありました。そのため、6~9月の暑い日は理科室での実験や家庭科室等での実習で支障が出ていました。



● 児童虐待をストップ! 1,315万円

令和2年度より、年々増加する児童虐待に対応するため、家庭児童相談室内に、児童福祉法に基づく子ども家庭総合支援拠点を設置し、相談体制を充実させ虐待防止体制の強化を図ります。

保護者向けの講座や、市民および関係者向け講演会の開催も予定されています。

なお現在、千葉県には6か所の児童相談所がありますが、今後、印旛郡市と松戸市・鎌ヶ谷市の2か所に新たに設置されます。

印旛郡市9市町の管轄人口約72万人で、虐待件数は830人に上ります。

● 成田ブランドの推進 1億2,017万円



成田市御案内人・市川海老蔵文の十三代目市川團十郎白猿襲名による更なる発信力の高まりを活かし、市川海老蔵展などを開催し、本市の魅力を発信するとともに、成田ブランドやふるさと納税の推進を図ります。

トピックス

● 吉倉地区に新しい街が誕生します

成田国際空港の更なる機能強化や、大学病院を核とした医療関連産業の集積などにより、新たな開発需要や人口増加に対応していくため、吉倉地区周辺のまちづくり事業の実施に向けた業務が推進されます。

令和2年度は、事業化に向けて区画整理概略設計を行います。(計画人口6,500人)

● キャッシュレス決済が始まります



電子マネーの普及や消費税増税時のキャッシュレス・消費者還元事業の実施などにより、キャッシュレス決済の利用者が急速に増加していることから本庁および出先機関の一部の窓口にて、キャッシュレス決済を導入します。

● 成田国際文化会館の改修工事を実施します

開館から45年が経過し、施設の老朽化と構造上バリアフリー化への困難性が認められる成田国際文化会館について、将来的な再整備を計画する一方、緊急性が高い設備等の改修工事を実施します。

令和2年度は、利用者にとって快適で安全な施設環境を提供するため、大ホール天井やエアコンなどの実施設計を行うほか、ホール棟トイレの洋式化工事などを行います。

走る市議会!

◆ 市民の信頼に応える、議員政治倫理条例を制定

誠実かつ公正にその職務を遂行し、人格および倫理の向上に努め、議会および議員に対する市民の信頼に応えるため、議会として全員参加のもと議論を重ね、議員政治倫理条例を制定しました。

◆ 新型コロナウイルスに負けるな!

「新型コロナウイルス感染症対策に関する意見書」を全会一致で可決し、国に提出しました。ワクチンおよび簡易検査キットの早期開発や、中小企業への経済対策、働く者の雇用の安定と収入補償などに万全な措置を速やかに講ずることなどを求めています。

◆ 感染症にかかったと思ったら?

・ 印旛健康福祉センター成田支所: ☎0476-26-7231

・ 成田市医療相談ほっとライン: ☎0120-24-1130 (24時間)

・ 国際医療福祉大学成田病院: ☎0476-35-5576 (診療・外来予約を含む)

※ 医師の判断により、PCR検査を実施しています。

◆ 中小企業相談窓口

・ 成田商工会議所: ☎0476-22-2101

◆ 市民向け相談窓口

・ 厚生労働省相談窓口: ☎0120-565653

・ 成田市市民協働課: ☎0476-20-1507

編集後記

桜の花は散るからいっそう美しく、人の心をひきつけます。人はつかの間の花の盛りを楽しむとともに、その散りゆくさまを見て、様々な思いをめぐらせます。その時に、この世は常に移ろい、人も物もすべてはいずれ消えてしまうのだと思えば心は沈み、逆に、はかないからこそ今のこの時、この瞬間が大切なのだと考えられれば心がひらけ、すべてのものがいとしく思えてきます。同じものを見ても見方によって、心のありようがずいぶん違ってきます。春爛漫、散りゆく桜にわが身わが心を添わせ、清く明るくあすを生きる力にしたいと思えます。(しげき)



『成田を明るく』 大和よしみ 議会だより

第4号
令和2年4月発行

住所 / 成田市吾妻 2-1-5-505

電話 / 050-6866-1488

メール / yoowa61@gmail.com



大和よしみ

検索

3月の議会報告 (2月21日~3月19日)



みんなの力で新型コロナ の危機を乗り越えよう

よしみの一般質問 (3月3日)

◇ 成田市の母子サポートについて ◇
出産前から3歳児健診までの母子サポート



成田市保健福祉館 (成田市赤坂 1-3-1)
内に成田市子育て世代包括支援センターがあり、母子健康手帳交付時に保健師が母子保健や子育て支援サービス、福祉に関する制度の説明をしています。産後の育児や生活に強い不安を感じる方に、助産師が訪問指導を行う産後ケア事業の紹介をしています。

また、令和2年4月からは産後の身体的回復が不十分で、育児疲労が強い産婦には、宿泊して子どもと一緒に過ごしながら、休養を取り、育児支援を受けることができる宿泊型産後ケアを追加します。また、妊娠34週を目安に、すべての妊婦に助産師などが出産準備の様子を電話連絡で伺い、出産後から4か月の間において、乳児家庭全戸訪問を実施し、育児指導や身体的、精神的な相談を行っています。

子どもの成長発達状況については、4か月児、及び10か月児を対象に赤ちゃん相談や、1歳6か月児、3歳児健診で、身体測定や問診個別面接を通し、子育てに関する情報の提供や相談・遊び方教室等を行っており、必要に応じて保健師が家庭訪問を行っています。



児童虐待のない社会へ!

質問 児童虐待防止には母子サポートの充実や児童相談所と成田市の連携が必要だが、児童相談所とどのように連携しているか。また、成田市を管轄する千葉市にある中央児童相談所は現在、国の平均の2倍以上の人口約135万人(児童約21万人)に対応している。印旛郡市に一箇所設置の要望ができないか。

虐待かも
と思ったら
189番へ
相談

答弁 母子サポートについては、個々に応じてきめ細かな対応をしています。また、児童相談所との連携については「成田市子どもを守る地域ネットワーク」において、更なる連携強化に取り組むことが重要と考えます。児童相談所設置については、県の動向を注視していきます。

一言 児童虐待による死亡事例は77%が3歳児までに起きています。母子サポートですべての子供に会えることや児童相談所との連携強化、設備の整備が必要です。

☆印旛郡市に児童相談所新設決まる☆

すべての鉄道の駅をバリアフリー化に!

質問 国は鉄道の駅の段差解消について、今年2020年までに1日当たりの平均利用者数が3千人以上の鉄道の駅については、バリアフリー化することを目標にしてきました。今後、新しい目標が示されると思われるがJR下総松崎駅、久住駅、滑河駅と京成宗吾参道駅について国や鉄道会社にバリアフリー化を要望することはしないのか。

答弁 鉄道駅のバリアフリー化については、鉄道事業者が主体となって整備する事業であり、国や、所在地となる地元自治体は、事業者への補助を行って整備を支援する立場となります。本市では、必要性や緊急性、国の補助基準などを勘案したうえで、整備事業に対する補助を行っております。現時点では、鉄道事業者からの相談を受けておらず、支援の予定はありません。

一言 要望なしで、鉄道会社が独自で取り組むとは思えません。



教職員の変形労働時間制の導入について

一言 変形労働時間制を導入してできることと問題点
教職員の勤務時間が1時間増えると休憩時間が1時間になり1時間15分在校時間が増えます。子育て世代などの時間に余裕のない方について配慮ができるかがカギになります。活用方法を考え「働き方改革」に取り組んでほしい。



「先生に余裕を作るのは 子どもを伸ばすため」

質問 教職員の変形労働時間制の導入について、教育委員会として今後どのように対応する予定ですか？

答弁 変形労働時間制導入に頼ることなく、今後も業務改善に向けた意識改革などに取り組めます。

質問 先生の休憩時間は給食中や昼休みの間になっています。それは労働基準法に準じた休憩時間なんですか？
答弁 校長先生が休憩時間を決めているので、適切に設定するように固知します。

質問 中学校の最終下校は勤務時間後になっている場合が多いので、勤務時間が終わっても帰ることができない先生がいます。でも、その時間は部活や補習にも必要ですが？
答弁 勤務時間の適正化の努力をし、限られた時間の中で、教職員が子どもたちと向き合う時間をできるだけ確保できるように考えていきます。

質問 「会計の仕事は先生の仕事ではない」と「国の会議・・・」というところを言っていて、船橋市では市の事務の方を採用し、先生が会計の仕事をしていないらしい？

答弁 学校徴収金については、オンラインシステムに移行しています。今後も先生たちの負担にならないように努めているところです。

一言 教育委員会や学校もいろいろ取り組んでいます。子どもたちの教育の充実に結びつくことが一番大切です。

(様式3)

7. 資料作成費

《領収書添付用》

議員名 大和 義己

領収証 宅急便コレクト	お届け先 千葉県成田市	領収印 7,200
	大和 義己 様	年月日
発送元	C/O 西濃シエンカー ご注文お問い合わせ先:0120-993-993	代金引換額(税込) 66,204 円
	ご注文番号 [REDACTED] 納品書番号:8651210014	消費税額等 4,904 円
	品名 MUX52J/A SA, (ipad)	印紙税申告納 付につき京橋 税務署承認済

ヤマトフィナンシャル株式会社
ヤマト領収金額(代金引換額)の訂正はできません。
上記金額を正に領収いたしました。
運送料一万円未満 本社 03(6671)8080

領収証 ②
ビックカメラ

ビックカメラ 柏店
電話番号 04-7165-1111

大和 義己 様

¥22,800-

(内、消費税等 ¥2,072-)

お品物 () 代として
上記正に領収致しました。

アプリから店舗の在庫を確認できます!

2019/12/15/14:23 レジNo035/3554
取引No2778 販売員65933

4549292095432 63310		
特/PR	¥20,900	¥22,990
020 値引		¥-190
P_10=22,800		
合計		¥22,800
(内、消費税等		¥2,072)
点数 1		

お支払い	¥22,800
現金	¥22,800
(内、消費税等	¥2,072)
釣銭	¥0

7. 資料作成費

《領収書添付用》

議員名 大和 義己

新製品が安い① KS ケーズデンキ

お買上げ明細

2020年 3月14日(土) 14時56分

【お名前】
大和 義己 様
会員番号

-<明細>-			
1 電子辞書			・ 持帰
キヤノン			
4960999676197 WORDTANK IDP-500KS	10%		
5%値引対象	1点	¥1,042	
1点/合計			¥1,042
税率別内訳 /	課税対象額	10%	¥1,042
(内消費税額)			¥94

[0111139-011203559-2310007921252]

領収証

2020年 3月14日(土) 14時56分

金額 ¥1,042

(内消費税等 ¥94)
但し、お品代として
上記金額正に領収致しました。

-<決済内訳>-	
現金	¥1,042
(内消費税等)	¥94
現金お預かり	¥1,050
お釣り	¥8

ケーズデンキ千葉ニュータウン店
電話番号 0476-47-5681
販売担当者203559

店コード 2200001111394
売上伝票番号 2310007921252

AEON ②

イオンドラッグポネルタなりた店
TEL0476-26-5051 FAX0476-26-5028
http://www.aeon.info/

領収証

イオンリテール株式会社

お買上げありがとうございます。

印0089 2020/ 3/14(土) 15:49
取4878 責:

HCクリア引出ケース浅型 980

小計	¥980
外税10%対象額	¥980
外税10%	¥98

合計 ¥1,078
WAON支払 ¥1,078
お釣り ¥0

お買上商品数: 1

ID : *****
WAON支払額: ¥1,078
WAON残高: ¥

■今回獲得WAON POINT

WAON番号 *****
ポイント対象金額(税込) ¥1,078
合計 10P
(内 基本ポイント 5P)
(内 ポイントアップ分 5P)

■累計ポイント P
内訳) WAON POINT P
(内21年12月末日迄有効) P
電子マネーポイント P
(内21年09月末日迄有効) P
*ポイントの有効期限にご注意ください
◆印は地方交付税制対象商品



(様式3)

7. 資料作成費

《領収書添付用》

議員名 大和 義己

領収書



ジョイフル本田

千葉NT店 ☎ 0476-47-6811

毎度ご利用ありがとうございます。
6月19・20日は棚卸しのため
お休みさせていただきます。尚、
ガソリンスタンドは通常通り、タイ
ヤ館は19日のみ営業となります。
2019年05月25日(土)16:42 レジ0027

責No00021872

4517421100302JAN #24	
上質PPC-W A4 500枚	
2コX単268	¥536
4901480317120JAN #24	
エコ S2チューブファイル両開きA4S	¥320
4977564617561JAN #24	
プラス シンプルクリアファイル 20ホケ B	¥98
4977564617622JAN #24	
プラス シンプルクリアファイル 20ホケ C	¥98
4977564617592JAN #24	
プラス シンプルクリアファイル 20ホケ P	¥98
4977564617578JAN #24	
プラス シンプルクリアファイル 20ホケ G	¥98
合計	¥1,248
(内税8%タイショウ	¥1,248)
(内税8%	¥92)
(内税計	¥92)
クレジット計	¥1,248
(消費税等	¥92)
お買上点数	7点

D2ケーヨーデイツー

* 成田店 * TEL 0476-23-2752

領収書

毎度ありがとうございます。
商品の返品・交換は、1週間以内
にお願い致します。レシートを
必ずご一緒にお持ち下さい。

2019年 6月22日(土) 17:39
 小計 1点 ¥1,382
 (内税対象額 ¥1,382)
 (消費税等 ¥102)

合計 ¥1,382
 011 JCB
 会員番号***** M
 PC110 一括 990
 SC 00 伝票番号 000104303
 承認番号 00857648
 カタ外 ¥1,382
 現計 ¥0

保管上のお願い
印字面を内側に折って保管下さい
★Eは2019年4月1日より消費税制対象商品
キャッシュ:547697
R0301-#5692

ザ・ダイソー
ウニクス成田店

千葉県成田市はなのき台2丁目25-1
電話:047-629-6607

領収証

2020年01月26日(日) 10:24

大和 義己 様

白黒かんたんコピー
A3以外 40枚 ¥200

合計 40枚 ¥200
(内消費税等 10.00% ¥18)

但し、コピー代として上記正に領収いたしました。

<本証取扱い上のおお願い>
財布・手帳等に入れ保管頂く場合、印刷面を内側に折って保管をお願いします。

管理番号: 390043100420200126102432

(様式3)

8. 資料購入費 / ①新聞購読料

《領収書添付用》

議員名 大和 義己

領 収 証

大和義己

様

No. 1

金額

¥ 14400-

内 訳

現金

小切手 /

手形 /

消費税額等 (%)

コクヨ ウケ-92

但 2019年8~10月 日経新聞代金

2019年10月31日 上記正に領収いたしました

収入印紙

〒286-0846 千葉県成田市松崎2001-17

株式会社 **ササキ**

代表取締役 佐々木 敬寿郎

(様式3)

8. 資料購入費/②その他

《領収書添付用》

議員名 大和 義己

社 会 新 報 ①

No. 領 収 証

大 和 様

ご購入ありがとうございます

¥ 14,850 -

社 会 新 報	2019年 3月分	¥ 700 × 11
月刊社会民主	" " 月分	¥ 650 × 11
	月分	¥

上記代金として領収致しました

社会民主党機関紙宣伝局

2020年 3月 / 日

分局名

(様式3)

8. 資料購入費 / ②その他

《領収書添付用》

議員名 大和 義己

三省堂書店

そごう千葉店
TEL 043-245-8331

- ★ スマホがあれば来店前に
- ★ 本の在庫が検索できます♪
- ★ クラブ三省堂アプリ(無料)
- ★ AppStore、GooglePlayから
- ★ 今すぐダウンロード!

2020年01月05日(日) 16:52 1002-007594

4535904545-C9437-1600

人文社会 ¥1,760 1 ¥1,760

小計 ¥1,760

合計 1点 ¥1,760

クレジット ¥1,760

預り合計 ¥1,760

金勺金銭 ¥0

消費税 ¥160
税抜金額 ¥1,600
(10%対象 ¥1,760 消費税 ¥160)

BOOK-ACE

TSUTAYA 成田赤坂店
TEL 0478-29-6650

レジNo.0016
伝票No.0016822193 -001
2020年01月18日(土) 15時36分

取引レシート
営業日 2020年01月18日(土)

会員NO.****-****-****

書 教育現場の7大問題
9784584138793 1 1,320

小計 1 1,320
注) \$は軽減税率(8%)適用商品

ポイント利用計 ¥346
合計(税込) 974
※内訳(10%) 886 (消費税) 88
※内訳(8%) 0 (消費税) 0
クレジット 974

ACADEMIA
BOOK & STATIONERY

イーアスつくば 3F
☎ 029-868-7407
毎度ありがとうございます

*2020年4月1日(水)から
レジ袋を有料化いたします
ご協力お願いいたします*

2020年03月28日(土) 14時26分

9784872998306 C2031 Y1200

地域防災とまちづくり 第5版-みんな
をそ

1点 @1200 外 ¥1,200
税抜計 ¥1,200

小計 ¥1,200
外税 ¥120

10%外対象額 ¥1,200 税 ¥120
お買い上げ点数 1点

合計 ¥1,320
現金 ¥1,520
お釣り ¥200

上記正に領収いたしました。



店:0298687407 レジ:03 #148512
25
担当番25

ACADEMIA
BOOK & STATIONERY

イーアスつくば 3F
☎ 029-868-7407
毎度ありがとうございます

*2020年4月1日(水)から
レジ袋を有料化いたします
ご協力お願いいたします*

2020年03月28日(土) 14時02分

9784474066649 C3032 Y2900

弁護士のための水害・土砂災害対策Q
改訂

1点 @2900 外 ¥2,900
税抜計 ¥2,900

小計 ¥2,900
外税 ¥290

10%外対象額 ¥2,900 税 ¥290
お買い上げ点数 1点

合計 ¥3,190
現金 ¥5,200
お釣り ¥2,010

上記正に領収いたしました。