

# 広報 なりた

2020

3.1

No.1406



## じっくりと狙いを定めて

体験会に参加した男の子は、射撃のこつを教わると夢中になって的を狙っていました。(2月7日・加良部公民館「ライフル射撃・ピストル射撃記録会」で。7ページに関連記事)

### 主な内容

休日窓口サービス	3
市営駐輪場の受け付け	8
健康ぼらんていあ	19

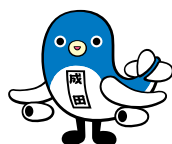

# ひよこもつ いいねー！で確認 火の用心

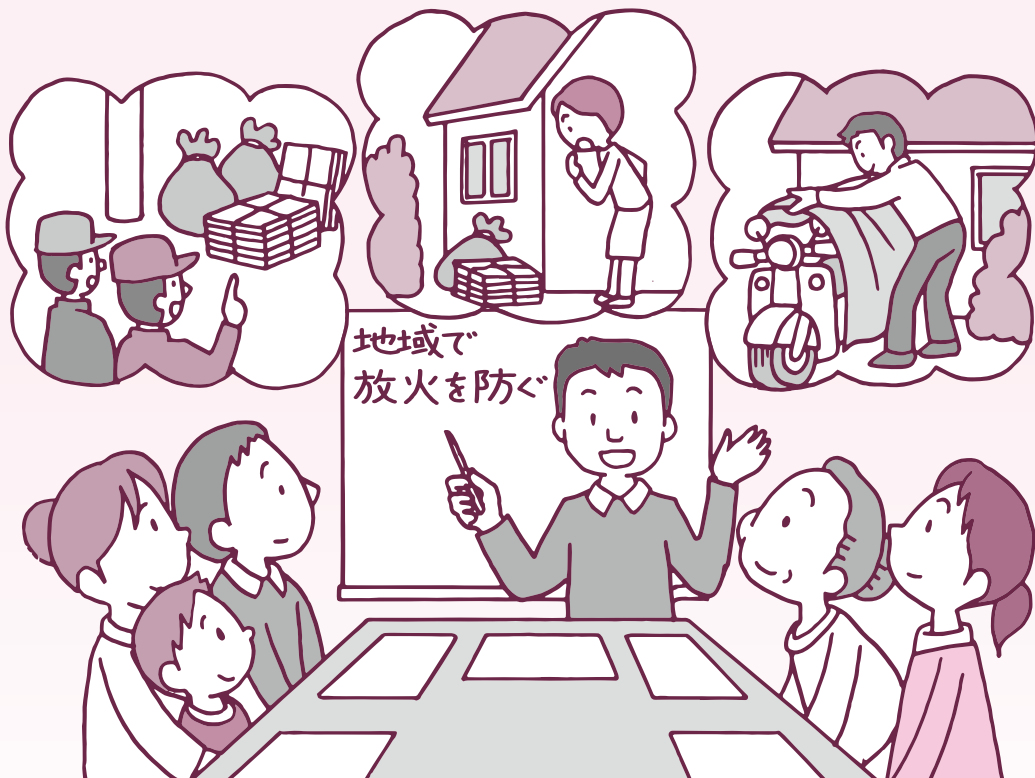

春季全国火災予防運動が3月1日(日)～7日(土)に行われます。春は冬に比べて暖房器具などの火気を使用する機会が少なくなるにもかかわらず、多くの火災が発生しています。火の取り扱いには十分に注意しましょう。

## 小さな火が大きな火事に

1～5月は空気が乾燥し、枯れ草や落ち葉などが燃えやすく、強風の発生が多いことから、小さな火でも燃え広がりがやすくなっています。屋外で火を使うときは、気象状況や周囲に燃えやすい物がなく、十分に消火用の水を用意し、火から離れないようにしてください。

## たばこの後始末を確実に

近年、たばこが原因とみられる火災により、多数の死傷者が発生しています。たばこによる火災のほとんどが消し忘れなどの不注意によるものです。喫煙の際は次のことに注意しましょう。

- 屋外では携帯灰皿を用意し、投げ捨てはしない
- 吸い殻は水などを掛けて、確実に

に消火する

- 灰皿は小まめに掃除し、吸い殻をためない
- 寝たばこはしない

## 地域で放火を防ぐ

一般住宅や事務所などの建物への放火だけでなく、車両や敷地内の可燃物が放火され、火災になるケースも多くなっています。

放火を防ぐためには、家の周りに燃えやすい物を置かないなど、一人一人の注意が大切です。

また、放火は地域の治安にも関わります。地域住民が協力して「放火されない、放火させない、放火されても被害を大きくさせない」を基本に、防火対策に取り組むことが必要です。

皆さんも、自治会や町内会など地域ぐるみで、放火されやすい場所などを把握し、対策を話し合っ

てみましょう。

## 住宅用火災警報器の普及調査

春季全国火災予防運動に伴い、市では住宅用火災警報器の普及調査を3月下旬まで行います。消防職員が訪問しますので、皆さんのご協力をお願いします。

調査時に、高齢者世帯には希望に応じて、火の取り扱いなどについての防火アドバイスをを行います。

## 悪質な訪問販売に注意

「消防署から来た」と言って、消火器・住宅用火災警報器などを高額な値段で売り付けるといった被害が発生しています。

消防職員が消火器などを販売することはありません。悪質な訪問販売には十分注意してください。

※火災予防運動期間中の防火相談は予防課または各消防署へ。

- 予防課(☎20・1591)
- 成田消防署(☎20・1594)
- 飯岡分署(☎36・0119)
- 赤坂消防署(☎26・3210)
- 公津分署(☎29・6627)
- 三里塚消防署(☎35・1007)
- 空港分署(☎30・1187)
- 大栄消防署(☎73・4141)
- 下総分署(☎96・4023)

# 毎週日曜日に実施

市では、仕事や家庭の都合などで平日に窓口に来られない皆さんのために、毎週日曜日に一部窓口を開けています。手続きの内容によっては、運転免許証、マイナンバーカード、顔写真付きの住民基本台帳カードといった本人確認ができる物や保険証などが必要になる場合があります。事前に各担当課へお問い合わせください。

**実施日** = 日曜日(12月29日～1月3日は除く)。庁舎管理の都合などで中止になる場合は、広報なりたや市ホームページ(<https://www.city.narita.chiba.jp>)などで事前にお知らせします。

**実施時間** = 午前8時30分～午後5時15分

**実施場所** = 市民課・保険年金課(市役所1階)、市民税課・納税課・子育て支援課(市役所2階)

## 戸籍・住民記録窓口 市民課(☎20-1525)

### 戸籍関係

- 戸籍謄・抄本、除籍謄・抄本、受理証明、記載事項証明などの交付
- 戸籍の届け出の受領(届け書を預かり、後日審査を行います)

### 住民基本台帳関係

- 住民票、戸籍の附票、記載事項証明などの交付(住民票の広域交付は除く)
- 住民異動届の受け付け(海外からの転入やほかの市区町村に照会が必要な場合などは除く)
- マイナンバーカードの交付、公的個人認証の電子証明書の発行(第3土曜日の翌日は除く)

### 印鑑登録関係

- 印鑑登録
- 印鑑登録証明書の交付

### パスポートの交付(申請の受け付けは月～金曜日)

### 自動車臨時運行許可証・番号標の交付と返納処理 埋火葬許可証の交付

## 保険年金窓口 保険年金課(☎20-1526)

### 国民健康保険(資格)関係

- 資格の取得・喪失・変更に関する届け出の受け付け(喪失証明書や保険証などを持っていない場合は受け付けできません)
- 保険証の再交付申請の受け付け

### 国民健康保険(給付)関係

- 高額療養費・療養費・出産育児一時金・葬祭費支給申請の受け付け
- 人間ドック受検申請の受け付け
- 特定疾病療養受療証申請の受け付け
- 限度額適用認定証申請の受け付け

### 後期高齢者医療制度関係

- 資格の取得・喪失・変更に関する届け出の受け付け
- 障害認定申請の受け付け
- 保険証の再交付申請の受け付け
- 高額療養費・療養費・葬祭費支給申請の受け付け
- 差額ベッド料助成申請の受け付け
- 人間ドック受検申請の受け付け
- 特定疾病療養受療証申請の受け付け
- 限度額適用認定証申請の受け付け
- 保険料納付証明書の交付
- 保険料の納付・納付相談

### 国民年金関係

- 資格の取得・喪失・変更に関する異動届の受け付け
- 免除申請の受け付け
- 学生納付特例の受け付け
- \*年金事務所などに照会が必要な場合は受け付けできません。

## 税務窓口 市民税課(☎20-1513)、納税課(☎20-1519)

固定資産税に関する証明書の交付も市民税課・納税課の窓口で行っています。必要な物などについては月～金曜日に資産税課(☎20-1514)へお問い合わせください。

### 税務証明書の交付

- 課税証明書、非課税証明書、所得証明書、法人住所証明書、納税証明書(未申告の場合やほかの市区町村に照会が必要な場合などは除く)
- 評価額証明書、公課証明書、資産証明書、課税台帳記載事項証明書、課税台帳登載証明書

### 原動機付自転車などの登録・廃車の受け付け

### 市税の納付

### 納税相談



## 子育て支援窓口 子育て支援課(☎20-1538)

### 児童手当関係

- 認定請求、額改定認定請求・額改定届、不足書類の受け付け
- 消滅届の受け付け

### 子ども医療費助成関係

- 登録申請の受け付け
- 助成金交付申請の受け付け

### 母子・父子家庭等医療費等助成申請の受け付け

※くわしくは各担当課へ。

## クラブ訪問

226

「好きなものを自由に描いて」

### 美郷台小学校イラストクラブ

私たち美郷台小学校イラストクラブは、4、5、6年生の計16人で、クラブ活動の時間に図工室で絵を描くことを楽しんでいます。題材は自由で、自分の好きなキャラクターを描くことが多いです。作品は漫画やアニメを参考に下絵を描いて、色鉛筆やカラーペンで色を塗って仕上げます。下絵に時間をかけて丁寧に描く人もいれば、下絵はほとんどに大胆に色を付ける人もいるなど、人によって描き方はさまざま。活動中はペンを動かす音だけが図工室に響いているほど、集中して取り組んでいます。

今までは、完成したイラストを部員や家族に見せていただけでしたが、先生からの提案で学校の廊下に展示することになりました。1月から始めて、今では部員の力作が20点以上飾られています。展示の前で足を止めている人がいると、自分のイラストがどんな風に見られているのかなど、どきどきしてしまいます。「上手だね」と言ってもらったときは少し照れくさかったけれどもうれしかったです。

「たくさん人の目に入るようになったことで「もっと描きたい」「うまくになりたい」とイラストに取り組む意欲が高まりました。これからも好きなものを楽しんで描いていきたいです。」



近藤 あおい 部長(6年生)

絵を描くことが好きで、何日もかけてイラストを完成させることもあります。部員と作品を見せ合う時間が楽しいです。



集中して色を塗る



力作を展示

# なかまと一緒に

「これからもお互いに支え合って」

223

## 成田紬の会

私たち「成田紬つじなの会」は、毎月1・2・4水曜日に豊住公民館で活動している民謡のサークルです。

民謡は人々の生活から生まれたもので、古くから日本の各地でうたわれてきました。労働の時にうたわれた唄、お祝いの唄、神楽を基にした唄、子守唄などたくさん種類があります。千葉県有名な民謡は大漁節。銚子でイワシの大漁を祝って作られたもので、とても威勢が良



気持ちよくうたって健康に

い唄です。民謡をうたうときは地声で、遠くの人に呼び掛けるように声を出します。また声に抑揚を付ける節回しを意識することで、歌詞に込められた心情を表現できます。

活動では、最初に声出しのための合唱を行い、声が出るようになったら、一人ずつ自分が練習している唄をうたいます。みんなが長年にわたって民謡をうたっているのので、アドバイスを参考にすると自分の唄がさらに洗練されるのが分かります。上手にうたえるようになる自信が出て、より声を響かせることができます。

気持ち良くうたえるのは、合いの手を入れたり、三味線と尺八で伴奏したりしてくれる仲間のおかげでもあります。発表会などの舞台で緊張しているときには、特に仲間に支えられていることを実感します。そのため、自分が合いの手を入れるときも、うたいやすいようにと気持ちを込めています。お互いに支え合ってみんなが上手にうたえたときの喜びはひとしおです。今月は大きな発表会が控えています。支えてくれている仲間に礼を尽くすためにも、最後まで堂々とうたい切れるよう、練習に励みます。



歌詞を大切にしようとう



三味線と尺八で仲間をサポート

# スクスクのびのび

485



さとう かなた 佐藤 叶夢大くん(1歳)

食えることが大好きな元気な男の子です!なんでもお姉ちゃんたちのまねっこをします。



さとう まな 佐藤 舞奈ちゃん(5歳・上)  
かい 叶性くん(3カ月・下)

弟が可愛くてしょうがないお姉ちゃんとおちよっぴり甘えん坊の弟です。



ふくしま あかり 福島 明莉ちゃん(3歳)

歌って踊るのが大好き!お祭りも大好き!いつでも全力で過ごしています。

このコーナーには市内在住で5歳までのおさんの写真を掲載しています。お気に入りの1枚が撮れましたら、ぜひお寄せください。

- 応募方法 おさんの写真・住所・氏名(ふりがな)・生年月日・性別、親の名前、電話番号、30字程度のコメントを郵送またはEメールで広報課へ
- 応募先 〒286-8585 花崎町760 成田市役所広報課
- 問い合わせ koho@city.narita.chiba.jp (写真データはJPEGで容量1MB以上で送ってください) 広報課 ☎20-1503



成田山節分会 2月3日



# 幸せを願って福を呼び込む

春のような日差しの下で行われた成田山新勝寺の「節分会」。今年も福を呼び込もうと多くの人々が訪れました。白鵬・高安などの大相撲力士や歌舞伎俳優の市川海老蔵さん、NHK大河ドラマ「麒麟がくる」の出演者が登場すると、境内からは一斉に歓声が。「福は内」の掛け声とともに威勢良くまかれる豆を取ろうと、集まった人たちは懸命に手を伸ばしていました。



①にこやかに豆をまく大河ドラマの出演者②本堂前で記念撮影③御嶽海と遠藤も豪快に「福は内」④福を求めて多くの人々が

陶芸教室 2月5日



# 手びねりで個性あふれる作品を

器を一から作る楽しさを知ってもらおうと「陶芸教室」が、もりんぴあこうづで行われました。全3回のうち初回のこの日は、粘土で輪郭を作り、手ろくろで形を整える手びねりという手法に挑戦。参加者は出来上がりをイメージしながら慎重に形を整え、茶わんや皿などを作りました。初めて陶芸に挑戦したという参加者は「形や厚みを調整するのが難しかった。焼き上がりが今から楽しみ」と話していました。



指先で丁寧に整えて

全国広報コンクール

# 広報なりたが千葉県選出作品に推薦

令和元年度全国広報コンクール千葉県選出作品審査で「広報なりた」が広報紙部門で推薦作品に選ばれ、全国広報コンクールの同部門へ進みました。対象となったのは広報なりた令和元年11月1日号で、特集「ごみの減量化」などを掲載しました。今後も皆さんに愛され、役立つ広報紙づくりを心掛けていきますのでよろしくをお願いします。



推薦作品となった令和元年11月1日号

AR

写真だけでは伝えきれない魅力を動画で!!

「まちのできごと」に掲載されている写真から、AR(拡張現実)を利用してスマートフォンやタブレットなどで、動画を見ることができます。右にある二次元バーコードからCOCOAR2アプリをダウンロード。アプリを起動してARマークが付いたコーナー全体にかざすと動画が見られます。

COCOAR2



アプリアイコン



iOS・Android対応

消防出初式 2月9日



## 地域の安全・安心を誓って

消防職員・消防団員の士気を高め、防火への決意を新たにする「消防出初式」が国際文化会館で開催されました。式典では、部隊・車両行進や、消防音楽隊と成田高校付属小学校ダンスクラブによる共演などが行われました。テロを想定した消防演技では、消防車両のほかドローンやヘリコプターも出動。消防隊による迅速な救助・消火活動が披露され、見学に訪れた観客から盛大な拍手が送られていました。



②



③



④

①大迫力の一斉放水②消防音楽隊とダンスクラブによるパフォーマンス③ちびっこ消防車も出動④一糸乱れぬ分列行進を披露

ライフル射撃・ピストル射撃記録会 2月7日



## ターゲットを狙い撃ち

自己記録の更新を目指す「ライフル射撃・ピストル射撃記録会」が加良部公民館で行われました。記録会で使用したのは、空気力でBB弾を発射するエアソフトガン。参加者は集中して的を狙い撃っていました。また、会場では体験教室も行われ、小学生たちが標的射撃に挑戦。参加者の一人は「貴重な経験ができた。また機会があったらやってみよう」と話していました。



ぶれないようにしっかりと構えて

JAL折り紙ヒコーキ教室 2月9日

## どこまでも飛んで行け

飛行機に関心を持ってもらおうと「JAL折り紙ヒコーキ教室」が、もりんぴあこうづで開催されました。今回作ったのは、頭がイカの形をした「いかヒコーキ」。スタッフに投げ方のコツを教わった子どもたちは、大喜びで何度も飛ばしていました。また、飛行距離競争では、より遠くに飛ばそうと真剣な表情で翼の角度を何度も微調整。スタートの合図とともに力いっぱい投げると、自分の飛行機が飛ぶ様子に一喜一憂していました。



みんなで一斉に飛ばす

市営駐輪場

受け付けは3月22日から

市では、J・R成田駅や京成成田駅周辺にある有料駐輪場の令和2年度利用許可申請を3月22日(日)から受け付けます。

日時と会場は表1の通り

対象車両は自転車、原動機付自転車(125cc以下)。J・R成田駅東口駐輪場は50cc以下)

利用期間は4月1日～3月31日

申請に必要な物

○市民は住所が確認できる物(運転免許証や保険証など)

○高校生以下の人は在籍を確認できる物(学校が発行する身分証明書、入学前の場合は合格通知書など)

○使用料(表2の通り。つり銭のないように持ってきてください)

○自転車の車体番号と色を控えた物

○原動機付自転車のナンバーと車体の色を控えた物

○市民は住所が確認できる物(運転免許証や保険証など)

○J・R成田駅西口駐輪場のゲート内を利用している人はICカード  
**使用料の免除**は次の人は使用料が免除となりますので、証明できる物を持ってきてください  
 ○生活扶助を受けている人  
 ○残留邦人などに対する支援給付を受けている人  
 ○身体障害者手帳・精神障害者保健福祉手帳・被爆者健康手帳のいずれかの交付を受けている人  
 ○知的障害者更生相談所で、知的障がいと判定された知能指数が75以下の入

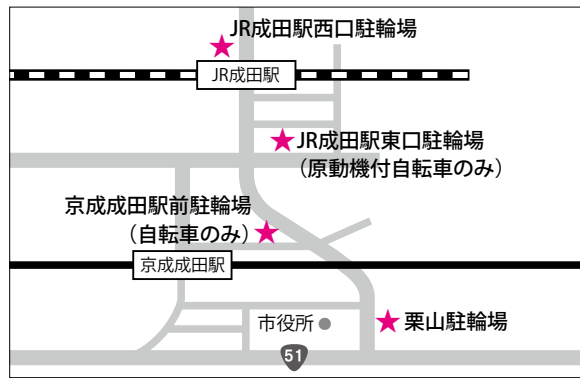

○配偶者のない母親または父親で18歳未満の子を扶養している人とその人に扶養されている18歳未満の子  
 ○特定疾患などにより長期にわたり治療を必要とする人  
 ※申請は1人1台限りです。駐輪場の併用はできません。くわしくは交通防犯課(☎20・1527)へ。  
**ジェネリック医薬品**  
**切り替えて自己負担額が軽減**  
 ジェネリック医薬品(後発医薬品)は、新薬の特許期間経過後に新薬と同じ有効成分で作られた安価な薬です。  
 市では、ジェネリック医薬品に関する差額通知を3月下旬に送付します。この通知は、現在処方を受けている薬をジェネリック医薬品に切り替えた場合、自己負担額がどのくらい安くなるかをお知らせするものです。  
 通知の対象は20歳以上の国民健康保険加入者で、自己負担額が一定額以上軽減できると見込まれる

人です。  
 ※くわしくは保険年金課(☎20・1526)へ。  
**多量のごみ処理**  
**集積所に出さないで**  
 引っ越しなどで出る多量のごみや資源物を各地区のごみ集積所に出すと、周囲の迷惑になることがあります。処理施設へ直接持ち込むか、成田市一般廃棄物収集運搬業許可業者へ処理を委託してください。また、ごみの中には衣類や布類、紙類など、リサイクルできる資源物が多く含まれていることがあります。正しい分別を心掛けましょう。  
**処理施設へ自己搬入する場合**  
 ○可燃ごみ：成田富里いずみ清掃工場(☎36・1689)  
 ○資源物：リサイクルプラザ(☎36・1000)  
**受付日時**は月・土曜日(祝日を含む)午前8時30分～正午、午後1時～4時30分  
 ※くわしくはクリーン推進課(☎20・1530)へ。

表1 日時と会場

期日	時間	会場	対象
3月22日(日)	午前9時～午後3時	市役所6階 大会議室	市民
3月23日(月)から (土・日曜日、祝日を 除く)	午前8時30分～ 午後5時15分	市役所2階 交通防犯課	市民、 市民以外の人
3月29日(日)	午前9時～正午		

表2 使用料(年間1台当たり)

種類	市民		市民以外の人	
	一般	高校生以下	一般	高校生以下
自転車	3,140円	1,570円	6,280円	3,140円
原動機付自転車	5,230円	2,610円	1万470円	5,230円



**医療費通知**

**3月下旬に送付**

市では、国民健康保険に加入している人に、3月下旬に医療費通知を世帯主宛てで送付します。

これは、11・12月に国民健康保険で受診した医療費の総額と窓口負担額をお知らせするものです。  
 ※くわしくは保険年金課(☎20・1526)へ。

**子ども会連絡会**

**加入団体の活動を助成**

子ども会連絡会では、入会説明会を開催します。加入団体は活動助成を受けられるほか、活動保険への加入や主催事業への参加ができます。

日時 3月17日(火) 午前10時〜正午

会場 市役所6階大会議室

対象 市内の子どもの会の代表者、子ども会の活動に興味のある人

※申し込みは子ども会連絡会事務局(生涯学習課・☎20・1583)へ。

**極左暴力集団のアジト**

**不審に思ったら連絡を**

県警では、テロ・ゲリラ事件を引き起こす極左暴力集団のアジト摘発に向けた取り組みを行っています。

極左暴力集団は、善良な市民を装い、マンションやアパートに潜んでいます。発見には皆さんの協力が不可欠です。身の回りで「何か変だな」と少しでも思うことが

あったら、迷わず110番または成田警察署(☎27・0110)へ連絡してください。

極左暴力集団には次のような特徴があります。

- 入居早々、ドアや窓の鍵の取り替えや補強をしている
- 単身または夫婦だけのはずなのに、ひそかに複数の人が出入りしている
- 昼間でもカーテンをして部屋の中が見えないようにしている
- 早朝、深夜など人目がない時に外出している
- 部屋へ出入りする際、異常に周囲を気にしている
- 近隣の住民と接しないようにしている

※くわしくは成田警察署へ。

**印旛沼の水質保全**

**環境にやさしい農業を**

関東農政局印旛沼二期農業水利事業所では、環境にやさしい農業を目指し、印旛沼の水質保全につながる循環かんがい施設の整備などを進めています。

水田へ投入する化学肥料や化学合成農薬の量を減らすことや、浅水代かきなどにより濁水の流出を

抑えることで、環境負荷が軽減されます。印旛沼の水質を守るため環境に配慮した農業に取り組みましょう。

※くわしくは農政課(☎20・1541)へ。

**転入・転出・転居**

**住所が変わったら手続きを**

引っ越しなどで住所が変わるときは、本人または同一世帯の人が市民課(市役所1階)、下総・大塚支所、市民課赤坂分室で手続きしてください。

代理人が届け出を行う場合は、委任状が必要です。住所が変わる人の氏名、生年月日、住所異動日・新・旧住所、新・旧世帯主氏名を確認してください。

届け出に来た人の本人確認のため、運転免許証、パスポートなどが必要です。また、住所が変わる人のマイナンバーカード、写真付き住民基本台帳カード(住基カード)などを持ってきてください。外国籍の人は在留カード・特別永住者証明書(旧外国人登録証明書)が必要です。

**日曜日も受け付けています**  
 市民課では、毎週日曜日にも各種

届け出を受け付けています。詳細は3ページで確認してください。  
 ※くわしくは市民課(☎20・1525)へ。

	届け出期間	必要な物
転入届	市外から移り、住み始めた日から14日以内	前住所地の市区町村が発行した転出証明書(マイナンバーカードや住基カードで転出の届け出をした人は不要)、マイナンバーカードまたはマイナンバーの通知カード、住基カード(持っている人)
転出届	市外へ移り、住み始める日のおおむね14日前から	子ども医療費助成受給券(持っている人)、国民健康保険被保険者証・介護保険被保険者証・後期高齢者医療保険被保険者証(いずれも加入している人)
転居届	市内で住所を移し、住み始めた日から14日以内	マイナンバーカードまたはマイナンバーの通知カード、住基カード・子ども医療費助成受給券(いずれも持っている人)、国民健康保険被保険者証・介護保険被保険者証・後期高齢者医療保険被保険者証(いずれも加入している人)

**市長日誌**

2月1日(土)~15日(土)

- 3日 成田山新勝寺・宗吾霊堂節分会
- 5日 印旛都市広域市町村圏事務組合議会定例会
- 9日 消防出初式
- 10日 成田国際空港騒音対策委員会成田地区部会
- 12日 空港周辺道路美化活動  
千葉県市町村総合事務組合議会定例会  
ヴァンラーレ八戸FC 2次キャンプ歓迎セレモニー
- 13日 成田市制施行65周年記念行事  
「新・BS日本のうた」公開収録
- 15日 シルバー祭り2020



出初式であいさつ(9日)

市・県民税と所得税

申告は3月16日まで

市・県民税の申告と所得税の確定申告を3月16日(月)まで次の通り受け付けています。混雑の状況によつては、時間内でも受け付けを終了する場合がありますので、注意してください。

市・県民税の申告⇨左表の通り  
 所得税の確定申告⇨左表の会場と成田税務署特設会場(イオンモール成田2階イオンホール、土・日曜日を除く午前9時~午後4時)

申告会場と受付日時

会場	受付日	受付時間
市役所6階 中会議室	3月16日(月)まで (土・日曜日を除く。ただし、3月1日(日)は受け付けます)	午前9時~正午 午後1時~4時
	大栄支所2階	
久住公民館	3月1日(日)~3日(火)	午前9時~正午
三里塚コミュニティセンター	3月5日(木)	
	3月6日(金)	

後4時(提出は午後5時まで。ただし、3月1日(日)は受け付けます)。なお、次の人は成田税務署特設会場で確定申告をしてください。

- 雑損控除を受ける人
- 寄附金控除を受ける人(ふるさと納税をした人など)
- 分離課税(譲渡・配当等・先物・山林・退職所得)の申告をする人
- 営業や農業などの事業収入・不動産収入が500万円以上となる人
- 青色申告をする人
- 住宅借入金等特別控除を初めて受ける人
- 準確定申告(納税者が出国・死亡した場合の申告)をする人
- 事業所得(営業・農業など)や不動産所得のある人は、収支内訳書を作成してください。また、平成30年分の収支内訳書(控用)も併せて持ってきてください。

医療費控除を受ける人は

平成29年分確定申告から、領収書の提出は不要となりました。なお、医療費控除の明細書またはセルフメディケーション税制の明細書が必要になりますので、作成して持ってきてください。

雑損控除を受ける人は

り災証明書や修繕費の領収書、損害保険金の振込通知など、被害状況や損害額、補填される金額などが確認できる物を持ってきてください。なお、確定申告をしない人が雑損控除を含む市・県民税の申告をする場合は、市役所6階中会議室でのみ受け付けとなります。**マイナンバーの記載が必要です**

市・県民税、所得税の申告にはマイナンバーの分かる物と本人確認書類の提示または写しの添付が必要です。家族が代理で申告する場合でも、申告者本人の書類が必要です。また、扶養控除などを申告する場合は、被扶養者のマイナンバーを記載してください。

※くわしくは所得税の確定申告に ついては成田税務署(☎28・5151)、市・県民税については市民税課(☎20・1513)、マイナンバーカードについては市民課(☎20・1525)へ。

水道・下水道

使用開始・中止は早めに連絡を

水道・下水道の使用開始・中止、

使用者変更、口座振替の申し込みはヴェオリア・ジェネッツ(株)成田営業所(☎22・8880)に連絡してください。

同社ホームページでも使用開始・中止の申し込みができます。  
 ホームページ⇨<https://www.je-net.jp/cs/index.cgi?area=06>

携帯電話サイト⇨  
<https://www.jenets.jp/mobile/index.cgi?area=06>



ニュータウン地区は県営水道のため、県水お客様センター(☎0570・001245)へ連絡してください。

※くわしくは水道部業務課(☎22・0269)、下水道課(☎20・1553)へ。

不要な自動車

処分は適切に

道路などに放置された自動車は通行の妨げになり、地域の美観を損ねます。また、放置自動車周辺にごみを不法投棄されるなど、生活環境の悪化にもつながります。

市では一成田市放置自動車の発生の防止及び適正な処理に関する条例」により、所有者・使用者へ早急な移動を指導しています。

不要な自動車は、販売店や引き取り業者に引き渡して廃車手続きをするなど、適切に処分してください。  
 ※くわしくは環境対策課(☎20・1532)へ。

運転免許証の自主返納

やまざまな特典も

県警では、高齢運転者に運転免許証の自主的な返納を呼び掛けています。自主返納すると、バスやタクシーといった公共交通機関の運賃割引や、施設利用料の割引などの特典を受けることができます。市内でも、千葉交通と成田空港交通のバス乗車運賃が半額に、タクシーの乗車運賃が1割引になります。

自分の運転に不安を感じたとき、家族から事故が心配と言われたときなどには、運転免許証の自主的な返納を検討してください。  
 ※くわしくは成田警察署(☎27・0110)へ。

# 困りごと・悩みごと相談室

一人で悩んでいないで相談してみませんか？

相談は無料で秘密は厳守されます。この機会に日頃感じている疑問や悩みを解消してみたいはかがですか。

心の健康、応援します

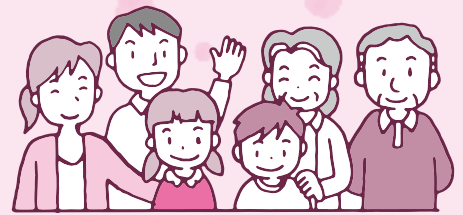

## 3月の相談日

※期日中の12:00～13:00は相談を実施していません。また、日程は変更になる場合があります。

相談名	期日	時間	場所	問い合わせ先	
市民生活相談(離婚・相続・相隣関係・金銭貸借など)	月・金曜日	9:00～16:00		市民協働課 ☎20-1507	
弁護士法律相談(予約制)	水曜日、29日(日)	13:00～16:00	市役所2階市民相談室	※各相談の受け付けは、終了時間の30分前まで(午前の受け付けは11時30分まで)。予約制の相談は、予約の時間までに来てください。	
女性のための相談(DV含む・予約制)	木曜日	10:00～16:00			
外国人相談(英語・中国語・スペイン語・ポルトガル語)	13日(金)・27日(金)	13:00～16:00			
税務相談	17日(火)	10:00～15:00			
不動産相談	17日(火)	10:00～12:00			
もめごと・なやみごと・苦情相談(人権・行政相談)	24日(火)	10:00～15:00			
市民よろず相談	21日(土)	13:00～16:00	保健福祉館		市民よろず相談室 内田さん☎91-5313
司法書士法律相談	18日(水)	18:00～20:00	保健福祉館		千葉司法書士会佐倉支部 大越さん☎20-2022
司法書士による電話相談	月・水・土曜日	月・水曜日14:00～17:00 土曜日10:00～15:00	電話相談のみ (☎0120-971-438)		千葉司法書士会 ☎043-246-2666
法務局不動産登記相談(相続・抵当権抹消など、予約制)	月～金曜日	9:00～16:00	法務局成田出張所		法務局成田出張所 ☎23-2313
土地家屋調査士登記相談(土地境界・分筆・新築建物登記など)	11日(水)	9:00～12:00	法務局成田出張所	千葉県土地家屋調査士会印旛支部 小林さん☎28-8777	
住宅無料耐震相談(予約制)	8日(日)	9:00～16:00	市役所5階501会議室(午後は自宅でも可)	建築住宅課 ☎20-1564	
子育て中の人の職業相談	月～金曜日	8:30～17:00	市役所2階マザーズコーナー	ハローワーク成田マザーズコーナー ☎20-0567	
消費生活相談	月～金曜日	9:30～16:30	市役所2階消費生活センター	消費生活センター☎23-1161	
事業継承に関する相談(予約制)	18日(水)	10:00～16:00	商工会館2階相談室	商工会議所 ☎22-2101	
商工業者よろず支援拠点サテライト相談(予約制)	19日(木)	10:00～16:00	商工会館2階相談室	商工会議所 ☎22-2101	
若者の就労相談(予約制)	月～金曜日	10:00～17:00	勤労会館	ちば北総地域若者サポートステーション ☎24-7880	
社労士による年金相談	水曜日	10:00～15:00	市役所1階相談室	保険年金課 ☎20-1547	
交通事故相談(予約制)	3日(火)	10:00～15:00	市役所2階相談室	交通防犯課 ☎20-1527	
障がい者相談	月～土曜日	9:00～18:00	保健福祉館	ほっとすまいるセンター☎27-1106	
心配ごと相談	木曜日	13:00～16:00	保健福祉館	社会福祉協議会☎27-7755	
	13日(金)		下総地域福祉センター		
アルコール依存相談	5日(木)	9:00～12:00	保健福祉館	社会福祉協議会☎27-7755	
くらしと就労相談	月～金曜日	8:30～17:15	商工会館1階	暮らしサポート成田☎20-3399	
家庭児童相談	月～金曜日	9:00～16:00	市役所2階家庭児童相談室	子育て支援課 ☎20-1538	
就学相談(予約制)	月～金曜日	9:00～17:00	教育センター	教育センター ☎20-2922	
教育相談(予約制)	火曜日	9:00～16:00	教育センター	教育センター ☎20-2922	
不登校相談	月～金曜日	9:00～17:00	ふれあいる一む21	ふれあいる一む21 ☎20-1414	
学校教育全般・いじめ相談	月～金曜日	9:00～17:00	教育指導課(市役所5階)	教育指導課 ☎20-1582	
教育相談(家庭教育・青少年教育)	月～金曜日	9:00～17:00	教育センター	教育相談室 ☎22-5100	
農地・農政相談(予約制)	4日(水)	8:30～11:30	下総支所	農政課☎20-1542	
		13:30～16:30	大栄支所		

## 男女共同参画の視点

### 自治会にも男女共同参画の考え方を取り入れて

皆さんの自治会では、女性が運営に積極的に関わっていますか。

自治会は、住みよい地域づくりのために、住民同士の声掛けや行事の開催、清掃などさまざまな活動を行うとともに、それらの活動を通して地域の住民をつなぐ役割を果たしています。また、課題解決のために住民と行政との橋渡しを行ったり、行政と連携して災害の対応に当たったりするなど、住民にとって頼りになる存在といえます。

近年では高齢世帯の増加や甚大化する自然災害への対応など新しい課題が出てきており、それらに対応していくために女性や若い世代など多様な人材の確保が必要になっています。

特に女性が積極的に参加することで新しい視点が加わり、自治会運営の可能性を広げることができます。また、女性を含め、誰もが関わりやすい環境をつくることで、これまで自治会に参加してこなかった若い世代も活動しやすくなるなど、地域の新たな担い手が生まれるきっかけにもなります。

皆さんの自治会も、年齢、性別などに関わりなく、得意分野を生かして活躍できる「男女共同参画社会」の考え方を取り入れ、より明るく活発な地域づくりを目指しませんか。

※くわしくは市民協働課(☎20-1507)へ。

## 消費生活相談Q&A

### どうすれば食品ロスを減らせるの

**Q** これから送別会や歓迎会が多くなるのですが、出された料理を食べ切れず残してしまうことがあり、いつももったいないと思っています。食品ロスをなくすための法律ができたと聞きましたが、私たちができることはありますか。

**A** 日本では食料を海外からの輸入に大きく依存している一方で、まだ食べられる食品を大量に廃棄しており、問題となっています。その量は国民一人当たりで換算すると、毎日茶わん1杯分(約139グラム)になります。国では10月1日に、食品ロスを減らすために「食品ロスの削減の推進に関する法律」を施行しました。法律では、国や自治体、事業者、消費者がそれぞれ取り組むべき事柄が示されています。

消費者である私たちもできることから実践して、食品ロスを減らしていきましょう。

#### 今日から実践できること

##### 家庭では

- 買い物前に冷蔵庫の中をチェックし、使う分だけ買う
- 買い物では手前に陳列されている食品を選ぶ
- 一度に食べ切れないものは下処理をし、小分けにして保存しておく
- 普段から頻繁に食べる食品は買い置きして、食べた分だけ買い足していくローリングストックを行う
- 残っている食材から使い、食べ切れる量を作る
- リメイク・アレンジレシピを活用し、食材を上手に食べ切る

##### 宴会では

- 食べ切れる量を注文する
- 宴会の開始30分・終了10分は、席を立たずにしっかり食べるよう、幹事から声掛けをする
- 食べ切れない料理は仲間で分け合うか、お店に確認してから持ち帰る

※くわしくは消費生活センター(☎23-1161)へ。



## 📄 出産育児一時金

### 医療機関へ直接支払います

出産育児一時金の直接支払制度は、被保険者が医療機関で手続きすることにより、国民健康保険から直接、出産育児一時金の範囲で医療機関に支払われる制度です。

この制度を利用すれば、被保険者は出産費用から一時金分を引いた差額を医療機関に支払えばよいので、事前にまとまった費用を用意する必要がありません。

制度を利用しない場合は出産後に市へ申請することになります。実施していない医療機関もあるので、出産予定の医療機関に直接確認してください。ただし、全国健康保険協会、健康保険組合、共済組合などに被保険者本人として1年以上加入していた人が、その保険をやめてから6カ月以内に出産する場合は、加入していた保険から支給される場合がありますので、制度を利用するときには、以前加入していた健康保険に確認してください。

#### 直接支払制度を利用する場合

医療機関で保険証を提示し、直接支払制度に関する合意文書に署名してください。通常、市での手続きは不要ですが、出産費用が一時金の額を下回った場合は、差額分を受け取るための手続きが必要になります。保険年金課(市役所1階)、下総・大栄支所に申請してください。

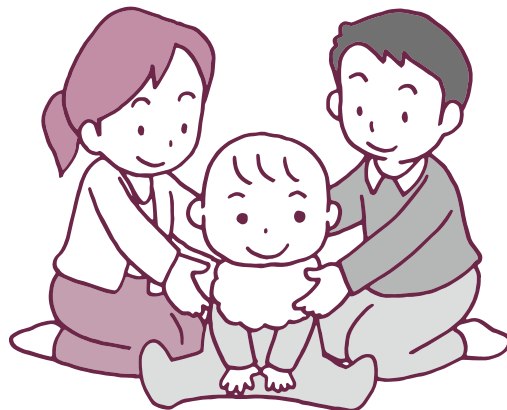

#### 直接支払制度を利用しない場合

医療機関で保険証を提示し、制度を利用しない旨を申し出てください。退院時に出産費用の全額を医療機関に支払い、保険年金課、下総・大栄支所に申請してください。

申請に必要な物＝保険証、母子健康手帳、世帯主の預金口座番号の分かる物、印鑑、医療機関から受け取る直接支払制度に関する合意文書と出産費用の請求・領収明細書、分娩者のマイナンバー確認書類

※くわしくは保険年金課(☎20-1526)へ。

## 💰 国民年金保険料の免除期間・納付猶予期間がある人

### 追納で受取額が増加

国民年金保険料の免除(全額免除・一部納付)・納付猶予・学生納付特例の承認を受けた期間がある場合、保険料を全額納めたときよりも将来受け取る老齢基礎年金の額が少なくなります。

そこで、これらの期間の保険料は、老齢基礎年金の受取額を増額するために、10年以内であればさかのぼって納めること(追納)ができます。ただし、免除などの承認を受けた期間の翌年度から起算して3年度目以降に追納すると、当時の保険料額に一定の加算額が上乗せされます。

追納を希望する人は、保険年金課または佐原年金事務所(☎0478-54-1442)へ連絡してください。

#### 令和2年3月末日までに追納する場合の1カ月分の保険料額

年度	全額免除 納付猶予 学生納付特例 (加算額)	4分の1納付 (加算額)	半額納付 (加算額)	4分の3納付 (加算額)
平成21年度	15,280円 (620円)	11,450円 (460円)	7,640円 (310円)	3,810円 (150円)
平成22年度	15,540円 (440円)	11,650円 (330円)	7,770円 (220円)	3,880円 (110円)
平成23年度	15,320円 (300円)	11,490円 (230円)	7,660円 (150円)	3,830円 (80円)
平成24年度	15,170円 (190円)	11,380円 (150円)	7,590円 (100円)	3,790円 (50円)
平成25年度	15,150円 (110円)	11,360円 (80円)	7,570円 (50円)	3,790円 (30円)

年度	全額免除 納付猶予 学生納付特例 (加算額)	4分の1納付 (加算額)	半額納付 (加算額)	4分の3納付 (加算額)
平成26年度	15,300円 (50円)	11,470円 (30円)	7,640円 (20円)	3,820円 (10円)
平成27年度	15,620円 (30円)	11,710円 (20円)	7,810円 (20円)	3,910円 (10円)
平成28年度	16,280円 (20円)	12,200円 (10円)	8,140円 (10円)	4,060円 (0円)
平成29年度	16,490円 (0円)	12,370円 (0円)	8,240円 (0円)	4,120円 (0円)
平成30年度	16,340円 (0円)	12,250円 (0円)	8,170円 (0円)	4,080円 (0円)

※くわしくは保険年金課(☎20-1547)へ。

# 催し物

## 音楽で心に安らぎを Happyクローバーコンサート

日時=3月22日(日) 午後2時から  
会場=国際文化会館  
内容=ピアノ、和太鼓、二胡、フルート、オカリナの演奏と合唱  
出演=認定NPOアミーチあんだんてほか  
入場料(全席自由)=無料  
入場券配布場所=国際文化会館  
※託児サービスがあります。くわしくは同館(☎23-1331、月曜日、祝日の翌日は休館)へ。

## 春の訪れを喜んで 公津しだれ桜ふれあいまつり

家族や友人と公津公民館のシンボル・しだれ桜の下でイベントを楽しみませんか。  
日時=3月21日(土)・22日(日) 午前10時～午後3時  
会場=公津公民館  
内容  
○華道体験(3月21日(土) 午前10時～正午)…参加費300円(材料費)。先着20人。申し込みは3月19日(木)までに公津公民館(☎26-9610)へ  
○茶道体験…参加費200円(材料費)。参加を希望する人は当日直接会場へ  
○展示…陶芸(販売も)・書道・水墨画・山野草・写真など  
○サークル発表会…軽音楽・ギター・ウクレレ・フラダンス・日本舞踊・カラオケなど  
○模擬店…焼きそば・パンの販売など  
※両日とも公民館の駐車場は利用できません。くわしくは公津公民館(☎26-9610、月曜日・祝日は休館)へ。



桜の下でダンスを楽しむ

## 集い・つながろう!!東北・成田 東日本大震災復興支援Week

震災の経験・教訓を共有するための展示やコンサートなどを行います。

会場には、岩手県小中学校復興支援基金への募金箱が設置されます。

**展示**  
日時=3月11日(水)まで 午前10時～午後7時(11日は午後3時まで)

会場=もりんぴあこづつ  
内容=被災地での復興支援活動報告、防災啓発など

入場料=無料  
**杜の音楽祭2020**

日時=3月7日(土) 午後1時30分から  
会場=もりんぴあこづつ  
内容=地域の皆さんによる演奏会

入場料=無料  
**公津の杜復興支援音楽祭「光のとびら」**

日時=3月8日(日) 午後1時30分から  
会場=もりんぴあこづつ  
入場料=無料

**防災体験ツアー**  
日時=3月25日(水) 午前8時15分～午後4時30分

集合場所=もりんぴあこづつ駐車場  
見学先=防災体験学習施設そなエリア東京(東京都江東区)、花王ミュージアム(東京都墨田区)

対象=6歳以上の人(中学生以下は保護者同伴)

定員=35人(先着順)  
参加費=1,500円(交通費・保険代)

持ち物=昼食、飲み物  
※展示、音楽祭の鑑賞を希望する人は当日直接会場へ。防災体験ツアーの申し込みは、もりんぴあこづつ(☎27-5252、第4月曜日は休館)へ。

## 熱い声援を送ろう 女子サッカーフェスティバル

市内のジュニア・ユースチームと近隣の強豪チームなどが対戦します。

日時=4月4日(土) 午前9時から  
会場=中台運動公園園球技場  
入場料=無料

※観戦を希望する人は当日直接会場へ。  
くわしくは市サッカー協会・濱田さん(☎090-8599-6918)へ。

## 図書館

今月の図書館休館日=2日(月)、9日(月)、16日(月)、23日(月)、30日(月)、31日(火)(館内整理日)  
※20日(金・祝)は本館・公津の杜分館・三里塚コミュニティセンター図書室のみ開館します(午前9時30分～午後5時)。

図書館本館・公津の杜分館は火～金曜日は午前9時30分～午後7時(本館2階は午後5時15分まで)、土・日曜日は午後5時まで開館しています。

## 映画会

会場=市立図書館本館  
◇3月8日(日)「日の名残り」  
1993年・イギリス・字幕  
◇3月24日(火)「パイプ」  
1995年・オーストラリア・アメリカ・吹替  
◆上映は午後2時から、定員は171人(先着順)、入場は無料です。くわしくは市立図書館(☎27-2533)へ。

## 航空機騒音測定結果

令和2年1月分					
測定局	Lden	WECPNL	測定局	Lden	WECPNL
竜台	55.6	66.0	大室	56.8	68.3
長沼	59.0	69.3	大室(NAA)	55.8	68.2
北羽鳥	58.6	69.5	野毛平工業団地	61.9	72.8
北羽鳥北部	58.4	67.9	東和泉	60.6	71.2
新川	57.9	68.3	芦田	63.5	75.8
猿山	49.5	60.4	赤荻	61.9	72.4
滑川	54.4	65.1	野毛平	62.1	73.4
西大須賀	57.3	69.1	下金山	55.0	67.0
四谷	57.6	68.1	押畑	53.6	64.0
高倉	59.4	72.6	新田(NAA)	57.3	70.9
内宿	53.3	64.0	新田	58.9	72.2
磯部	59.7	71.2	堀之内	60.5	72.0
水掛	57.7	68.2	馬場	57.9	69.2
幡谷	57.4	67.9	遠山小	60.2	72.3
成毛	58.1	68.5	本三里塚	59.4	73.2
荒海	62.2	73.1	三里塚小	60.1	72.3
飯岡	61.1	72.4	御料牧場記念館	57.4	69.4
大生	61.8	72.8	本城	58.1	69.7
土室(県)	-	-	土室(NAA)	55.0	66.2
土室(NAA)	55.0	66.2	南三里塚	59.2	72.0
荒海橋本	62.7	73.5			

色文字は、騒防法第一種区域に設置された測定局を示します。  
第一種区域の基準値 Lden: 62デシベル以上(参考値WECPNL: 75以上)

※航空機騒音の評価指標は、平成25年4月からWECPNLからLdenに変更されました。Ldenとは、時間帯補正等価騒音レベルのことで、航空機騒音をエネルギーとして加算するもので、夕方や夜間の値には重み付けを行います。単位はデシベル。この数値は速報値です。なお、6日(20%)以上の欠測が生じた測定局については、測定結果を「-」で表記しています。くわしくは空港対策課(☎20-1521)へ。

募集

お知らせ

催し物



## 募集

もっと知りたいをサポート

## 明治大学・成田社会人大学

明治大学・成田社会人大学の令和2年度受講生と会場設営や受け付けなどを行う運営ボランティアを募集します。ボランティアの定員は各課程5人程度(応募者多数は抽選)で、講座を受講する際にかかる受講料が無料になります。

## 期日

- 行事日程…5月16日(土)、6月13日(土)、10月25日(日)、11月14日(土)
- 講義日程…5月23日(土)・30日(土)、6月20日(土)・27日(土)、7月11日(土)・18日(土)、8月1日(土)・15日(土)、9月12日(土)・26日(土)、10月3日(土)・10日(土)・17日(土)のうち、各課程10日間

会場=市役所6階大会議室など

## 課程とテーマ・講師(各全10回)

- 国際社会課程・「揺らぐ世界秩序を地政学・地経学から考える」…小林尚朗さん、福田邦夫さんほか
- ライフマネジメント課程・「ライフスタイルと健康、金融商品・資産運用」…鈴木正敏さん、木村哲さんほか
- ビジネスキャリア課程・「新時代のビジネスと仕事への取り組み」…上原征彦さんほか

対象=市内在住・在勤・在学の高校生以上で、学習意欲のある人

定員=国際社会課程・ライフマネジメント課程各100人、ビジネスキャリア課程40人(応募者多数は初めて受講する人を優先に抽選)

受講料=各1万円(材料費などは実費)

申込方法=3月19日(休)(必着)までに、はがきまたはEメールで住所・氏名(ふりがな)・年齢・性別・電話番号・職業(市外の方は勤務先や学校名も)・希望する課程名(1人1課程)・運営ボランティア希望の場合は「運営ボランティア希望」を書いて生涯学習課「明大」係(〒286-8585 花崎町760 Eメール shogaku@city.narita.chiba.jp)へ

※日程は変更となる場合があります。くわしくは同課(☎20-1583)へ。

## Girls' Baseball Clinics 2020成田

## 世界少年野球大会

日本とアメリカの各ホームラン王である王貞治さんとハンク・アーロンさんが提唱し毎年開催している催しが、今年は本市を主会場に開催されます。今回は女性限定で、世界各国と日本の子どもたち約80人が交流します。野球の経験がなくても参加できます。

野球教室や交流事業を通じて、国境を超えた友情と親善の輪を広げてみませんか。

期間=8月14日(金)~21日(金)(7泊8日)

内容=午前は野球教室(大谷津運動公園野球場)、午後は交流行事

宿舎=佐倉草ぶえの丘

対象=市内在住で、平成20年8月15日~22年8月14日生まれの女性

定員=15人(応募者多数は抽選)

参加費=無料

申込方法=3月23日(月)(当日消印有効)までに、スポーツ振興課(市役所4階)または市ホームページ([https://www.city.narita.chiba.jp/bunka\\_sports/page0118\\_00099.html](https://www.city.narita.chiba.jp/bunka_sports/page0118_00099.html))にある応募用紙と作文(400字程度)、返信用の官製はがきを直接または郵送で同課(〒286-8585 花崎町760)へ

※くわしくはスポーツ振興課(☎20-1584)へ。

## レベルに合わせて学ぼう

## 初級・中級英会話講座

## 期日

○初級…4月21日、5月12日・26日、6月9日・23日、7月14日・28日、8月11日・25日、9月8日の火曜日(全10回)

○中級…4月23日、5月14日・28日、6月11日・25日、7月9日・30日、8月6日、9月3日・10日の木曜日(全10回)

時間=午後7時~8時30分

会場=男女共同参画センターほか

内容=実践的な英会話を学ぶ

定員=各15人(先着順)

参加費=1万円(国際交流協会の会員でない人は別途入会金1,000円(学生500円)。教材費は別途)

※申し込みは成田市国際交流協会事務局(☎23-3231)へ。

## 資産税課で

## 会計年度任用職員

応募資格=パソコン操作ができる人

募集人員=1人

業務内容=書類整理、データ入力など

勤務期間=4月1日~3月31日

勤務日時=週2日程度(土・日曜日、祝日を除く) 午前9時~午後5時

勤務場所=資産税課(市役所2階)

時給=960円~990円(3月1日時点での予定額。金額は職務経験年数に応じて異なります)

応募方法=3月2日(月)~13日(金)(当日消印有効)(土・日曜日、祝日を除く)に写真を貼った履歴書を直接または郵送で資産税課(〒286-8585 花崎町760)へ。後日、面接日を通知します

※くわしくは同課(☎20-1514)へ。



## お知らせ

## 事業主を対象に

## 雇用促進奨励金

市では、障がい者や高齢者などを雇用した事業主に奨励金を支給しています。

対象=市内に事業所があり、次のいずれかに当てはまる市内在住の人を常用労働者として雇用した事業主(①~④は公共職業安定所の紹介で雇用した場合に限る)

- ①55~64歳の人
- ②障がいのある人
- ③20歳未満の子や障がいのある子を扶養する母子家庭の母と父子家庭の父
- ④精神・身体の障がいにより長期にわたって労働能力を失っている配偶者を扶養する人
- ⑤自己の事業所(定年を60歳以上に定めている事業所に限る)に10年以上勤務した定年退職者

奨励金の額(1人当たり)=月額1万7,000円(重度の障がいのある人は2万2,000円)

助成期間=雇用した翌月から12カ月(重度の障がいのある人は18カ月)

申請期間=3月13日(金)まで

※くわしくは商工課(☎20-1622)へ。

60歳からの新しい出会い

生涯大学院

会場=生涯大学校(囲護台)ほか

学習内容

- 教養講座(年25回程度・午前10時～正午)…成田の歴史、健康・軽スポーツ、俳句、社会保険制度など
- 専門講座(年15回程度・午後1時30分～3時30分)…書道・陶芸・園芸・油絵・体操・音楽から1つを選択

その他の活動=学園祭、グラウンド・ゴルフ、広報誌の編集、作品展など

対象=市に住民記録がある60歳以上(4

月1日時点)で、3年間通学できる人

定員=100人(応募者多数は抽選)

授業料=無料(教材費・保険料などは実費)

申込方法=3月13日(金)(必着)までに、はがきに住所・氏名(ふりがな)・生年月日・性別・電話番号を書いて生涯学習課「生涯大」係(〒286-8585 花崎町760)へ

※くわしくは同課(☎20-1583)へ。

平和を守る仕事

自衛隊幹部候補生(一般)

応募資格=20～25歳の人(22歳未満の人は大卒(令和3年3月末日までに卒業見込みの人を含む))

受付期限=5月1日(金)

1次試験日=5月9日(土)・10日(日)のいずれか1日

※くわしくは自衛隊成田地域事務所(☎22-6275)へ。

作って飛ばそう

JAL折り紙ヒコーキ教室

飛行機が飛ぶ仕組みを学びながら、折り紙ヒコーキを作って飛ばします。

日時=3月20日(金・祝) 午前10時～11時30分

会場=中郷ふるさと交流館

対象=小学生以上

定員=30人(先着順)

参加費=無料

※申し込みは同館(☎33-4075、月曜日(は休館)へ。

息の合ったプレーで

ソフトテニス春季選手権大会

日時=3月22日(日)(雨天時は29日(日)) 午前9時から

会場=中台運動公園テニスコート

競技方法=ダブルス一般男女・成年男子(45歳以上)・シニア男子(60歳以上)

参加費(1ペア当たり)=3,000円(高校生以下は1,000円)

申込方法=3月16日(月)までにEメールで氏名・年齢・性別・電話番号を市ソフトテニス連盟事務局(Eメールnrtsta@gmail.com)へ

※くわしくは同事務局・麻生さん(☎090-4223-5530)へ。



強烈なスマッシュ

## 会計年度任用職員の募集

勤務期間=4月1日～3月31日

応募期限=3月9日(月)(当日消印有効)

応募方法・問い合わせ先=封筒に職種を書き、写真を貼った履歴書を直接または郵送で保育課(市役所2階 〒286-8585 花崎町760)・☎20-1607 後日、面接日を通知します

職種(募集人員) 勤務場所	応募資格	業務内容	勤務条件
保育士 (20人程度) 市立保育園	保育士の資格を持ち、業務に意欲的に取り組める人(学生不可。ただし、令和2年3月末日までに卒業見込みの場合は応募可)	乳幼児の保育など	○勤務日時=月～金曜日と月1回の土曜日(祝日を除く) 午前8時30分～午後5時のシフト制(時間外勤務あり。勤務日数は応相談) ○時給=1,270円～1,320円(社会・雇用保険加入、期末手当あり)*
看護師 (2人程度) 市立保育園	看護師の資格を持ち、業務に意欲的に取り組める人(学生不可。ただし、令和2年3月末日までに卒業見込みの場合は応募可)	園児の健康管理、乳児保育の補助	○勤務日時=月～金曜日と月1回の土曜日(祝日を除く) 午前8時30分～午後5時(時間外勤務あり。勤務日数は応相談) ○時給=1,400円～1,440円(社会・雇用保険加入、期末手当あり)*
幼稚園教諭(副担任) (1人) 大栄幼稚園	幼稚園教諭免許を持ち、業務に意欲的に取り組める人(学生不可。ただし、令和2年3月末日までに卒業見込みの場合は応募可)	クラス担任の補助、バス添乗	○勤務日時=月～金曜日(祝日を除く。幼稚園の長期休業期間は週1日程度) 午前7時45分～午後4時15分のうち7時間30分(時間外勤務あり) ○時給=1,270円～1,320円(期末手当あり)*
養護補助員 (1人) 大栄幼稚園	幼稚園教諭免許、保育士・介護福祉士の資格のいずれかを持ち、業務に意欲的に取り組める人(学生不可。ただし、令和2年3月末日までに卒業見込みの場合は応募可)	日常的に支援を必要とする園児の介助	○勤務日時=月～金曜日(祝日を除く。幼稚園の長期休業期間は6～9日程度) 午前8時30分～午後3時30分のうち5時間(時間外勤務あり) ○時給=1,170円～1,220円(期末手当あり)*
児童ホーム支援員 (5人程度) 市内児童ホーム	18歳以上で業務に意欲的に取り組める人	留守家庭児童(小学生)の育成支援	○勤務日時=月～土曜日(祝日を除く) 午後1時30分～7時のシフト制(土曜日、小学校の長期休業期間は午前7時30分から) ○時給=放課後児童支援員の資格あり1,170円～1,220円、資格なし1,140円～1,180円(市規定に応じた期末手当あり)*

\*令和2年3月1日時点の予定額です(金額は職務経験年数に応じて異なります)





## 募集

### 優秀作品には賞状と記念品が こいのぼり塗り絵コンテスト

作品は、もりんぴあこうづに展示されます。

会場=もりんぴあこうづ

申込方法=4月26日(日)までに、同館で配布しているこいのぼりの塗り絵を完成させて窓口に提出

※くわしくは同館(☎27-5252、第4月曜日は休館)へ。

### えほんとおそぼう 図書館のおはなし会

会場=市立図書館本館

参加費=無料

0・1歳のおはなしかい

日時=3月13日(金) 午前11時~11時30分

対象=0・1歳児と保護者

定員=12組(初めての人を優先に先着順)

持ち物=薄手のハンカチ

申込方法=午前9時30分から市立図書館(☎27-2000)へ

2・3歳のおはなしかい

日時=3月13日(金) 午前10時15分~10時45分

対象=2・3歳児と保護者

定員=15組(先着順)

持ち物=薄手のハンカチ

はるやすみおはなしかい

期日=3月26日(木)

時間と対象・内容

○午前10時30分~11時…幼児(3歳以上)と保護者・「ふたりのあさごはん」「世界でいちばんきれいな声」ほか

○午前11時20分~正午…小学生(保護者も可)・「こぶたのバーナビー」「王子さまの耳は、ロバの耳」ほか

※「2・3歳のおはなしかい」「はるやすみおはなしかい」への参加を希望する人は当日直接会場へ。くわしくは市立図書館(☎27-2000)へ。

### 災害に強い事業所づくり 防火・防災管理新規講習

日時=5月12日(火)・13日(水)(全2回) 午前9時20分~午後5時10分

会場=国際文化会館

定員=140人(先着順)

受講料=1万円(テキスト代など)

申込方法=3月25日(水)~4月1日(水)に、日本防火・防災協会ホームページ(<https://www.n-bouka.or.jp>)から申し込む。または同ホームページ、予防課(市役所地下1階)、各消防署にある申込書をFAXで同協会(FAX03-3591-7130)へ

※くわしくは予防課(☎20-1591)へ。

### 運動好きな小学生集まれ スポーツ少年団

種目=野球、ミニバスケットボール、サッカー、バレーボール(女子のみ)、空手、剣道、ラグビー、ハンドボール

対象=小学生以上(小学生未満は応相談)

※くわしくは市スポーツ少年団事務局(スポーツ振興課・☎20-1584)へ。

### 春の味覚を満喫しよう 親子たけのこ掘りと竹細工教室

日時=4月18日(土) 午前9時~正午

会場=八生公民館

内容=親子でタケノコ掘りと竹細工を楽しむ

対象=市内在住・在学の小学生と保護者

定員=16組(応募者多数は抽選)

申込方法=3月25日(水)(必着)までに、はがきまたはEメールで住所・保護者と子どもの氏名(ふりがな)・性別・学校名・学年・電話番号・教室名を八生公民館(〒286-0846 松崎317 Eメール [kominan@city.narita.chiba.jp](mailto:kominan@city.narita.chiba.jp))へ

※参加費は無料です。くわしくは同館(☎27-1533、月曜日・祝日は休館)へ。



教わりながらくわを振り下ろす

### 自転車や家具などを リサイクル製品の販売

販売される製品は、きれいに手入れされています。

日時=3月12日(木)~15日(日) 午前9時~午後4時

会場=リサイクルプラザ

リサイクル製品=自転車、家具類

価格(1点当たり)=5,000円以内

対象者=市内在住で、品物を持ち帰ることができる人(希望者には、建物1階までの運送を有料で行います)

申込方法=運転免許証などの本人確認ができる物を持って、リサイクルプラザにある申込用紙を提出

抽選日=3月17日(火)(当選者にはがきで通知)

※申し込みのなかった品物は17日の午後1時から即売します。くわしくはリサイクルプラザ(☎36-1000、祝日は除く)へ。

### クレヨンを混ぜて好きな色に アロマキャンドルをつくろう

ろうそくを溶かしてクレヨンやアロマオイルと混ぜ合わせ、オリジナルのアロマキャンドルを作ります。

日時=3月14日(土) 午前10時~正午

会場=子ども館

対象=小学生

定員=20人(先着順)

参加費=400円(材料費)

持ち物=軍手

※申し込みは午後2時から子ども館(☎20-6300、月曜日・祝日・第3日曜日は休館)へ。

### 表参道の交通規制

期日=3月1日(日)・7日(土)・8日(日)・14日(土)・15日(日)・20日(金・祝)・21日(土)・22日(日)・28日(土)・29日(日)

区間と時間

○JR成田駅~薬師堂…午前11時~午後2時

○薬師堂~成田山門前(鍋店角)…午前11時~午後4時

※くわしくは成田市観光協会(☎22-2102)へ。

# 保健インフォメーション

このコーナーの会場は保健福祉館です。問い合わせは健康増進課(☎27-1111)へ。電話やFAX(27-1114)で健康に関する相談なども受け付けています。相談は医師などの都合により日程を変更する場合があります。

▼一般健康相談	期日	受付時間	相談を受ける人
歯の健康相談	3月 4日(水)	午後1時30分～2時30分	歯科医師・歯科衛生士
こころの健康相談(予約制) (治療中の人は除く)	3月 4日(水)	午後1時15分～3時30分	カウンセラー・保健師
	3月 5日(木)	午後1時15分～2時30分	精神科医師・保健師
▼乳幼児健診・相談	期日	受付時間	対象
赤ちゃん相談・4カ月	3月18日(水)	午前9時～9時30分	令和元年11月生まれ
赤ちゃん相談・10カ月	3月13日(金)		令和元年5月生まれ
1歳6カ月児健診	3月 5日(水)	午後1時～1時30分	平成30年8月生まれ
2歳児歯科健診	3月12日(水)		平成29年8月生まれ
3歳児健診	3月19日(水)		平成28年9月生まれ
こころの発達相談(予約制)	3月11日(水)	午前9時～11時50分	心理発達に心配のある乳幼児

## 献血にご協力ください

### 【イオンモール成田】

3月8日(日)・15日(日)・22日(日)・29日(日) 午前10時～11時45分、午後1時～4時30分  
 ※都合により変更になる場合があります。  
 くわしくは千葉県赤十字血液センター 千葉港事業所推進課(☎043-241-8332)へ。



## こども急病電話相談

☎ #8000

ダイヤル回線からは☎043-242-9939、午後7時～翌午前6時・年中無休

## 成田市医療相談ほっとライン

専門の医療スタッフが、24時間年中無休、無料で相談に応じます。

☎ 0120-24-1130

## 日曜祝日診療機関

都合により休診する場合があります。来診前に電話で問い合わせてください。

成田病院(午前中・押畑・☎22-1500)  
 藤倉クリニック(午前中・幸町・☎22-1158)  
 聖マリア記念病院(取香・☎32-0711)  
 ひらの内科(日曜日の午前中・ウイング土屋・☎23-8070)  
 なのはなクリニック(日曜日の午前中・吉岡・☎49-0533)

## 急病診療所 ☎27-1116

赤坂1-3-1(保健福祉館敷地内)

受付日時	診療科目
毎日(休診日なし) 午後7時～10時45分	内科 小児科
日曜日、祝日、振替休日、8月13日～15日、12月29日～1月3日 午前10時～午後4時45分	内科 小児科 外科
祝日(日曜日を除く)、振替休日、8月13日～15日、12月29日～1月3日 午前10時～午後4時45分	歯科

※症状や年齢によって対応が難しい場合がありますので、事前に連絡してください。

- 母親学級(予約制)…主に初めて母親になる人が対象
- パパマクラス(予約制)…妊婦とその家族が対象  
※日時などくわしくは健康増進課へ。
- こんには赤ちゃん事業…生後4カ月までの赤ちゃんが対象  
※赤ちゃんお誕生連絡票(母子健康手帳別冊内)を健康増進課へ送付。



みんなおいで!

## なかよしひろば



市では、午前9時～午後4時30分に子ども館・三里塚コミュニティセンター・もりんぴあこうづの一部を市内在住の乳幼児と保護者が自由に遊べる場「なかよしひろば」として開放しています(各施設の休館日を除く)。そのほかに次の行事を実施しています。くわしくは各問い合わせ先へ。

施設名	行事名	期日	時間
子ども館(なかよしひろば) ☎20-6300	親子であそぼう会	3月7日(土)…人形劇 3月21日(土)…足形をとろう	午前10時30分から
	誕生会	3月17日(水)…3月生まれ	
	おはなし会	3月14日(土)・28日(土)	午後2時～2時30分
	身体測定	3月19日(水)	午前10時～11時30分、 午後1時30分～3時
	1歳あつまれー!	3月11日(水)	午前10時45分から
三里塚コミュニティセンター(三里塚なかよしひろば) ☎37-3922	身体測定	3月13日(金)	午前10時～11時30分、 午後1時30分～3時
	栄養講座・栄養相談	3月5日(水)	
	わらべ歌遊び	3月6日(金)…0歳児 3月20日(金・祝)	午前10時30分から
	みんなおいで!	3月18日(水)…お楽しみ会	
	誕生会	3月24日(水)…3月生まれ	
助産師相談	3月27日(金)	午前10時30分～正午	
もりんぴあこうづ(公津の杜なかよしひろば) ☎27-7300	赤ちゃんサロン	3月2日(月)	午前10時30分～11時30分、 午後2時30分～3時30分
	赤ちゃん講座	3月19日(水)…生活リズム	
	子育て講座	3月14日(土)…救命講習	午前10時30分～11時30分
	お楽しみ会&誕生会	3月27日(金)	
	おそとひろば	3月5日(水)・12日(水)	午前10時～11時30分

## 健康ぼらんていあ

### 一緒に活動しませんか

市内には、介護予防や健康づくりの方法を普及するため、市と協働で活動している「健康ぼらんていあ」が9団体あります。

各団体では、一緒にボランティア活動をするメンバーを募集しています。

#### あおぞら会(5団体)

活動日=各地区ごとに月1回程度

会場=遠山・ニュータウン・公津・美郷台・大栄地区にある公民館や集会所など

内容=レクリエーションなどの活動を行い、地域の高齢者の閉じこもり予防のための集いを企画・実施する

#### 若がり隊

活動日=毎週火曜日

会場=保健福祉館、介護施設など

内容=脳梗塞などで軽い障がいのある人がメンバーとなり、市内の介護施設を訪問してハンドベル演奏などの地域奉仕活動を行う

#### 脳活ウォーキング倶楽部

活動日=第2水曜日、第4木曜日

会場=保健福祉館

内容=ボランティアが軽い物忘れや軽度の認知症状のある人をサポートしながら一緒に歩き、運動を通した認知機能の維持・向上支援に取り組む

#### 成田ノルディックウォーキングの会

活動日=月6回

会場=保健福祉館、外小代公園(玉造)、甚兵衛公園(北須賀)

内容=ノルディックウォーキングを通じた健康づくりの普及に取り組む

#### 成田市笑医健康の会

活動日=随時

会場=市内で受講者の指定する場所

内容=笑医プロデューサーとして、ほほ笑みの引き出し方やストレスの対処法などを寸劇で紹介する

※くわしくは健康増進課(☎27-1111)へ。あおぞら会については介護保険課(☎20-1545)へ。

## こころの健康相談

### 一人で悩まないで

眠れない、気分が落ち込むなど、いつもと違う状態が続いていませんか。一人で悩まず、気軽に相談しましょう。精神科医師・カウンセラーが個別に応じます。

会場=保健福祉館

対象=市内在住で、現在、専門の医療機関で治療中でない人またはその家族

相談料=無料

※日程などは保健インフォメーション(18ページ)で確認してください。申し込みは相談日の前日までに健康増進課(☎27-1111)へ。

## 社の保健室

### 健康な暮らしづくりを

日時=3月10日(火) 午後2時~4時

会場=もりんぴあこづづ

テーマ=こころのメンテナンス「マインドフルネス」を体験してみませんか~不安・イライラに負けない心をつくるトレーニング

※参加費は無料です。参加を希望する人は当日直接会場へ。くわしくは同館(☎27-5252)へ。

## 法律とこころの安心相談会

### 専門家が応じます

借金の督促、住宅強制退去、心の悩みなど、生活全般について弁護士と社会福祉専門職が相談に応じます。

日時=3月24日(火) 午後1時~5時15分

会場=保健福祉館

対象=市内在住の人

定員と相談料=5人(先着順)・無料

※申し込みは3月18日(水)までに暮らしサポート成田(☎20-3399)へ。

## 手話学習と懇談会

### 中途失聴者・難聴者と

日時=3月7日(土) 午後1時30分~4時

会場=佐倉市中央公民館

参加費=無料(初めての人はテキスト代1,200円)

※参加を希望する人は当日直接会場へ。くわしくは千葉県中途失聴者・難聴者協会印旛事務所(☎047-432-8039 FAX043-461-6533)へ。

## 認可外保育施設

### 利用料の一部を補助

市では、国の指導監督基準を満たした認可外保育施設(市外を含む。ただし、企業主導型保育事業所を除く)に通う就学前の児童の保護者に対し、利用料の一部を年4回に分けて補助します。

対象=市に住民記録があり、保育所などの入所基準を満たした小学校就学前の児童の保護者

対象となる利用料=認可外保育施設に支払った1~3月分の利用料

申請書配布場所=保育課(市役所2階)、ホームページ([https://www.city.narita.chiba.jp/kosodate/page0135\\_00003.html](https://www.city.narita.chiba.jp/kosodate/page0135_00003.html))

申請方法=3月13日(金)~27日(金)(当日消印有効)に、申請書、就労証明書、世帯の所得が分かる書類、利用料の領収書などの必要書類を直接または郵送で保育課(〒286-8585 花崎町760)へ。くわしくは同課(☎20-1607)へ。

## 健康増進法の改正

### マナーからルールへ

受動喫煙をなくすため、学校や児童福祉施設、病院、行政機関の庁舎などの施設は原則敷地内禁煙となっています。

4月1日からは健康増進法の一部を改正する法律が全面施行となり、飲食店など多くの人が利用する施設も、原則屋内禁煙となります。

快適で健康なまちづくりのため、皆さんのご理解とご協力をお願いします。

※くわしくは健康増進課(☎27-1111)へ。

## 新型コロナウイルス感染症

新型コロナウイルス感染症には、手洗いの徹底や、せきをする際にマスクやハンカチで口と鼻を押さえるせきエチケットなどの感染予防が有効です。

特に高齢の人や基礎疾患のある人はできるだけ人混みを避けてください。

※くわしくは健康増進課(☎27-1111)へ。



1日	●自殺対策強化月間 ●春季全国火災予防運動(P2) ●表参道の交通規制(P17) ●氷の彫刻展(成田山新勝寺大本堂前)
2月	●赤ちゃんサロン(P18)
3火	
4水	●こころの健康相談(P18) ●歯の健康相談(P18)
5木	【啓塾】 ●おそとひろば(P18) ●栄養講座・栄養相談(P18) ●生涯大学院 書道・陶芸・油絵展(右記)
6金	●わらべ歌遊び(P18)
7土	●杜の音楽祭2020(P14) ●親子であそぼう会(P18)
8日	●公津の杜復興支援音楽祭「光のとびら」(P14) ●献血(P18)
9月	
10火	●杜の保健室(P19)
11水	●こころの発達相談(P18) ●1歳あつまれー!(P18)
12木	●リサイクル製品の販売(P17)
13金	●図書館のおはなし会(P17) ●身体測定(P18)
14土	●アロマキャンドルをつくろう(P17) ●子育て講座(P18) ●おはなし会(P18)
15日	●献血(P18) ●なりたカルチャーフェスティバル(右記)
16月	
17火	●子ども会連絡会入会説明会(P9) ●誕生会(P18)
18水	●みんなおいで!(P18)
19木	●赤ちゃん講座(P18)
20金	【春分の日】 ●JAL折り紙ヒコーキ教室(P16)
21土	●公津しだれ桜ふれあいまつり(P14)
22日	●市営駐輪場の受け付け(P8) ●Happyクローバーコンサート(P14) ●ソフトテニス春季選手権大会(P16) ●献血(P18)
23月	
24火	●法律とこころの安心相談会(P19)
25水	
26木	●ふれあいコンサート(右記)
27金	【成田市民の日】 ●助産師相談(P18) ●お楽しみ会&誕生会(P18)
28土	●わくわく感謝デー(午前8時・成田市場)
29日	●献血(P18) ●ミニSLの運行(午前10時・栗山公園)
30月	
31火	

\*日曜開庁は午前8時30分～午後5時15分。市民課(22日は、マイナンバーカード関連業務停止)、保険年金課、市民税課、資産税課、納税課、子育て支援課の一部の業務のみ

\*新型コロナウイルス感染症の影響により、イベントが中止になる場合があります。くわしくは各ページの問い合わせ先へ

## なりたカルチャーフェスティバル



息の合ったダンスを披露

15日

日時=3月15日(日) 午後2時から

会場=国際文化会館

内容=ヒップホップダンス、朗読劇、オカリナ演奏、ゲストパフォーマンスなど

ロビーコンサートを同時開催

日時=3月15日(日) 午後1時から

内容=成田高校と成田高校付属中学校音楽部による弦楽アンサンブル

※入場は無料です。鑑賞を希望する人は当日直接会場へ。くわしくは同館(☎23-1331、月曜日は休館)へ。

5日

12日

## 生涯大学院 書道・陶芸・油絵展



学生たちの力作が並ぶ

日時=3月5日(木)～12日(木)(9日(月)を除く) 午前10時～午後5時(12日は午後3時まで)

会場=スカイタウンギャラリー

内容=生涯大学院の学生が専門講座で制作した作品の展示

入場料=無料

※鑑賞を希望する人は当日直接会場へ。くわしくは生涯学習課(☎20-1583)へ。

26日

## ふれあいコンサート



優雅な昼のひとときを

日時=3月26日(木) 午後0時10分～0時50分

会場=市役所6階大会議室

内容=沖田千佳さんと各川芽さんによるマリンバとサクソのデュオコンサート

入場料=無料

※鑑賞を希望する人は当日直接会場へ。くわしくは文化国際課(☎20-1534)へ。

## 編集後記

消防出初式の取材に行ってきました。そこで目にしたのは、統率の取れた部隊行進を行う消防団員や見事な消防演技を披露する消防職員のとても頼もしい姿。彼らがいれば火事が起きて大丈夫…。いやいや、一番大切なのは火事を起こさないことですね。消防庁の統計によると、風が強く空気が乾燥している3月に、1年で最も多く発生しているそうです。火事を起こして暗い気持ちで新年度を迎えないよう、この一カ月は特に注意しましょう。

## 市の人口

1月末日現在( )内は前月比

総人口…… 132,763人 (+28)

↑男……… 66,569人 (+2)

↓女……… 66,194人 (+26)

世帯数…… 62,955世帯 (+47)

## リサイクル適性(A)

この印刷物は、印刷用の紙へリサイクルできます。

広報なりたは、グリーン購入法に基づく基本方針の判断基準を満たす用紙、誰にでも読みやすいUD(ユニバーサルデザイン)フォントを使用しています。