

広報 なりた

2020

1.1

No.1402



朝焼けに包まれて

明けましておめでとうございます。
今年も広報なりたをよろしくお願
いします。皆さんにとって、空に
飛び立つ飛行機のような飛躍の
一年となりますように。(さくら
の山で)

主な内容

年頭所感	2
お年玉クロスワード	12
会計年度任用職員の募集	15



五 まちづくりを新たなステージへ

明けましておめでとうございませう



成田市長
小泉一成

えたまちづくりが新たなステージへとスタートする年となります。本市のさらなる発展と市民の皆様が夢と希望を育てる「まち」を目指し、市政運営に全力で取り組んでいきます。

観光とスポーツツーリズム

本年は東京2020オリンピック・パラリンピックが開催され、成田空港には世界各国から数多くの選手や観客が訪れます。この絶好の機会を市内への観光客誘致へと結びつけるため、本市独自の補助制度により、市内のホテルや旅館などのバリアフリー化を積極的に推進するなど、受け入れ環境の整備に努めていきます。さらに、

トランジット&ステイプログラム事業の充実を図るとともに、都市ボランティアによる観光案内を行うなど、本市ならではの「おもてなし」により、国内外の皆様にも本市の魅力をPRしていきます。

災害に強いまちづくり

また、オリンピックにおけるアメリカ合衆国陸上チームと、パラリンピックにおけるアイルランドチームの事前キャンプ地として、アスリートと市民との交流を積極的に進め、これまでの取り組みをさらに発展させていきます。

近年、全国各地でさまざまな災害が相次ぎ、昨年は台風による暴風や大雨により、東日本を中心に大きな被害が発生しました。本市においても倒木などによる長期間の停電や土砂崩れなどの被害が発生したほか、河川の増水による避難勧告を発令しました。

このような自然災害からの被害を最小限にとどめるため「成田市

4月に開院する国際医療福祉大学成田病院

市民の皆様には、令和となり初の新春を健やかに迎えのことがお慶び申し上げます。
今年の子年です。再び十二支のサイクルがスタートする年であり、東京で2回目となるオリンピック・パラリンピックが開催される記念すべき年となります。
昨年は日本で初めてラグビーワールドカップが開催され、決勝トーナメント進出を果たした日本チームの勇敢な闘いぶりは、日本中に夢と希望を与えてくれました。
本市においても、成田空港の更なる機能強化、国際医療福祉大学成田病院(付属病院)の開院、新生成田市場の整備という将来を見据



上空から見た成田空港

地域防災計画」に基づいた減災対策や訓練の実施、災害時におけるドローンなどを活用した情報収集と初動の迅速化、関係機関との連携の強化など、さらなる防災体制の強化を進めていきます。

また、市民の皆様は災害情報を迅速かつ正確に伝達できるよう、情報伝達体制の整備に努めていきます。

空港づくりは地域づくり

成田空港の昨年上半期の航空旅客数は、平成26年から6期連続で最高値を更新し、外国人旅客数においても暦年上期として初めて900万人を超え、利用者数は増加の一途をたどっています。

また、オリンピック・パラリンピックの受け入れ態勢の整備や激

化するアジアの空港間競争に勝ち抜いていく必要があることから、平成30年3月に四者協議会で合意した成田空港の更なる機能強化に関する確認書に基づき、昨年10月27日には、開港以来初めてとなる夜間飛行制限の変更が行われました。

これにより、A滑走路の運用時間が1時間延長され午前0時までとなり、大きな転換点を迎えることとなりました。成田空港の更なる機能強化は空港だけでなく、本市や空港周辺地域にさらなる発展をもたらすものと期待しています。

一方で、騒音地域住民の生活環境にも大きな影響を及ぼすことから、引き続き関係機関と連携しながら、生活環境の保全と空港の機能強化との調和が図られるように取り組んでいきます。

食文化の発信と食によるにぎわいの創出

日本食は健康的で栄養バランスも優れていることから、海外でも高い評価を受け、世界を席巻しています。新生成田市は、市民の「食の台所」としての役割に加え、成田空港、東関東、圏央道などの充実した交通ネットワークを最大限に活用できる立地を生かし、

衛生管理の整った加工施設や農水産物の効率的な輸出を可能とするワンストップ輸出拠点機能を備えた日本初の卸売市場として、令和3年夏の開場を目指して整備を進めています。また「なりた」から日本の食文化を「世界」へ発信するため、空港を利用する国内外のお客様が気軽に立ち寄り、日本の「食」、地域ならではの「食」を楽しめる施設も整備し、食によるにぎわいの創出も図っていきます。

医療・福祉の安心したまちづくり

本年4月に、畑ヶ田地先で工事が進められていた付属病院が開院します。一般病床600、精神病床40、感染症病床2の計642の病床と、内科や外科、救急診療科など39の診療科を有し、市民の皆様が身近な所で先進的で高度な医療が受けられるようになります。

さらに、地域の医療機関などとの連携が図られることにより、本市の医療環境が一段と向上し、安心して暮らせるまちづくりが実現できるものと確信しております。高齢化が進む我が国は、令和7年には団塊の世代の約800万人が75歳以上の後期高齢者となり、超高齢社会がさらに加速します。

本市の高齢化率は全国的に見ても比較的低い数値ですが、今後、上昇が予測されています。高齢の方々が住み慣れた地域で安心して生活が継続できるよう、地域包括支援センターの機能強化や認知症施策などを進めるとともに、医療介護、介護予防などが一体的に提供される地域包括ケアシステムの深化・推進を図り、誰もが互いに支え合い、生きがいと共に創り、高め合うことができる地域共生社会の実現を目指していきます。

子育て世代に魅力あるまちづくり

女性の社会進出などに伴い、子どもと家庭を取り巻く環境は大きく変化しており、子育てを社会全体で支援していくことが必要となっています。

国では、昨年10月から幼児教育・保育の無償化により、子育て世代の経済的負担の軽減を図ったところですが、本市では、特に待機児童解消への取り組みとして、保育を必要とする全ての児童が保育園などに入所できるよう、本年4月1日に開園予定の認可保育園を整備している民間事業者に対して整備費の一部を補助するなど、保育の受け皿の拡大を図っている

ところです。

保健福祉館内の子育て世代包括支援センターでは、妊娠期から出産・子育て期の総合相談窓口として切れ目ない支援を行っており、昨年からは、助産師などが出産後の家庭を訪問して、育児支援や相談を行う産後ケア事業を開始しました。本年4月からは、新たに宿泊型での支援を追加することにより、子育て世代への支援体制の充実を図っていきます。

新しい時代の元号「令和」は梅の花のように、一人一人の日本人が明日への希望とともに、それぞれの花を大きく咲かせることができる、そうした日本でありたいという願いが込められているところでもあります。

本市も市民の皆様が夢や希望を持ち続けられるよう、本市のポテンシャルを最大限に生かし、一つの事業に花を咲かせ次世代に誇れるまちづくりを進めるとともに、引き続き市民の皆様「住んでよし働いてよし訪れてよし」を実感していただけるよう、取り組んでいきます。本年も市民の皆様のご支援、ご協力をお願い申し上げます。年頭のあいさつといたします。

クラブ訪問

224

「楽しく真剣に練習を」

中台中学校卓球部

私たち中台中学校卓球部は、1年生27人、2年生15人の計42人で、平日の朝と放課後、土・日曜日に体育館で活動しています。

普段は、フォアとバックを交互に打つ切り替えしの練習や、連続で出されるボールを打ち返す多球打ちなどを行います。やみくもに打つのではなく、姿勢やラケットの角度、体重移動などの基本を意識することが大切です。練習中は体の動きを先生が細かく見て指摘してくれるので、どんなときにフォームが崩れるかなどの自分の弱点が分かり、少しずつ調整することで上達できています。以前は速いボールを打ち返すときにフォームが崩れてしまうことが多かったのですが、基本動作を意識した練習のおかげで安定した動きができるようになりました。

部の特長は、学年・性別問わず仲が良いところです。練習以外では、たわいもない話で盛り上がり、休日に遊ぶこともあります。また、練習がつらいときは励まし合ったり、試合では仲間の声援が力になったりと、普段からの仲の良さが、練習や試合の場面でもプラスになっていると感じます。これからも部の雰囲気の良いさを大事にしながら、目標の県大会ベスト8に向けて練習に励んでいきたいです。



小巻 楓 部長(2年生)

小学生から卓球を始め、もっとうまくなりたいと思い入部しました。部員みんなとの積極的なコミュニケーションを心掛けています。



一球一球に集中して



ダブルスの動きを確認



がれ感動の波～

なかまと一緒に

「品格のある舞いを目指して」

221

静山流詩舞静誠会成田支部

私たち「静山流詩舞静誠会成田支部」は、毎週八生公民館で詩舞の稽古をしています。

詩舞とは「詩吟」や歌謡曲に詩吟を挟んだ「吟詠歌謡」に合わせて舞う舞踊です。江戸時代に武士が漢詩に振り付け、刀を持って舞ったことが始まりとされています。そこから派生した詩舞は、扇や刀に見立てて舞い、その動きは武術のようでありながら、ゆったりと柔



詩舞の魅力を多くの人に

らかいのが特徴です。動きはゆっくりですが、体がぶれないように体幹を使うので、一曲舞うだけでも息が切れます。

詩舞には、品格が必要だといわれています。品格は日々の心掛けによって自然と立ち居振る舞いに表れるものなので、私たちが品格のある舞いを目指し、何事にも礼儀の基本である尊敬と感謝の気持ちを持つようにしています。

稽古では、仲間同士で教え合ったり、自主練習を行ったりしているほか、月に2回、先生を招いて指導を受けています。先生の指導があるときは、限られた時間でできるだけ多くのことを学べるよう、特に集中して稽古に臨みます。また、腕の角度など自分では気付けないところを指導してもらえるので、美しく舞うことの大切さを改めて意識することができます。

地道に練習して舞いに自信が出てくると、詩に込められた情景や心情が心に入ってきて、その内容を体全体で表現できるようになります。渾身の舞いのできた時の喜びはひとしおです。詩舞は見ても舞っても魅力的なものです。その魅力を多くの人に伝えられるよう精進します。



動きを合わせて



先生からは細かい指導が

スクスクのびのび

483



さとう じん
佐藤 迅くん(1歳)

ハロウィンベビーです！力が強くて
ぜ！男の子な迅くんです。



あいきょう あおい
相京 碧くん(2歳)

車・電車・新幹線が大好きです。



はねかわ まゆ
羽根川 茉結ちゃん(2歳・上)
ゆうな
佑菜ちゃん(1カ月・下)

お姉ちゃんになりました。仲よし姉妹になってね。

このコーナーには市内在住で5歳までのお子さんの写真を掲載しています。お気に入りの1枚が撮れましたら、ぜひお寄せください。

○応募方法 お子さんの写真・住所・氏名(ふりがな)・生年月日・性別、親の名前、電話番号、30字程度コメントを郵送またはEメールで広報課へ
○応募先 〒286-8585 花崎町760 成田市役所広報課
koho@city.narita.chiba.jp (写真データはJPEGで容量1MB以上で送ってください)
○問い合わせ 広報課 ☎20-1503

クリスマス手づくりパン教室 12月4日



おいしいリースが出来上がり

見ても食べても楽しめるリースを作ろうと「クリスマス手づくりパン教室」が、もりんぴあこづで行われました。今回作ったのは、丸めた生地を円状に並べて焼くリースパン。参加者は焼き上げたパンにソーセージやレタスで赤や緑の彩りを加え、クリスマスにぴったりのパンを完成させました。参加者の一人は「華やかで食べるのがもったいない」と笑顔で話していました。



①素早く丸めるのがポイント②きれいに焼けますように③華やかなリースパンが完成④出来上がりを見て思わず笑顔に

竹籠作り体験教室 12月1日



使ってもよし飾ってもよし

普段触れる機会のない竹細工に親しんでもらおうと「竹籠作り体験教室」が玉造公民館で行われました。参加者は深さの異なる2種類の籠から1つを選び、制作開始。竹ひごを編んだり結んだりする作業に悪戦苦闘しながらも、講師の助けを借りて作品を完成させました。参加者の一人は「竹ひごと水で頑丈な籠ができて驚いた。竹の良い香りを楽しみながら使いたい」と話していました。



編み込む所に注意して

おみくじ門松をつくろう 12月8日



一足早くお正月気分を

お正月に向けて手作りの門松を作る「おみくじ門松をつくろう」が子ども館で開催されました。参加した小学生20人が作ったのは、竹の一本におみくじが入った門松。トイレットペーパーの芯に緑色の段ボールを貼って竹を作り、中に割り箸のくじを入れたらおみくじの出来上がり。土台に飾り付けをして門松を完成させると、自分で作ったおみくじを何度も引いて遊んでいました。



何が出るかな



子ども110番の家スタンプラリー 12月1日



顔を合わせて確認ばっちり

犯罪などの被害から子どもたちを守る子ども110番の家。その場所と住人をあらかじめ知っておき、いざというときのために備える「子ども110番の家スタンプラリー」が美郷台3丁目で行われました。美郷台地区会館に集まった子どもたちは、県警職員による防犯講習を受けた後、地区内にある12カ所の子ども110番の家を訪問。クリスマスツリー型のカードにスタンプを集めながら、楽しく住人と交流を深めていました。



①困ったときは頼ってね②県警職員が不審者への対応を実演③インターホンを押すのもドキドキ④住人からスタンプをもらう

プリザーブドフラワー教室 12月9日



クリスマスをおしゃれに

生活に華やかさと癒やしを取り入れようと「プリザーブドフラワー教室」が市体育館で開催されました。制作したのは、ヒバの枝や木の実などをメインに使ったクリスマスらしいフラワーバスケット。珍しい材料を前にした参加者たちは、どのように飾ろうかと試行錯誤しながら夢中で作業していました。参加者の一人は「おしゃれなバスケットが簡単にできてうれしい」と話していました。



飾り方のコツを聞きながら

なりたの五つ星給食レストラン 12月11日



子どもたちと同じメニューを堪能

給食に対する取り組みを知ってもらおうと「なりたの五つ星給食レストラン」が公津の杜小学校で開催されました。この催しは、普段子どもたちに提供されている給食を体験するというもの。参加者は、自分たちの時代の給食との違いについて話しながら、懐かしそうに味わっていました。参加者の一人は「孫が普段食べている給食が栄養バランスの取れたものだ」と話していました。



昔の話題で盛り上がる

コンビニ交付

住民票などが取得できます

マイナンバーカードまたは住民基本台帳カードを利用して、全国のコンビニエンスストア(セブン・イレブン、ローソン、ファミリーマートなど)、イオン(成田店を含む一部店舗)で住民票、印鑑登録証明書、戸籍謄(抄)本・戸籍の附票(本市に本籍がある人のみ)が取得できます。

なお、市役所の閉庁時でも、毎日午前6時30分から午後11時まで利用できます。ただし、年末年始は利用できません。
コンビニ交付サービスの利用には事前に利用者証明用電子証明書

の暗証番号の設定が必要です。マイナンバーカードを持っている人で電子証明書の発行を希望しなかった人は、市民課(市役所1階)、下総・大栄支所で申請できます。

※くわしくは同課(☎20・1525)へ。

冬季の省エネルギー対策

室温は20℃を目安に

冬はエネルギーの消費量が増大します。普段以上に省エネを心掛けましょう。

○室温は20℃を目安に、体調を考慮しながら暖房の温度設定をする

○1部屋に集まったり、公共施設

や商業施設を利用したりする「ウォームシェア」で、暖房の稼働台数を減らす

○電気・ガス・石油機器の購入時は省エネタイプを選ぶ

○料理の下ごしらえに電子レンジを活用する

○風呂は冷めないうちに続けて入浴する

※くわしくは環境計画課(☎20・1533)へ。

ふたつの110番

状況により使い分けて

110番は事件や事故など緊急を要する場合に利用する、社会の安全を守るための緊急電話です。

急ぎではない場合や、困りごとの相談をする場合は、☎#9110へ連絡してください。

※くわしくは成田警察署(☎27・0110)へ。

医療費通知

1月下旬に送付します

市では、国民健康保険に加入している人に、1月下旬に医療費通知を世帯主宛てで送付します。これは、8、10月に国民健康保険で受診した医療費の総額と窓口負担額をお知らせするものです。

医療費通知は確定申告の際に、医療費控除の添付書類として使用

できます。添付する際の注意点については、医療費通知の裏面で確認してください。

※くわしくは保険年金課(☎20・1526)へ。

中小企業退職金共済

加入事業主に補助金

補助対象 平成31年1月1日〜令

和元年12月31日に中小企業退職金共済掛金を支払った事業主

補助率 共済制度に加入した月から12カ月は20パーセント、13〜60カ月は10パーセント

限度額 年額1万2,000円(従業員1人当たり)

申請方法 1月31日(金)(必着)までに必要書類を直接または郵送で

商工課(市役所4階)〒286・8585 花崎町760)へ

※くわしくは同課(☎20・1622)へ。

移動暴力相談所

困り事や悩み事を打ち明けて

暴力団に関する困り事などの相談に応じます。

日時 2月5日(水) 午前10時〜午後4時

会場 印旛地域振興事務所(佐倉市)

相談料 無料

※相談を希望する人は当日直接会場へ。くわしくは千葉県暴力団追放県民会議事務局(☎0120・089654)へ。

市長日誌

12月1日(日)〜15日(日)

1日	民生委員・児童委員並びに主任児童委員退任式・委嘱状伝達交付式
2日	迎春対策全体会議
3日	観光宣伝キャンペーン出発式 市議会本会議一般質問(〜6日)
6日	なかよし発表会
7日	聴覚障害者協会・手話サークル「こぼとの会」・千葉県手話通訳問題研究会成田班合同クリスマス会
8日	国際交流の集い
9日	新市場整備・輸出拠点化等特別委員会 建設水道常任委員会 空港対策特別委員会
10日	教育民生常任委員会 冬の交通安全運動及び防犯街頭キャンペーン
11日	経済環境常任委員会
12日	総務常任委員会
13日	成田高等学校陸上競技部 第31回全国高等学校女子駅伝競走大会出場激励会



出場選手たちと(13日)

困りごと・悩みごと相談室

心の健康、応援します

一人で悩んでいないで相談してみませんか？

相談は無料で秘密は厳守されます。この機会に日頃感じている疑問や悩みを解消してみてもいいですか。

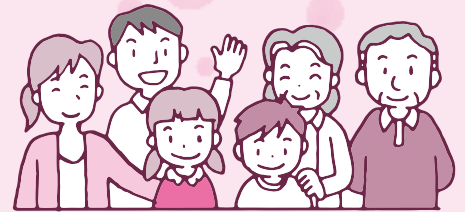

1月の相談日

※期日中の12:00～13:00、祝日、1月3日(金)までは相談を実施していません。また、日程は変更になる場合があります。

相談名	期日	時間	場所	問い合わせ先
市民生活相談(離婚・相続・相隣関係・金銭貸借など)	月・金曜日	9:00～16:00	市役所2階市民相談室 ※各相談の受け付けは、終了時間の30分前まで(午前の受け付けは11時30分まで)。予約制の相談は、予約の時間までに来てください。	市民協働課 ☎20-1507 ※法人からの相談は受けません。相談内容によってはお断りする場合があります。弁護士法律相談(同年度中に相談は2回まで)の2月分の予約は1月29日(水)午前8時30分から受け付けます。
弁護士法律相談(予約制)	8日(水)・15日(水)・22日(水)・26日(日)	13:00～16:00		
女性のための相談(DV含む・予約制)	木曜日	10:00～16:00		
外国人相談(英語・中国語・スペイン語・ポルトガル語)	10日(金)・24日(金)	13:00～16:00		
税務相談	21日(火)	10:00～15:00		
不動産相談	21日(火)	10:00～12:00		
もめごと・なやみごと・苦情相談(人権・行政相談)	28日(火)	10:00～15:00		
市民よろず相談	18日(土)	13:00～16:00	保健福祉館	市民よろず相談室 内田さん☎91-5313
司法書士法律相談	15日(水)	18:00～20:00	保健福祉館	千葉司法書士会佐倉支部 大越さん☎20-2022
司法書士による電話相談	月・水・土曜日 (年始は1月6日(月)から)	月・水曜日14:00～17:00 土曜日10:00～15:00	電話相談のみ (☎0120-971-438)	千葉司法書士会 ☎043-246-2666
法務局不動産登記相談(相続・抵当権抹消など、予約制)	月～金曜日	9:00～16:00	法務局成田出張所	法務局成田出張所 ☎23-2313
土地家屋調査士登記相談(土地境界・分筆・新築建物登記など)	8日(水)	9:00～12:00	法務局成田出張所	千葉県土地家屋調査士会印旛支部 小林さん☎85-5425
住宅無料耐震相談(予約制)	18日(土)	9:00～16:00	市役所5階501会議室 (午後は自宅でも可)	建築住宅課 ☎20-1564
子育て中の人の職業相談	月～金曜日	8:30～17:00	市役所2階マザーズコーナー	ハローワーク成田マザーズコーナー ☎20-0567
消費生活相談	月～金曜日	9:30～16:30	市役所2階消費生活センター	消費生活センター☎23-1161
事業継承に関する相談(予約制)	15日(水)	10:00～16:00	商工会館2階相談室	商工会議所 ☎22-2101
商工業者よろず支援拠点サテライト相談(予約制)	16日(木)	10:00～16:00	商工会館2階相談室	商工会議所 ☎22-2101
若者の就労相談(予約制)	月～金曜日	10:00～17:00	勤労会館	ちば北総地域若者サポートステーション ☎24-7880
社労士による年金相談	水曜日	10:00～15:00	市役所1階相談室	保険年金課 ☎20-1547
交通事故相談(予約制)	7日(火)	10:00～15:00	市役所2階相談室	交通防犯課 ☎20-1527
障がい者相談	月～土曜日	9:00～18:00	保健福祉館	ほっとすまいるセンター☎27-1106
くらしと就労相談	月～金曜日	8:30～17:15	商工会館1階	暮らしサポート成田☎20-3399
家庭児童相談	月～金曜日	9:00～16:00	市役所2階家庭児童相談室	子育て支援課 ☎20-1538
就学相談(予約制)	月～金曜日	9:00～17:00	教育センター	教育センター ☎20-2922
教育相談(予約制)	火曜日	9:00～16:00	教育センター	教育センター ☎20-2922
不登校相談	月～金曜日	9:00～17:00	ふれあいるーむ21	ふれあいるーむ21 ☎20-1414
学校教育全般・いじめ相談	月～金曜日	9:00～17:00	教育指導課(市役所5階)	教育指導課 ☎20-1582
教育相談(家庭教育・青少年教育)	月～金曜日	9:00～17:00	教育センター	教育相談室 ☎22-5100
農地・農政相談(予約制)	8日(水)	8:30～11:30	下総支所	農政課☎20-1542
		13:30～16:30	大栄支所	

なりたエコニュース

プラスチック製容器包装の収集 4月から週1回に

市では、プラマークのあるプラスチック製容器包装を、リサイクルできる資源物として収集しています。白色の指定袋に入れて、収集日に出してください。

収集が月2回から週1回に

月2回だった収集が4月から週1回になります。収集日も変更になりますので、市ホームページ(<https://www.city.narita.chiba.jp/kurashi/index0155.html>)や収集日が事前に通知されるスマートフォン用アプリ「さんあ〜る」で確認してく

「さんあ〜る」二次元バーコード



Android端末用



iPhone・iPad用

ださい。

白色の指定袋に入れる前に

○リサイクルできるかどうかを確認

リサイクルできる物にはプラマークが付いています。ごみとして捨てる前に確認しましょう。

ポリバケツ、歯ブラシなど商品そのものがプラスチックである場合はリサイクルできないので、可燃ごみとして捨ててください。

○軽くすすいで、においや汚れを落とす

納豆のパック、シャンプー・リンスの容器など、すすいでもにおいや汚れが取れない物は可燃ごみとして出してください。

○二重袋は禁止

プラスチック製容器包装をレジ袋に入れてから、その袋を指定袋に入れて出すと選別作業の妨げになります。直接、白色の指定袋に入れましょう。

ごみの減量に協力を

成田富里いずみ清掃工場で処理される可燃ごみの中には、リサイクルできるプラスチック製容器包装が多く含まれています。少しでもごみの量が減るよう、リサイクルを心掛けましょう。

※くわしくはクリーン推進課(☎20-1530)へ。

消費生活相談Q&A

消費生活センターって どんな場所？

Q 最近、詐欺サイトや悪質商法に関するニュースを見ると、相談窓口として「消費生活センター」という名前を耳にします。消費生活センターの場所や相談できる内容について教えてください。

A 都道府県や市町村では、消費者安全法により消費生活センターを設置することが定められています。消費生活センターでは、詐欺サイトでの通信販売や悪質な勧誘などのトラブルに遭った消費者のための相談、問題解決のための事業者との交渉の手助けのほか、消費者への情報提供を行っています。

トラブルになっていなくても、事業者と消費者の間のことであれば分からないことや不安なことも相談できます。

なお、内容によっては弁護士相談や福祉関連の専門機関の相談窓口を案内する場合があります。

市の消費生活センター

日時=月～金曜日 午前9時30分～午後4時30分

場所=市役所2階

問い合わせ先=☎23-1161

啓発紙の発行や出前講座も

消費生活に関するポスターやパンフレットの配布、啓発紙「消費生活」の発行を行っています。公共施設などで配布していますので、皆さんの生活に役立ててください。

また、市の職員が出向いて皆さんに研修を行う「なりた知っ得出前講座」でも、消費生活に関する講座を行っています。希望に沿った内容の講座を行うことができますので、気軽に相談してください。

※くわしくは消費生活センターへ。



国民健康保険

加入者が交通事故などでけがをしたときは

交通事故など第三者(他人)の行為によってけがや病気をしたときの医療費は、加害者が負担することが原則ですが、その状況により医療機関で国民健康保険が使える場合があります。

国民健康保険を使う場合は、事前に保険年金課へ連絡し、承認を得てください。また、速やかに「第三者行為による傷病届」など、国民健康保険の手続きに必要な書類を提出してください。市はこれを基に、保険給付相当分の医療費を一時的に立て替え、後で被害者に代わり加害者に請求します。

医療手続き中の示談は慎重に

国民健康保険による医療手続き中に、加害者から治療費など

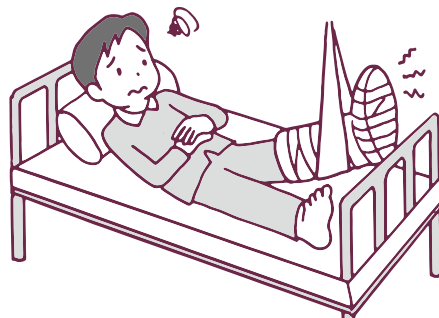

を受け取ったり、示談で済ませたりすると、国民健康保険が使えなくなる場合や、手続きが煩雑になり解決までの期間が長引く可能性があります。示談などをする前に、必ず保険年金課に相談してください。

※くわしくは同課(☎20-1526)へ。

国民健康保険税・後期高齢者医療保険料

令和2年度の特別徴収額

令和元年度に年金から国民健康保険税や後期高齢者医療保険料を直接引き落とす「特別徴収」の対象だった人は、令和2年度も特別徴収になります(国民健康保険に加入している世帯主で令和2年度中に75歳になる人を除く)。

4・6・8月の特別徴収額は、仮徴収額として2月と同額になり

ます。令和2年度の年間保険税・料は、7月下旬に確定額をお知らせし、10・12・2月の額で過不足を調整します。

口座振替による納付も

特別徴収対象者のうち、希望者は口座振替による納付を選択できます。申し出の時期により口座振替への切り替え時期が異なるため、保険年金課へ問い合わせてください。

※くわしくは同課(☎20-1526)へ。

国民年金

20歳からスタート

成人を迎えた皆さん、国民年金の手続きはもう済んでいますか。日本に住んでいる20～59歳の全ての人は、国民年金に加

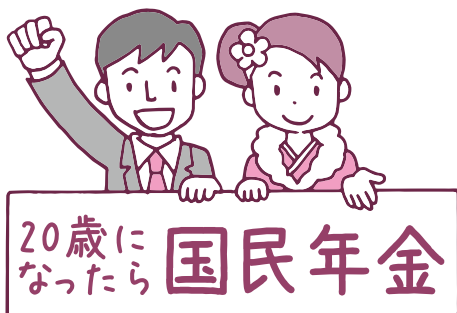

入します。

国民年金は国が責任を持って運営する公的年金制度で、社会全体で助け合うことを目的としています。老後はもちろん、病気・事故などで障がいを負ったときや死亡といった万が一のときに支えになるのが年金です。

国民年金の保険料は月額1万6,410円(令和元年度)です。納付には毎月指定の口座から保険料を払い込む口座振替や、一度に前払いすることによって割引される前納があります。

収入が少なく、保険料を納めることが困難なときには保険料免除制度が、学生(夜間部・定時制・通信制課程も含む)には学生納付特例制度があります。いずれも一定の基準がありますので、保険年金課に相談してください。国民年金への加入や変更、保険料免除申請などの受け付けは、保険年金課(市役所1階)と下総・大栄支所で行っています。

※くわしくは保険年金課(☎20-1547)へ。

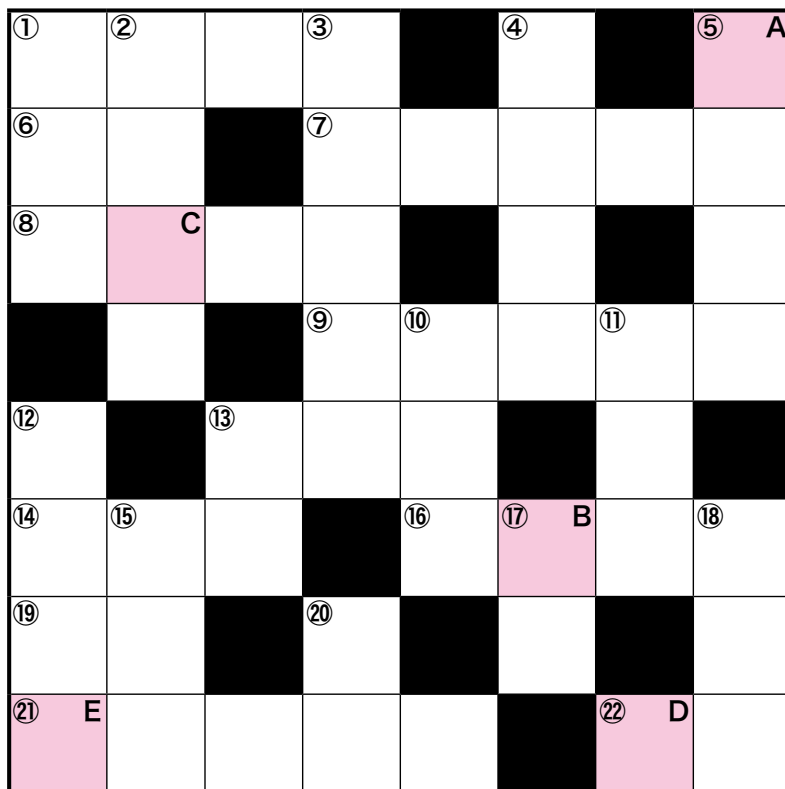

A～Eの場所にある5文字を順番に並べると、ある言葉になります。「タテのかぎ」と「ヨコのかぎ」に従って解いて、答えをはがきに書いて応募してください。正解者の中から抽選で50人に記念品(1,000円分の図書カード)を差し上げます。

タテのかぎ

- ① 昨年の5月に平成から改元されました。新しい元号を何という
- ② 英語で「neighbor」。隣近所の人を何という
- ③ 労働者が働く時間を柔軟に決められる制度を〇〇〇〇〇タイム制という
- ④ 市役所前の京成線高架下にある〇〇〇〇公園。ミニSLの運行などのイベントも行われます
- ⑤ 日本三鳴鳥の一種で「ホーホケキョ」とさえずる鳥の名前
- ⑥ 照明の明るさの程度を表す単位
- ⑦ 物事の初歩や基本を意味する言葉。「〇〇〇にほへと」から始まる歌が由来になっています
- ⑧ ウリの中に、シソの葉で巻いた青トウガラシを詰めて、しょうゆ・みりんなどで作ったたれに漬けた成田市の名産品。「〇〇〇〇漬け」
- ⑨ 味にもおいもないこと。「〇〇無臭」
- ⑩ 液体を沸騰させることや、ゆでることを英語で何という
- ⑪ 夏野菜の一つ。電球形の紫色の実がなります
- ⑫ 牛・馬・羊などの家畜を放し飼いにする場所。「牧場」を3文字で読むと
- ⑬ まれなことや珍しいこと。ステーキの焼き方の一つでもあります

ヨコのかぎ

- ① 模様や形が浮き出るように平らな面を彫り上げる美術の技法。芸術品や家具、建築物の外装に施されます
- ② 詩文で、同一または類似の響きを持つ言葉を繰り返すこと。〇〇を踏む
- ③ 円形のマット上で2人の選手が組み合うスポーツ。昨年

- の11月に市体育館で女子の世界大会が行われ、川井梨紗子選手らが出場しました
- ④ 話の仕方やその技術のこと
- ⑤ 車輪付きの椅子。競技用もあります
- ⑥ ジャコウジカから採取された香料。甘い匂いが特徴で、香水やお香の種類にもあります
- ⑦ まだ咲いていない状態の花のこと
- ⑧ 英語で「beach」。砂地の海岸のことを何という
- ⑨ 針金などの枠に薄い紙を貼った道具。金魚すくいに使われます
- ⑩ 南アメリカの中南部にある国。首都はモンテビデオ。漢字では宇柳貝や宇柳貝と書きます
- ⑪ 豆乳を加熱したときに表面にできる膜のこと。京都や栃木の名産品です

《応募要領》
対象＝市内在住の人
応募方法＝1月14日(火)(当日消印有効)までに下の要領で、はがきに答えを書いて広報課へ
答えの発表＝広報なりた1月15日号に掲載

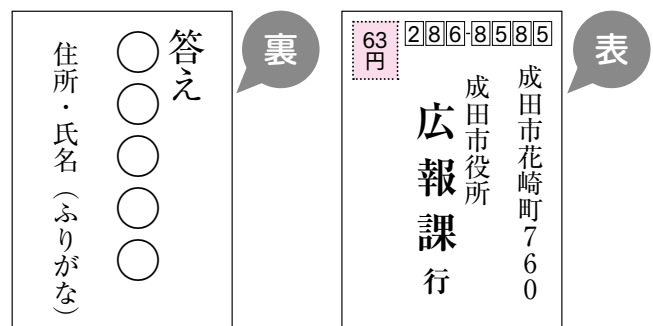

答えのヒント: 重箱にご飯を詰め、成田市の名物をのせたメニューの名前。市の観光キャラクターの10周年イベントの名前にもなっていました。

保育園・幼稚園・児童ホーム

勤務期間＝令和2年4月1日～3年3月31日

応募期限＝1月17日(金)(当日消印有効)

応募方法・問い合わせ先＝直接または郵送で保育課(市役所2階 〒286-8585 花崎町760)・☎20-1607 後日、面接日を通
知します

職種(募集人員) 勤務場所	応募資格	業務内容	勤務条件
保育士 (50人程度) 市立保育園	保育士の資格を持ち、業務に意欲的に取り組める人(学生不可。ただし、令和2年3月末日までに卒業見込みの場合は応募可)	乳幼児の保育など	○勤務日時*1＝月～金曜日と月1回の土曜日(祝日を除く) 午前8時30分～午後5時のシフト制(時間外勤務あり) ○時給＝1,270円～1,320円(期末手当あり)*2
看護師 (3人程度) 市立保育園	看護師の資格を持ち、業務に意欲的に取り組める人(学生不可。ただし、令和2年3月末日までに卒業見込みの場合は応募可)	園児の健康管理、乳児保育の補助	○勤務日時*1＝月～金曜日と月1回の土曜日(祝日を除く) 午前8時30分～午後5時(時間外勤務あり) ○時給＝1,400円～1,440円(期末手当あり)*2
時間外保育従事者 (㉔5人程度㉕4人程度) ㉔市立保育園(橋賀台保育園を除く)㉕橋賀台保育園	朝夕の1日2回の勤務が可能で、業務に意欲的に取り組める人	朝夕の時間外保育業務	○勤務日時*1＝月～金曜日と3週間に1回の土曜日(祝日を除く) ㉔午前7時～9時、午後4時45分～7時(土曜日は午後3時45分～6時)のうち3時間30分㉕午前7時～9時、午後4時45分～8時(土曜日は午後3時45分～6時)のうち4時間 ○時給＝保育士の資格あり1,270円～1,320円、資格なし1,170円～1,220円*2
短時間保育士 (㉔20人程度㉕25人程度) 市立保育園	保育士の資格を持ち、業務に意欲的に取り組める人(学生不可。ただし、令和2年3月末日までに卒業見込みの場合は応募可)	乳幼児の保育など	○勤務日時*1＝㉔月12～16日程度(日曜日・祝日を除く) 午前7時～午後0時30分または午後1時30分～7時(橋賀台・赤坂保育園は午後2時30分～8時)㉕月10～20日程度(日曜日・祝日を除く) 午前11時～午後3時のうち3時間 ○時給＝1,270円～1,320円*2
育児支援保育士 (3人程度) 長沼・大栄保育園	保育士の資格を持ち、子育て支援について知識・経験があり、業務に意欲的に取り組める人	園児の保育、保護者からの育児相談に関するアドバイスなど	○勤務日時＝月～金曜日(祝日を除く) 午前8時30分～午後5時 ○時給＝1,270円～1,320円(期末手当あり)*2
事務補助員 (2人) 保育課	パソコン操作(エクセル・ワード)ができる人	データ入力、書類整理など	○勤務日時＝月10日程度(土・日曜日、祝日を除く) 午前9時～午後5時 ○時給＝960円～990円*2
栄養士 (1人) 保育課	栄養士免許を持ち、業務に意欲的に取り組める人(学生不可。ただし、令和2年3月末日までに卒業見込みの場合は応募可)	保育園などでの栄養・食育・衛生管理に関する業務	○勤務日時＝月12日程度(土・日曜日、祝日を除く) 午前9時～午後4時 ○時給＝1,170円～1,220円*2
児童ホーム支援員 (30人程度) 市内児童ホーム	18歳以上で業務に意欲的に取り組める人	留守家庭児童(小学生)の育成支援	○勤務日時＝月～土曜日(祝日を除く) 午後1時30分～7時のシフト制(土曜日、小学校の長期休業期間は午前7時30分から) ○時給＝放課後児童支援員の資格あり1,170円～1,220円、資格なし1,140円～1,180円(市規定に応じ期末手当あり)*2
幼稚園教諭(副担任) (5人) 大栄幼稚園	幼稚園教諭免許を持ち、業務に意欲的に取り組める人(学生不可。ただし、令和2年3月末日までに卒業見込みの場合は応募可)	クラス担任の補助、バス添乗	○勤務日時＝月～金曜日(祝日を除く。幼稚園の長期休業期間は週1日程度) 午前7時45分～午後4時15分のうち7時間30分(時間外勤務あり) ○時給＝1,270円～1,320円(期末手当あり)*2
預かり保育従事者 (3人程度) 大栄幼稚園	幼稚園教諭免許または保育士の資格を持ち、業務に意欲的に取り組める人(学生不可。ただし、令和2年3月末日までに卒業見込みの場合は応募可)	預かり保育中の園児の保育	○勤務日時＝週3～5日(土・日曜日、祝日を除く) 午前11時～午後5時15分(幼稚園の長期休業期間は午前9時からのシフト制) ○時給＝1,270円～1,320円*2
養護補助員 (6人) 大栄幼稚園	幼稚園教諭免許、保育士・介護福祉士の資格のいずれかを持ち、業務に意欲的に取り組める人(学生不可。ただし、令和2年3月末日までに卒業見込みの場合は応募可)	日常的に支援を必要とする園児の介助	○勤務日時＝月～金曜日(祝日を除く。幼稚園の長期休業期間は6～9日程度) 午前8時30分～午後3時30分のうち5時間(時間外勤務あり) ○時給＝1,170円～1,220円(期末手当あり)*2

*1 勤務日数は応相談

*2 令和2年1月1日時点の予定額です(金額は職務経験年数に応じて異なります)

※横組みのため15ページから読んでください。

職種(募集人員) 勤務場所	応募資格	業務内容	勤務条件	応募期間 応募・問い合わせ先など
施設管理人 (1人) 美郷地区会館	パソコン操作と接客ができる人	受け付け、電話応対、施設管理など	○勤務日時=週2日程度(土・日曜日を含む) 午前8時30分～午後5時 ○時給=960円～990円*2	○1月17日(金)(必着)まで(土・日曜日、祝日を除く) ○生涯学習課(市役所5階 〒286-8585 花崎町760)・☎20-1583 後日、面接日を通じます
施設管理人 (1人) 生涯中学校	パソコン操作と接客ができる人	受け付け、電話応対、事務補助など	○勤務日時=週3日程度(土曜日を含む) 午前8時30分～午後5時 ○時給=960円～990円(社会・雇用保険加入、期末手当あり)*2	
社会教育指導員 (①3人②2人③2人) ①生涯中学校②教育センター③生涯学習課	小中学校、高校のいずれかで教員として勤務経験のある人	①施設の維持管理・運営②電話による家庭教育相談③家庭教育相談、事務補助など	○勤務日時=月12日程度(①は日曜日、祝日を除く。②③は土・日曜日、祝日を除く) 午前8時30分～午後5時15分 ○時給=1,130円～1,170円(社会・雇用保険、期末手当あり)*2	○1月17日(金)(必着)まで(1月6日(月)・13日(月・祝)・14日(火)を除く) ○中央公民館(〒286-0017 赤坂1-1-3)・☎27-5911 面接は2月6日(休)または7日(金)
施設管理人 (①29人程度②14人程度) 各公民館	パソコン操作と接客ができる人	受け付け、館内外の管理業務など	○勤務日時=①月14日程度②月8日程度(土・日曜日を含む) 午前8時30分～午後5時 ○時給=960円～990円(①は社会・雇用保険加入、期末手当あり)*2	
施設保守員 (1人) 中央公民館	普通自動車運転免許を持ち、日曜大工程度の修理ができる人	館内の設備や備品の修繕	○勤務日時=週3日程度(土・日曜日を含む) 午前9時～午後5時 ○時給=970円～990円(社会・雇用保険加入、期末手当あり)*2	○1月17日(金)(必着)まで(土・日曜日、祝日を除く) ○市民協働課(市役所2階 〒286-8585 花崎町760)・☎20-1507 後日、面接日を通じます
施設保守員 (若干名) 中郷ふるさと交流館	パソコン操作と屋外での作業ができる人	受け付け、館内外の管理業務など	○勤務日時=週3日程度(土・日曜日、祝日を含む) 午前8時45分～午後5時または午後5時～9時15分のシフト制 ○時給=970円～990円(期末手当あり)*2	
施設保守員 (若干名) 下総運動公園	パソコン操作と屋外で草刈りなどの作業ができる人	下総運動公園・公民館の受け付け、保守管理業務	○勤務日時=週3日程度(土・日曜日、祝日を含む) 午前8時30分～午後5時または午後5時～9時のシフト制 ○時給=970円～990円(期末手当あり)*2	○1月17日(金)(必着)まで(土・日曜日、祝日を除く) ○スポーツ振興課(市役所4階 〒286-8585 花崎町760)・☎20-1584 後日、面接日を通じます
歯科衛生士 (若干名) 保健福祉館ほか	歯科衛生士の資格を持つ人	歯科健診・訪問歯科診療などの補助、歯科保健指導など	○勤務日時=健康増進課へ問い合わせてください ○時給=1,370円～1,410円*2	○1月17日(金)(当日消印有効)まで(土・日曜日、祝日を除く) ○健康増進課(〒286-0017 赤坂1-3-1)・☎27-1111 後日、面接日を通じます
窓口サポーター (4人程度) 市民課	パソコン操作と接客ができる人	窓口案内、証明書の交付受け付け・発行、書類整理など	○勤務日時=月14日程度(土曜日、祝日を除く) 午前8時30分～午後3時30分または午前10時～午後5時のシフト制 ○時給=960円～990円(期末手当あり)*2	○2月7日(金)(必着)まで(土曜日、祝日を除く) ○市民課(市役所1階 〒286-8585 花崎町760)・☎20-1525 後日、面接日を通じます
医療適正受診相談員 (1人) 社会福祉課	看護師または保健師の資格を持つ人	生活保護受給者の医療に関する相談・助言や医療機関との連絡調整、レセプトデータの解析など	○勤務日時=月～金曜日(祝日を除く) 午前9時～午後5時 ○時給=1,430円～1,460円(社会・雇用保険加入、期末手当あり)*2	○2月14日(金)(必着)まで(土・日曜日、祝日を除く) ○社会福祉課(市役所議会棟1階 〒286-8585 花崎町760)・☎20-1536 後日、面接日を通じます
生活保護面接相談員 (1人) 社会福祉課	社会福祉士、精神保健福祉士の資格を持つ人または生活保護関係業務の経験がある人	生活保護面接相談		
図書館事務補助員 (40人程度) 市立図書館本館・公津の杜分館	パソコン操作と接客ができ、体力に自信がある人	図書の排架、書架整理、カウンターでの貸し出し・返却業務、書庫入納、資料整理、分館への巡回補助など	○勤務日時=月14日程度(土・日曜日、祝日を含む) 午前8時30分～午後5時15分(月に1～3回程度、午後7時15分までの延長勤務あり) ○時給=960円～990円(社会・雇用保険加入、期末手当あり)*2	○1月7日(火)～17日(金)(必着)までの午前9時30分～午後7時(土・日曜日、祝日は午後5時まで。1月6日(月)・14日(火)は休館) ○市立図書館本館(〒286-0017 赤坂1-1-3)・☎27-2000 面接は2月4日(火)または5日(水)
図書館分館巡回業務員 (2人) 市立図書館本館	普通自動車運転免許を持ち、パソコン操作ができ、体力に自信がある人	分館巡回車の運転、図書の配送・排架、書架整理	○勤務日時=月14日(土・日曜日、祝日を含む) 午前8時30分～午後5時15分 ○時給=図書館分館巡回業務員970円～990円、市史編さん事務員960円～990円(社会・雇用保険加入、期末手当あり)*2	
市史編さん事務員 (2人) 市立図書館本館	パソコン操作ができる人	市史資料の整理、目録作成、データ入力		

*1 現行の非常勤職員が、法改正により令和2年4月1日から会計年度任用職員になります

*2 令和2年1月1日時点の予定額です(金額は職務経験年数に応じて異なります)

令和2年度会計年度任用職員^{*1}を募集

勤務期間=令和2年4月1日～3年3月31日(保険年金課事務補助員は令和2年2月1日～3年3月31日、会計室事務補助員は令和2年3月1日～5月31日)

応募方法=封筒に職種を書き、写真を貼った履歴書を直接または郵送で各応募先へ(公民館の施設管理人・施設保守員は中央公民館または市ホームページ(https://www.city.narita.chiba.jp/boshu/page0153_00001.html))にある履歴書で応募)

職種(募集人員) 勤務場所	応募資格	業務内容	勤務条件	応募期間 応募・問い合わせ先など
看護師 (1人) 大栄診療所	看護師・准看護師の資格を持つ人	診療所外来業務	○勤務日時=月16日程度(休診日を除く) 午前8時30分～午後5時 ○時給=1,400円～1,440円(社会・雇用保険加入、期末手当あり) ^{*2}	○1月14日(火)(必着)まで(水・土・日曜日、祝日を除く) ○大栄診療所(〒287-0225 吉岡289-1)・☎73-2333 後日、面接日を通知します
医療事務員 (1人) 大栄診療所	医療事務の資格を持つ人	診療所の窓口受け付け、外来補助事務、診療報酬明細書作成事務	○勤務日時=月9日程度(休診日を除く) 午前8時30分～午後5時のうち7時間 ○時給=1,050円～1,080円 ^{*2}	
事務補助員 (2人) 保険年金課	パソコン操作と接客ができる人	国民健康保険関連の窓口業務	○勤務日時=月12日程度(土・日曜日、祝日を除く) 午前8時30分～午後5時のうち6時間 ○時給=950円(4月1日以降は960円～990円)(期末手当あり) ^{*2}	○1月14日(火)(必着)まで(土・日曜日、祝日を除く) ○保険年金課(市役所1階 〒286-8585 花崎町760)・☎20-1526 後日、面接日を通知します
事務補助員 (1人) 行政資料室	パソコン操作と接客ができる人	行政資料の販売・配布・整理、情報公開の受け付けなど	○勤務日時=週3日程度(土・日曜日、祝日を除く) 午前8時30分～午後5時15分 ○時給=960円～990円(期末手当あり) ^{*2}	○1月15日(水)(必着)まで(土・日曜日、祝日を除く) ○総務課(市役所4階 〒286-8585 花崎町760)・☎20-1510 面接は1月27日(月)
事務補助員 (1人) 子育て支援課	パソコン操作と接客ができる人	受け付け、書類整理、パソコン入力作業	○勤務日時=週3日程度(日曜日を含む) 午前9時～午後5時 ○時給=960円～990円(期末手当あり) ^{*2}	○1月17日(金)(必着)まで(土曜日、祝日を除く) ○子育て支援課(市役所2階 〒286-8585 花崎町760)・☎20-1538 後日、面接日を通知します
事務補助員 (2人) 会計室	業務に意欲的に取り組める人	窓口での公金収納、事務補助	○勤務日時=週3日程度(土・日曜日、祝日を除く) 午前9時15分～午後5時15分 ○時給=950円(4月1日以降は960円～990円) ^{*2}	○1月20日(月)(必着)まで(土・日曜日、祝日を除く) ○会計室(市役所1階 〒286-8585 花崎町760)・☎20-1571 後日、面接日を通知します
事務補助員 (2人) 障がい者福祉課	パソコン操作ができる人	書類整理、データ入力など	○勤務日時=週3日程度(土・日曜日、祝日を除く) 午前9時～午後5時 ○時給=960円～990円(期末手当あり) ^{*2}	○1月31日(金)(必着)まで(土・日曜日、祝日を除く) ○障がい者福祉課(市役所議会棟1階 〒286-8585 花崎町760)・☎20-1539 面接は2月7日(金)
環境保全巡視員 (1人) 環境対策課	普通自動車運転免許を持っている人	不法投棄パトロール、残土などによる埋め立て行為の監視・立ち会いなど	○勤務日時=月14日程度(土・日曜日、祝日を除く) 午前9時～午後5時 ○時給=970円～990円(社会・雇用保険加入、期末手当あり) ^{*2}	○1月15日(水)(必着)まで(土・日曜日、祝日を除く) ○環境対策課(市役所5階 〒286-8585 花崎町760)・☎20-1532 後日、面接日を通知します
用務員 (1人) 市立小中学校	業務に意欲的に取り組める人	校舎内外の清掃、学校管理事務の補助、給食の配膳など	○勤務日時=年間120日程度(土・日曜日、祝日を除く) 午前8時～午後3時45分 ○時給=980円～1,010円(期末手当あり) ^{*2}	○1月15日(水)(必着)まで(土・日曜日、祝日を除く) ○教育総務課(市役所5階 〒286-8585 花崎町760)・☎20-1580 面接は1月29日(水)
給食補助員 (1人) 市立小中学校	業務に意欲的に取り組める人	給食の配膳、食缶の運搬、片付けなど	○勤務日時=年間190日程度(学校給食実施日) 午前10時～午後2時30分 ○時給=980円～1,010円(期末手当あり) ^{*2}	
放射能測定調査員 (1人) 大栄支所	普通自動車運転免許を持ち、パソコン操作ができる人	農産物などの放射性物質の測定	○勤務日時=月～水曜日(祝日を除く) 午前9時～午後3時 ○時給=1,000円～1,030円 ^{*2}	○1月17日(金)(必着)まで(土・日曜日、祝日を除く) ○農政課(市役所4階 〒286-8585 花崎町760)・☎20-1541 後日、面接日を通知します

空気鉄砲を作る

シノダケ工作教室

日時=1月25日(土) 午前9時30分~11時30分

会場=中郷ふるさと交流館

内容=しの竹を削って空気鉄砲を作り、紙や木の実を飛ばして遊ぶ

対象=小学生(4年生以下は保護者同伴)

定員と参加費=15人(先着順)・無料

持ち物=汚れてもよい服装

※申し込みは同館(☎33-4075、月曜日(は休館)へ。



お知らせ

書き損じはがきを回収

ユネスコ世界寺子屋運動

成田ユネスコ協会では、書き損じはがきを回収し、アジアの国々の人たちの学びの場づくりに役立てています。投函されていない官製はがきのある人は、提供にご協力をお願いします。

期間=2月28日(金)まで

回収場所=生涯学習課(市役所5階)、下総・大栄支所、保健福祉館、各公民館、市立図書館、三里塚コミュニティセンター、もりんぴあこづづ、赤坂ふれあいセンター、文化芸術センター、市内の小中学校など

※くわしくは成田ユネスコ協会事務局(生涯学習課・☎20-1583)へ。



催し物

県内出身の若手作家たちによる

若い芽の作品展

日時=1月4日(土)~26日(日) 午前9時~午後7時(4日は午後1時から、26日は午後3時まで)

会場=もりんぴあこづづ

内容=若手作家4人による版画や絵画、イラストなどの展示

入場料=無料

※鑑賞を希望する人は当日直接会場へ。

くわしくは同館(☎27-5252)へ。

小中学生の優秀作品がずらり

選挙啓発書き初め展

会場と日時

○下総公民館...1月17日(金)~22日(水)(20日(月)を除く) 午前9時~午後5時(17日は正午から)

○成田山書道美術館...1月24日(金)~28日(火) 午前9時~午後4時(27日(月)を除く)

○大栄公民館...1月30日(木)~2月4日(火)(2月3日(月)を除く) 午前9時~午後5時

○ユアエルム成田店...2月6日(木)~12日(水) 午前10時~午後8時

○市役所1階ロビー...2月14日(金)~18日(火) 午前9時~午後5時

※成田山書道美術館では、選挙啓発書き初め展を見に来たと受付で伝えれば、入場が無料になります。くわしくは選挙管理委員会事務局(☎22-1111 内線3152)へ。

世界のトップアスリートが指導

アメリカとのホストタウン事業

世界陸上リレー金メダリストのマイク・ロジャースさんや世界リレー金メダリストのブライス・ロビンソンさんが市内の小中学生などを指導します。

指導者向け講演会

日時=1月25日(土) 午後2時~4時

会場=成田国際高校

内容=子どもたちへの指導方法を学ぶ

対象=高校生以上

定員=50人(応募者多数は抽選)

参加費=無料

申込方法=1月15日(水)までに電話またはEメールで、住所・氏名・生年月日・電話番号をスポーツ振興課オリンピック・パラリンピック推進室(☎20-1584 Eメールolypara@city.narita.chiba.jp)へ

陸上クリニック

日時=1月26日(日) 午前9時30分~午後3時30分

会場=中台運動公園陸上競技場(雨天時は西中学校体育館)

入場料=無料

※陸上クリニックの見学を希望する人は当日直接会場へ。ただし、雨天時は人数を制限する場合があります。くわしくは同課(☎20-1584)へ。

図書館

今月の図書館休館日=1日(水・祝)~4日(土)(年始休館)、6日(月)、14日(火)、20日(月)、27日(月)、31日(金)(館内整理日)

※13日(月・祝)は本館・公津の杜分館・三里塚コミュニティセンター図書室のみ開館します(午前9時30分~午後5時)。

図書館本館・公津の杜分館は火~金曜日は午前9時30分~午後7時(本館2階は午後5時15分まで)、土・日曜日は午後5時まで開館しています。

映画会

会場=市立図書館本館

◇1月19日(日)=[パッチ・アダムストゥルー・ストーリー] 1998年・アメリカ・吹替

◇1月25日(土)=[ウォーリー] 2008年・アメリカ・アニメ・吹替

◆上映は午後2時から、定員は171人(先着順)、入場は無料です。くわしくは市立図書館(☎27-2533)へ。

航空機騒音測定結果

令和元年11月分

測定局	Lden	WECPNL	測定局	Lden	WECPNL
電台	56.1	66.5	大室	56.6	67.8
長沼	58.6	69.0	大室(NAA)	55.7	68.1
北羽鳥	58.3	69.2	野毛平	61.4	72.3
北羽鳥北部	57.8	67.4	工業団地	60.1	70.7
新川	57.7	68.0	東和泉	60.1	70.7
猿山	48.8	59.9	芦田	63.5	75.8
滑川	55.0	66.3	赤荻	61.5	72.2
西大須賀	58.6	71.1	野毛平	61.8	73.3
四谷	58.0	69.2	下金山	54.4	66.6
高倉	61.1	75.1	押畑	52.5	62.9
内宿	52.9	63.9	新田(NAA)	56.5	69.6
磯部	59.2	70.4	新田	58.1	70.8
水掛	57.0	67.6	堀之内	60.0	71.7
幡谷	56.7	67.3	馬場	57.2	68.8
成毛	57.3	67.7	遠山小	59.4	71.8
荒海	62.4	73.5	本三里塚	59.8	73.4
飯岡	60.9	72.0	三里塚小	60.8	73.1
大生	61.5	72.4	御料牧場記念館	57.4	69.4
土室(県)	—	—	本城	57.3	69.0
土室(NAA)	54.6	65.9	南三里塚	59.1	72.3
荒海橋本	62.9	73.8			

色文字は、騒防法第一種区域に設置された測定局を示します。第一種区域の基準値 Lden : 62デシベル以上(参考値WECPNL : 75以上)

※航空機騒音の評価指標は、平成25年4月からWECPNLからLdenに変更されました。Ldenとは、時間帯補正等価騒音レベルのことで、航空機騒音をエネルギーとして加算するもので、夕方や夜間の値には重み付けを行います。単位はデシベル。この数値は速報値です。また、台風15号の影響により、騒音測定結果の一部に欠測が生じています。6日(20%)以上の欠測がある場合は「-」で表記しています。くわしくは空港対策課(☎20-1521)へ。

募集

お知らせ

催し物



募集

女性のための

ナイトヨガ入門教室

日時=2月5日(水)・12日(水)・19日(水)・26日(水)(全4回) 午後7時~8時30分
 会場=中央公民館
 内容=ヨガの基礎や呼吸法を学ぶ
 対象=市内在住・在勤・在学の18歳以上の女性
 定員=20人(応募者多数は抽選)
 参加費=無料
 持ち物=運動のできる服装、タオル、ヨガマットまたはバスタオル、飲み物
 申込方法=1月21日(火)までに電話またはEメールで住所・氏名(ふりがな)・年齢・電話番号・教室名を中央公民館(☎27-5911 Eメールkominkan@city.narita.chiba.jp)へ
 ※くわしくは同館(第1月曜日・祝日、1月14日(火)は休館)へ。

体幹を鍛えて美しい姿勢に

健康のためのバレエストレッチ教室

日時=1月31日、2月7日・14日・21日・28日、3月6日の金曜日(全6回) 午後7時~8時30分
 会場=玉造公民館
 内容=初心者向けのバレエの動きを基本としたストレッチを行う
 対象=市内在住・在勤・在学の18歳以上の女性
 定員=15人(応募者多数は抽選)
 参加費=無料
 持ち物=運動のできる服装、厚手の靴下
 申込方法=1月16日(水)(必着)までに、はがきまたはEメールで住所・氏名(ふりがな)・年齢・電話番号・教室名を玉造公民館(〒286-0011 玉造7-21 Eメールkominkan@city.narita.chiba.jp)へ
 ※くわしくは同館(☎26-3644、月曜日・祝日、1月14日(火)は休館)へ。

和食・洋食・中華を作る

男の料理教室

日時=1月26日(日)、2月23日(日・祝)、3月29日(日)(全3回) 午前10時~午後1時
 会場=もりんぴあこづづ
 対象=16歳以上の男性
 定員=9人(先着順)
 参加費=3,000円(材料費など)
 持ち物=エプロン、三角巾、タオル
 ※申し込みは、もりんぴあこづづ(☎27-5252、第4月曜日は休館)へ。

食品ロスについて考えよう

消費者講座

日時=2月6日(木) 午後1時30分~3時30分
 会場=市役所6階大会議室
 内容=家庭で取り組める食品ロス削減の方法について学ぶ
 講師=草野弘治さん(日本消費生活アドバイザー・コンサルタント・相談員協会)
 定員と参加費=100人(先着順)・無料
 申込方法=電話・FAX・Eメールのいずれかで住所・氏名・電話番号を商工課(☎20-1622 FAX24-2185 Eメールshoko@city.narita.chiba.jp)へ
 ※くわしくは同課へ。

えほんとおそぼう

図書館のおはなし会

期日=1月17日(金)
 会場=市立図書館本館
 参加費=無料
 持ち物=薄手のハンカチ
0・1歳のおはなしかい
 時間=午前11時~11時30分
 対象=0・1歳児と保護者
 定員=12組(初めての人を優先に先着順)
 申込方法=1月5日(日)午前9時30分から市立図書館(☎27-2000)へ
2・3歳のおはなしかい
 時間=午前10時15分~10時45分
 対象=2・3歳児と保護者
 定員=15組(先着順)
 ※「2・3歳のおはなしかい」への参加を希望する人は当日直接会場へ。くわしくは市立図書館(☎27-2000)へ。

掘り出し物を見つけよう

リサイクル製品の販売

日時=1月16日(木)~19日(日) 午前9時~午後4時
 会場=リサイクルプラザ
 リサイクル製品=自転車、家具類
 価格(1点当たり)=5,000円以内
 対象=市内在住で、品物を持ち帰ることができる人(希望者には、建物1階までの運送を有料で行います)
 申込方法=運転免許証などの本人確認ができる物を持って、リサイクルプラザにある申込用紙を提出
 抽選日=1月21日(火)(当選者にはがきで通知)
 ※申し込みのなかった品物は21日の午後1時から即売します。くわしくはリサイクルプラザ(☎36-1000、祝日は除く)へ。

空高く揚げよう

親子凧作り教室

日時=1月26日(日) 午前9時30分~11時30分
 会場=中郷ふるさと交流館
 内容=竹ひごや和紙で和だこを作る
 対象と定員=小学生以上(小学3年生以下は保護者同伴)・15人(先着順)
 参加費=500円(材料費)
 ※申し込みは同館(☎33-4075、月曜日は休館)へ。

仕込みの工程を体験

味噌づくり講習会

期日=2月14日(金)
 時間=午前9時~11時(午前の部)、午後1時~3時(午後の部)
 会場=農産物加工施設(一坪田)
 内容=みそ5kgを仕込む
 対象=市内在住で20歳以上の人
 定員=各12人(応募者多数は抽選)
 参加費=2,500円(材料費)
 持ち物=みそを持ち帰るための容器
 申込方法=1月17日(金)(必着)までに、はがきまたはEメールで住所・氏名・電話番号・午前または午後の希望を農政課(〒286-8585 花崎町760 Eメールnosei@city.narita.chiba.jp)へ
 ※くわしくは同課(☎20-1542)へ。

保健インフォメーション

このコーナーの会場は保健福祉館です。問い合わせは健康増進課(☎27-1111)へ。電話やFAX(27-1114)で健康に関する相談なども受け付けています。相談は医師などの都合により日程を変更する場合があります。

▼一般健康相談	期日	受付時間	相談を受ける人
健康相談(予約制)	1月22日(水)	午後1時～1時15分	医師・保健師・栄養士
こころの健康相談(予約制) (治療中の人は除く)	1月15日(水)	午後1時15分～3時	カウンセラー・保健師
	1月29日(水)	午後1時15分～2時30分	精神科医師・保健師
▼乳幼児健診・相談	期日	受付時間	対象
赤ちゃん相談・4カ月	1月31日(金)	午前9時～9時30分	令和元年9月生まれ
赤ちゃん相談・10カ月	1月30日(木)		平成31年3月生まれ
1歳6カ月児健診	1月 9日(水)	午後1時～1時30分	平成30年6月生まれ
2歳児歯科健診	1月16日(水)		平成29年6月生まれ
3歳児健診	1月23日(水)	午前9時～11時50分	平成28年7月生まれ
こころの発達相談(予約制)	1月 8日(水)		心理発達に心配のある乳幼児

献血にご協力ください

【成田市第2駐車場(薬師堂前)】

1月2日(水)～4日(土) 午前10時～11時45分、午後1時～4時

【イオンモール成田】

1月4日(土)～6日(月) 午前10時～11時45分、午後1時～4時30分

【保健福祉館】

1月15日(水) 午前9時45分～午後4時

※都合により変更になる場合があります。

くわしくは千葉県赤十字血液センター 千葉港事業所推進課(☎043-241-8332)へ。

こども急病電話相談

☎ #8000

ダイヤル回線からは☎043-242-9939、午後7時～翌午前6時・年中無休

成田市医療相談ほっとライン

専門の医療スタッフが、24時間年中無休、無料で相談に応じます。

☎ 0120-24-1130

日曜祝日診療機関

都合により休診する場合があります。来診前に電話で問い合わせてください。

成田病院(午前中・押畑・☎22-1500)
 藤倉クリニック(午前中・幸町・☎22-1158)
 聖マリア記念病院(取香・☎32-0711)
 ひらの内科(日曜日の午前中・ウイング土屋・☎23-8070)
 なのはなクリニック(日曜日の午前中・吉岡・☎49-0533)

急病診療所 ☎27-1116

赤坂1-3-1(保健福祉館敷地内)

受付日時	診療科目
毎日(休診日なし) 午後7時～10時45分	内科 小児科
日曜日、祝日、振替休日、8月13日～15日、12月29日～1月3日 午前10時～午後4時45分	内科 小児科 外科
祝日(日曜日を除く)、振替休日、8月13日～15日、12月29日～1月3日 午前10時～午後4時45分	歯科

※症状や年齢によって対応が難しい場合がありますので、事前に連絡してください。

- 母親学級(予約制)…主に初めて母親になる人が対象
- パパマクラス(予約制)…妊婦とその家族が対象
※日時などくわしくは健康増進課へ。
- こんにちは赤ちゃん事業…生後4カ月までの赤ちゃんが対象
※赤ちゃんお誕生連絡票(母子健康手帳別冊内)を健康増進課へ送付。



みんなおいでよ!

なかよしひろば



市では、午前9時～午後4時30分に子ども館・三里塚コミュニティセンター・もりんぴあこづの一部を市内在住の乳幼児と保護者が自由に遊べる場「なかよしひろば」として開放しています(各施設の休館日を除く)。そのほかに次の行事を実施しています。くわしくは各問い合わせ先へ。

施設名	行事名	期日	時間
子ども館(なかよしひろば) ☎20-6300	親子であそぼう会	1月18日(土)…楽器で遊ぼう	午前10時30分から
	誕生会	1月28日(水)…1月生まれ	
	おはなし会	1月11日(土)・25日(土)	午後2時～2時30分
	身体測定	1月17日(金)	午前10時～11時30分、 午後1時30分～3時
	栄養相談	1月29日(水)	午前10時～11時30分
三里塚コミュニティセンター(三里塚なかよしひろば) ☎37-3922	身体測定	1月10日(金)	午前10時～11時30分、 午後1時30分～3時
	わらべ歌遊び	1月8日(水)…0歳児 1月17日(金)	午前10時30分から
	わくわくワーク	1月15日(水)…節分製作	
	赤ちゃんクラブ	1月22日(水)	
	誕生会	1月28日(水)…1月生まれ	
助産師相談	1月24日(金)	午前10時30分～正午	
もりんぴあこづ(公津の杜なかよしひろば) ☎27-7300	赤ちゃんサロン	1月14日(水)…ねんねちゃん	午前10時30分～11時30分、 午後2時30分～3時30分
	赤ちゃん講座	1月30日(水)…離乳食	
	おでかけなかよしひろば	1月17日(金)	午前10時30分～11時30分
	子育て講座	1月21日(水)…絵本と子育て	
	お楽しみ会&誕生会	1月24日(金)	
おそとひろば	1月9日(水)・16日(水)	午前10時～11時30分	

急病診療所

利用は緊急時のみ

急病診療所は、夜間や休日などに急病になった人が、かかりつけの医療機関で受診する間の応急処置を基本とした診療所です。そのため、検査を十分にできるわけではなく、薬の処方も原則として1日分となります。緊急性のない場合は、日中にかかりつけの医療機関で受診してください。

急病診療所を受診するときは、来所前に電話(☎27-1116)で症状を知らせてください。また、保険証、診療費、子ども医療費助成受給券(持っている人)を忘れずに持ってきてください。

※くわしくは健康増進課(☎27-1111)へ。

幼児教育・保育の無償化

利用料の請求手続き開始

対象＝令和元年10月以降に、幼稚園の預かり保育や認可外保育施設などを利用し「保育の必要性の認定」を受けている児童の保護者

対象となる利用料＝10～12月分の利用料

請求書配布場所＝保育課(市役所2階)、市ホームページ(https://www.city.narita.chiba.jp/kosodate/page0135_00008.html)

申請方法＝1月6日(月)～20日(月)に請求書、必要書類、印鑑を持って保育課へ

※くわしくは同課(☎20-1607)へ。

シニア元気アップ教室

音楽に合わせて体操を

日時＝2月7日(金)・14日(金)・21日(金)(全3回) 午後1時30分～3時30分

会場＝保健福祉館

対象＝市内在住の65歳以上で初めてのこの教室に参加する人

定員＝20人(先着順)

参加費＝無料

持ち物＝動きやすい服装、飲み物

※申し込みは社会福祉協議会(☎27-7755)へ。

リフレッシュ教室

運動でストレス解消

日時＝2月4日(火) 午前10時～正午

会場＝保健福祉館

講師＝大塚敬幸さん(健康運動指導士)

対象＝市内在住・在勤の18～64歳の人

定員と参加費＝30人(先着順)・無料

持ち物＝動きやすい服装、上履き、飲み物

※申し込みは2月3日(月)までに健康増進課(☎27-1111)へ。託児(1歳以上)を希望する人は1月21日(火)までに申し込んでください。

フードライブ

余っている食品を募集

募集期間＝1月20日(月)～2月28日(金)

受付場所＝社会福祉協議会(保健福祉館内)、暮らしサポート成田(商工会館1階)

募集内容＝穀類(米・麺類など)、缶詰、レトルト・インスタント食品などで、次の全てに当てはまる物

○未開封

○賞味期限まで2カ月以上ある

○常温で保存ができる

※くわしくは社会福祉協議会(☎27-7755)へ。

介護事務講習会

管理士の資格取得を目指して

日時＝2月12日(水)～3月18日(水)の月・水・金曜日(2月24日(月)、3月9日(月)を除く)、3月12日(水)(全15回) 午前10時～午後4時

会場＝勤労会館(不動ヶ岡)

対象＝市に住民記録があり、現在求職中で、介護事務管理士の資格を取得し就職しようとする人

定員＝20人(応募者多数は選考)

受講料＝1万1,408円(教材費。交通費・検定代など自己負担あり)

申込方法＝1月31日(金)(必着)までに商工課(市役所4階)または市ホームページ(https://www.city.narita.chiba.jp/kurashi/page0137_00001.html)にある申込書を直接または郵送で同課(〒286-8585 花崎町760)へ
※くわしくは同課(☎20-1622)へ。

おむつ使用確認書

確定申告用に発行

介護などで使用したおむつ代を医療費控除の対象として確定申告する場合、初めて申告する年は、おむつ代の領収書と医師が発行するおむつ使用証明書の提出が必要です。

介護保険の要介護認定を受けていて、おむつ代の申告手続きが2回目以降の人は、次の要件に当てはまる場合、おむつ使用証明書に代えて、市が発行するおむつ使用確認書を使用して控除を受けられます。

○市が保有する要介護認定に関する資料(主治医意見書)から、寝たきり状態にあり、尿失禁が発生する可能性があることを確認できる(主治医意見書が平成30年中に作成されているときは、認定の有効期間が13カ月以上であること)

※くわしくは確認書の交付については介護保険課(☎20-1545)、医療費控除については市民税課(☎20-1513)へ。

指定難病等見舞金

更新手続きを忘れずに

市では、指定難病や小児慢性特定疾病などで治療を受けている人に、見舞金を支給しています。受給には、受給者証の有効期限ごとに更新が必要です。保健所で交付された新しい受給者証を持って、障がい者福祉課(市役所議会棟1階)、下総・大栄支所で手続きしてください。

見舞金＝月額5,000円

支給月＝4・10月

※くわしくは障がい者福祉課(☎20-1539)へ。

社会福祉大会

講演会も開催

日時＝1月25日(土) 午後1時20分～4時

会場＝保健福祉館

内容＝作文コンクール最優秀作品の発表、「すべての人に優しい国に」をテーマにした斉藤りえさん(元筆談ホステス)による講演など

※参加費は無料です。参加を希望する人は当日直接会場へ。くわしくは社会福祉協議会(☎27-7755)へ。

1

JANUARY 2020

成田市のホームページ

<https://www.city.narita.chiba.jp>

コミセンdeお正月

1	水	【元日】●コンビニ交付サービスの休止(3日まで) ●新春書道・華道展(13日まで/午前10時・スカイタウンギャラリー) ●成田山周辺交通規制(31日まで)
2	木	●献血(P18)
3	金	●献血(P18)
4	土	●若い芽の作品展(P16) ●献血(P18)
5	日	●献血(P18)
6	月	【小寒】市役所など業務開始 ●献血(P18)
7	火	
8	水	●こころの発達相談(P18) ●わらべ歌遊び(P18)
9	木	●おそとひろば(P18)
10	金	●身体測定(P18)
11	土	●おはなし会(P18) ●コミセンdeお正月(右記)
12	日	●ザ・お正月(午前11時・もりんぴあこうづ) ●成人式(正午・成田空港第2旅客ターミナルビル前中央広場)
13	月	【成人の日】
14	火	●赤ちゃんサロン(P18)
15	水	●献血(P18) ●わくわくワーク(P18) ●こころの健康相談(P18)
16	木	●リサイクル製品の販売(P17)
17	金	●選挙啓発書き初め展(P16) ●図書館のおはなし会(P17) ●おでかけなかよしひろば(P18)
18	土	●親子であそぼう会(P18)
19	日	
20	月	【大寒】●フードドライブ(P19)
21	火	●子育て講座(P18)
22	水	●赤ちゃんクラブ(P18) ●健康相談(P18)
23	木	●ふれあいコンサート(右記)
24	金	●助産師相談(P18) ●お楽しみ会&誕生会(P18)
25	土	●シノダケ工作教室(P16) ●アメリカとのホストタウン事業(P16) ●社会福祉大会(P19) ●わくわく感謝デー(午前8時・成田市場) ●松本零士の世界展(3月1日まで/午前10時・スカイタウンギャラリー)
26	日	●親子凧作り教室(P17) ●男の料理教室(P17) ●New Year Party!(右記)
27	月	
28	火	●誕生会(P18)
29	水	●栄養相談(P18)
30	木	●赤ちゃん講座(P18)
31	金	●健康のためのバレエストレッチ教室(P17)

*日曜開庁は午前8時30分～午後5時15分。市民課(19日は、マイナンバーカード関連業務停止)、保険年金課、市民税課、資産税課、納税課、子育て支援課の一部の業務のみ



落語を聞いて笑顔に

11

日時=1月11日(土) 午後1時～4時30分

会場=三里塚コミュニティセンター

定員=50人(先着順)

第1部 箏・三絃・尺八の調べ

出演=清翔会・竹樹会、さんりづか和楽器楽団(小学生)

入場料=無料

第2部 寄席さんりづか亭

出演=めずらし家芝楽さん、百楽庵

金一さん、久寿里菊之助さん、笹

の家小夏さん、珍幻斎青葉さん

入場料(全席自由)=500円

※申し込みは三里塚コミュニティセンター(☎40-4880、月曜日は休館)へ。

23 ふれあいコンサート



クラシックを堪能しよう

日時=1月23日(木) 午後0時10分～0時50分

会場=市役所6階大会議室

内容=千葉交響楽団メンバーによる木管五重奏

※入場は無料です。鑑賞を希望する人は当日直接会場へ。くわしくは文化国際課(☎20-1534)へ。

26 New Year Party!



世界各国の踊りを楽しむ

さまざまな国の歌や踊り、お菓子の文化を通して参加者同士で交流しながら、新年を一緒に祝いませんか。

日時=1月26日(日) 午後1時から

会場=中央公民館

参加費=500円(飲み物・菓子代など)

※参加を希望する人は当日直接会場へ。くわしくは成田市国際交流協会(☎23-3231)へ。

編集後記

1月1日号恒例「お年玉クロスワード」は楽しんでいただけましたか。マスに当てはまる言葉が浮かばないともどかしく思いますが、悩んだ分、答えが分かったときの喜びは大きいですね。広報紙の編集では、記事のタイトルが一番の悩みどころです。内容が一目で分かりインパクトがある言葉にしようと、毎号、頭を抱えています。そして良い言葉がひらめいたときには、達成感から思わず笑みが。今年は担当者の努力とひらめきから生まれるタイトルにも注目して「広報なりた」を読んでみてください。

市の人口

11月末現在()内は前月比

総人口…… 132,749人 (−117)

♂男……… 66,552人 (−34)

♀女……… 66,197人 (−83)

世帯数…… 62,920世帯 (−62)

リサイクル適性(A)

この印刷物は、印刷用の紙へリサイクルできます。

広報なりたは、グリーン購入法に基づく基本方針の判断基準を満たす用紙、誰にでも読みやすいUD(ユニバーサルデザイン)フォントを使用しています。