



広報なりた

主	平成30年度当初予算	2
な	ダリアの球根配布	10
内	成田エアポートツーデーマーチ	17



何が当たるかな

電子マネー「うなりくんWAON」の発行記念イベントで行われた、成田市場の新鮮な野菜などが当たる「野菜ルーレット」。男の子は、針の行方を固唾をのんで見守っていました。(3月24日・イオンモール成田で。8ページに関連記事)

一般会計は590億円

平成30年度予算案が3月定例会市議会で可決されました。今回は、
予算の概要や主な使い道などについてお知らせします。

本市の財政は、空港関連税収を背景として、全国有数の財政力を有し、各種財政指標からも判断されるように財政の健全性が維持されています。しかし、少子高齢化に伴う扶助費をはじめとした義務的経費の増

加や、公共施設の長寿命化・老朽化対策などに対応するため、より一層の効率的な財政運営が求められています。そのような中、平成30年度の予算編成では、行政改革推進計画の確実な実践により、

一層の経費節減を図りました。同時に、限られた財源を効率的・効果的に配分し、将来にわたる持続的な発展を見据え、成田市総合計画「N A R I T A みらいプラン」で掲げた「若者や子育て世代に魅力のあるまちづくり」「医療・福祉の充実したまちづくり」「空港と共に発展するまちづくり」という3つの基本姿勢に基づく施策を着実に推

進することを主眼に置きました。
30年度当初予算は、一般会計は590億円、29年度と比較すると、18億円(3.0%)の減額。特別会計と水道事業会計を合わせた予算総額は、899億3,375万6,000円となり、29年度より24億3,486万円(2.6%)の減額となっています。

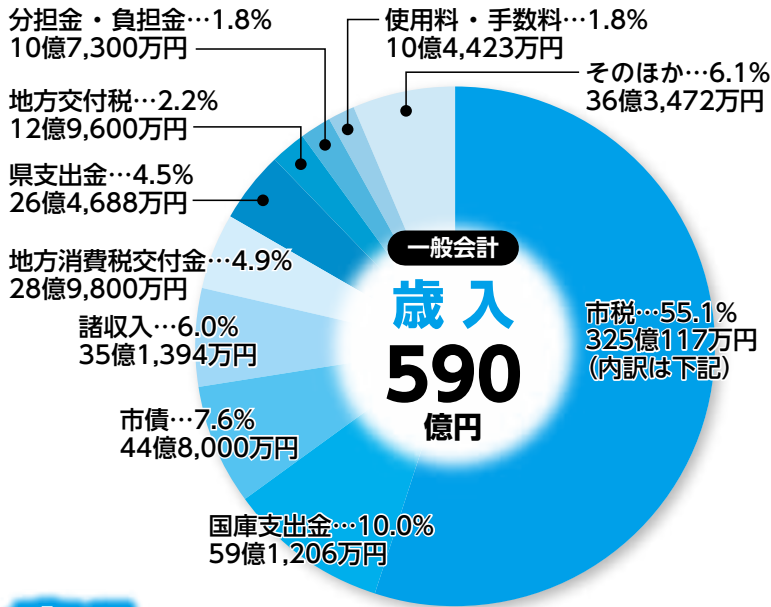

歳入

市税(全体の55.1%)は325億117万円で、29年度と比較すると4億3,645万円の増収となっています。国庫支出金(同10.0%)は59億1,206万円となり、4億6,528万円の減額。市債(同7.6%)は44億8,000万円で、7億2,460万円の減額となっています。

市民1人が納める市税は約24万円です

市民の皆さんが30年度に納める予定の市税の内訳は、次の通りです。これを市民1人あたりに換算すると約24万円となります(市税予算額325億117万円÷平成30年2月末日現在人口13万2,891人)。

市税の内訳

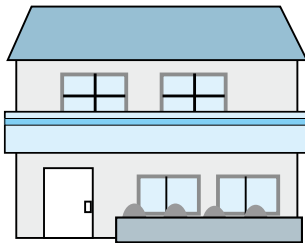

固定資産税

195億9,297万円

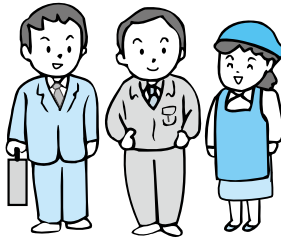

個人市民税

82億3,727万円

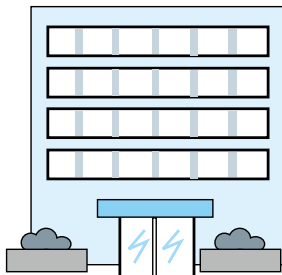

法人市民税

30億8,909万円

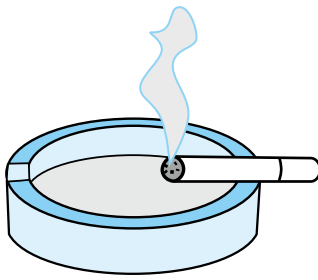

市たばこ税

10億8,140万円

都市計画税 2億 225万円

その他(軽自動車税など) 2億9,819万円

特別会計

273億5,231万円

特別会計とは、特定事業を行う場合に、一般会計と区分して経理する必要のあるときに設けられる会計です。市では、次の8会計を設けています。

*1万円未満を四捨五入しているため、合計と内訳が一致しません

- ①国民健康保険(事業勘定)・・・138億3,019万円
被保険者の疾病、負傷、出産、死亡などに対し、必要な保険給付を行います。
- ②国民健康保険(施設勘定)・・・1億5,589万円
医療サービスの向上を図るため、国保大栄診療所で被保険者などに対し、診療を行います。
- ③下水道事業・・・23億9,671万円
都市排水施設の整備を行い、市民生活の環境整備を図ります。
- ④公設地方卸売市場・・・18億7,950万円
青果物、水産物、生鮮食料品などを安定した価格で供給し、市民生活の向上を図ります。



成田市場で買い物を楽しむ

- ⑤介護保険・・・73億6,405万円
被保険者の要介護度などに応じて、必要な保険給付を行います。
- ⑥農業集落排水事業・・・1億7,462万円
下総・大栄地区の農業集落に排水施設を整備し、生活環境の改善を図ります。
- ⑦後期高齢者医療・・・10億7,082万円
後期高齢者医療制度加入者の保険料徴収や保険証の交付などを行います。
- ⑧簡易水道事業・・・4億8,054万円
下総・大栄地区に給水する小規模な水道事業です。

地方公営企業会計

35億8,145万円

地方公営企業会計として、水道事業会計があります。

水道事業収益(収益的収入)・・・20億5,120万円
水道事業支出(収益的支出)・・・19億6,473万円
資本的収入・・・8億9,900万円
資本的支出・・・16億1,672万円

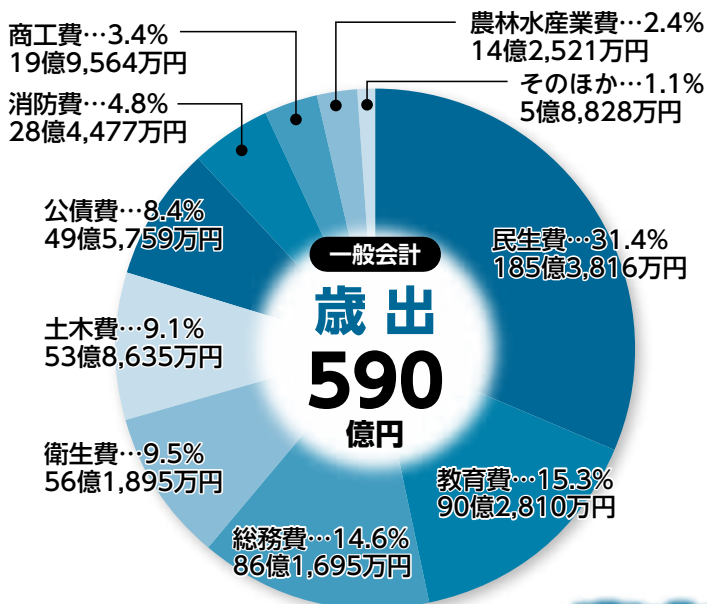

歳出

歳出の目的別分類では、民生費が29年度比3,734万円減の185億3,816万円(全体の31.4%)で最も多くなっていて、児童手当支給事業、生活保護扶助費、私立保育園等運営委託事業などに充てられます。2番目は教育費で、29年度比10億139万円増の90億2,810万円(同15.3%)となっていて、学校給食事業、運動公園等整備事業、小学校大規模改造事業などに充てられます。3番目は総務費で、29年度比6億9,482万円減の86億1,695万円(同14.6%)となっていて、国家戦略特区推進事業、民家防音家屋等維持管理費補助事業、中郷小学校跡地整備事業などに充てられます。

市民1人当たり約44万円使われます

30年度、市民の皆さんにいくら使われる予定かを示してみました。

市民1人当たり約44万円となります(一般会計予算額590億円÷平成30年2月末日現在人口13万2,891人)。

市民1人当たりの歳出の内訳

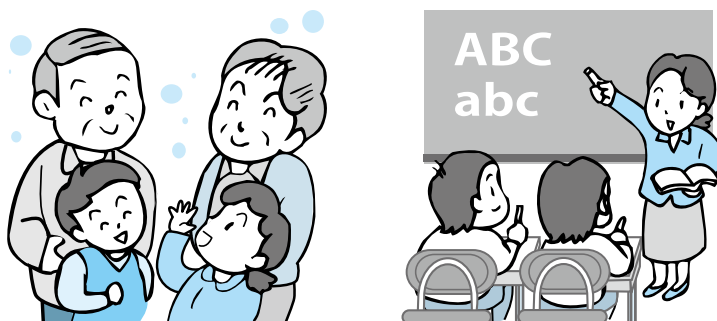

民生費

13.9万円

教育費

6.8万円

総務費

・・・6.4万円

衛生費

・・・4.2万円

土木費

・・・4.0万円

公債費

・・・3.7万円

消防費

・・・2.1万円

商工費

・・・1.5万円

農林水産業費

・・・1.0万円

その他

・・・0.4万円

児童手当支給事業	21億7,681万円
私立保育園等運営委託事業	14億5,378万円
保育園運営事業	8億8,119万円
保育士確保・処遇改善促進事業	7,690万円
生活保護扶助費	21億7,240万円
地域医療対策事業	4億7,953万円
予防接種事業	3億7,295万円
結核・がん検診事業	1億2,652万円

地域文化を生かし、 未来を担う心豊かな人材を育む

学校支援地域本部事業	238万円
個性を生かす教育推進事業	1億7,642万円
小学校就学援助費支給事業	3,529万円
小学校大規模改造事業	6億7,787万円
小学校バリアフリー整備事業	8,083万円
本城小学校増築事業	3億2,939万円
大栄地区小中一体型校舎建設事業	1億4,706万円
中学校就学援助費支給事業	4,264万円
公民館施設維持管理事業	2億 441万円
図書館事業	1億1,698万円
運動公園等整備事業	11億6,112万円
パークゴルフ場整備事業	2,300万円
学校給食事業	12億4,936万円
学校給食施設整備事業	1億6,193万円

空港の機能を最大限に生かし、 魅力的な活気あふれる都市をつくる

まちづくり戦略推進事業	2,000万円
新駅構想を中心として、大学病院と連携した新たな都市基盤整備に向けて基本調査を実施する。	
コミュニティバス運行事業	1億5,468万円
スポーツツーリズム推進事業	516万円



陸上クリニックでトップアスリートと交流

成田ブランド推進戦略事業	8,581万円
道路施設等管理事業	1億7,090万円
生活道路整備事業	9億8,407万円
幹線道路整備事業	5億5,091万円
都市計画策定事業	734万円
表参道整備事業	1億8,593万円
各種競技大会誘致事業	1,384万円

活力ある産業を育て、 にぎわいや活気を生み出すまちをつくる

農産物輸出支援事業	14万円
市内の農業者などに対して、グローバルGAP制度の周知を図る手段として講習会や視察研修を実施する。	
就業技術援助事業	581万円
水田農業構造改革対策事業	1億7,022万円
強い農業づくり支援対策事業	2,400万円
農地・水保全管理事業	6,545万円
商工業振興に関する経費	756万円
中小企業資金融資事業	12億8,149万円
観光に関する経費	5,858万円

市民サービスを充実させ、 持続可能な自治体運営を行う

中郷小学校跡地整備事業	2億3,555万円
地域コミュニティの維持や地域活動のための拠点施設として、旧中郷小学校の校舎を整備する。	
ケーブルテレビ視聴エリア拡大事業	1億5,180万円



新たな施設としてスタートする旧中郷小学校

※予算書は、行政資料室(市役所1階)、市立図書館、市ホームページ(<http://www.city.narita.chiba.jp/shisei/page085300.html>)で閲覧できます。くわしくは財政課(☎20-1512)へ。

平成30年度当初予算の 主要事業

*1万円未満は四捨五入しています



多くの人でにぎわうさくらの山

安全・安心でうるおいのある 生活環境をつくる

鉄道駅バリアフリー化推進事業 …… 1億円

鉄道利用者の安全性の向上と、東京オリンピック・パラリンピックを控えた訪日外国人旅行者の受け入れ環境整備を推進するため、成田空港駅と空港第2ビル駅へのホームドア設置に対し、補助金を交付する。



海外からの旅行者も利用する駅のホーム

災害廃棄物処理計画策定事業 …… 500万円

大規模災害が発生した際に想定される災害廃棄物処理について、計画を策定し、速やかに対応するための体制を整備する。

防犯灯維持管理事業 …… 1億2,326万円

航空機騒音地域補助事業 …… 1億6,490万円

民家防音家屋等維持管理費補助事業 …… 6億8,329万円

騒音地域ケーブルテレビ普及促進補助事業 …… 714万円

合併処理浄化槽設置整備事業 …… 7,179万円

雨水貯留施設設置費補助事業 …… 80万円

八富成田斎場管理運営事業 …… 2億 264万円

浄化センター施設計画基本構想策定事業 …… 700万円

成田富里いづみ清掃工場維持管理事業 …… 6億4,952万円

リサイクルプラザ維持管理運営事業 …… 3億9,154万円

新清掃工場関連付帯施設整備事業 …… 2億3,262万円

消費生活センター運営事業 …… 860万円

空家等対策推進事業 …… 63万円

準用河川整備事業 …… 1億2,988万円

住生活基本計画推進事業 …… 384万円

市営住宅維持管理事業 …… 3,563万円

消防庁舎整備事業 …… 2億3,840万円

健康で笑顔あふれ、 共に支え合う社会をつくる

子ども・子育て支援事業計画策定事業 …… 300万円

2020(平成32)年度から5カ年を事業期間とする第2期成田市子ども・子育て支援事業計画を、本年度から2カ年で策定する。

骨髄移植ドナー支援事業 …… 42万円

骨髄などの移植ドナーと、そのドナーを雇用しドナー休暇の制度を設けている事業者に対し、助成金を交付する。

国家戦略特区推進事業 …… 7億2,991万円

福祉手当・見舞金支給事業 …… 4億 892万円

障害者施設利用支援事業 …… 11億7,061万円

独居高齢者見守り支援事業 …… 715万円

オンデマンド交通高齢者移送サービス事業 …… 7,271万円

子ども医療費助成事業 …… 5億2,352万円

地域型保育給付事業 …… 3億3,838万円

4月1日付けで518人が異動

4月1日付けで市職員の人事異動が行われました。
課長級以上の異動者と昇格者、退職者は次の通りです。()内は旧所属

部長昇格 3人

市民生活部長・渡邊裕一郎(人事課長)／健康こども部長・菱木澄子(子育て支援課長)／水道部長・後藤勝(業務課長)

課長級異動 16人

国家戦略特区推進課長・鈴木浩和(商工課長)／人事課長・木下敬(国家戦略特区推進課長)／総務課長・岩沢宏樹(行政管理課長)／行政管理課長・野村吉男(観光プロモーション課長)／環境対策課長・堀越正宏(環境衛生課長)／高齢者福祉課長・池田桂士(図書館長兼視聴覚サービスセンター所長)／商工課長・鬼澤正春(教育総務課長)／農政課長・大竹敬(環境対策課長)／下水道課長・加瀬林操(高齢者福祉課長)／都市計画課

長・岡田康裕(保育課長)／工務課長・鶴澤和男(市街地整備課長)／農業委員会事務局長・荻原幸夫(農政課長)／教育総務課長・清水活次(総務課長)／生涯学習課長兼三里塚御料牧場記念館長・神崎良浩(公民館長)／学校給食センター所長・椿弘志(環境計画課長)／図書館長兼視聴覚サービスセンター所長・田中美季(生涯学習課長兼三里塚御料牧場記念館長)

課長級昇格 11人

管財課副技監・大須賀一夫(管財課主幹)／観光プロモーション課長・麻生英純(観光プロモーション課主幹)／環境計画課長・保立和彦(資産税課主幹)／環境衛生課長・加藤孝雄(市民課長補佐)／障がい者福祉課長・平山泰伸(観光プロモーション課成田ブランド推

退職者 38人

進室長)／子育て支援課長・坂本雅志(文化国際課主幹)／保育課長・小林英雄(総務課長補佐)／土木課長・富澤雅明(土木課主幹)／市街地整備課長・山崎勲(市街地整備課主幹)／業務課長・福島由規(業務課主幹)／公民館長・谷平裕美(保険年金課主幹)
平山幸子(スポーツ振興課)／秋山雅和(市民生活部)／高橋益代(市民課)／高橋恵美子(保険年金課)／渡辺栄子(下総支所)／吉原邦昌(環境計画課)／澤田隆明(環境対策課)／野平恵子(環境対策課)／湯地みゆき(クリーン推進課)／三橋昭男(障がい者福祉課)／五十嵐和子(健康こども部)／秋山清美(子育て支援課)／神崎洋美(保育課)／笠井麻理(保育課)／高橋あ

ゆみ(保育課)／長嶋美恵子(保育課)／笠井則子(保育課)／内田敬子(保育課)／木内和子(保育課)／森山房江(保育課)／小倉久美子(健康増進課)／笹本裕子(健康増進課)／藤掛浩生(土木課)／伊藤信男(下水道課)／藤崎宏行(都市計画課)／佐渡聰(市街地整備課)／山下昌起(水道部)／香取秀夫(工務課)／木内悦夫(農業委員会事務局)／大嶋浩(学務課)／三里塚小学校へ転出)／阿部光雄(教育指導課)／大栄中学校へ転出)／田實涉(教育指導課)／泉立印旛特別支援学校へ転出)／吉村久美子(教育指導課)／公津の杜小学校へ転出)／田口勝也(教育指導課)／津富浦小学校へ転出)／川崎秀雄(生涯学習課)／吾妻中学校へ転出)／安藤圭史(生涯学習課)／遠山小学校へ転出)／山田昌弘(学校給食セン

消 防

部長級昇格 1人

消防本部次長・大野勝也(消防総務課長)

課長級異動 6人

予防課長・渡辺文明(指揮指令課長)／指揮指令課長・小川晴夫(三里塚消防署長)／消防総務課長・青野穰(警防課長)／警防課長・鶴澤正明(指揮指令課副参事)／赤坂消防署長・山田克己(指揮指令課副参事)／三里塚消防署長・郡政明(成田消防署副参事兼副署長)

課長級昇格 2人

指揮指令課副参事・鈴木俊幸(指揮指令課主幹)／指揮指令課副参事・池田博美(成田消防署副署長)

退職者 4人

鈴木郁雄(消防本部)／伊能弘予(防課)／宮内勝(赤坂消防署)／篠田惣一(大栄消防署)

※くわしくは人事課(☎20・15

05)へ。

平成31年4月採用職員募集

印旛郡市職員採用共同試験が次の日程で行われます。成田市では、次の通り職員を募集します。

採用予定職種＝一般行政職上級など。詳細は広報なりた5月1日号に掲載

受験資格＝職種によって異なる。詳細は広報なりた5月1日号に掲載

試験案内・申込書の配布場所＝人事課(市役所3階)、市ホームページ(<http://www.city.narita.chiba.jp/bos-hu/index0644.html>)

配布開始日＝5月15日(火)

申込方法＝申込書と受験票を直接または郵送で人事課(市役所3階・〒286-8585 花崎町760)へ

受付期間＝5月30日(水)～6月13日(水)の月～金曜日(郵送の場合は6月13日の消印有効)

試験日＝7月22日(日)

※一般行政職初級などの採用試験日程は、広報なりた7月1日号に掲載予定です。他市町を希望する人は、直接希望市町に問い合わせてください。くわしくは人事課(☎20-1505)へ。



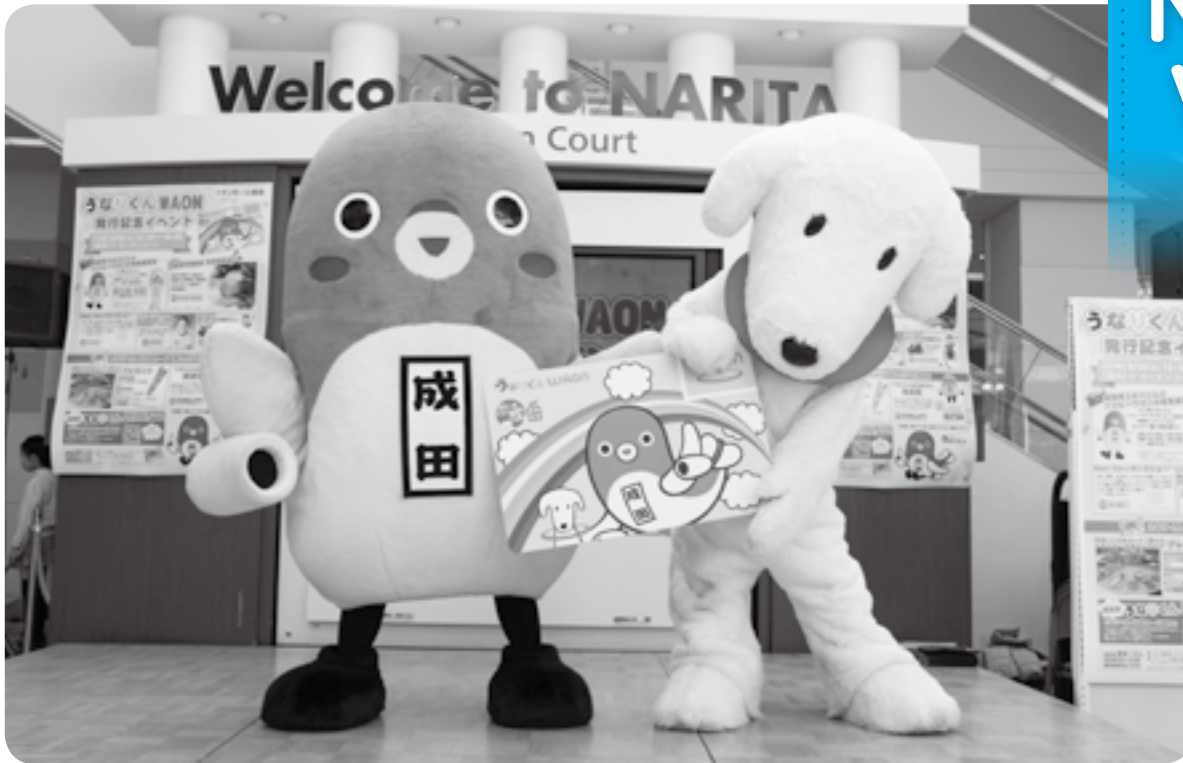

市観光キャラクターうなりくんがデザインされたWAONカード

3 / 20・24



小泉市長がうなりくんWAONをお試し

イオン株式会社との地域連携協定

うなりくんWAONをよろしくうな

成田市とイオン株式会社は、観光振興や子育て支援、災害対策など8項目について協力する「地域連携協定」を3月20日に締結しました。その取り組みの第1弾として、利用金額の一部が本市に寄付される電子マネー「うなりくんWAON」が発行されました。3月24日には、発行を記念して、うなりくんとハッピーワオンの記念撮影会、ダンスショー、成田市場の野菜ルーレット、パラスポーツの体験会などのイベントがイオンモール成田で行われました。うなりくんWAONは、イオンモール成田、ボンベルタ成田店などで購入できます。



館内ではさまざまな展示も

公津しだれ桜ふれあいまつり

3 / 24・25

桜に見守られ成果を披露

今年で14回目となる春の恒例行事「公津しだれ桜ふれあいまつり」が公津公民館で行われました。例年より気温の高い日が続き、開催中は入り口にあるしだれ桜がほぼ満開に。美しく咲いた桜が見守る中、ダンスや音楽の発表、書道や水墨画などの展示、茶道や華道の体験会など、日頃のサークル活動の成果が披露され、会場には笑顔があふれていました。



桜の下でフラダンスの発表



勢いよくミットを蹴る

パラテコンドー教室

パラリンピック競技を体験

3/15

東京2020パラリンピックの競技で、千葉県で試合が開催されるパラテコンドー。足技で戦うこの競技を身近に感じてもらうと「パラテコンドー教室」が大栄中学校で行われました。講師はパラテコンドー強化指定選手の星野佑介さんと千葉県テコンドー協会理事長の高木伸幸さん。参加者は、試合動画を鑑賞しながらの解説や質問コーナーなどの後、ミット蹴りや板割りなどに挑戦しました。

首都圏中央連絡自動車道起工式

工事の安全を祈願

3/17

千葉県内で最後の圏央道未開通区間である大栄ジャンクション-松尾横芝インターチェンジ(山武市)間の起工式が川上地先で行われました。式典には、県知事や国会議員、県議会議員、地元の市町長のほか、国土交通省、東日本高速道路株式会社の関係者ら約90人が出席し、くわ入れなどを行い工事の安全を祈願しました。同区間は用地取得などが順調な場合、2024年度に開通する見通しで、観光や物流などの地域経済の活性化が期待されます。



関係者によるくわ入れ



成田リトルシニアのメンバーと関係者

成田リトルシニアが表敬訪問

全国大会への出場を報告

3/23

日本リトルシニア全国選抜野球大会に出場が決まった、市内の硬式野球チーム成田リトルシニアが、小泉市長を表敬訪問しました。東関東大会で第3位、関東大会でベスト8という好成績で、全国大会へと駒を進めた同チーム。富澤壺守^{かずま}キャプテンは「全員野球で1つでも多く勝ち進めるように頑張ります」と決意を語りました。全国大会は3月25日から大阪府で行われ、チームは接戦の末、惜しくも初戦で敗れました。

千葉ロッテマリーンズ必勝祈願

日本一を目指して参詣

3/27

プロ野球・千葉ロッテマリーンズの選手らが今季の必勝を祈願するため、成田山新勝寺を訪れました。井口賢仁^{たかひと}監督や選手らは大本堂内で行われた御護摩^{ごごま}祈禱に参加し、それぞれの願いを込めた御護摩札を受け取りました。井口監督は「チーム全体がけが無くしっかりとプレーし、優勝できるよう祈願した。昨年は6位で悔しい思いをしたので、挽回できるように挑戦していきたい」と話していました。



御護摩祈禱で勝利を願う

事業所ごみの処理方法

適切に処分を

飲食店や店舗、事業所などの一般・産業廃棄物は、一般家庭用の集積所には出せません。次の通り処理してください。

一般廃棄物

- 自己搬入：処理には10キログラム当たり216円かかります
- ・可燃ごみ：成田富里いずみ清掃工場(☎36・1689)へ
- ・資源物：リサイクルプラザ(☎36・1000)へ

○業者委託：成田市一般廃棄物収集運搬許可業者へ(成田国際空港内の事業所のごみは、空港内のごみ収集運搬許可業者へ依頼してください)

産業廃棄物

適正な基準に基づいて自ら処理するか、県の許可を受けた産業廃棄物処理業者に依頼してください。詳細は、県産業廃棄物協会(☎043・246・9581)へ問い合わせてください。

古紙類の資源化にご協力を

資源化することが可能な古紙類が可燃ごみとして多く搬入され、清掃工場の処理量が増加する大きな原因となっています。

古紙類は、民間の古紙回収事業所に引き取りを依頼してください。
※くわしくはクリーン推進課(☎20・1530)へ。

国の教育ローン

在学中の利子を半額補給

市では、国の教育ローンの融資を受けて、高校・大学などに入學する人や在學している人、その親族に、在學期間中の利子の半額を補給します。

対象は金融機関から国の教育ローンの融資を受け、次の2つの条件を満たす人
○市内に1年以上住民記録がある

○市税を完納している

利子補給期間は交付決定された月からの在學期間(最長7年間。留年した年数は除く)

申請に必要な物(返済予定表、住民票(世帯全員が記載された物)、平成29年度分の市税納税証明書、印鑑、入学または在學を証明できる物)

※くわしくは教育総務課(☎20・1580)へ。

緑のカーテン

種を配布します

緑のカーテンは、ツル性植物で建物を覆う自然のカーテンです。設置することで、屋外からの太陽の光や熱を遮り、部屋の温度上昇を抑えられます。また、植物から出る水蒸気により周辺の温度を下げ、電気代を節約できるなどの利点があります。

なりた環境ネットワークでは、緑のカーテン用にゴーヤ・アサガオ・ヘチマの種を配布します(先着順・1人2袋まで)。
配布期間は4月16日(月)から(なく)

なり次第終了)

配布場所(環境計画課(市役所5階)、下総・大栄支所)

※くわしくは、なりた環境ネットワーク事務局(環境計画課・☎20・1533)へ。

ダリアの球根配布

花と緑のあふれるまちへ

市では、ダリアの球根を市内6カ所で合計1,500人に配布します(先着順・1人1袋まで)。
配布日時(4月24日(火)～26日(木) 午前9時～午後5時)

配布場所(公園緑地課(市役所5階)、下総・大栄支所、中央公民館、三里塚コミュニティセンター、もりんぴあこづつ)

※くわしくは公園緑地課(☎20・1562)へ。

プラスチック製容器包装

プラマークが目印です

市では、プラスチック製容器包装(白色の指定袋)を資源物として

回収し、リサイクルしています。

プラスチック製容器包装は、不要になったプラスチック製の容器や包装で、プラマーク(下図)が付いている物です。

分別は次のことに注意して行ってください。

○プラマークが付いていることを確認する

○自身は使い切るか、取り除く

○汚れや臭いがないか確認する。軽くすすぐか、拭き取ってきれいなならない場合は、可燃ごみとして出す

※くわしくはクリーン推進課(☎20・1530)へ。

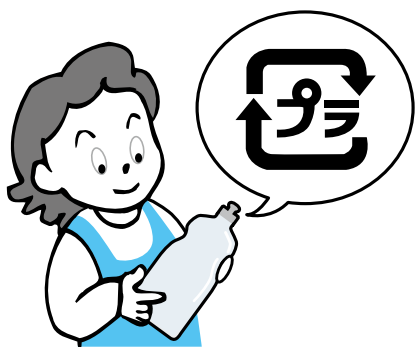

市長日誌



3月16日～31日

16日	建設水道常任委員会 新市場整備・輸出拠点化等調査特別委員会 総務常任委員会 防災対策に資する寄付の贈呈式(あいおいニッセイ同和損害保険株式会社)
17日	首都圏中央連絡自動車道(大栄JCT～松尾横芝IC)起工式
20日	成田小学校卒業式 地域連携協定締結式(成田市・イオン株式会社)
22日	3月定例会議会閉会
23日	成田リトルシニア日本リトルシニア全国選抜野球大会出場激励会
24日	成田市農業協同組合総代会
25日	成田子ども名人戦 成田山開基1080年祭記念行事実行委員会
26日	災害時の物流に係る協力に関する協定締結式(成田市・日本通運株式会社・ヤマト運輸株式会社・佐川急便株式会社)イクボス宣言式
28日	農業センター理事会
29日	成田国際空港騒音対策委員会
30日	職員退任式



イオン株式会社と協定を締結(20日)

定期監査 平成29年度の 結果を公表

平成29年度に実施した定期監査の結果を地方自治法第199条第9項に基づきお知らせします。

成田市監査委員 三浦 弘
同 佐々木 宏之
同 平良 清忠

対象部局 企画政策部、総務部、財政部、空港部、シティプロモーション部、市民生活部、環境部、福祉部、健康こども部、経済部、土木部、都市部、会計室、水道部、議会事務局、監査委員事務局、農業委員会事務局、選挙管理委員会事務局、教育部、消防本部

月30日まで(土木部、都市部は12月31日まで)の財務に関する事務の執行状況が、事務事業の目的に沿って適正かつ効率的に行われているか、市の経営に係る事業の管理が合理的かつ効率的に行われているかを主眼に監査を実施した。監査に当たっては、提出された資料や提示された関係書類などを調査し、関係職員から説明を聴取した

結果 各部局の財務に関する事務は、おおむね適正に執行されていると認められた。なお、各種補助金の交付に当たっては、領収書そのほか支出を証する書類の確認を徹底するとともに、交付の必要性・効果を十分検討し、補助金事務の適正な運用に努められた

※くわしくは監査委員事務局(☎20・1572)へ。

主食用米の需給改善 安定した 農業経営のために

主食用米の過剰作付けは、米価下落の原因となります。飼料用米などで生産調整に取り組むことで、主食用米の需給改善を図り、安定収入を確保できます。安定した農業経営を行うため、需要に応じた米の生産を継続しましょう。

※くわしくは農政課(☎20・1541)へ。

家屋の取り壊しなど

資産税課へ届け出を

固定資産税は毎年1月1日現在の土地・家屋・償却資産の所有者に、都市計画税は市街化区域内の土地・家屋の所有者に課税されま

す。登記されていない家屋の所有者変更や取り壊しがあった場合は、資産税課(市役所2階)へ届け出てください。届け出がない場合、翌年度以降も課税されることがありますので注意してください。

なお、登記されている土地・家屋の所有者変更などは法務局へ届け出てください。

※くわしくは資産税課(☎20・1514)へ。

愛犬・愛猫手帳

共に暮らしていくために

犬や猫を飼うときは、その命を預かり、共に地域社会の中で暮らすという意識が大切です。

市では、家族の一員である犬や猫と一緒に暮らしていくための情報をまとめた「愛犬・愛猫手帳」を無料で配布しています。犬や猫を飼っている人、飼おうと考えている人は活用してください。

配布場所 環境衛生課(市役所2階)、下総・大栄支所、各公民館、市ホームページ(<http://www.city.narita.chiba.jp/kuurashi/page312300.html>)

※くわしくは環境衛生課(☎20・1531)へ。

人・農地プラン 作成手順を説明します

国では、農業従事者の高齢化や後継者不足、耕作放棄地の増加など、人と農地の問題を解決するために「人・農地プラン」の作成を推進しています。

プランは、今後の地域農業の中心となる経営体や将来の農地利用の在り方などを地域の人たちで話し合い、市が取りまとめて作成します。作成すると、新規就農者への資金や、農地の利用集積を促進した地域への協力金などの交付を受けられます。

市では、プランの作成手順などを分かりやすく説明します。説明を希望する地区は、農政課(☎20・1542)へ連絡してください。

※くわしくは同課へ。

今月の納期限

5月1日(火)

固定資産税 (第1期)

※くわしくは納税課(☎20-1519)へ。

共同墓地

整備工事に補助金

市では、既存の共同墓地の整備工事に補助金を交付しています。着工前に必ず環境衛生課(☎20・1531)へ相談してください。

対象墓地 区・自治会・管理組合・5つ以上の世帯で管理する墓地

対象工事 墓地内通路・排水設備・塀・擁壁の工事など(20万円未満の工事は除く)

補助額 150万円を限度に、工事費の2分の1以内(騒音地域は補助金の限度額が異なります)

※くわしくは環境衛生課へ。

オオキンケイギク

駆除にご協力を

オオキンケイギクは、5〜7月ごろに直径5〜7センチメートルの鮮やかな黄色の花をつける植物です。

生命力・繁殖力がとても強く、一度定着すると在来の野草の生育場所を奪い、生態系に重大な影響



見つけたら適正に処分を

を及ぼします。

自宅の庭などに生えているのを見つけたら、根から引き抜き、枯れるまで乾燥させてから可燃ごみとして処分してください。

※くわしくは環境計画課(☎20・1533 ホームページ<http://www.city.narita.chiba.jp/en/vionment/page111800.html>)へ。

不法投棄防止

定期的な管理を

市では、不法投棄監視員や環境保全指導員などによる巡回・夜間パトロール、監視カメラの設置を行っています。しかし、道路脇などへの不法投棄が後を絶ちません。

発見したときは速やかに環境対策課(☎20・1532)へ連絡してください。投棄物を確認・調査し、回収について対応します。

土地の所有者・管理者の皆さんへ

不法投棄は管理の行き届いていない場所で発生する傾向があります。不法投棄されないよう、防止柵の設置、定期的な見回り、草刈りなどに努めてください。

区長や不法投棄監視員からの申し出があれば、啓発用の看板を無料で配布します。

※くわしくは環境対策課へ。

鳥獣の捕獲

9月30日まで

農作物に被害を及ぼす鳥獣の捕獲を、市街地を除く市内全域で行います。

鳥類は5〜7月に銃器による捕獲を行い、獣類は9月30日(日)までわなによる捕獲を行います。安全に努めて実施しますので、ご理解とご協力をお願いします。

また、鳥獣による農作物への被害がある場合は農政課(☎20・1541)に連絡してください。

浄水器設置費補助金

飲料用井戸水に

市では、各世帯の飲料用井戸水から対象物質(下記)が基準値を超えて検出された場合、これらを除去するための浄水器を設置する世帯、浄水器設置から5年以上経過し、故障などで買い替える世帯に補助金を交付しています。

補助金の交付を受けるには、浄水器の購入・設置前に申請書提出などの手続きと、審査が必要にな

ります。

なお、水道が整備されている地区の人は交付を受けられません。

対象物質 硝酸性窒素、亜硝酸性窒素、ヒ素、トリクロロエチレン、テトラクロロエチレン、クロロエチレン(塩化ビニルまたは塩化ビニルモノマー)

補助額 15万円を限度に浄水器の購入・設置費用の2分の1(生活保護受給世帯などは、30万円を限度に(全額))

※くわしくは環境対策課(☎20・1532)へ。

放射線量測定結果

3月に測定した次の場所は、放射線量が除染目標値(0.23マイクロシーベルト/時)以下でした。

測定場所 = 小中学校、保育園・幼稚園・認可外保育施設、市役所、下総・大栄支所、大清水大気測定局(遠山中敷地内)、幡谷大気測定局(久住体育館隣)

※詳細は、市ホームページ(<http://www.city.narita.chiba.jp/anshin/page113900.html>)に掲載しています。くわしくは環境対策課(☎20-1532)へ。

農産物などの放射性物質検査の結果

3月に検査した次の品目は、放射性物質が基準値以下でした。

検査品目 = 人参、ハウレンソウ、サニーレタス、ゴボウ
 ※詳細は、市ホームページ(<http://www.city.narita.chiba.jp/anshin/page164300.html>)に掲載しています。くわしくは農政課(☎20-1541)へ。

困りごと・悩みごと相談室

心の健康、
応援します

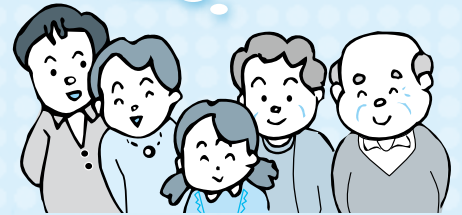

一人で悩んでいないで相談してみませんか？

相談は無料で秘密は厳守されます。この機会に日頃感じている疑問や悩みを解消してみたいはいかがですか。

相談日 ※12:00～13:00は相談できません。祝日は相談を実施していません。日程は変更になる場合があります。

相談名	期日	時間	場所	問い合わせ先	
市民生活相談(離婚・相続・ 相続関係・金銭貸借など)	月・金曜日	9:00～16:00	市役所2階市民相談室 ※各相談の受け付けは、終 了時間の30分前まで。予 約制の相談は、予約の時 間までに来てください。	市民協働課 ☎20-1507 ※裁判所で係属中の事件 や法人からの相談は受 けません。弁護士法律 相談(同年度中に相談 は2回まで)の5月分の 予約は4月25日(水)午前 8時30分から受け付け ます。	
弁護士法律相談(予約制)	水曜日	13:00～16:00			
女性のための相談 (DV含む、予約制)	木曜日	10:00～16:00			
外国人相談(英語・中国語・ スペイン語・ポルトガル語)	4月27日(金)、5月11日(金)	13:00～16:00			
税務相談	4月17日(火)、5月15日(火)	10:00～15:00			
不動産相談	4月17日(火)、5月15日(火)	10:00～12:00			
もめごと・なやみごと・ 苦情相談(人権・行政相談)	4月24日(火)、5月22日(火)	10:00～15:00			
市民よろず相談	4月21日(土)、5月19日(土)	13:00～16:00		保健福祉館	市民よろず相談室 内田さん☎91-5313
司法書士法律相談	4月18日(水)、5月16日(水)	18:00～20:00		保健福祉館	千葉司法書士会佐倉支部 菊池さん☎043-235-7687
司法書士による電話相談	月・水・土曜日	月・水曜日14:00～17:00 土曜日10:00～15:00		電話相談のみ (☎0120-971-438)	千葉司法書士会 ☎043-246-2666
法務局不動産登記相談 (相続・抵当権抹消など、予約制)	月～金曜日	9:00～16:00	法務局成田出張所	法務局成田出張所 ☎23-2313	
土地家屋調査士登記相談 (土地境界・分筆・新築建 物登記など)	5月9日(水)	9:00～12:00	法務局成田出張所	千葉県土地家屋調査士会印旛支部 岩淵さん ☎043-485-1835	
住宅無料耐震相談(予約制)	5月13日(日)	9:00～16:00	市役所5階501会議室 (午後は自宅でも可)	建築住宅課 ☎20-1564	
子育て中の人の職業相談	月～金曜日	8:30～17:00	市役所2階マザーズコーナー	ハローワーク成田マザーズ コーナー ☎20-0567	
消費生活相談	月～金曜日	9:30～16:30	市役所2階消費生活センター	消費生活センター☎23-1161	
商工業者よろず支援拠点 サテライト相談(予約制)	4月19日(木)、5月17日(木)	10:00～16:00	商工会館2階相談室	商工会議所 ☎22-2101	
社労士年金相談	水曜日	10:00～15:00	市役所1階相談室	保険年金課 ☎20-1547	
交通事故相談(予約制)	5月1日(火)	10:00～15:00	市役所2階相談室	交通防犯課 ☎20-1527	
障がい者相談	月～土曜日	9:00～18:00	保健福祉館	ほっとすまいるセンター ☎27-1106	
心配ごと相談	木曜日 4月20日(金)	13:00～16:00	保健福祉館 保健福祉館大栄分館	社会福祉協議会 ☎27-7755	
くらしと就労相談	月～金曜日	8:30～17:15	商工会館1階	暮らしサポート成田 ☎20-3399	
家庭児童相談	月～金曜日	9:00～16:00	市役所2階家庭児童相談室	子育て支援課 ☎20-1538	
就学相談(予約制)	月～金曜日	9:00～17:00	教育センター	教育センター ☎20-2922	
教育相談(予約制)	火曜日	9:00～16:00	教育センター	教育センター ☎20-2922	
不登校相談	月～金曜日	9:00～17:00	ふれあいる一む21	ふれあいる一む21 ☎20-1414	
学校教育全般・いじめ相談	月～金曜日	9:00～17:00	教育指導課(市役所5階)	教育指導課 ☎20-1582	
教育相談(家庭教育・青少年教育)	月～金曜日	9:00～17:00	教育センター	教育相談室 ☎22-5100	
農地・農政相談(予約制)	5月2日(水)	8:30～11:30	下総支所	農政課☎20-1542	
		13:30～16:30	大栄支所		

どなたでも歓迎

もりんぴあ大人お散歩倶楽部

散歩のついでに立ち寄って、会話や歌、軽い体操などを楽しみませんか。

日時=第4金曜日 午前10時~正午

会場=もりんぴあことう

参加費=100円(菓子代)

※くわしくは同館(☎27-5252、第4月曜日は休館)へ。

往年の名作「カサブランカ」を上映

さんりづか名画座

日時=4月27日(金) 午後1時~3時

会場=三里塚コミュニティセンター

定員と入場料=50人(先着順)・無料

※申し込みは同センター(☎40-4880、月曜日、5月1日(火)は休館)へ。

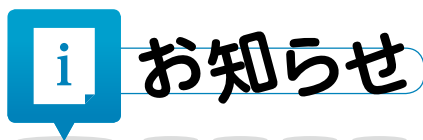

平成30年度の標準額が決定

農作業と機械作業

農作業標準賃金

作業種目	契約種別	標準賃金(円)	備考
水田	1日	9,900	実労働時間は8時間
畑・果樹収穫	1日	8,200	

機械作業標準料金

乾燥調整、育苗を除く作業は、オペレーター1人付き料金です。

作業種目	契約種別	標準料金(円)	備考	
水田耕起	トラクター	10a請負	5,900	1回分の料金
水田代かき	トラクター ドライブハロー	10a請負	6,300	仕上げの料金
植え付け	田植機	10a請負	7,300	稚苗の場合(苗費は含まない)
刈取脱穀	コンバイン	10a請負	1万7,300	粉運搬は含まない
乾燥調整	60kg 当たり	2,800	粉摺料金640円を含む	
育苗	1箱当たり	790	稚苗の場合	
畔塗り	トラクター	1m当たり	36	—
畑耕起	トラクター	10a請負	5,600	ロータリー1回分の料金

※料金は消費税を含みます。くわしくは農業委員会事務局(☎20-1573)へ。

5月からナイター利用開始

豊住第1スポーツ広場野球場

期間=5~10月

照明灯使用料(30分当たり)=2,050円

※申し込みは豊住地区体育協会事務局・野平さん(☎37-1000)へ。

指導者は登録して

スポーツリーダーバンク制度

市では、スポーツ・レクリエーション活動の振興を図るため、指導者の登録・紹介などを行う「スポーツリーダーバンク」を設置しています。

登録者が、市が指定する講習会に参加して資格を取得した場合に、参加費の一部を助成しています。ぜひ登録してください。

※くわしくはスポーツ振興課(☎20-1584)へ。



ステージイベントや屋台がずらり

公津みらいまつり

日時=5月5日(土・祝)(雨天の場合は6日(日)) 午前9時から

会場=公津の杜公園

内容=ステージ発表、模擬店、遊びのコーナー、消火器体験など

※くわしくは公津みらいまつり事務局(☎080-4949-4745)へ。

豪華賞品が当たる抽選会も

エアポートマーケット空市

日時=4月21日(土)・22日(日) 午前10時~午後3時

会場=成田空港第2旅客ターミナルビル前中央広場

内容

○21日…千葉県商工会連合会による特産品の販売・イベント

○22日…県内の農産物・特産品の販売、航空会社による体験コーナーなど

※くわしくは21日については成田空港地域共生部(☎34-5165)、22日については空市実行委員会事務局(☎34-6393)へ。

PROUD JAZZ IN NARITA

スカイタウンコンサート

サクソ奏者の佐藤洋祐さん率いるSK4によるジャズ演奏です。

日時=6月10日(日) 午後6時から

会場=スカイタウンホール

定員と入場料(全席指定)=250人(先着順)・2,000円(4歳未満は入場不可)

入場券販売場所=文化芸術センター事務局(スカイタウン成田4階)、チケットぴあ

※くわしくは同センター(☎20-1133、月曜日、5月1日(火)は休館)へ。

世界的ダンサーが出演

キエフ・クラシック・バレエ

チャイコフスキー3大バレエである「くるみ割り人形」「白鳥の湖」「眠りの森の美女」の名場面を上演します。

日時=7月13日(金) 午後6時30分から

会場=国際文化会館大ホール

出演=キエフ・クラシック・バレエ

入場料(全席指定)=4,000円

入場券販売場所=国際文化会館、ボンベルタ成田店サービスカウンター、新星堂成田ユアエルム店、ヨネダカメラ店、多古町コミュニティプラザ、チケットぴあ、ローソンチケット、イープラス
※くわしくは国際文化会館(☎23-1331、月曜日、祝日の翌日、5月1日(火)は休館)へ。

ここでしかできない体験を

スポーツツーリズムフェス

パラスポーツの体験や、世界女子ソフトボール選手権大会の100日前を記念したイベントが行われます。

日時=4月28日(土)~5月6日(日) 午前11時~午後4時

会場=イオンモール成田

内容=パラスポーツのボッチャ体験、ホストタウン関連イベント、パラリンピックアスリートによるトークショー、クイズ大会、展示など

※参加費は無料です。参加を希望する人は当日直接会場へ。くわしくはNARITA・スポーツツーリズムフェス!事務局(グローバルプランニング・☎0120-920-440)へ。



募集

新たな魅力を発見

市内施設見学会

日時=5月14日(月) 午前9時～午後3時
集合場所=市役所1階ロビー
見学コース=成田市場、保健福祉館、国際医療福祉大学成田キャンパス
対象と定員=市内在住の人・36人(応募者多数は初めての人を優先に抽選)
参加費=無料(昼食は各自で用意)
申込方法=4月23日(月)(当日消印有効)までに、はがき・FAX・Eメールのいずれかで住所・氏名(フリガナ)・生年月日・電話番号を広報課(〒286-8585 花崎町760 FAX24-1006 Eメールkoho@city.narita.chiba.jp)へ
 ※くわしくは同課(☎20-1503)へ。

ヨガで体をほぐしませんか

大栄B&G海洋センターのイベント

会場=大栄B&G海洋センター武道場
対象=16歳以上の人
定員=各50人(先着順)
参加費(1回当たり)=市内在住・在勤・在学の人300円、そのほかの人400円(保険料など)

ヨガ教室

日時=5月2日(水)・16日(水) 午前10時～11時30分

シェイプアップ・ヨガ

日時=5月11日(金)・25日(金) 午前10時～11時30分

※申し込みは4月17日(火)午前9時から大栄B&G海洋センター(☎73-5110、月曜日・祝日の翌日、5月1日(火)は休館)へ。

日本考古学の第一人者が語る

春の歴史講演会

日時=5月13日(日) 午後3時から
会場=市役所6階大会議室
テーマ=大塚初重が見た戦後考古学の現場
講師=大塚初重さん(明治大学名誉教授)
参加費=無料
 ※参加を希望する人は当日直接会場へ。
 ※くわしくは生涯学習課(☎20-1583)へ。

褒め上手になるう

どならない子育て練習法講座

子どもが言うことを聞いてくれない、しつけをどうしたらいいかわからないなど、子育てで困っていませんか。子どもを褒めるコミュニケーション方法を学びます。

期日とテーマ(全7回)

- 5月15日(火)…分かりやすいコミュニケーション
- 5月22日(火)…良い結果・悪い結果
- 5月29日(火)…効果的な褒め方
- 6月12日(火)…予防的教育法
- 6月26日(火)…問題を正す教育法
- 7月10日(火)…自分自身をコントロールする教育法
- 7月24日(火)…フォローアップ

時間=午前10時～正午

会場=保健福祉館

対象=市内在住の平成21年4月2日～26年4月1日生まれの子どもの保護者で、全回参加できる人

定員=8人(先着順)

参加費=1,080円(資料代)

※申し込みは5月8日(火)までに子育て支援課(☎20-1538)へ。乳幼児の託児を5人(先着順)まで受け付けます。

子どもと一緒に楽しく農業体験

田んぼと畑の耕育教室

1年を通じて田植え、稲刈り、野菜の栽培、そば打ち、みそ作りなどを体験します。初回は、5月5日(土・祝)・6日(日)・12日(土)・13日(日)で田植えを行います。

時間=午前10時～午後3時

会場=滑河駅近くの田んぼ・畑(小浮)

参加費=1家族年間3万9,800円(種苗代・収穫物代・保険料など)。1回ごとの参加は1組(大人1人、子ども1人)2,500円(1人追加するごとに別途大人1,000円、子ども500円)

申込方法=4月27日(金)までに、みんなの農村ネットワークのホームページ(<http://www.minson.jp>)から申し込む。または住所、参加者全員の氏名・年齢、電話番号を同ネットワーク(Eメールinfo@minson.jp)へ

※くわしくは同ネットワーク事務局・片岡さん(☎090-1461-3881)へ。

出店しませんか

フリーマーケット

日時=5月20日(日) 午前9時～午後2時

会場=リサイクルプラザ

条件=アマチュアであること

出店数=20店舗(先着順)

※申し込みはリサイクルプラザ(☎36-1000、祝日、4月30日(月)は除く)へ。

お母さんに感謝の気持ちを込めて

フラワーリースづくり

日時=5月12日(土) 午前10時～正午

会場=子ども館

内容=紙で作ったカーネーションを飾り付けたフラワーリースを作る

対象と定員=小中学生・20人(先着順)

参加費=250円(材料費)

※申し込みは4月21日(土)午前10時から子ども館(☎20-6300、月曜日・祝日・第3日曜日は休館)へ。

2人1組のチームで戦う

企業対抗ゴルフ大会

日時=6月4日(月) 午前8時から

会場=レイクウッド総成カントリークラブ(西和泉)

対象=市内の企業、団体、組合などに勤務する職場内のペア

参加費(1人当たり)=2万3,000円(プレー代・昼食代・パーティー代など)

※申し込みは5月15日(火)までに市体育協会事務局(☎33-3811)へ。

ストライクを狙おう

ボウリング初心者教室

日時=5月11日・18日、6月1日・8日・15日・22日の金曜日(全6回) 午後2時30分～4時

会場=ラクゾー成田店(ボンベルタ成田店5階)

内容=インストラクターのレッスンと1ゲーム投球練習

定員と参加費(1回当たり)=20人(先着順)・600円(ゲーム代。貸靴代は別途)

持ち物=運動のできる服装、靴下、タオル

※申し込みは5月7日(月)までに市ボウリング協会事務局・間嶋さん、齊藤さん(ラクゾー成田店・☎33-6752)へ。

ストレスの発散に

市体育館のイベント

11回分で3,000円の回数券を販売しています。ぜひ利用してください。

会場＝市体育館(④は中台運動公園陸上競技場。雨天の場合は市体育館柔道場)

対象＝16歳以上の人

定員＝各50人(先着順)

参加費(1回当たり)＝市内在住・在勤・在学の人300円、そのほかの人400円(保険料など)

申込開始日＝①4月16日(月)②③4月17日(火)④⑤4月18日(水)⑥⑦4月19日(木)⑧4月20日(金)⑨4月23日(月)⑩⑪4月24日(火)

申込方法＝各申込開始日の午前9時から市体育館(☎26-7251)へ(同日に①②両方の参加はできません。⑥の申し込みは1人4回まで)

①②ヨガ教室

日時＝5月18日(金)・25日(金)①午後1時30分から②午後3時から

③ナイト・ヨガ

日時＝5月21日(月) 午後7時から

④満月・ヨガ

日時＝5月28日(月) 午後7時から

⑤シェイプアップ・ヨガ

日時＝5月14日(月)・17日(木) 午後7時から

⑥ピラティス教室

日時＝5月1日(火)・8日(火)・15日(火)・17日(木)・22日(火)・29日(火)・31日(木) 午後2時から

⑦ナイト・ピラティス教室

日時＝5月23日(水) 午後7時から

⑧認知症予防&アルファエクササイズ

日時＝5月14日(月)・21日(月)・28日(月) 午後1時30分から

⑨健康増進フィットネス体操

日時＝5月17日(木)・31日(木) 午後1時30分から

⑩初めてのエアロビクス

日時＝5月9日(水)・17日(木)・23日(水) 午後1時30分から(17日は午前10時から)

⑪リズム&ステップ入門

日時＝5月2日(水)・16日(水) 午前10時から

※くわしくは市体育館へ。

活動を始める人へ

絵本の読み聞かせ講座

期日と内容(全2回)

○6月1日(金)・絵本の選び方

○6月8日(金)・読み聞かせ実習

時間＝午前10時～正午

会場＝市立図書館2階集会室

対象＝市内在住で全回受講でき、小学校などで絵本の読み聞かせをしている人、または今後活動予定の人

定員＝30人(先着順)

※参加費は無料です。申し込みは午前9時30分から市立図書館(☎27-2000、月曜日・4月27日(金)、5月1日(火)・31日(木)は休館)へ。託児(2歳以上、定員4人・先着順)を希望する人は5月18日(金)までに申し出てください。

Tシャツ付きチケットも

千葉ロッテマリーンズ戦

千葉ロッテマリーンズ公式戦の特別招待・優待販売を行います。

試合日時＝5月24日(木) 午後6時15分から

会場＝ZOZOマリンスタジアム(千葉市)

対戦相手＝北海道日本ハムファイターズ

対象＝市内在住・在勤・在学の人

チケット内容

○招待(内野指定席)

○優待(内野自由席。Tシャツ1枚付きチケットもあり)…1,000円(子どもは500円)

定員＝招待1,000人(抽選)、優待800人(先着順)

申込方法＝招待チケットは4月22日(日)午後2時～29日(日・祝)午後10時、優待チケットは4月22日(日)午後2時～5月23日(水)午後10時に申し込み専用ホームページ(<http://www.cnplayguide.com/marines/narita>)または下の二次元バーコードから申し込む。

招待チケットの当選結果は5月3日(木・祝)にEメールで通知

※くわしくはマリーンズインフォメーションセンター(☎03-5682-6341)へ。



外国人をおもてなし

語学ボランティア育成講座

内容と日時

○おもてなし講座と語学講座(全3回)…6月9日(土)・16日(土)・23日(土) 午後1時～4時30分(16日・23日は午前10時～午後3時)

○おもてなし講座のみ…7月22日(日) 午後1時～4時30分

会場＝市体育館会議室

対象＝県内在住・在勤・在学の15歳以上(中学生を除く)で、受講後にボランティアとして活動する意欲がある人など。ただし、おもてなし講座のみの受講は英検2級・TOEIC500点相当の語学力のある人

参加費＝無料

申込方法＝5月7日(月)までに県ホームページ(<http://www.pref.chiba.lg.jp/kkbunka/olypara-v/ogvkoza.html>)から申し込む

※講座の受講は、東京2020オリンピック・パラリンピックのボランティアとなることを保証するものではありません。くわしくは県民生活・文化課(☎043-223-4147)へ。

共に活動しませんか

統計調査員

市では住宅・土地統計調査をはじめ、各統計調査に従事する統計調査員を募集します。

応募資格＝次の全てに当てはまる人

○市内在住の20歳以上で健康な人

○調査上知り得た情報などの秘密を保持できる人

○警察・税務・選挙に直接関係のない人

募集人員＝80人程度(選考あり)

調査期間＝9月上旬～10月下旬

内容＝説明会への出席、調査対象・調査区域の確認、地図と名簿の作成、調査票の配布・回収・点検・整理など

報酬額＝国の基準により支給

応募方法＝5月15日(火)(必着)までに行政管理課(市役所4階)、市ホームページ(<http://www.city.narita.chiba.jp/shisei/page064200.html>)にある応募用紙に必要事項を書いて同課へ

※くわしくは同課(☎20-1501)へ。

伝言板

MESSAGE BOARD



募集

初夏の爽やかな風の中を歩こう

成田エアポートツーデーマーチ

期日とコース

○5月19日(土)…成田山開基1080年記念コース(12km)、成田空港コース(7・10・20・30km)、芝山里山コース(10・30km)

○5月20日(日)…成田田園コース(7・10・20・30km)、芝山早苗歌コース(10・20km)

参加費=小学生以下無料、中学生200円、高校生500円、一般1,500円(成田市・芝山町・酒々井町在住の人は1,000円。当日申し込みは2,000円)

申込方法=4月20日(金)までに観光プロモーション課(市役所4階)、成田観光館、成田市観光案内所、各公民館などにある申込用紙に必要事項を書いて郵便局で参加費を振り込む(手数料は実費)。成田エアポートツーデーマーチ公式ホームページ(<http://spoen.net/72773>)からも4月30日(月)まで申し込みます

※くわしくは成田エアポートツーデーマーチエントリー事務局(☎0120-711-951)または同公式ホームページへ。

初心者の方も

バウンドテニス体験教室

日時=5月11日(金)・18日(金) 午後7時～9時

会場=美郷台小学校体育館

対象=小学生以上の人(小学生は保護者同伴)

定員=各20人(先着順)

参加費(1回当たり)=100円(保険料)

持ち物=運動のできる服装、上履き、飲み物、ラケット(貸し出しあり)

※申し込みは各開催日の3日前までに市レクリエーション協会事務局(スポーツ振興課・☎20-1584)へ。

ガーデニングを始めよう

市体育館の園芸教室

市体育館では園芸などの教室を行っています。ぜひ参加してください。

会場=市体育館

山野草実演教室

日時=5月9日(水) 午前10時30分～11時30分

内容=コケ、ナルコユリ、ヒメイズイ、ユキザサなどの山野草を瓦鉢を使って寄せ植えする

定員=15人(先着順)

参加費=1,500円(材料費・保険料など)

持ち物=手袋、持ち帰り用の袋

バラの育て方教室

日時=5月16日(水)、8月22日(水)、1月23日(水)(全3回) 午前10時～11時30分

内容=家庭で手軽にできるバラの管理の仕方を学ぶ

定員=20人(先着順)

参加費=3,000円(苗・鉢・保険料など)

持ち物=剪定ばさみ、軍手、筆記用具

※申し込みは4月16日(月)午前9時から市体育館(☎26-7251)へ。

日本を守る力を求めます

海上・航空自衛官

受付期間=4月20日(金)～5月25日(金)

技術海曹・技術空曹

応募資格=20歳以上で、指定する国家免許や資格を持つ人など

試験日=6月22日(金)

技術海上幹部・技術航空幹部

応募資格=大卒で38歳未満の人

試験日=6月25日(月)

※くわしくは自衛隊成田地域事務所(☎22-6275)へ。

駒の動かし方から学ぼう

さんりづか将棋教室

日時=5月20日、6月3日・17日、7月1日・15日の日曜日(全5回) 午後1時30分～3時30分

会場=三里塚コミュニティセンター

対象=5歳～中学生(保護者の付き添い可)

定員=16人(先着順)

参加費=無料

※申し込みは同センター(☎40-4880、月曜日、5月1日(火)は休館)へ。

レベル別に分かれて

市民テニス教室

日時=5月12日(土) 午後5時～8時

会場=中台運動公園テニスコート

内容=初心者・中級者・女子に分かれての基本練習、ゲーム形式練習

対象=市内在住・在勤・在学の中学生以上の人、市テニス協会加盟クラブ員

参加費=無料

※参加を希望する人は当日直接会場へ。くわしくは市テニス協会事務局・林さん(☎090-4063-5859)へ。

保育の仕事に携わる

子育て支援員研修

市では認可保育所・小規模保育事業所などの保育施設の従事者やファミリー・サポート・センターの協力会員を養成する研修を行います。修了者には全国の保育施設などで子育て支援員として働くことができる修了証書を交付します。

科目と期日

○共通科目…5月14日(月)・19日(土)・21日(月)・28日(月)、6月4日(月)・9日(土)・16日(土)・18日(月)、7月30日(月)(全9回。このほかに1日間の心肺蘇生法講習あり)

○選択科目…①②のいずれか(または両方)を選択

①保育従事者…7月7日(土)・9日(月)(このほかに2日間の保育実習あり)

②ファミリー・サポート・センター協力会員…6月30日(土)、7月2日(月)

時間=午前9時20分～午後0時40分

会場=成田国際福祉専門学校(郷部)、市内保育園(実習)

内容=乳幼児の食事と栄養、子どもの発達などを講義や実習を通して学ぶ

対象=市内在住・在勤・在学の20歳以上で全日程参加できる人

定員=30人(応募者多数は抽選)

参加費=3,000円(テキスト代など)

申込方法=5月1日(火)までに子育て支援課(市役所2階)、または市ホームページ(<http://www.city.narita.chiba.jp/kosodate/page139100.html>)にある申込用紙に必要事項を書いて同課へ

※くわしくは同課(☎20-1538)へ。

保健インフォメーション

このコーナーの会場は保健福祉館です。問い合わせは健康増進課(☎27-1111)へ。電話やFAX(27-1114)で健康に関する相談なども受け付けています。相談は医師などの都合により日程を変更する場合があります。

▼一般健康相談	期日	受付時間	相談を受ける人
こころの健康相談(予約制) (治療中の人は除く)	4月18日(水)	午後1時15分～2時30分	精神科医師・保健師
	5月16日(水)	午後1時15分～3時	カウンセラー・保健師
▼乳幼児健診・相談	期日	受付時間	対象
赤ちゃん相談・4カ月	4月27日(金)	午前9時～9時30分 午後1時～1時30分	平成29年12月生まれ
赤ちゃん相談・10カ月	4月25日(水)		平成29年6月生まれ
1歳6カ月児健診	5月10日(木)		平成28年10月生まれ
2歳児歯科健診	5月17日(木)		平成27年10月生まれ
3歳児健診	4月26日(木)		平成26年10月生まれ
こころの発達相談(予約制)	5月9日(水)	午前9時～11時50分	発達に心配のある乳幼児

- 母親学級(予約制)**…主に初めて母親になる人が対象
- パパママクラス(予約制)**…妊婦とその家族が対象
※日時などくわしくは健康増進課へ。
- こんにちは赤ちゃん事業**…生後4カ月までの赤ちゃんが対象
※赤ちゃんお誕生連絡票(母子健康手帳別冊)を健康増進課へ送付。

子ども急病電話相談

☎ #8000

ダイヤル回線からは☎043-242-9939、
午後7時～翌午前6時・年中無休

成田市医療相談ほっとライン

専門の医療スタッフが、24時間年中無休、
無料で相談に応じます。

24時間 いい サービス
☎ 0120-24-1130

日曜祝日診療機関

都合により休診する場合があります。
来診前に電話で問い合わせてください。

成田病院(午前中・押畑・☎22-1500)
藤倉クリニック(午前中・幸町・☎22-1158)
聖マリア記念病院(取香・☎32-0711)
ひらの内科(日曜日の午前中・ウイング土屋・☎23-8070)
大田クリニック(日曜日の午前中・ウイング土屋・☎23-2100)
なのはなクリニック(日曜日の午前中・吉岡・☎49-0533)

献血にご協力ください

【イオンモール成田】
4月22日(日)・30日(月) 午前10時～11時45分、午後1時～4時

【市役所】
4月27日(金) 午前10時～11時45分、午後1時～4時
※都合により変更になる場合があります。くわしくは千葉県赤十字血液センター千葉港事業所推進課(☎043-241-8332)へ。

急病診療所 ☎27-1116 赤坂1-3-1(保健福祉館敷地内)

受付日時	診療科目
毎日(休診日なし) 午後7時～10時45分	内科 小児科
日曜日、祝日、振替休日、8月13日～15日、12月29日～1月3日 午前10時～午後4時45分	内科 小児科 外科
祝日(日曜日を除く)、振替休日、8月13日～15日、12月29日～1月3日 午前10時～午後4時45分	歯科

※症状や年齢によって対応が難しい場合もありますので、事前に連絡してください。

保育園開放日

保育園名	電話番号	期日	保育園名	電話番号	期日
*松崎	26-8282	4/20(金)	小御門	96-2362	4/19(木)
赤荻	24-0752	4/27(金)、5/11(金)	三里塚第一	35-0165	4/17(水)、5/1(水)
*赤坂	20-6900	4/26(木)、5/10(木)	三里塚第二	35-0081	4/24(水)、5/8(水)
橋賀台	28-0676	4/24(水)、5/8(水)	長沼	37-0005	毎日 (土・日曜日、祝日を除く)
*吾妻	27-5773	4/25(水)、5/9(水)	*大栄	73-3000	
中台	27-9023	4/18(水)、5/2(水)	*宗吾	26-2472	一時保育のみ
新山	28-2527	4/19(木)	*公津の杜	29-6551	
*中台第二	29-6676	4/17(水)、5/1(水)	*成田	22-0856	
*高岡	96-0042	4/25(水)、5/9(水)	*つぶえ	22-0867	

*は一時保育あり(要予約)

このコーナーの問い合わせは各保育園へ。長沼・大栄・宗吾・公津の杜保育園以外は予約が必要です。
時間=午前10時～11時(長沼は午前9時～午後0時15分、大栄は午前9時30分～午後4時30分、宗吾・公津の杜は午前9時～正午・午後1時～3時)
対象=保育園・幼稚園に通っていない就学前の乳幼児

高齢者の肺炎球菌ワクチン 予防接種の助成

市では、高齢者の肺炎球菌ワクチン予防接種の費用助成を行っています。ただし、助成は1人1回限りです。

対象＝市に住民記録があり、次のいずれかに当てはまる人

- 平成30年4月1日～31年3月31日に65歳以上になる人
- 接種日当日60～64歳で心臓・腎臓・呼吸器の機能に日常生活が極度に制限される程度の障がいのある人、ヒト免疫不全ウイルスにより免疫の機能に日常生活がほとんど不可能な程度の障がいのある人

自己負担額＝4,680円(生活保護受給者は無料)

接種方法＝直接または電話で健康増進課(☎27-1111)へ申し込み、予診票を受け取った後、医療機関で接種してください

※くわしくは同課へ。

児童手当

支給には申請が必要です

児童手当は中学校修了前までの児童を養育する父母などに支給されます。出生や転入などで新たに支給を受けるには申請が必要です。申請した月の翌月分からが支給の対象になるため、早めに申請してください。公務員は勤務先から支給されますので、勤務先で手続きしてください。

申請窓口＝子育て支援課(市役所2階)、下総・大栄支所

支給月額(1人当たり)

- 3歳未満…1万5,000円
- 3歳～小学生…第1・2子は1万円、第3子以降は1万5,000円
- 中学生…1万円

受給者の前年の所得(総所得額から医療費控除などの金額を差し引いた後の金額)が、所得制限限度額を超えた場合は、支給月額が一律5,000円になります。

※くわしくは子育て支援課(☎20-1538)へ。

もの忘れ相談

専門医が応じます

日時＝5月16日(水) 午後2時から

会場＝福祉部相談室(市役所議会棟1階)

内容＝神経内科医による個別相談、福祉サービスの情報提供など

対象＝物忘れが気になる人やその家族など

定員と相談料＝3人(先着順)・無料

※申し込みは介護保険課(☎20-1545)へ。

うんどう教室

遊具を使用し健康な体づくり

市内の公園にある遊具を使用して、足の疲れ取りや、転倒・腰痛・ふらつき予防などに効果のある6種類の運動を行います。

「運動をしたいが何をすれば良いかわからない」という人も気軽に参加してください。

日時＝5月23日、6月27日、7月25日、8月22日、9月26日、10月24日、11月28日の水曜日(全7回) 午後2時～3時

会場＝赤坂公園

内容＝運動実技、運動に関する講義、体力測定

対象＝市内在住の65歳以上で全回参加できる人

定員＝30人(応募者多数は抽選)

参加費＝無料

※申し込みは4月27日(金)までに介護保険課(☎20-1545)へ。

シニア元気アップ教室

運動で体を鍛えよう

日時＝5月7日・14日・21日・28日、6月4日・18日の月曜日(全6回) 午前9時30分～11時30分

会場＝保健福祉館

内容＝筋力の低下を防ぐための有酸素運動を行う

対象＝市内在住の65歳以上で初めてのこの教室に参加する人

定員＝20人(先着順)

参加費＝無料

持ち物＝動きやすい服装、タオル、飲み物

※申し込みは社会福祉協議会(☎27-7755)へ。

成田おたすけ隊スキルアップ講習会

地域で高齢者を支える

日時＝5月16日(水)・17日(木)(全2回) 午後1時30分～3時

会場＝保健福祉館

内容＝簡単にできる掃除のこつを学ぶ、認知症についての理解を深める

対象＝全回参加できる市内在住の人で、高齢者支援に関心のある人または成田おたすけ隊協力会員

定員と参加費＝20人(先着順)・無料

持ち物＝筆記用具

※申し込みは5月10日(木)までにボランティアセンター(☎27-8010)へ。

ノルディックウォーキング

一緒に歩きませんか

ボランティアが企画・運営を行っている活動です。初めての人でも安心して、効果的な運動が始められます。

活動日＝第2水曜日・第4木曜日(8月は除く) 午後1時30分～3時

活動場所＝保健福祉館とその周辺

参加費＝無料

持ち物＝動きやすい服装、帽子、運動靴、飲み物、タオル、ポール(貸し出しあり)

※参加を希望する人は当日直接保健福祉館へ。くわしくは健康増進課(☎27-1111)へ。

手話奉仕員養成講座(前期・後期)

基礎から学べる

対象＝市内在住・在勤・在学で手話に興味のある人(後期は平成29年度までに手話奉仕員養成講座前期課程を修了した人)

定員＝各20人(市内在住の人を優先に先着順)

参加費＝無料(テキスト代は実費)

前期

日時＝5月18日～12月21日の金曜日(全27回) 午前10時～正午

会場＝男女共同参画センター

後期

日時＝5月12日～12月22日の土曜日(全27回) 午後1時～3時

会場＝保健福祉館

※申し込みは5月7日(月)までに障がい者福祉課(☎20-1539)へ。

歴史と伝統文化のまち「成田」には、さまざまな分野で活躍した人や郷土の発展のために尽くした人がたくさんいます。先人たちの生き方からふるさと成田の歴史に触れ、未来へ大きく羽ばたく指標となれば幸いです。

第10回 アップ・ジョーンズ

アップ・ジョーンズという人

アップ・ジョーンズ(D. W. Ap. Jones)は、1830年、アメリカで生まれ、明治初期に来日したといわれている。

明治6(1873)年9月、自費で関東地方を回り、牧羊業に適当な土や気候を調査し、大隈重信内務卿に綿羊事業についての意見書などを提出した。当時、外国人の営利事業は認められていなかったが、勸業寮権頭ごんのかみの河瀬秀治から「政府の雇い人とし、政府の事業とすれば支障がない」との答申があった。こうして、ジョーンズは同8年に勸業寮の御雇外国人として採用された。内務省勸業寮には牧羊開業取調掛という係が新設され、長官に岩山敬義たかよし、技術面での最高責任者にジョーンズが任命された。

牧羊場開設の準備はジョーンズを中心として進められ、用地選定のため、千葉・茨城・栃木県下の原野が実地調査された。

下総牧羊場が開場

明治8年11月、全ての用地の買収を待たず、下総牧羊場が開場し、初代場長に岩山敬義が就任した。ジョーンズは、係員と共に東京から七栄村(現在の富里市七栄)に移り、初めは民家を借りて居住していたが、後に官舎へ移った。



上/貴賓館
下/三里塚御料牧場記念館
(場所: 三里塚記念公園内)



1830年～?

アメリカ出身の牧羊家。明治維新政府に殖産興業政策のために雇用された御雇外国人。千葉県の一角に創設された下総牧羊場において、綿羊飼育の最高責任者に就任し、積極的な経営と牧羊の知識によって、日本の近代綿羊事業の基礎をつくった。

開場後、ジョーンズは、綿羊・馬などを輸入するため清(現在の中国)などに赴いた。その結果、明治9年11月には清から、翌年にはアメリカ・清・オーストラリアから綿羊を輸入することに成功した。

また、牧羊場は明治9年以降、各府県から1人ずつ生徒を募り、牧羊方法、牛馬豚管理方法、西欧農具用法などの講義と実習を行い、多くの卒業生を全国各地へ送った。

多くの綿羊が輸入され、本格的な繁殖育成事業が始まった。しかし、予想されなかった伝染性の病気が発生し甚大な打撃を被り、当初の計画と大きな食い違いが生じた。

明治11年8月29日、ジョーンズは、十倉村(現在の富里市十倉)の官舎で就寝中に、刃物を持った強盗に襲われ、重傷を負った。事件後、内務省やアメリカ公使館の関係者、成田山新勝寺貫首原口照輪が見舞いに駆け付けたという。傷の治療には、同12年1月までかかった。

牧羊場開設から5年が経過し、家畜管理の方法や農機具の使用方法が分かってきたこと、また、ジョーンズの不慮の災難による健康の点を考えて、明治12年4月をもって、勸農局牧羊場の都合により解職となった。退職後の消息については不明である。

下総牧羊場は後に、御料牧場となった。その跡地の一部は現在、三里塚記念公園になっている。公園内には、ジョーンズが住んでいた官舎を明治21年に移築し、各国大公使を招待する施設として改装した貴賓館や三里塚御料牧場記念館がある。

参考資料: 『下総御料牧場史』『成田市史』近現代編

編集後記

成田空港に行ってきました。といっても、旅行ではありません。出発ロビーのにぎわいの中でお茶を飲んでのんびりすると、気分転換になるのです。その後はさくらの山へ移動し、満開のサクラと飛行機の撮影。滑走路の方向は午前中、逆光になるため、昼ごろから撮影を始めるのがお勧めです。併設のカフェで機内食風のランチプレートも堪能しました。成田空港は来月、40周年。時には、こんな休日の過ごし方がいいかもしれません。

平成30年4月15日号 No.1361

成田市のホームページ

<http://www.city.narita.chiba.jp>

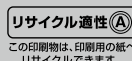

この印刷物は、印刷用の紙へリサイクルできます。

広報なりたは、グリーン購入法に基づく基本方針の判断基準を満たす用紙、誰にでも読みやすいUD(ユニバーサルデザイン)フォントを使用しています。