



広報なりた

主	認知症ガイド	2
な	長雨や集中豪雨による災害	4
内	パスポートの申請・受け取り	12

田植え前に記念に一枚

1年を通じて田植え、稲刈り、野菜の栽培などを体験する「田んぼと畑の耕育教室」の一コマです。参加者は、素足に伝わる土の感触に歓声を上げながら、コシヒカリの苗を手で植えました。(5月14日・小浮地先で)



役立ててもらいたい情報をつなぐ

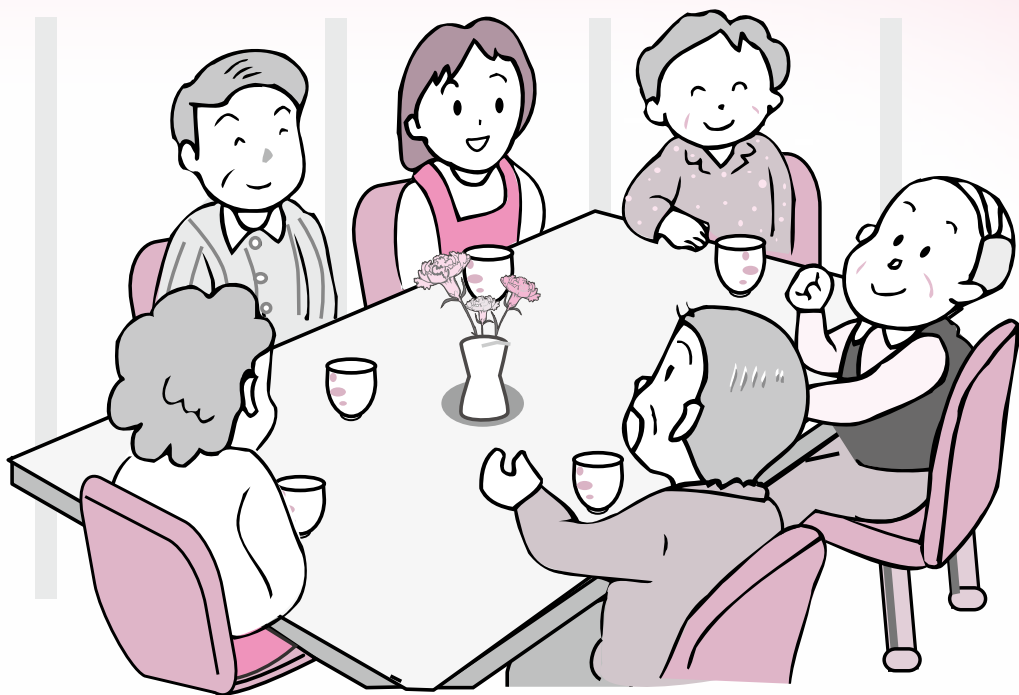

市では、市民の皆さんに認知症について理解してもらうとともに、認知症の人やその家族に住み慣れた地域で安心して暮らしてもらうため、認知症ガイドを作成しました。今回は認知症ガイドの主な内容をお知らせします。

認知症は脳の病気

認知症とは、さまざまな原因で脳の細胞が傷ついたり、働きが悪くなったりすることで認知機能が低下し、日常生活に支障をきたす状態をいいます。

認知症は誰でもかかる可能性のある脳の病気で、発症率は高齢になるほど高くなります。

最新の厚生労働省の発表によると、8年後の平成37年には認知症高齢者が全国で700万人を超え、65歳以上の高齢者の5人に1人が認知症になると見込まれています。本市の高齢者人口も年々増加しています。認知症高齢者も増えてい

くことが予想されます。

老化による物忘れ 認知症による物忘れ

認知症になると、今まで当たり前に行っていた仕事や家事などがうまくできなくなるなどの状態が現れます。

まず、老化による物忘れと認知症による物忘れについて整理してみましよう。

老化による物忘れ

- 物忘れの自覚はある
 - 体験の一部を忘れる
 - 判断力の低下はない
- 認知症による物忘れ**
- 物忘れの自覚がない

早く気付くことが重要

「認知症は治らないものですよ」「病院に行っても仕方ないよ」と考えている人がいるかもしれませんが、これは誤りです。認知症の原因となる病気の中には、治るものや一時的な症状のものもあります。

また、認知症になる前の段階は軽度認知障害といえます。この時点で適切な治療を受けたり、生活習慣を整えたりすることで、認知症への移行を防いだり、進行を遅らせたりすることが期待できます。

気になった時が 受診のタイミング

認知症への不安がある場合はためらわず、かかりつけ医に相談しましょう。いつも同じ医師が診察することで、信頼関係を築き、意思疎通も円りやすくなります。受診の際は次のようなメモを持っていきましよう。

○いつからどのような症状がでたか
○今までにかかった大きな病気やけが
○現在治療中の病気やけが

○現在飲んでる薬・お薬手帳を持参しましょう
また、市では物忘れが気になる人やその家族を対象に「もの忘れ相談」を実施しています。精神科医や神経内科医による個別相談（予約制）で、日程は広報なりに掲載されます。

かかりつけ医がいけないなどの際
に利用してください。

認知症の人への接し方

認知症の人に接する場合は、どのような点に気を付けたら良いでしょうか。対応の心得は「3つのない」です。そして、具体的には次のような対応を心掛けましよう。

3つの対応の心得

○驚かせない
○急がせない
○自尊心を傷つけない
具体的な対応

○まずは見守る
○余裕を持って対応する
○複数で話し掛けたり、後ろから声を掛けたりしない
○相手の目線に合わせて穏やかに、はっきりとした口調で話す
○相手の言葉に耳を傾けてゆっくり対応する

認知症ケアパス

認知症の進行状況に応じた適切なサービス提供の流れを一覧に示したものを「認知症ケアパス」といいます。認知症ガイドで詳しく紹介しています。

認知症を引き起こす疾患や体の状況などにより、必ずしもこの通りになるわけではありませんが、本人の様子により大まかな状況を把握することができます。今後を見通す参考にしてください。

認知症の人や家族を支える取り組み

認知症の人の介護を続けるのは決して楽なことではありません。介護する人自身が介護疲れで倒れ

てしまう前に、介護保険サービスなどを上手に利用し、無理をしない、頑張り過ぎない介護を心掛けることが大切です。

介護保険サービス以外でも、家族や本人へ次のような支援があります。

カフェ

認知症の人やその家族、地域住民など誰もが気軽に出会い、語り合い、安心して過ごせるカフェが市内に5カ所あります。地域の人と交流したい、認知症を予防したい、ほっと一息つきたいときなど、気軽に利用してください。

○あい愛オレンジカフェ(男女共
同参画センター内)

○お散歩カフェ(新町デイサービスセンター 玲光苑内)

○カフェ緑の牧場(北須賀)

○さくらカフェ(セントアンナ
ナースングホーム内)

○ももとせ・サロン(公津の杜)
オアシスの会・家族のつどい

成田市認知症家族の会「オアシスの会」では、保健福祉館で毎月集いを開催しています。認知症の人を介護している人や介護した経験を持つ人、認知症に不安を感じている人などが集まり、悩みを分かち合い、ストレス解消や情報交換などを行う場です。

市では「家族のつどい」を年4回開催しています。認知症の人の家族を対象に、認知症の人の介護で悩んでいることや、分からないことなどを話し合います。

徘徊高齢者等早期発見ステッカー！ SOSネットワーク

認知症の高齢者を早期に見出し、身元の特定につながるため、市では履物のつま先とかかとに貼る反射シールを無料で交付しています。

また、SOSネットワークは、成田警察署・成田市・富里市・栄町と民間団体が協力し、行方不明になった高齢者などを保護するシステムです。捜索願が出された対象者の情報をFAXや防災行政無線で広域に伝え、保護につながります。

認知症サポーター養成講座

認知症について正しい知識を持ち、認知症の人や家族を支える手当てを知っていれば「尊厳ある暮らし」をみんなで守ることができ、認知症の人とその家族が安心して暮らせる地域ができます。

市では、認知症に対する正しい知識と具体的な対応などを学ぶ「認知症サポーター養成講座」を開催しています。

また、職場・自治会・サークルなどの元に出向く出張講座も行っ

ています。

地域包括支援センター

市内に5カ所ある地域包括支援センターでは、社会福祉士・主任介護支援専門員・保健師などが、認知症や介護保険サービスに関することなどさまざまな相談に応じます。

住んでいる地区ごとに相談できる窓口が決まっています。

○成田・公津地区(はなのき台を除く)：西部南地域包括支援センター(☎23・7151)

○ニュータウン地区、はなのき台：西部北地域包括支援センター(☎29・5005)

○八生・豊住地区：西部北地域包括支援センター押畑支所(☎20・3655)

○中郷・久住・遠山地区：中央地域包括支援センター(☎35・6081)

○下総・大栄地区：東部地域包括支援センター(☎80・7007)

※認知症ガイドは地域包括支援センター、高齢者福祉課市役所議会棟1階ホームページ：<http://www.city.narita.chiba.jp/sisei/sosiki/kofuku/index00.html>をダウンロードできます。くわしくは同課(☎20・1537)へ。

備えは家庭・地域から

これから雨の多い季節を迎えます。長雨や、「ゲリラ豪雨」と呼ばれる集中豪雨は、河川の氾濫や土砂災害を引き起こし、大きな被害をもたらします。気象情報に十分注意し、被害を最小限にするため、日頃からの備えを心掛けましょう。

防災に関する情報をメールで配信

市では、防災に関する情報を「なりたメール配信サービス」でお知らせしています。登録方法や配信内容は下記の通りです。

また、大雨で警報などが発令された場合にいち早く情報を伝えるため、防災行政無線で、合成音声による自動放送を行っています。

次の現象に気付いたら、速やかに崖から遠くに離れ、市に知らせてください。

災害発生直後は、公的機関による対応(公助)には限界があります。自分の身は自分で守る(自助)という考え方に加え、地域の人同士で互いに協力しながら防災活動に取り組むこと(共助)によって、被害を軽減できます。

共助で高める防災力

防災行政無線は、気象条件や高層建築物などの周辺環境により、聞き取りにくくなる場合があります。聞き逃したときは、防災行政無線テレホンサービス(☎0120・383898)や、市防災情報ホームページ(<https://service.sugunai.com/narita/member/portals/>)、防災情報ツイッター(https://twitter.com/bousai_narita)などを確認できます。

崖の近くに住んでいる人はすぐに避難できるように、非常持ち出し品の準備や、市の指定避難場所、一時的に利用できる近くの集会所などを確認しておきましょう。

現在、市内では、区・自治会・町内会などを単位として、114の自主防災組織が結成され、避難訓練や救出訓練などの防災活動に取り組んでいます。

土砂災害に注意

崖崩れをはじめとする土砂災害から身を守るには、危険のある場所から離れることが大切です。崖崩れの土砂は、斜面の高さの2倍の距離または5メートル程度まで達するといわれています。

家庭でも備えを

家庭では、次のような対策を取

組織の結成を検討してください。
※くわしくは危機管理課(☎20・1523)へ。

なりたメール配信サービス

登録方法▶登録用メールアドレス(info-n@sg-m.jp)に空メールを送信後、返信メールに記載されているURLから登録サイトにアクセス(またはQRコードを読み取ってアクセス)、案内に従って登録する



迷惑メール設定をしている人は事前に、「sg-m.jp」のドメインからの受信と、URL付きメールの受信を許可する設定に変更してください。

配信内容(選択可)

- 防災情報
 - 大気に関する情報
 - 消防情報
 - 防犯・安全情報
 - 防災行政無線情報
- ※登録方法については、祝日を除く月々金曜日の午前9時～午後6時に受託会社バイザー(☎0570・055・783)へ。



台風により市内で崖崩れが発生(平成25年10月)

□から始める健康づくり

6月4日(日)～10日(土)は「歯と口の健康週間」です。虫歯や歯周病は、口の中だけでなく体全体の健康に影響を与えることが分かっています。定期的に健(検)診を受けて、歯を大切にしましょう。

合言葉は8020

8020(ハチマルニイマル)運動は、「80歳で20本以上自分の歯を保とう」という運動です。

市では、歯の健康相談(詳細は22ページ)や母親学級(23ページ)などを通して、歯と口腔の健康づく

くりの大切さを伝えていきます。

また、地区の催しやサークルなどの希望に応じて、歯の健康教育を行っています。

成人歯科検診で 目指そう8020

市では、虫歯や歯周病など歯や

口の病気の予防と早期発見のため、成人歯科検診を実施しています。

対象Ⅱ市に住民記録がある19歳以上の(人)現在治療中の(人)を除く

期間Ⅱ11月30日(木)まで

内容Ⅱ歯科検診、保健指導

自己負担額Ⅱ500円(70歳以上

の人、生活保護受給者は自己負

担なし)

受診方法Ⅱ希望する歯科医療機関(左表)に直接予約する(生活保護受給者は、事前に健康増進課へ連絡してください)

平成29年度から開始 フッ化物むし歯予防事業

定期的に歯科健診を受診するとともにフッ化物の塗布を受けると、子どもの虫歯予防に効果的です。

市では4歳児を対象に、フッ化物むし歯予防事業を実施していま

す。

対象Ⅱ市に住民記録がある平成25

年4月1日～26年3月31日生ま

れの子どもで希望する人(対象者にはがきで通知)

期間Ⅱ4歳の誕生日から5歳の誕生日前日まで

内容Ⅱ問診、口腔内診査、フッ化物塗布、保健指導

自己負担額Ⅱ200円(生活保護受給者は自己負担なし)

受診方法Ⅱ希望する歯科医療機関(左表)に直接予約する(生活保護受給者は、事前に健康増進課

へ連絡してください)

※くわしくは同課(☎27・1111

1)へ。

実施歯科医療機関一覧

医療機関名	電話番号
成人歯科検診・フッ化物むし歯予防事業	
ポプラ歯科医院(東町)	22-9578
もろおか歯科歯列矯正クリニック(幸町)	22-2146
はぎわら歯科医院(上町)	20-4180
グランド歯科医院(花崎町)	22-0672
アンデンタルクリニック(土屋)	22-0776
オカモト歯科医院(郷部)	23-3303
大木歯科医院(不動ヶ岡)	24-2030
池田歯科西(囲護台)	24-0450
さくら歯科クリニック(美郷台)	24-5454
ミサト歯科医院(美郷台)	24-3370
とみさわ歯科医院(飯田町)	27-5015
ノウチ歯科クリニック(並木町)	24-2566
青柳デンタルオフィス(公津の杜)	29-3168
小出歯科医院(公津の杜)	28-1452
公津の杜あべ歯科クリニック(公津の杜)	28-6555
ウニクス成田歯科(はなのき台)	27-8241
大野歯科医院(大生)	36-1523
三里塚歯科医院(本城)	35-5215
渡部歯科医院(三里塚光ヶ丘)	35-3090
藤崎歯科医院(三里塚御料)	35-0269
角田歯科医院(西三里塚)	35-2277
ボンベルタ歯科クリニック(赤坂)	20-8110
歯医者のおそらクリニック(赤坂)	27-0064
野澤歯科医院(吾妻)	28-2211
ながい歯科医院(加良部)	28-6377
メイヨ歯科成田ニュータウン診療所(加良部)	27-5481
渡辺歯科クリニック(加良部)	36-7911
斉藤歯科医院(橋賀台)	26-6480
大森歯科口腔外科医院(玉造)	28-3852
ハヤシダ歯科医院(玉造)	27-8548
川畑歯科医院(猿山)	96-0025
田中歯科医院(猿山)	96-2257
来光台歯科医院(吉岡)	73-7350
成人歯科検診	
日暮歯科医院(幸町)	22-0329
たんぽぽ小児歯科(花崎町)	22-1325
岡田歯科医院(花崎町)	22-4976
タカハシ矯正歯科(花崎町)	22-0077
成田イオン歯科(ウイング土屋)	23-8277
藤田歯科医院(不動ヶ岡)	24-3233
笠井歯科(囲護台)	22-3572
あべ歯科医院(囲護台)	24-0805
平田歯科医院(飯田町)	23-0576
いしだ歯科医院(飯田町)	28-8791
伊藤歯科医院(公津の杜)	29-0418
榮歯科医院(大竹)	26-8060
さいとう矯正歯科クリニック(橋賀台)	26-6226
下総歯科クリニック(名古屋)	96-3999
成田病院(押畑)	22-1500
聖マリア記念病院(取香)	32-0711

申し込みは八富成田斎場へ



八富成田斎場の外観

八富成田斎場の使用料

区分	単位	料 金		
		市 民	市民以外	
火 葬	大人	1体	無 料	80,000円
	子ども(12歳未満)	1体	無 料	70,000円
	死産児	1体	無 料	50,000円
	改葬遺骨	1個	無 料	30,000円
	四肢など	1個	無 料	30,000円
式 場	第1式場	2時間	10,280円	30,840円
		夜間	20,570円	61,710円
	第2式場	2時間	7,710円	23,130円
		夜間	15,430円	46,290円
	第1・第2式場	2時間	15,430円	46,290円
		夜間	30,850円	92,550円
待合室	基本料金(1室)	2時間	2,050円	6,150円
	超過料金(1室)	1時間	1,020円	3,060円
式 場 控 室	基本料金(1室)	2時間	2,050円	6,150円
	超過料金(1室)	1時間	1,020円	3,060円
霊安室	1棺	1日 (24時間)	5,140円	15,420円

*友引の日は、通夜に限り午後3時から使用できます

*夜間とは午後9時～午前9時です

八富成田斎場は、成田市・八街市・富里市で管理運営されています。斎場の使用料は、左表の通りです。

斎場では通夜と告別式を行うことができません。

利用時間

○通夜：午後3時～9時(午後9時以降に仮眠を伴う場合は、翌朝の午前9時まで)

○告別式：午前9時～午後3時

霊柩車や祭具を貸し出し

八富成田斎場では、霊柩車と祭具の貸し出しも行っていません。

霊柩車の利用は、市内の自宅・病院などから斎場までの利用に限られ、1回5、140円です。

自宅葬で使用する祭具については、1級祭壇(5段または4段、約8畳用)は1日2、050円、2級祭壇(3段、約6畳用)は1日1、230円で、搬入・設置・搬出も行っていきます。市民以外の方は料金が2倍になります。

※斎場と霊柩車・祭具の予約申し込みは八富成田斎場(☎23-4511)で受け付けています。

くわしくは環境衛生課(☎20-1531)へ。

ペットの火葬は

ペットの火葬は、ペット火葬場(八富成田斎場向かい)で行っています。

火葬できるペットは、犬・猫・ウサギなどの小動物です。

ペットの火葬の利用時間は、友引の日を除く午前9時～午後3時です。予約してから利用してください。

料金は右表の通りです。市民以外の方が利用した場合、料金が2倍になります。

ペットの火葬料金(1体当たり)

種 別		料 金
特 大	30kg以上	5,400円
大	20kg以上	4,320円
中	10kg以上	3,240円
小	10kg未満	2,160円

※ペット霊園は現在、市民のみが合同墓地を使用可能です。料金は永年で1体当たり3,240円です。申し込みは八富成田斎場(☎23-4511)へ。

平成28年度予算の執行状況

執行率は3月31日現在 79.5%

市民の皆さんが納めた税金、国や県からの支出金、地方交付税、市債など(歳入)がどのように使われたか(歳出)を知ってもらうため、毎年6月と12月の2回、市の財政事情を公表しています。今回は平成28年度予算(平成29年3月31日現在、出納整理期間は5月まで)の執行状況や市債の残高などをお知らせします。

一般会計の執行状況

歳入		歳出	
予算現額	674億1,844万円	予算現額	674億1,844万円
収入済額	570億6,526万円	支出済額	536億 588万円
収入率	84.6%	執行率	79.5%
収入済額(収入率)		支出済額(執行率)	
市税	319億2,697万円 100.5%	総務費	110億9,787万円 81.2%
地方譲与税	6億2,326万円 112.7%	民生費	172億5,563万円 88.2%
地方消費税交付金	25億7,881万円 92.9%	衛生費	46億6,199万円 79.1%
地方交付税	23億8,898万円 109.1%	農林水産業費	11億3,203万円 55.9%
分担金・負担金	9億196万円 81.4%	商工費	19億3,186万円 94.8%
使用料・手数料	9億5,589万円 92.9%	土木費	34億99万円 53.1%
国庫支出金	61億9,907万円 84.0%	消防費	24億5,871万円 94.0%
県支出金	13億6,248万円 42.1%	教育費	66億6,748万円 66.0%
繰入金	10億8,339万円 99.9%	公債費	44億9,733万円 100.0%
繰越金	42億378万円 100.0%	そのほか	5億199万円 84.4%
諸収入	35億88万円 100.3%		
市債	6億1,290万円 7.8%		
そのほか	7億2,689万円 97.0%		

特別会計の執行状況

	予算現額	収入済額	収入率	支出済額	執行率
国民健康保険(事業)	156億7,720万円	149億4,895万円	95.4%	143億3,868万円	91.5%
国民健康保険(施設)	1億7,216万円	1億3,768万円	80.0%	1億4,233万円	82.7%
下水道事業	23億1,085万円	13億4,073万円	58.0%	17億9,365万円	77.6%
公設地方卸売市場	5億4,869万円	2億3,185万円	42.3%	2億 468万円	37.3%
介護保険	62億9,363万円	61億8,719万円	98.3%	56億7,782万円	90.2%
農業集落排水事業	1億7,063万円	1億5,759万円	92.4%	1億5,667万円	91.8%
後期高齢者医療	9億4,288万円	9億4,430万円	100.2%	8億 946万円	85.8%

公営企業会計の執行状況

	区分	予算現額	収入・支出済額	収入・執行率
水道事業会計	収益的収入	20億7,071万円	22億1,363万円	106.9%
	収益的支出	20億 225万円	19億2,435万円	96.1%
	資本的収入	3億8,749万円	3億6,268万円	93.6%
	資本的支出	10億1,415万円	9億3,330万円	92.0%
簡易水道事業	収益的収入	3億6,977万円	3億5,082万円	94.9%
	収益的支出	3億6,977万円	3億5,011万円	94.7%
特別会計	資本的収入	2,690万円	1,790万円	66.5%
	資本的支出	1億3,162万円	1億2,214万円	92.8%

*収益的収入・支出とは、営業面での収支を示すもので、水道料金(簡易水道料金)を主な収入としています

*資本的収入・支出とは、配水管の敷設や改良事業などでの収支を示すものです

市債などの残高

一般会計債	443億7,412万円
下水道事業債	55億5,422万円
農業集落排水事業債	12億5,194万円
上水道事業債	89億2,828万円
簡易水道事業債	21億3,940万円
合計	622億4,796万円

市が保有している土地・建物など

土地面積	459万3,930㎡
建物面積	46万3,814㎡
物品(車両など)	755台
基金	104億3,804万円

※くわしくは財政課(☎20-1512 ホームページ<http://www.city.narita.chiba.jp/sisei/sosiki/zaisei/index.html>)へ。



クラブ訪問 193

切磋琢磨して目指す県大会出場

久住中学校男子ソフトテニス部

私たち久住中学校男子ソフトテニス部は、1年生14人、2年生5人、3年生9人の合計28人。火曜日の朝と放課後、土・日曜日に学校のテニスコートなどで活動しています。

部員のほとんどは入部とともにソフトテニスを始めます。そのため、顧問の阿部先生は基礎から丁寧に指導してくださいます。素振りをはじめとするテニスの基本はもちろん、土・日曜日には本練習前のアップとして走り込みや筋トレに1時間ほど割きます。初めのうちは体力的にきつかったのですが、いつまにか走るのが速くなり、今では体育祭のリレーで活躍するようになった部員もいるくらいです。

また、みんなで使うものなので、コート整備やボール拾いは下級生に任せることなく、全員で取り組みます。そのためか、学年に関係なく仲が良いのが、私たちの部の特長。中学のソフトテニスの試合はペアで行うので、これはとても大事なことでだと思います。

普段は、練習の合間にテレビのお笑い番組や人気アニメの話で学年の隔てなく盛り上がります。でも、テニスのお話をするときとは別。先生に教わったことを思い出して、上級生が下級生に「膝の高

さでボールをすくい上げるように、肩の力を抜いて打つといいよ」などと具体的にアドバイスするようにしています。

昨年の秋の新人大会では、児玉・秋山ペアが県大会出場を果たしました。現在の目標は、夏休み前のある総体で、参加する3ペアがそろって勝ち進み、県大会への出場権を獲得すること。その前には、予選への参加ペアを決める部内選考が待っています。部内の雰囲気の良い武器に、全員でレベルアップを図っていきます。



ボールから目を離さずに膝の高さで叩く



サーブはボールを上げる位置にも注意して



児玉 祐弥 部長 (3年生)

久住中で初めて出会ったソフトテニスに、すっかりはまってしまいました。総体では、もう一度県大会出場を狙います。

見る人や作る人を和ませたい

折り紙教室 あじさい

私たち「折り紙教室 あじさい」は、毎月第2水曜日に、玉造公民館で折り紙を楽しんでいるサークルです。元々、外国人に日本文化を紹介する活動で折り紙を教えていましたが、その活動が縮小した10年ほど前にサークルを結成しました。

自分たちで楽しむ傍ら、ボランティア活動を大切に、年4回老人ホームを訪問して折り紙を教えています。慣れない人でも取り組みやすいよう、かわいくて簡単にできるものを扱うようにしています。

折り紙の醍醐味の一つは、色や柄の組み合わせ選び。その時間も楽しんでもらえればと、さまざまな種類の紙を用意していきます。そのため、日頃から近所の店舗をチェックしたり、年に一度は浅草橋の間屋街に行ったりと、仕入れ



鳥の親子



細かい箇所も丁寧に



自宅にも飾っている作品を手に

は欠かせません。

色選びで迷っている人には、暖色系をお薦めします。これは、自宅に飾った時に部屋の印象が明るくなるからです。出来上がったものを色紙に貼り付け、豪華な見栄えにすることもあります。完成して喜んでくれる姿はもちろん、一緒に作り上げたという達成感を共有することも、私たちにうれしさを感じさせてくれます。

ほかにも年2回、配食サービスのお弁当に添える作品を提供しています。その数は1回に400個ほどにもなるので、少ないメンバー数では大変。けれど、受け取った人の心が少しでも和んでくれたらと、心を込めて折っています。年始めには干支えとにちなみ鳥を作りました。ひな人形やアサガオなどは季節を感じられますし、コースターや写真立ては実用的です。さまざまなものに形を変える折り紙。これからも心むもとをたくさん折っていききたいです。



湯浅 心結ちゃん(5カ月)並木町

泣いた時に、市民アンケートでもらったうなりくんであやしていたら話するようになりました。

糸川 大河くん(2歳・左)荒海 優河くん(1歳)

とっても仲良い兄弟♪毎日元気に過ごしています。パワフルな2人です☆お歌が大好き♪



八木 美璃亜ちゃん(1歳)郷部

いつも笑顔でみんなを元気にしてくれる我が家のアイドル美璃亜ちゃん。

このコーナーには市内在住で5歳までのお子さんの写真を掲載しています。お気に入りの1枚が撮れましたら、ぜひお寄せください。

- 応募方法 お子さんの写真に住所・氏名(ふりがな)・生年月日・親の名前・電話番号・30字程度のコメントを添えて広報課へ
- 応募先 〒286-8585 花崎町760 成田市役所広報課
- 問い合わせ 広報課 ☎20-1503



桃園管楽カーニバルでの演奏の様子



国立陽明高級中学(前列)と成田国際高校の生徒

台湾・桃園管楽カーニバル派遣

4/27~30

音楽で国際交流

市では、友好都市の台湾・桃園市に成田国際高校吹奏楽部を派遣し、平成28年9月に友好都市協定が締結されてから初めての交流事業を行いました。同校吹奏楽部は現地で行われた音楽イベント「桃園管楽カーニバル」で演奏を披露。また、平成28年10月に同校の姉妹校となった国立陽明高級中学を訪れて交流を深めました。成田国際高校吹奏楽部・遠島部長は「台湾の演奏はパワーがあったのがすごく印象に残っています。今回感じたパワーやパフォーマンスなどをこれからの活動に生かしていきたいです」と語っていました。



列になって踊りながら
練り歩く

成田山平和大塔まつり奉納総踊り

5/14

420人がそろいの浴衣で

浴衣を身にまとった女性たちが、表参道から成田山までを踊り歩く「成田山平和大塔まつり奉納総踊り」が行われました。今年は土曜日が雨天だったため、翌日曜日の開催となりました。参加したのは旧成田町7町の女人講をはじめとする、29団体・約420人。参加者が「四季彩々成田山」「成田大音頭」などの曲に合わせて踊りを披露すると、見物客から拍手が送られました。



大本堂前で息の合った踊りを披露

叙勲・褒章 受章おめでとうございます

春の叙勲

瑞宝小綬章



鈴木 鐵洋さん (南羽鳥)
○教育功労

瑞宝単光章



伊藤 健一さん (吉倉)
○鉄道業務功労

瑞宝単光章



東山 竹男さん (臼作)
○鉄道業務功労

春の褒章

黄綬褒章



加藤 芳則さん (美郷台)
○業務精励 (航空機整備業務)

藍綬褒章



橋本 妊壽奈さん (団護台)
○選挙関係事務功績

危険業務従事者叙勲

瑞宝双光章



今井 康雄さん (吾妻)
○警察功労

瑞宝双光章



境井 繁夫さん (宗吾)
○警察功労

危険業務従事者叙勲

瑞宝双光章



本川 信弘さん (宗吾)
○警察功労

瑞宝双光章



丸 通明さん (大袋)
○消防功労

瑞宝双光章



茂木 新治さん (幡谷)
○消防功労

瑞宝単光章



飯田 公男さん (芝)
○消防功労

スポーツ少年団サッカー交流大会 市内のチームが健闘

5/7

市内外から16チームが参加し、「成田市近隣スポーツ少年団サッカー交流大会」が中台運動公園陸上競技場などで開催されました。初夏の爽やかな陽気の中、選手は家族やチームメートから声援を受けて一戦一戦を全力でプレー。市内からは4チームが参加し、その全てが5位以内に入るなど健闘しました。そして成田SSSフェニックスが見事優勝に輝きました。



ボールの激しい奪い合い

暮らしのお知らせ

Information

パスポートの申請・受け取り

市役所で手続きができます

市では、パスポートの申請・受け取り窓口を開設しています。申請できるのは、日本国籍を有し、市に住民記録がある人、または、県外に住民記録があるが、学生や単身赴任などで継続的に市内に居住している人などです。

取扱業務

- 新規・切替申請と交付
- 記載事項変更申請と交付
- 査証(ビザ)欄の増補申請と交付
- 紛失・盗難・焼失の届け出
- 受付日時(祝日・年末年始を除く)
申請：月～金曜日 午前9時～午後4時30分
- 受け取り：月～金曜日・日曜日 午前9時～午後4時30分
- 交付までの日数(申請日から9日目(土・日曜日、祝日、年末年始を除く)以降

必要書類(初めて申請する場合)

- 一般旅券発給申請書・申請書は市民課、下総・大栄支所、市民

本人確認書類(1～2点)

1点でよいもの	運転免許証、マイナンバーカード、住民基本台帳カード(顔写真付き)など
2点必要なもの (①2点または①+②)	①保険証、年金証書・手帳、介護保険被保険者証など ②学生証(顔写真付き)、公の機関が発行した資格証明書(顔写真付き)など

課赤坂分室で配布しています
○戸籍謄本または抄本(一通)：申請日前6カ月以内に発行されたもの
○写真(1枚)：サイズは縦45×横35ミリメートル(カラー・白黒どちらでも可)。無帽で正面を向き、申請日前6カ月以内に撮影したもの。申請書に貼らずに持ってきてください
○本人確認書類(左表の通り)

認可外保育施設

利用料の一部を補助

手数料(申請内容により異なる)
※くわしくは市民課(☎20・1525)へ。

市では、国の指導監督基準を満たした認可外保育施設(市外を含む)に通う小学校就学前の子どもの保護者に対し、年4回に分けて利用料の一部を補助します。

対象(市に住民記録があり、保育所の入所基準を満たした小学校就学前の子どもの保護者)
対象となる利用料(認可外保育施設に支払った4～6月分)

申請書配布場所(保育課(市役所2階)、同課ホームページ(<http://www.city.narita.chiba.jp/sisei/sosiki/noiku/std0023.html>))、基準を満たした市内の認可外保育施設

申請方法(6月15日(木)～30日(金)(当日消印有効)に、申請書、就労証明書、世帯の所得が分かる書類、利用料の領収書などの必要書類を直接または郵送で保育

課(〒286・8555 花崎町760)へ
※くわしくは同課(☎20・1607)へ。

印旛沼・流域再生大賞

活動を表彰

県では、印旛沼をきれいにするなどの活動をしている人を「印旛沼・流域再生大賞」として表彰しています。その活動内容は、いんばぬま情報広場ホームページ(<http://inba-numa.com/>)などで紹介されます。

応募方法(7月7日(金)(当日消印有効)までに、同ホームページからダウンロードできる応募用



恵みの沼を再び

不法投棄防止

土地の適正な管理を

紙に必要な事項を書いて、直接または郵送で印旛沼流域水循環健全化会議事務局(〒260・8667 千葉市中央区市場町1-1)へ
※くわしくは泉河川環境課(☎043・223・3155)へ。

市では、不法投棄監視員や環境保全指導員などによる巡回パトロール、監視カメラの設置、夜間パトロールを行っています。道路脇や個人の土地への不法投棄が後を絶ちません。

不法投棄は管理の行き届いていない場所で発生する傾向があります。土地の所有者や管理者は不法投棄されないよう、防止柵の設置、定期的な見回り、草刈りなどに努めてください。

区長や不法投棄監視員からの申し出があれば、啓発用の看板を無料配布します。

※くわしくは環境対策課(☎20・1532)へ。

市長日誌



5月1日～15日

5日	公津みらいまつり
7日	成田市近隣スポーツ少年団サッカー交流大会
8日	成田空港圏自治体連絡協議会による知事への要望活動 農業センター理事会
9日	災害時相互応援に関する協定締結式(成田市・大田原市) 台湾・桃園管楽カーニバル派遣事業報告会
10日	生涯大学院同窓会総会
11日	千葉県知事・成田空港圏自治体連絡協議会による国土交通大臣への要望活動
12日	酪農組合総会 佐倉人權擁護委員協議会総会
13日	生涯大学院入学式・開講式 PTA連絡協議会教育懇談会
14日	伊能歌舞伎保存会総会 成田山平和大塔まつり奉納総踊り



大田原市と協定を締結(9日)

土砂災害訓練

市では、土砂災害に対する被害の軽減や拡大防止などを目的とした訓練を対象地区で実施します。当日は、防災行政無線や消防車両による広報が行われ、サイレンが鳴りますので注意してください。日時 6月24日(土) 午前8時30分～正午

地区 Ⅱ公津西地区(台方、下方、宗吾、北須賀、船形、八代) ※くわしくは危機管理課(☎20・1523)へ。

農業用廃プラスチック

適正処理を
お願いします

6月中に提出を

農業者年金受給権者現況届は、毎年5月下旬に、農業者年金基金から年金受給者へ郵送されます。

対象 Ⅱ農業用塩化ビニールフィルム、農業用ポリエチレンフィルム、肥料袋、培土袋 育苗箱・保温マット・あぜシート・ブルーシートなどは回収対象外です。産業廃棄物処理業者などに依頼してください。

イノシシの捕獲

11月上旬まで実施

県では、農作物に被害を及ぼすイノシシの捕獲を11月上旬まで実施しています。捕獲にはわなを使用します。わなの周辺には注意看板を設置しますので、近づかないようにしてください。安全に努めて実施します。

必要事項を書いて、6月30日(金)までに提出してください。受け付けは農業委員会事務局(市役所4階)、下総・大栄支所で行っています。提出がない場合、11月から年金が受け取れなくなりますので注意してください。

※くわしくは農業委員会事務局(☎20・1573)へ。

健全な食生活を

食生活の乱れや肥満の増加など、食を取り巻くさまざまな問題が生じています。国は、毎年6月を食育月間、毎月19日を食育の日と定め、講演会や体験事業などを通して食育の普及啓発を図っています。皆さんもこの機会に日々の食生活を見直してみましよう。

※くわしくは県自然保護課(☎043・2233・2058)へ。

自転車の安全利用

賠償責任保険の加入を

自転車は車両です。歩道・車道の区別のある道路では、原則として車道を通行しなければなりません。道路標識で自転車通行可とされている場合など、例外として自転車が歩道を通行できることもあります。その場合も歩行者が優先となります。

※くわしくは農政課(☎20・1542)へ。

子どもショートステイ

一時的に預かります

市では、2～18歳の子どもの養育している保護者が、病気などの理由で一時的に子どもの養育が困難となった場合、児童福祉施設で一定期間(連続7日以内)預かります。

※くわしくは子育て支援課(☎20・1538)へ。

※くわしくは県くらし安全推進課(☎043・2233・2263)へ。

住宅地での農薬の使用

安全に配慮して

農薬を使用する場合、飛散により周辺の住民へ健康被害を及ぼすことがあります。住宅地に近接した家庭菜園・農地・垣根などの管理には使用を控えるようにし、やむを得ない場合は次の事項に配慮してください。

- 飛散しにくい農薬を選ぶ
- 風向きや時間帯に配慮する
- ラベルに記載された内容に従って使用する
- 事前に周辺住民へ周知する
- 散布区域に人が入らないよう対策する

※くわしくは農政課(☎20・1541)へ。

水道週間

水は大切な資源です

6月1日(木)～7日(水)は、水道週間です。貴重な資源である水を大切に使用するため、この機会に家庭でも使用水量などを見直してみましよう。

使用水量が極端に多いと思っ



ら漏水の疑いがあります。早急に市指定給水装置工事業者へ連絡してください。

※くわしくは水道部業務課(☎22・0269)へ。

償却資産の申告

事業主の皆さんへ

1月1日現在、市内に事業用の償却資産を所有する事業主は、市へ申告する義務があります。償却資産とは、事業に使用する構築物・機械・運搬具・器具・備品などです。まだしていない場合は、早めに申告してください。

申告用紙が必要な人は、資産税課(☎20・1514)へ連絡するか、同課ホームページ(<http://www.city.naria.chiba.jp/sei/sosik/shisan/std0003.html>)からダウンロードしてください。
eLTAx(<http://www.elta.jp/>)を利用した電子申告もできます。

太陽光発電設備も償却資産です

次のいずれかに当てはまる設備は毎年、市への申告が必要です。一定の条件を満たす場合は税負担軽減の特例措置を受けることができます。

- 法人が所有している
- 10キロワット以上で個人が住宅用に所有している
- 個人が売電などの事業用に所有している

建材型ソーラーパネル(屋根材の上に載せたソーラーパネルを除く)は家で課税されますので、申告は不要です。

※くわしくは資産税課へ。

危険物安全週間

正しい取り扱いを

6月4日(日)～10日(土)は危険物安全週間です。

石油類などの危険物は、日常生活に深く浸透し、欠かすことが

できなくなっています。一方で、誤った取り扱いや保管をすると、大きな災害につながる可能性があります。

危険物の特性に応じた正しい取り扱いや保管方法を理解し、安全使用を心掛けましょう。

※くわしくは予防課(☎20・1591)へ。

労災職業病なんでも相談会

一人で抱え込まないで

労働災害や職業病などの労働職業病に関して、弁護士や専門家が相談に応じます。相談は無料です。
日時 6月24日(土) 午後1時～4時
会場 千葉市中央コミュニティセンター

※相談を希望する人は当日直接会場へ。くわしくは千葉中央法律事務所(☎043・225・4567)へ。

児童手当・特例給付の現況届

6月30日までに提出を

市では、児童手当・特例給付を

受給している人に、現況届を送付しました。6月30日(金)までに提出してください。現況届の提出がないと、6月分以降の手当が受けられません。

受付期間 6月30日(金)までの月々
金曜日、日曜日

受付場所と時間

- 子育て支援課(市役所2階)：午前9時～9時30分、午後4時30分～5時
- 市役所1階ロビー：午前9時30分～午後4時30分
- 下総・大栄支所(日曜日を除く)：午前9時～午後5時

※くわしくは同課(☎20・1538)へ。

上下水道使用料

2月から一括請求に

現在、成田ニュータウン地区の水道料金は県水道局が、下水道使用料は市が別々に請求しています。利用者の利便性を向上させるとともに、事務の効率化を図るため、

上下水道料を平成30年2月請求(1月検針分)から一括請求します。※くわしくは下水道課(☎20・1553)へ。

困りごと・悩みごと相談室

心の健康、
応援します

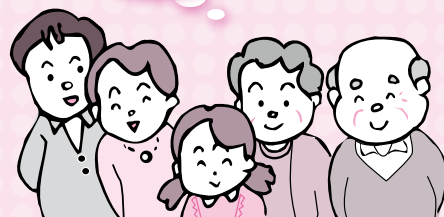

一人で悩んでいないで相談してみませんか？

相談は無料で秘密は厳守されます。この機会に日頃感じている疑問や悩みを解消してみたいはかがですか。

6月の相談日 ※12:00~13:00は相談できません。祝日は相談を実施していません。

相談名	期日	時間	場所	問い合わせ先
市民生活相談(離婚・相続・ 相隣関係・金銭貸借など)	月・金曜日	9:00~16:00	市役所2階相談室 ※各相談の受け付けは、終了時間の30分前まで。予約制の相談は、予約の時間までに来てください。	市民協働課市民相談室 ☎20-1507 ※裁判所で係属中の事件や法人からの相談は受けません。弁護士法律相談(同年度中に相談は2回まで)の7月分の予約は6月28日(水)午前8時30分から受け付けます。
弁護士法律相談(予約制)	水曜日	13:00~16:00		
女性のための相談(DV含む・予約制)	木曜日	10:00~16:00		
外国人相談(英語・中国語・ スペイン語・ポルトガル語)	9日(金)、23日(金)	13:00~16:00		
税務相談	20日(火)	10:00~15:00		
不動産相談	20日(火)	10:00~12:00		
もめごと・なやみごと・ 苦情相談(人権・行政相談)	6日(火)	10:00~15:00		
市民よろず相談	17日(土)	13:00~16:00	保健福祉館	市民よろず相談室 代表 内田敏夫さん(行政書士) ☎91-5313
司法書士法律相談	21日(水)	18:00~20:00	保健福祉館	千葉司法書士会佐倉支部 菊地裕文さん☎37-3776
司法書士による電話相談	月・水・土曜日	月・水曜日14:00~17:00 土曜日10:00~15:00	電話相談のみ (☎0120-971-438)	千葉司法書士会 ☎043-246-2666
住宅耐震相談(予約制)	15日(木)	9:00~16:00	市役所5階501会議室 (午後は自宅でも可)	建築住宅課 ☎20-1564
子育て中の人の職業相談	月~金曜日	8:30~17:00	市役所2階マザーズコーナー	ハローワーク成田マザーズ コーナー ☎20-0567
消費生活相談	月~金曜日	9:30~16:30	市役所2階消費生活センター	消費生活センター☎23-1161
商工業者法律相談(予約制)	7日(水)	10:00~12:00	商工会館2階相談室	商工会議所 ☎22-2101
商工業者よろず支援拠点 サテライト相談(予約制)	15日(木)	10:00~16:00	商工会館2階相談室	商工会議所 ☎22-2101
社労士年金相談	水曜日	10:00~15:00	市役所1階相談室	保険年金課 ☎20-1547
交通事故相談(予約制)	6日(火)	10:00~15:00	市役所2階相談室	交通防犯課 ☎20-1527
障がい者相談	月~土曜日	9:00~18:00	保健福祉館	ほっとすまいるセンター☎27-1106
心配ごと相談	木曜日	13:00~16:00	保健福祉館	社会福祉協議会 ☎27-7755
	9日(金)		下総地域福祉センター	
	16日(金)		保健福祉館大栄分館	
アルコール依存相談	1日(木)	9:00~12:00	保健福祉館	社会福祉協議会☎27-7755
くらしと就労相談	月~金曜日	8:30~17:15	商工会館1階	暮らしサポート成田☎20-3399
家庭児童相談	月~金曜日	9:00~16:00	市役所2階家庭児童相談室	子育て支援課 ☎20-1538
就学相談(予約制)	月~金曜日	9:00~17:00	教育センター	教育センター ☎20-2922
教育相談(予約制)	火曜日	9:00~16:00	教育センター	教育センター ☎20-2922
教育相談(不登校相談・いじめ相談など)	月~金曜日	9:00~17:00	ふれあいる一む21	ふれあいる一む21 ☎20-1414
教育相談(学校教育全般・いじめ相談など)	月~金曜日	9:00~17:00	教育指導課(市役所5階)	教育指導課 ☎20-1582
教育相談(家庭教育・青少年教育)	月~金曜日	9:00~17:00	ふれあいる一む21	教育相談室 ☎22-5100
農地・農政相談	7日(水)	8:30~11:30	下総支所	農政課☎20-1542
		13:30~16:30	大栄支所	



男女共同参画の視点

ご存知ですか「女性活躍推進法」

平成27年8月に誕生し、ニュースや新聞などでも頻繁に取り上げられている女性活躍推進法。この法律について知っていますか。法律の正式名称は「女性の職業生活における活躍の推進に関する法律」です。

この法律では、女性の職業生活を後押しするためのさまざまなことが定められていますが、それだけではありません。基本原則には、次のようなことが書かれています。

- 男女の職業生活と家庭生活との円滑かつ継続的な両立を可能とすること
- 女性の職業生活と家庭生活との両立に関し、本人の意思が尊重されるべきであることに留意すること

このように、この法律は女性だけに配慮をしているものではありません。また、女性の就業を強制するものでもありません。

女性にとって暮らしやすい制度や仕組みを作ることで、活気のある、誰もが暮らしやすい社会となることを目指しています。

まずは自身のワーク・ライフ・バランスを見直し、仕事と家

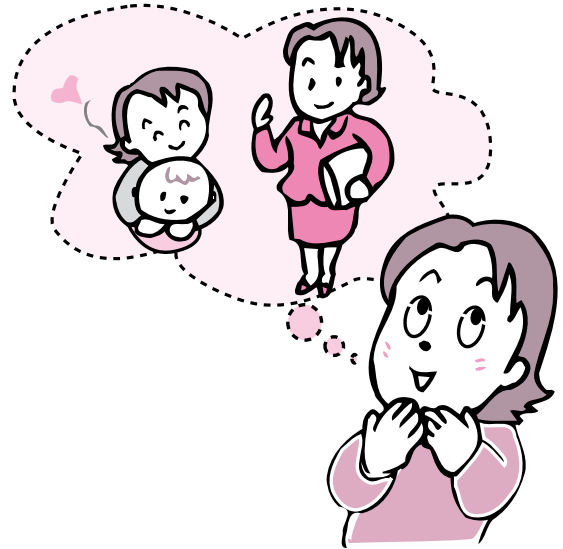

庭の両立について考えてみましょう。

※くわしくは市民協働課(☎20-1507)へ。



消費生活相談Q&A

お薬手帳を使いませんか

Q 私は毎月同じ病院に通院しています。今月、いつもの調剤薬局に処方箋を持っていき薬を受け取った時に、先月より料金が少し高いことに気が付きました。薬剤師に聞いたところ、「お薬手帳を持ってこなかったからですよ」と言われました。このようなことがあるのでしょうか。

A 薬局でお薬手帳を提示すると、支払い料金が安くなる場合があります。平成28年4月から、初めて薬局を利用する場合には、「薬剤服用歴管理指導料」が3割負担の人で150円ほどかかるようになりました。同じ薬局を6カ月以内に利用し、お薬手帳を持参すると、3割負担の人で30～40円ほど安くなります。料金が安くなるだけでなく、自分で薬の効果などを記録することにより、服用中の医薬品に対する理解が深まるなどのメリットがあります。病院や薬局に行くときは、お薬手帳を忘れずに持っていきましょう。

このほかにも、お薬手帳を持つと次のようなメリットがあります。

- アレルギー歴や過去にかかった病気の情報を伝えることができ、的確な治療の助けになる
- 薬の重複や飲み合わせをチェックすることができ、副作用な

どのリスクを減らすことができる

- 災害時には、「薬を飲んでいる証明書」となる場合がある

スマートフォンなどを利用した「電子お薬手帳」が使用できる薬局もありますので、かかりつけの薬局に相談してみてください。

※くわしくは利用している薬局または消費生活センター(☎23-1161)へ。





ジェネリック医薬品

切り替えて負担軽減を

ジェネリック医薬品は、新薬の特許が切れた後に、新薬と同じ有効成分で作られた安価な薬です。ジェネリック医薬品の普及は、一人一人の自己負担や市・健康保険組合の負担などの軽減につながります。特徴やメリットを理解して、ジェネリック医薬品を使ってみませんか。

効き目や安全性は新薬と同等

ジェネリック医薬品の開発では、医薬品メーカーがさまざまな試験を行います。その結果、効き目や安全性が新薬と同等で



あると証明されたものだけが、厚生労働大臣によって、ジェネリック医薬品として承認されます。

切り替えることで自己負担が軽減

新薬の研究開発には、9~17年の長い歳月と、数百億円以上の費用を要するといわれています。薬の価格には、その莫大^{はくたい}な開発費用が反映されています。

これに比べてジェネリック医薬品は、すでに有効性や安全性が確認されていることから、開発費用が安く抑えられます。そのため、価格は新薬に比べて3~5割程度安くなっており、ジェネリック医薬品に切り替えることで自己負担を減らすことができます。

ただし、全ての病気・新薬に対してジェネリック医薬品があるわけではないので、切り替えできない場合もあります。まずは医師または薬剤師に相談してください。

対象者には「ジェネリック医薬品に関する差額通知」を

市では「ジェネリック医薬品(後発医薬品)に関する差額通知」を6月下旬にはがきで送付します。これは、現在処方を受けている薬をジェネリック医薬品に切り替えた場合に、自己負担額がどれくらい安くなるかをお知らせするものです。通知の対象は25歳以上の国民健康保険加入者で、自己負担額が一定額以上軽減できると見込まれる人です。

通知を希望しない人は、6月9日(金)までに保険年金課(☎20-1526)へ連絡してください。すでに送付を希望しない旨の連絡をしている人については、必要ありません。

※くわしくは同課へ。



年金の振込通知書

発行は年1回です

国民年金・厚生年金・船員保険の年金は、支払月(偶数月)の15日に、希望した銀行などの預金口座に振り込まれます。「振込通知書」は年1回、日本年金機構から6月に送付され、翌年4月までの支払日と金額が記載されています。年金の支払額に変更があったときや、受取先の金融機関を変更したときなどには、変更後の内容が改めて通知されます。

郵便局の窓口で通知書と引き換えに現金で受け取りをしている人には、支払月ごとに「支払通知書」が送付されます。

※くわしくは、ねんきんダイヤル(☎0570-05-1165)へ。



自主防犯活動団体へ

パトロール用品の貸し出し

市では、地域で防犯パトロールを実施している団体へ、必要な用品を貸し出ししています。

貸し出した用品については、適正な管理をお願いします。

貸し出し対象用品＝防犯ベスト・パトロール帽子・腕章、青色合図灯、車用蛍光マグネット、車用青色回転灯、青色回転灯装着車用ドライブレコーダー
※くわしくは交通防犯課(☎20-1527)へ。



貸し出される用品の一部

6月15日から頒布します

成田市史研究41号

主な内容と執筆者

- 成田ニュータウンの遺跡[4]外小代公園の古代を探る…高木博彦
- 行方沼東とその遺された資料—行方家文書にみる選挙資料(2)…中村政弘
- 戦後の「ゆさはり句会」時代の三橋鷹女…川名大
- 資料紹介 下総国殖生郡矢口村元藤崎家文書…菅原憲二
- 「成田の地名と歴史—大字別地域の事典—」編集余話5…小倉博、木村修、外山信司、矢嶋毅之、神尾武則、高木博彦、小川和博
- 成田市史年表稿2014年解説…神尾武則
- 成田市関係新聞記事目録2014年

規格・ページ数＝A4判・94ページ

頒布価格＝600円

頒布開始日＝6月15日(休)

頒布場所＝市立図書館2階参考資料室、行政資料室(市役所1階)

※既刊の「成田市史」「下総町史」「大栄町史」「成田市史研究」なども上記の場所で頒布しています。くわしくは市立図書館(☎27-2000)へ。



催し物

バラエティーに富んだ演奏が楽しめる バンドフェスティバルinもりんぴあ

日時＝6月24日(土) 午後1時～5時

会場＝もりんぴあこうづ

内容＝さまざまな年代のバンドの競演

入場料＝無料

※鑑賞を希望する人は当日直接会場へ。
くわしくは、もりんぴあこうづ(☎27-5252、第4月曜日は休館)へ。

優雅な昼のひとときを

ふれあいコンサート

日時＝6月22日(木) 午後0時10分～0時50分

会場＝市役所6階大会議室

出演＝成田プリティッシュプラス

※入場は無料です。鑑賞を希望する人は当日直接会場へ。くわしくは文化国際課(☎20-1534)へ。

ご当地キャラも大集合

いんばふれ愛フェスタ

日時＝6月10日(土) 午前11時～午後3時

会場＝牧の原モア(印西市)

内容＝ご当地グルメや特産品の販売、侍衣装の試着体験、鉄道会社・成田赤十字病院などによるお仕事体験・制服着用体験、スタンプラリー、抽選会

※くわしくは県印旛地域振興事務所地域振興課(☎043-483-1111)へ。

成田高校音楽部

定期演奏会

日時＝6月11日(日) 午後1時30分から

会場＝国際文化会館大ホール

入場料＝無料

※くわしくは成田高校(☎22-2131)へ。

善意ありがとう

株式会社ナリコーから応急手当普及啓発用資器材(リトルアン5体・AEDトレーナー5台・ミニアンプラス50体)が寄贈されました。善意ありがとうございました。

図書館

今月の図書館休館日＝5日(月)、12日(月)、19日(月)、26日(月)、30日(金)(館内整理日)

図書館本館・公津の杜分館は火～金曜日は午前9時30分～午後7時(本館2階は午後5時15分まで)、土・日曜日は午後5時まで開館しています。

映画会

会場＝市立図書館2階視聴覚ホール

◇6月4日(日)＝「ペンギンズ FROM マダガスカル ザ・ムービー」

2014年・アメリカ・アニメ・吹替

◇6月10日(土)＝「雨に唄えば」

1952年・アメリカ・字幕

◇6月15日(木)＝「ペット」

2016年・アメリカ・アニメ・吹替

◇6月18日(日)＝「ビッグ・フィッシュ」

2003年・アメリカ・吹替

◇6月24日(土)＝「チップとデール 短編集」

1950年代・アメリカ・アニメ・吹替

◆上映は午後2時から、定員は171人(先着順)、入場は無料です。くわしくは視聴覚サービスセンター(☎27-2533)へ。

航空機騒音測定結果

平成29年4月分

測定局	Lden	WECPNL	測定局	Lden	WECPNL
電台	53.9	64.3	荒海橋本	61.9	74.1
長沼	56.3	67.1	大室	57.7	68.5
北羽鳥	56.5	67.7	大室(NAA)	58.0	69.7
北羽鳥北部	55.5	65.3	野毛平工業団地	59.0	70.0
新川	56.6	67.1	声田	61.6	74.2
猿山	49.7	60.5	赤荻	58.7	69.4
滑川	56.6	68.0	野毛平	59.2	70.8
西大須賀	60.9	73.7	下金山	52.8	62.8
四谷	59.0	70.8	押畑	50.0	59.9
高倉	63.2	77.7	新田(NAA)	55.3	69.5
内宿	54.5	65.2	新田	57.6	71.3
磯部	57.2	68.2	堀之内	56.9	68.5
水掛	56.0	66.3	馬場	54.6	65.5
幡谷	56.5	67.2	遠山小	58.1	70.7
成毛	56.3	66.5	本三里塚	57.9	72.0
荒海	61.6	73.8	三里塚小	60.3	73.3
飯岡	58.9	70.0	御料牧場記念館	57.0	69.8
大生	59.1	70.3	本城	58.4	71.0
土室(県)	66.2	81.3	南三里塚	60.9	74.8
土室(NAA)	56.1	67.1			

色文字は、騒防法第一種区域に設置された測定局を示します。

基準値 Lden：62デシベル以上(参考値WECPNL：75以上)

※航空機騒音の評価指標は、平成25年4月からWECPNLからLdenに変更されました。Ldenとは、時間帯補正等価騒音レベルのことで、航空機騒音をエネルギーとして加算するもので、夕方や夜間の値には重み付けを行います。単位はデシベル。この数値は速報値です。くわしくは空港対策課(☎20-1521)へ。



募集

基礎から楽しく学ぼう

伝統文化親子教室

会場=中央公民館

対象=5歳~中学生(書道教室は小学1~3年生)

茶道教室

日時=6月11日(日)、7月16日(日)、8月6日(日)・27日(日)、9月17日(日)、10月21日(土)、11月3日(金・祝)・19日(日)、12月17日(日)、1月21日(日) 午前9時30分~正午

定員=20人(先着順)

申込先=瀧澤政代さん(☎26-0216)

日本舞踊教室

日時=6月11日(日)・24日(土)、7月8日(土)・30日(日)、8月27日(日)、9月17日(日)、10月8日(日)・22日(日)、11月19日(日)、12月9日(土) 午後1時~3時

定員=12人(先着順)

申込先=八華歌州さん(☎27-0211)

書道教室

日時=6月24日(土)、7月1日(土)、8月26日(土)、9月2日(土)・16日(土)、10月21日(土)、11月11日(土)・18日(土)、12月2日(土)・16日(土) 午後1時~3時

定員=40人(先着順)

申込先=土谷智子さん(☎26-1636)

※くわしくは各申込先へ。

癒やしの香りを

ラベンダースティック作り教室

日時=6月22日(木) 午前10時~11時

会場=市体育館

定員=20人(先着順)

参加費=500円(材料費)

※申し込みは午前9時から市体育館(☎26-7251)へ。



リボンでおしゃれに装飾

高齢者が集まれる交流の場

立ち上げ準備講座

ノウハウを学んで、高齢者が気軽に集まり交流できる場を地域につくりませんか。

日時=6月20日(火) 午後1時30分~4時30分

会場=保健福祉館多目的ホール

内容=富里市で子ども食堂を主宰する高橋美智子さんによる「みんなでやるサロンは楽しい」をテーマにした講演と情報交換会

定員と参加費=30人(先着順)・無料

※申し込みは6月13日(火)までに高齢者福祉課(☎20-1537)へ。



お知らせ

作成手順を説明

人・農地プラン

国では、農業従事者の高齢化や後継者不足、耕作放棄地の増加など、人と農地の問題を解決するために「人・農地プラン」の作成を推進しています。

プランは、今後の地域農業の中心となる経営体や将来の農地利用の在り方などを、地域の人たちが話し合いで決めるものです。作成すると、新規就農者への資金や、農地の利用集積を促進した地域への協力金などの支援を受けられます。

市では、プランの作成手順などを説明しています。希望する地区は、農政課(☎20-1542)へ連絡してください。

※くわしくは同課へ。

手に取ってご覧ください

教科書展示会

日時=6月16日(金)~29日(木) 午前9時~午後5時

会場=中央公民館

内容=小中学校・特別支援学校・特別支援学級用教科書見本の展示

※県内各地の県教科書センター・移動教科書展示場でも展示します。くわしくは県教育庁指導課(☎043-223-4059)へ。

成田に息づく2つの文化に触れるイベント

成田にゆかりの深い伝統芸能・歌舞伎や、約300年の歴史を持つ成田祇園祭について学びませんか。

会場=スカイタウンギャラリー(歌舞伎講座(大道具編)・成田祇園祭特別講演会はスカイタウンホール)

申込方法=電話またはEメールで住所・氏名・電話番号を観光プロモーション課(☎20-1540 Eメールkanpro@city.narita.chiba.jp)へ。成田祇園祭展の鑑賞を希望する人は当日直接会場へ

歌舞伎講座(入門編)

日時=6月17日(土) 午後0時30分~2時

講師=窪寺祐司さん(松竹株式会社)

定員と参加費=100人(先着順)・無料

問い合わせ先=観光プロモーション課(☎20-1540)

成田祇園祭展

日時=6月24日(土)~7月9日(日) 午前10時~午後6時

内容=歴代のポスターや写真、各町のはんてん、山車の模型などの展示

入場料=無料

問い合わせ先=文化芸術センター(☎20-1133、月曜日(は休館))

歌舞伎講座(大道具編)・成田祇園祭特別講演会

日時=7月8日(土) 午後2時~5時30分

講師

○歌舞伎講座(大道具編)…足立安男さん(歌舞伎座舞台株式会社)

○成田祇園祭特別講演会…関根賢次さん(成田市副市长)

定員と参加費=200人(先着順)・無料

問い合わせ先=観光プロモーション課(☎20-1540)

※くわしくは各問い合わせ先へ。

食べてみてください

なりたの五つ星給食レストラン

市では、学校給食に関する取り組みを知ってもらうため「なりたの五つ星給食レストラン」を開催します。市立小学校で実際に提供されているメニューを味わってみませんか。

日時＝7月7日(金) 午前11時30分から

会場＝学校給食センター玉造分所

定員＝20人(応募者多数は抽選)

参加費＝270円(食材費)

申込方法＝6月8日(木)(必着)までに、はがきに住所・氏名(1枚につき1人)・電話番号・「給食レストラン希望」を書いて学校給食センター(〒286-0011 玉造1-14)へ

※くわしくは同センター(☎27-9449)へ。

正しい知識で賢く使おう

消費者講座

日時＝6月15日(木) 午後1時30分～3時30分

会場＝市役所6階大会議室

内容＝クレジットカードの仕組みや選び方、利用のポイントなどについて学ぶ
講師＝杉本智彦さん(日本クレジット協会クレカカウンセラー)

定員と参加費＝100人(先着順)・無料

申込方法＝電話・FAX・Eメールのいずれかで、住所・氏名・電話番号を商工課(☎20-1622 FAX24-2185 Eメールshoko@city.narita.chiba.jp)へ

※くわしくは同課へ。

書道部の生徒と共に学ぶ

県立学校開放講座

日時＝7月9日(日)・23日(日)、8月6日(日)・27日(日)、9月3日(日)・17日(日)、10月1日(日)・15日(日)・29日(日)、11月12日(日)(全10回) 午前10時～正午

会場＝成田国際高校

対象＝20歳以上の人

定員＝30人(応募者多数は抽選)

参加費＝2,000円(材料費などは実費)

申込方法＝6月12日(月)(必着)までに、はがきに住所・氏名・年齢・電話番号・書歴を書いて成田国際高校開放講座係(〒286-0036 加良部3-16)へ

※くわしくは同校(☎27-2610)へ。

みんなでサッカー

成田ナイターシニアリーグ

日時＝6月17日、7月8日・22日、9月2日・23日、11月4日・11日、12月2日の土曜日 午後5時～7時

会場＝中台運動公園球技場

内容＝男女混合8人制でリーグ戦を行う

対象

○男性…平成30年3月31日までに55歳以上になる人

○女性…どなたでも

参加費(1回当たり)＝男性500円(グラウンド使用料)、女性は無料

※申し込みは市サッカー協会・濱田さん(☎090-8599-6918)へ。

勝ち進もう

市民ゴルフ競技大会

日時＝8月21日(月)(雨天決行) 午前8時から

会場＝白鳳カントリー倶楽部(磯部)

対象＝市内在住の男子アマチュアプレーヤーで、各地区の予選会などで選出された人

※くわしくは市アマチュアゴルフ協会事務局(株)日翔・☎22-1251)へ。

ネックレス作りで気分転換

パママのリフレッシュサロン

夏にふさわしいネックレスを作りながら、子育てについてのおしゃべりを楽しみませんか。

日時＝6月22日(木) 午前10時～11時30分

会場＝子ども館

対象＝小学生～高校生の子どもの保護者

定員＝10人(先着順)

参加費＝550円(材料費)

※申し込みは午前10時から子ども館(☎20-6300、月曜日・祝日・第3日曜日は休館)へ。

平成29年度採用試験

税務職員

人事院では税務職員を募集します。第1次試験日は、9月3日(日)です。

申込方法＝6月19日(月)～28日(水)に人事院ホームページ(<http://www.jinji-shiken.go.jp/juken.html>)から申し込む

※くわしくは成田税務署(☎28-5151)へ。

心肺蘇生法を学ぼう

普通救命講習会

日時＝7月30日(日) 午前9時～正午

会場＝大栄消防署

内容＝心肺蘇生法・AEDの操作方法などを学ぶ

対象＝市内在住・在勤・在学の中学生以上の人

定員と参加費＝15人(先着順)・無料

※申し込みは7月23日(日)までに同署(☎73-4141)へ。



胸骨圧迫に挑戦

掘り出し物が見つかるかも

リサイクル製品の販売

日時＝6月15日(木)～18日(日) 午前9時～午後4時

会場＝リサイクルプラザ

リサイクル製品＝自転車、家具類

価格＝1点5,000円以内

対象＝市内在住で、品物を持ち帰ることができる人(希望者には、建物1階までの運送を有料で行います)

申込方法＝リサイクルプラザにある申込用紙を提出(本人・同居の家族のみ可)
抽選日＝6月20日(火)(当選者にはがきで通知)

※申し込みのなかった品物は20日の午後1時から即売します。くわしくはリサイクルプラザ(☎36-1000)へ。

もったいないの心を大切に

エコ・マイバッグづくり教室

日時＝6月10日(土) 午後1時～4時

会場＝加良部公民館

内容＝壊れて不用になった傘でいろいろな形のエコバッグを作る

参加費＝無料

※参加を希望する人は当日直接会場へ。くわしくは成田市消費者友の会・岩崎さん(☎22-0843)へ。

伝言板

MESSAGE BOARD



募集

夏休みに児童ホームで

非常勤職員

応募資格＝18歳以上で業務に意欲的に取り組める人(高校生を除く)

募集人員＝100人程度

業務内容＝留守家庭児童(小学生)の育成支援など

勤務期間＝7月21日(金)～8月31日(木)(日曜日・祝日を除く)

勤務時間＝午前7時30分～午後7時の間のシフト勤務

勤務場所＝市内の児童ホーム

時給＝1,160円

応募方法＝6月28日(水)(必着)までに写真を貼った履歴書を直接または郵送で保育課(市役所2階 〒286-8585 花崎町760)へ

※くわしくは同課(☎20-1607)へ。

えほんとおそぼう

図書館のおはなし会

0・1歳のおはなしかい

日時＝6月16日(金) 午前11時～11時30分

会場＝市立図書館2階集会室

内容＝親子で絵本の読み聞かせや手遊びを楽しむ

対象＝0・1歳児と保護者

定員＝12組(初めての人を優先に先着順)

持ち物＝薄手のハンカチ

申込方法＝午前9時30分から市立図書館(☎27-2000)へ

土曜日のおはなしかい

日時＝土曜日 午前11時～11時30分

会場＝市立図書館1階おはなし室

内容＝絵本の読み聞かせ(第3土曜日は昔話などの語り)

対象＝4歳～小学生(第3土曜日は5歳から)

※参加費は無料です。「土曜日のおはなしかい」への参加を希望する人は当日直接会場へ。くわしくは市立図書館(☎27-2000)へ。

成田キッズ&ジュニア

トライアスロン大会

トライアスロン日本代表としてオリンピックに出場経験のある庭田清美さん^{にわたきよみ}をゲストに迎えます。

日時＝7月22日(土) 午前8時30分から

会場＝中台運動公園特設会場

競技種目

○小学1・2年生…スイム20m・バイク2km・ラン750m

○小学3・4年生…スイム50m・バイク2km・ラン750m

○小学5・6年生…スイム50m・バイク2km・ラン1.5km

○中学生…スイム200m・ラン2km

○高校生以上…スイム500m・ラン5km

定員＝各50人(中学生の部は30人。先着順)

参加費＝小中学生3,000円、高校生以上は4,000円

※申し込みは6月30日(金)までに大会事務局(☎090-7216-3528 ホームページ <http://www.ne.jp/asahi/shake/hand>)へ。



ゴールを目指してしのぎを削る

広島・長崎へ心をつなぐ

折り鶴平和プロジェクト

市では被爆地の広島・長崎へ送る千羽鶴を募集します。

折り紙は10cm四方のもので、鶴は首を折らず、羽を広げないで、千羽鶴に束ねたものを受け付けます。1羽ずつの折り鶴も預かります。

募集期間＝6月30日(金)まで

受付場所＝市役所1階総合案内所、中央公民館、下総公民館、大栄公民館、三里塚コミュニティセンター、もりんぴあこうづ、保健福祉館、赤坂ふれあいセンター、文化芸術センター

※くわしくは文化国際課(☎20-1534)へ。

ありがとうの気持ちを込めて

お父さんにプレゼントをつくろう

日時＝6月11日(日) 午前10時～正午

会場＝子ども館

対象＝小学生以上

定員＝20人(先着順)

参加費＝150円(材料費)

持ち物＝1Lの牛乳パック2個(洗って乾かし、底を切り取ったもの)

※申し込みは6月3日(土)午前10時から子ども館(☎20-6300、月曜日・祝日・第3日曜日は休館)へ。

市役所ロビーで演奏を

グランドピアノの一般開放

日時＝7月4日(火)・14日(金)・19日(水)・28日(金) 正午～午後1時

会場＝市役所1階ロビー

対象＝市内在住・在勤・在学の人(中学生以下は保護者同伴)

定員と参加費＝各1組(先着順)・無料

※申し込みは文化国際課(☎20-1534)へ。

年齢を重ねても生き生きと

セカンドライフ支援セミナー

期日とテーマ(全7回)

①7月13日(水)…生きがいを見つけよう

②7月20日(水)…健康で楽しい生活を

③7月27日(水)…防災体験ツアー

④8月3日(水)…太極拳で健康に

⑤8月17日(水)…そば打ちに挑戦

⑥8月24日(水)…絵手紙を大切な人へ

⑦8月29日(火)…あなたのマネープラン

時間

①②④⑥⑦…午前10時～午後0時30分

③…午前8時45分～午後2時30分

⑤…午前9時～午後1時30分

会場＝中央公民館

対象＝55歳以上で全回参加できる人

定員＝20人(応募者多数は抽選)

参加費＝1,000円程度(材料費など)

申込方法＝6月23日(金)(必着)までに、はがきまたはEメールで住所・氏名・年齢・性別・電話番号・セミナー名を中央公民館(〒286-0017 赤坂1-1-3 Eメール kominkan@city.narita.chiba.jp)へ

※くわしくは同館(☎27-5911、第1月曜日・祝日は休館)へ。

Health and Welfare

保健インフォメーション

このコーナーの会場は保健福祉館です。問い合わせは健康増進課(☎27-1111)へ。電話やFAX(27-1114)で健康に関する相談なども受け付けています。相談は医師などの都合により日程を変更する場合があります。

▼一般健康相談	期日	受付時間	相談を受ける人
歯の健康相談	6月 7日(水)	午後1時30分～2時30分	歯科医師・歯科衛生士
こころの健康相談(予約制) (治療中の人は除く)	6月14日(水)	午後1時15分から	カウンセラー・保健師
	6月19日(月)		精神科医師・保健師
▼乳幼児健診・相談	期日	受付時間	対象
赤ちゃん相談・4カ月	6月26日(月)	午前9時～9時30分 午後1時～1時30分	平成29年2月生まれ
赤ちゃん相談・10カ月	6月19日(月)		平成28年8月生まれ
1歳6カ月児健診	6月 1日(木)		平成27年11月生まれ
2歳児歯科健診	6月 8日(木)		平成26年11月生まれ
3歳児健診	6月22日(木)		平成25年12月生まれ
こころの発達相談(予約制)	6月 7日(水)		午前9時～11時50分

- **母親学級(予約制)**…主に初めて母親になる人が対象
- **パパママクラス(予約制)**…妊婦とその家族が対象
※日時などくわしくは健康増進課へ。
- **こんにちは赤ちゃん事業**…生後4カ月までの赤ちゃんが対象
※赤ちゃんお誕生連絡票(母子健康手帳別冊)を健康増進課へ送付。



献血にご協力ください

【イオンモール成田】

6月4日(日)・18日(日)・24日(土)・25日(日)
午前10時～11時45分、午後1時～4時

【ユアエルム成田店】

6月11日(日) 午前10時～11時45分、午後1時～4時

※都合により変更になる場合があります。
くわしくは千葉県赤十字血液センター
千葉港事業所推進課(☎043-241-8332)へ。

日曜祝日診療機関

都合により休診する場合があります。
来診前に電話で問い合わせてください。

- 成田病院(午前中・押畑・☎22-1500)
- 藤倉クリニック(午前中・幸町・☎22-1158)
- 聖マリア記念病院(取香・☎32-0711)
- ひらの内科(日曜日の午前中・ウイング土屋・☎23-8070)
- 大田クリニック(日曜日の午前中・ウイング土屋・☎23-2100)
- なのはなクリニック(日曜日の午前中・吉岡・☎49-0533)

みんなおいでよ! なかよしひろば

市では、午前9時～午後4時30分に子ども館・三里塚コミュニティセンター・もりんぴあこうづの一部を乳幼児と保護者が自由に遊べる場「なかよしひろば」として開放しています(各施設の休館日を除く)。そのほかに次の行事を実施しています。くわしくは各問い合わせ先へ。

対象=市内在住の乳幼児とその保護者

施設名	行事名	期日	時間
子ども館(なかよしひろば) ☎20-6300	親子であそぼう会	6月3日(土)…歯みがきの話 6月17日(土)…人形劇	午前10時30分から
	子育てひろば	6月10日(土)・24日(土)	午前10時～正午
	おはなし会	6月10日(土)・24日(土)	午後2時から
	身体測定	6月16日(金)	午前10時～11時30分、 午後1時30分～3時
三里塚コミュニティセンター(三里塚なかよしひろば) ☎37-3922	おはなし会	6月8日(日)・22日(日)	午前11時から
	身体測定	6月9日(金)	午前10時～11時30分、 午後1時30分～3時
	手形取り	6月20日(火)…6月生まれの子ども	午前10時30分から
	わらべ歌遊び	6月2日(金)…0才児 6月16日(金)	午前10時30分から
	みんなおいでよ!	6月1日(日)…おもちゃを作ろう! 6月15日(日)…七夕製作	午前10時30分から
	助産師相談日 人形劇	6月23日(金) 6月24日(土)	午前10時30分～正午
もりんぴあこうづ(公津の杜なかよしひろば) ☎27-7300	赤ちゃんサロン	6月15日(日)…0歳～1歳6カ月児	午前10時30分から、 午後2時30分から
	作ってあそぼう	6月10日(土)…ペイント遊び	午前10時30分から
	赤ちゃん講座	6月6日(火)…健康講座、0歳～1歳6カ月児	
	子育て講座	6月16日(金)…幼稚園入園の話	
	お楽しみ会&誕生会	6月29日(日)	
	おそとひろば	6月1日(日)・8日(日)	

※子育てひろばは中央公民館でも開設しています。日時=6月3日(土)・17日(土) 午前10時～正午

こども急病電話相談

☎ #8000

ダイヤル回線からは☎043-242-9939、
午後7時～翌午前6時・年中無休

成田市医療相談ほっとライン

専門の医療スタッフが、24時間年中無休、
無料で相談に応じます。

☎ 0120-24-1130

急病診療所 ☎27-1116

赤坂1-3-1(保健福祉館敷地内)

受付日時	診療科目
毎日(休診日なし) 午後7時～10時45分	内科 小児科
日曜日、祝日、振替休日、8月13日～15日、12月29日～1月3日 午前10時～午後4時45分	内科 小児科 外科
祝日(日曜日を除く)、振替休日、8月13日～15日、12月29日～1月3日 午前10時～午後4時45分	歯科

※症状や年齢によって対応が難しい場合がありますので、事前に連絡してください。

こころの健康相談(予約制)

一人で悩まないで

2週間以上眠れない、憂鬱な気分になる、食欲がないなど、いつもと違う状態が続いていませんか。一人で悩まず、まずは気軽に相談してください。

会場=保健福祉館

対象=市内在住で、過去に専門の医療機関で受診したことがない人

相談料=無料

※日程などは保健インフォメーション(22ページ)で確認してください。くわしくは健康増進課(☎27-1111)へ。

自死遺族支援

同じ体験を持つ人へ

大切な人を自殺で亡くし、つらい思いを抱えていますか。同じ体験を持つ人が集まり、話ができる場所があります。

会場=印旛合同庁舎(佐倉市)

わかちあいの会ひだまり

日時=偶数月の第3金曜日 午後1時30分から

内容=お互いの経験を語り合う

対面相談

日時=奇数月の第3金曜日 午後1時~4時

内容=1人当たり50分の無料相談

※くわしくは千葉いのちの電話事務局(☎043-222-4416)へ。

なのはなシニア千葉特選演芸会

演歌や民謡を楽しもう

日時と会場

○6月21日(水) 午前10時から…大須賀小学校

○6月21日(水) 午後1時30分から…下総公民館

○6月22日(木) 午前10時から…国際文化会館

内容=翼ファミリー三姉弟ちび玉ショー、演歌、民謡など

入場料(全席自由)=1,800円

※くわしくは市高齢者クラブ連合会事務局(☎37-3227)へ。

介護支援専門員

実務研修受講試験

受験資格=医療・保健・福祉分野の有資格者などで実務経験のある人

受付期間=6月30日(金)まで

試験日=10月8日(日)

※くわしくは県社会福祉協議会(☎043-204-1610)へ。

手話学習・ミニ懇談会

中途失聴者・難聴者と共に

期日と会場

○6月3日(土)…佐倉市中央公民館

○6月17日(土)…八街市中央公民館

時間=午後1時30分~4時

参加費=無料(初めての人はテキスト代1,000円)

※参加を希望する人は当日直接会場へ。くわしくは千葉県中途失聴者・難聴者協会印旛事務所(☎047-432-8039 FAX043-461-6533)へ。

母親学級・パパママクラス

赤ちゃんを迎える準備に

市では、妊娠中を楽しく安心して過ごせるよう母親学級とパパママクラスを開催しています。

会場=保健福祉館

母親学級

日時(全3回)

○第1火曜日…午後1時30分~4時

○第3火曜日…午前10時~午後3時50分

○第4火曜日…午後1時15分~3時50分

内容=産婦人科医師・助産師による出産の話、歯科医師による妊娠中の歯の話・歯科健診、栄養士による調理実習など

対象=初めて赤ちゃんが生まれる夫婦(対象者に事前にはがきで通知)

参加費=300円(調理実習費)

パパママクラス

日時=偶数月の第2金曜日 午後1時30分~4時、奇数月の第2土曜日 午前9時30分~正午

内容=赤ちゃん人形を使った入浴実習、シミュレーターを使った妊婦体験

対象=初めて赤ちゃんが生まれる夫婦やその家族

参加費=無料

※申し込みは健康増進課(☎27-1111)へ。

地区保健推進員

健康づくりをサポート

市から委嘱を受けた地区保健推進員は、健康と栄養についての知識を広めるため、次のような活動を行っています。

○健康と栄養について学んだことを地域の皆さんに伝える「地区伝達講習会」の開催

○赤ちゃん相談(4カ月児・10カ月児)での離乳食の紹介・試食提供

○1歳6カ月児健診での手作りおやつの紹介・試食提供

○成人健(検)診会場での推進員活動のPRや研修会で学んだことの紹介

○健康・福祉まつりでの活動や健康体操の紹介・健康食の試食提供など

平成29年度地区保健推進員

○成田地区…神崎芳枝・小森栄子・加藤榮子・政岡幸枝・熊谷みち子

○公津地区…入江あけみ・虎本美代子・泉水文子

○八生地区…小川君枝・清水玲子

○中郷地区…大見川美津子・大徳真理子・吉川敏子

○久住地区…小倉晶子・横田祐子

○豊住地区…吉田智子・中村則子

○遠山地区…高仲孝子・大竹清子・加藤秀子

○ニュータウン地区…新居了子・安城恵子・福田孝子・小林敦子・石綿奈美子

○若村弘子・辻秀子・福原照美子・齊藤禎子・天田登志子・深瀬三智子

○下総地区…小坂橋文江・川瀬京子・大野幸子

○大栄地区…平野美恵子・萩原江利子・宮野恵子・高木よし子・高木恵子

※くわしくは健康増進課(☎27-1111)へ。

さろんクロス

がん患者の交流の場

さろんクロスは、がん患者同士で自由に話ができる場です。自分と同じような病気にかかっている人と交流しませんか。

日時=第4火曜日 午前11時~午後3時

会場=成田赤十字病院相談室5

参加費=無料

※参加を希望する人は当日直接会場へ。

くわしくは同病院がん相談・支援センター(☎22-2311 内線7112)へ。



歴代の写真を一堂に
(成田祇園祭展)



日	月	火	水	木	金	土
5/28	29	30	31	1 食育月間(P13) 水道週間(P14) 大栄B&G海洋センター プールオープン(9月30 日まで/午前9時)	2 定例市議会開会 わらべ歌遊び(P22)	3 親子であそぼう会(P22) 子育てひろば(P22) 御料牧場と皇室展(25 日まで/午前10時・ス カイトウンギャラリー)
4 歯と口の健康週間(P5) 危険物安全週間(P14) 献血(P22) 宗吾霊堂紫陽花まつ り(下記)	5 芒種	6 赤ちゃん講座(P22) 市民テニス教室(午 後5時・中台運動公 園テニスコート)	7 歯の健康相談(P22) こころの発達相談(P22)	8 おはなし会(P22)	9 身体測定(P22)	10 いんばふれ愛フェスタ (P18) エコ・マイバッグづく り教室(P20) 作ってあそぼう(P22)
11 お父さんにプレゼント をつくらう(P21) 献血(P22)	12	13	14 こころの健康相談(P22)	15 消費者講座(P20) リサイクル製品の販売 (P20) 赤ちゃんサロン(P22)	16 教科書展示会(P19) 図書館のおはなし会 (P21) 子育て講座(P22)	17 歌舞伎講座(入門編) (P19) 成田市文化団体連絡 協議会発表展示会(18 日も/午前10時・もり んぴあこづ)
18 献血(P22) KOUZ KIDSチャレ ンジランキング(午後 3時・もりんぴあこづ)	19	20 高齢者が集まれる交 流の場立ち上げ準備 講座(P19) 手形取り(P22)	21 夏至 なのはなシニア千葉 特選演芸会(P23)	22 ふれあいコンサート (P18) ラベンダースティック 作り教室(P19) パパママのリフレッ シュサロン(P20)	23 助産師相談日(P22)	24 土砂災害訓練(P13) バンドフェスティバル inもりんぴあ(P18) 成田祇園祭展(P19) わくわく感謝デー(午 前9時・成田市場)
25 献血(P22) ミニSLの運行(午前10 時・栗山公園)	26	27 さろんクロス(P23)	28	29 お楽しみ会&誕生会 (P22)	30	7/1

*日曜開庁は午前8時30分～午後5時15分。市民課(18日は、マイナンバーカード関連業務停止)、保険年金課、市民税課、資産税課、納税課、子育て支援課の一部の業務のみ

編集後記

広報課に異動し、初めての市内施設見学会に職員として同行しました。その名の通り、個人ではなかなか入ることのできない施設の内部などを見学する行事です。今回訪れた大慈恩寺は、朱色の本堂とそれを囲む木々の新緑に、池に咲くスイレンの花の淡いピンク色が映える美しい場所でした。本堂の中で副住職から歴史などの話を聞くと、まだまだ成田について知らないことが多いことに気付かされ、新たな知識に触れる楽しさを感じました。そして、この見学会が私にとっても知識を得る貴重な機会の一つなのだと思います。今後開催する情報については広報なりに掲載されますので、参加してみたいという人は、ぜひチェックしてください。皆さんと有意義な時間を過ごせることを楽しみにしています。

4日～25日 宗吾霊堂紫陽花まつり



雅な音色を楽しむ

期間中の日曜日、午前10時～午後3時に、こと箏・尺八・二胡などの演奏やお茶会が開催されます。

期間=6月4日(日)～25日(日)
会場=宗吾霊堂あじさい園

※くわしくは「紫陽花植樹による観光地づくり」実行委員会事務局(成田市観光協会・☎22-2102)へ。

市	人口	132,932人 (+523)
男		66,741人 (+335)
女		66,191人 (+188)
世帯数		61,089世帯 (+590)
	4月末日現在()内は前月比	

リサイクル適性(A)
この印刷物は、印刷用の紙へリサイクルできます。

広報なりたは、グリーン購入法に基づき基本方針の判断基準を満たす用紙、誰にでも読みやすいUD(ユニバーサルデザイン)フォントを使用しています。