



広報なりた

主	平成29年度当初予算	2
な	住宅耐震相談	10
内	不妊・不育症治療費の助成	19



生まれ変わった思い出の場

旧豊住中学校の跡地に開館した「豊住ふれあい健康館」。開館日には施設内覧が行われ、訪れた市民の皆さんは早速トレーニング器具などを体験しました。(4月1日)

一般会計は

608億円

平成29年度予算案が3月定例市議会会で決されました。一般会計は608億円で、28年度と比較すると、11億円(1.8%)の減額。特別会計と水道事業会計を合わせた予算総額は923億6,861万6,000円となり、28年度より11億5,414万6,000円(1.3%)の増額となっています。

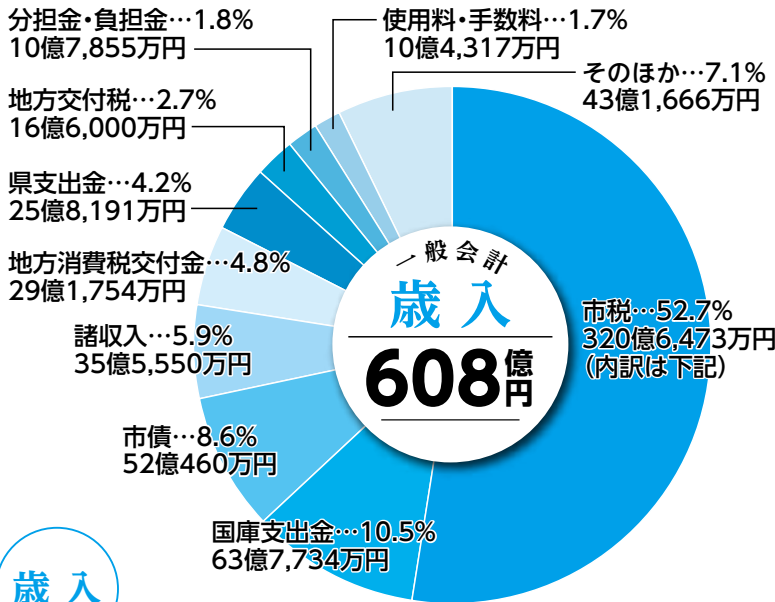

歳入

市税(全体の52.7%)は320億6,473万円で、28年度と比較すると2億9,108万円の増収となっています。国庫支出金(同10.5%)は63億7,734万円となり、6億4,086万円の減額。市債(同8.6%)は52億460万円で、14億10万円の減額となっています。

市民1人が納める市税は24万円です

市民の皆さんが29年度に納める予定の市税の内訳は次の通りです。これを市民1人当たりに換算すると約24万円となります(市税予算額320億6,473万円÷平成29年2月末日現在人口13万2,221人)。

市税の内訳

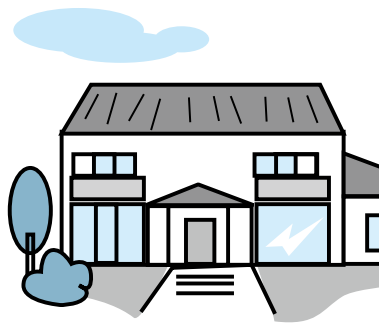

固定資産税 195億1,214万円



個人市民税 78億7,293万円

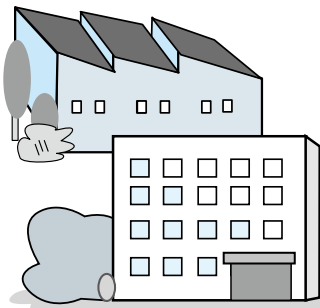

法人市民税 30億2,356万円

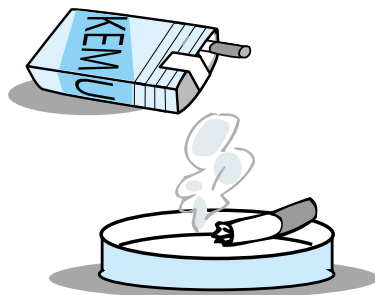

市たばこ税 11億6,857万円

都市計画税……………2億 382万円

その他(軽自動車税など)…2億8,371万円

本市の財政は、歳入では、固定資産税を中心とした税収の安定により、自主財源が確保されています。しかし今後、少子高齢化の進行や、普通交付税が段階的に縮減され平成33年度には不交付となることなどから、大幅な増額は見込めません。

歳出では、扶助費、公債費などの義務的経費や、道路、橋りょう、学校などの公共施設の老朽化に対応するための経費のほか、医学部や付属病院の設置、第3滑走路の整備をはじめとする成田空港の

機能強化に向けた取り組み、待機児童を解消するための子育て支援など、市総合計画「NARITAみらいプラン」に基づく将来を見据えた施策に要する経費の増加が見込まれています。

このような状況に対応していくため、平成29年度の予算編成では、行財政の無駄を省くとともに、より一層の経費削減に努め、事務事業のさらなる「選択と集中」を進めることで、効率的かつ効果的に予算を配分することを主眼に置きました。

特別会計

284億7,633万円

特別会計とは、特定事業を行う場合に、一般会計と区分して経理する必要のあるときに設けられる会計です。市では、次の8会計を設けています。

*1万円未満を四捨五入しているため、合計と内訳が一致しません

- ①国民健康保険(事業勘定)・・・161億4,926万円
被保険者の疾病、負傷、出産、死亡などに対し、必要な保険給付を行います。
- ②国民健康保険(施設勘定)・・・1億5,982万円
医療サービスの向上を図るため、国保大栄診療所で被保険者などに対し、診療を行います。



吉岡にある国保大栄診療所

- ③下水道事業…………… 27億2,309万円
都市排水施設の整備を行い、市民生活の環境整備を図ります。
- ④公設地方卸売市場…………… 6億2,252万円
青果物、水産物、生鮮食料品などを安定した価格で供給し、市民生活の向上を図ります。
- ⑤介護保険…………… 72億1,386万円
被保険者の要介護度などに応じて、必要な保険給付を行います。
- ⑥農業集落排水事業…………… 1億7,250万円
下総・大栄地区の農業集落に排水施設を整備し、生活環境の改善を図ります。
- ⑦後期高齢者医療…………… 9億8,166万円
後期高齢者医療制度加入者の保険料徴収や保険証の引き渡しなどを行います。
- ⑧簡易水道事業…………… 4億5,361万円
下総・大栄地区に給水する小規模な水道事業です。

地方公営企業会計

30億9,228万円

地方公営企業会計として、水道事業会計があります。

水道事業収益(収益的収入)・・・20億3,048万円
水道事業支出(収益的支出)・・・19億5,418万円
資本的収入……………5億975万円
資本的支出……………11億3,810万円

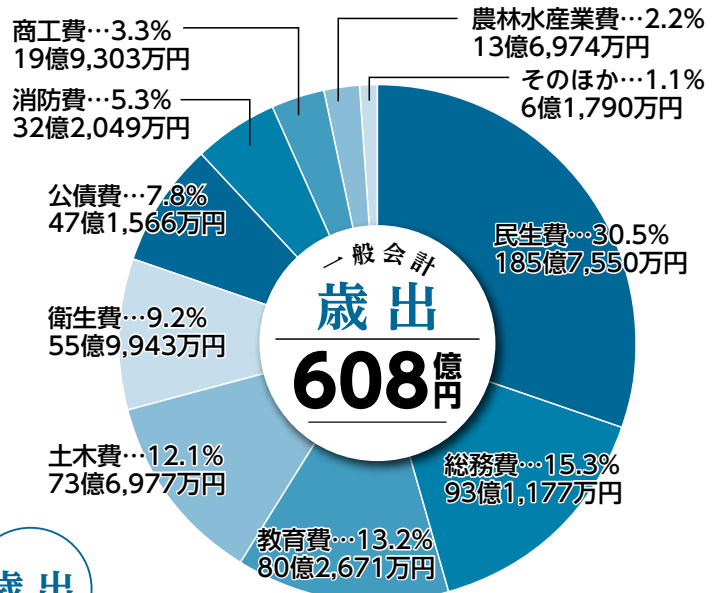

歳出

歳出の目的別分類では、民生費が28年度比4億7,080万円減の185億7,550万円(全体の30.5%)で最も多くなっていて、児童手当支給事業、生活保護扶助費、私立保育園等運営委託事業などに充てられます。2番目は総務費で、28年度比11億7,668万円減の93億1,177万円(同15.3%)となっていて、国家戦略特区推進事業、民家防音家屋等維持管理費補助事業、鉄道施設等耐震化推進事業などに充てられます。3番目は教育費で、28年度比11億913万円減の80億2,671万円(同13.2%)となっていて、学校給食事業、久住中学校増築事業、公民館大規模改修事業などに充てられます。

市民1人当たり46万円使われます

平成29年度、市民の皆さんにいくら使われる予定かを示してみました。市民1人当たり約46万円となります(一般会計当初予算額608億円÷平成29年2月末日現在人口13万2,221人)。

市民1人当たりの歳出の内訳

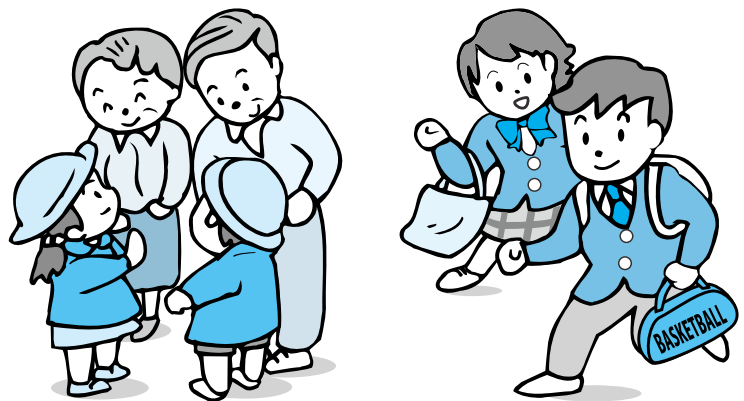

民生費 14.1万円

教育費 6.1万円

総務費……………7万円	土木費……………5.6万円
衛生費……………4.2万円	公債費……………3.6万円
消防費……………2.4万円	商工費……………1.5万円
農林水産業費……………1万円	その他……………0.5万円

生活保護扶助費	21億 572万円
地域医療対策事業	4億6,792万円
予防接種事業	3億7,981万円
結核・がん検診事業	1億3,485万円
母子保健事業	1億6,703万円

地域文化を生かし、 未来を担う心豊かな人材を育む

本城小学校増築事業	6,240万円
校舎の増築に向け、建設予定地の隣接地の用地取得や増築棟の基本・実施設計などを行う。	
豊住ふれあい健康館管理事業	2,722万円
地域コミュニティの醸成などの場として整備した豊住ふれあい健康館の管理運営を行う。	
英語科研究開発事業	1億8,180万円
個性を生かす教育推進事業	1億7,898万円
大栄地区小中一体型校舎建設事業	3億3,194万円
久住中学校増築事業	3億9,080万円
大栄幼稚園管理運営事業	5,688万円
公民館大規模改修事業	3億5,389万円
図書館施設維持管理事業	1億4,994万円
国際文化会館施設整備事業	6,585万円
運動公園等整備事業	1億5,797万円
学校給食事業	12億5,131万円

空港の機能を最大限に生かし、 魅力的な活気あふれる都市をつくる

コミュニティバス運行事業	1億5,466万円
--------------	-----------



うなりくんが描かれているコミュニティバス

スポーツツーリズム推進事業	505万円
鉄道施設等耐震化推進事業	2億3,351万円
成田ブランド推進戦略事業	8,834万円
生活道路整備事業	8億7,524万円

幹線道路整備事業	7億 48万円
JR・京成成田駅参道口地区整備事業	3,915万円
表参道整備事業	3億3,027万円
ニュータウン中央線整備事業	18億9,939万円

活力ある産業を育て、 にぎわいや活気を生み出すまちをつくる

食育推進事業	262万円
食を楽しみ、食の大切さを実感できる生活の実現を目指し、第2次成田市食育推進計画を策定する。	
表参道銀行跡地利活用事業	977万円
銀行跡地を暫定的な広場として整備し、観光客の憩いの場やイベント会場として活用する。	
雇用促進奨励金交付事業	833万円
水田農業構造改革対策事業	1億6,982万円
農地・水保全管理事業	5,813万円
中小企業資金融資事業	13億 383万円
企業誘致事業	2,577万円
観光に関する経費	5,204万円



田園地帯を歩く「成田エアポートツーデーマーチ」の参加者

市民サービスを充実させ、 持続可能な自治体運営を行う

ケーブルテレビ視聴エリア拡大事業	1億7,297万円
庁舎改修事業	4,130万円
コミュニティセンター管理運営事業	8,618万円
資産経営管理事業	109万円

※予算書は、行政資料室(市役所1階)、市立図書館、財政課ホームページ(<http://www.city.narita.chiba.jp/sisei/sosiki/zaisei/index.html>)で閲覧できます。くわしくは財政課(☎20-1512)へ。

平成29年度当初予算の主要事業



上空から見たJR成田駅周辺

安全・安心でうるおいのある生活環境をつくる

業務継続計画策定事業……………960万円
 災害時、行政自らが被災した状況下において、優先的に実施すべき業務の特定や、執行体制などを計画に定める。



東日本大震災発生後に開かれた災害対策本部会議

騒音地域ケーブルテレビ普及促進補助事業……………243万円
 新たにケーブルテレビの視聴が可能となる騒音地域の世帯に、加入の際に必要な工事費の一部を補助する。
 航空機騒音地域補助事業……………1億5,975万円
 民家防音家屋等維持管理費補助事業……………6億8,228万円
 成田富里いずみ清掃工場維持管理事業……………7億4,666万円
 新清掃工場関連付帯施設整備事業……………2億2,170万円
 いずみ清掃工場解体・ストックヤード整備事業……………1億2,338万円
 消費生活センター運営事業……………867万円
 準用河川整備事業……………1億415万円
 住区基幹公園整備事業……………5,850万円

消防庁舎整備事業……………6億4,856万円
 消防車両・装備強化整備事業……………2億2,935万円

健康で笑顔あふれ、共に支え合う社会をつくる

保育士確保・処遇改善促進事業……………2,736万円
 市内の私立保育園などに対し、本市独自の給与の上乗せ補助として、通称「なりた手当」を交付し、保育士を確保しやすい環境を整え、待機児童の解消を図る。
 国家戦略特区推進事業……………18億1,687万円
 福祉手当・見舞金支給事業……………4億151万円
 障害者施設利用支援事業……………10億8,393万円
 児童ホーム整備事業……………1億4,585万円
 子ども医療費助成事業……………5億2,944万円
 地域型保育給付事業……………3億802万円
 児童手当支給事業……………21億8,047万円
 私立保育園等運営委託事業……………12億3,297万円
 保育園運営事業……………8億7,766万円
 病児・病後児保育施設整備費補助事業……………4,738万円



4月に成田病院内に開設された「成田ナーシング保育室」

4月1日付けで560人が異動

4月1日付けで市職員の仕事異動が行われました。
課長級以上の異動者と昇格者、退職者は次の通りです。()内は旧所属

部長級異動 7人

企画政策部長・宮田洋一(総務部長)／総務部長・野村弘充(財政部長)／空港部長・山田明彦(空港部参事)／シティプロモーション部長・伊藤和信(教育総務部長)／市民生活部長・秋山雅和(生涯学習部長)／経済部長・都祭幸也(企画政策部参事)／水道部長・山下昌起(消防長)

部長級昇格 12人

企画政策部参事・伊藤昭夫(企画政策課長)／財政部長・郡司光貴(財政課長)／空港部参事・森田巖(空港対策課長)／シティプロモーション部参事・大矢知良(生涯スポーツ課長)／福祉部長・高田順一(社会福祉課長)／経済部参事・五十嵐昭夫(卸売市場長)／土木部

長・後藤行也(市街地整備課長)／都市部長・三橋道男(建築住宅課長)／会計管理者兼会計室参事・伊藤幸範(交通防犯課長)／議事事務局参事兼局長・高橋康久(議事事務局局長)／教育部長・宮崎由紀男(総務課長)／教育部参事・神山金男(商工課長)

課長級異動 9人

総務課長・清水活次(秘書課長)／危機管理課長・石毛直樹(広報課長)／交通防犯課長・石橋康正(環境衛生課長)／大栄支所長・吉岡武司(クリーン推進課副参事)／社会福祉課長・町田浩(管財課長)／建築住宅課長・前沢行哉(契約検査課副技監兼工事検査室長)／市街地整備課長・鶴澤和男(街路課長)／監査委員事務局長・須賀澤賢治(危機管理課長)／学校給食セ

ンター所長・山田昌弘(保険年金課長)

課長級昇格 20人

企画政策課長・米本文雄(企画政策課主幹)／秘書課長・松島真弓(秘書課長補佐)／広報課長・堀越千里(広報課主幹)／行政管理課長・岩沢宏樹(行政管理課主幹)／管財課長・小川雅彦(企画政策課主幹)／財政課長・篠塚岳史(財政課長補佐)／市民税課長・谷崎有美子(企画政策課主幹)／資産税課長・高橋一夫(子育て支援課長補佐)／納税課長・椿一之(企画政策課長補佐)／空港対策課長・川崎伸一郎(空港地域振興課長補佐)／スポーツ振興課長・伊藤善光(社会福祉課主幹)／文化国際課長・内田啓子(保険年金課主幹)／市民課長・森田直美(学務課主幹)／保険

退職者 46人

根本欣治(企画政策部)／木内美奈(広報課)／成毛隆(行政管理課)／櫻井絢子(管財課)／泉健斗(危機管理課)／荒井康夫(市民税課)／谷平要(資産税課)／山田勇人(納税課)／藤崎勇一(空港部)／大木孝男(市民生活部)／加藤久美子(市民課)／成毛順子(市民課)／麻生恭弘(保険年金課)／篠原克行(下総支所)／郡司喜久夫(大栄支所)／松本寛治(クリーン推進課)／高橋利宏(福祉部)／鈴木てるみ(保育課)／飯田清子(保育課)

平成30年4月採用の市職員募集

印旛郡市職員採用共同試験が次の日程で行われます。成田市では、次の通り職員を募集します。

採用予定職種＝一般行政職上級など。詳細は広報なりた5月1日号に掲載

受験資格＝職種によって異なる。詳細は広報なりた5月1日号に掲載

試験案内・申込書の配布場所＝人事課(市役所3階)、人事課ホームページ
(<http://www.city.narita.chiba.jp/sisei/sosiki/jinji/index0000.html>)

配布開始日＝5月16日(火)

申込方法＝申込書と受験票を直接または郵送で人事課(市役所3階・〒286-8585 花崎町760)へ

受付期間＝5月30日(火)～6月13日(火)の月～金曜日、午前8時30分～午後5時15分(郵送の場合は6月13日の消印有効)

試験日＝7月23日(日)

※一般行政職初級などの採用試験日程は、広報なりた7月1日号に掲載予定です。他市町を希望する人は、直接希望市町に問い合わせてください。くわしくは人事課(☎20-1505)へ。

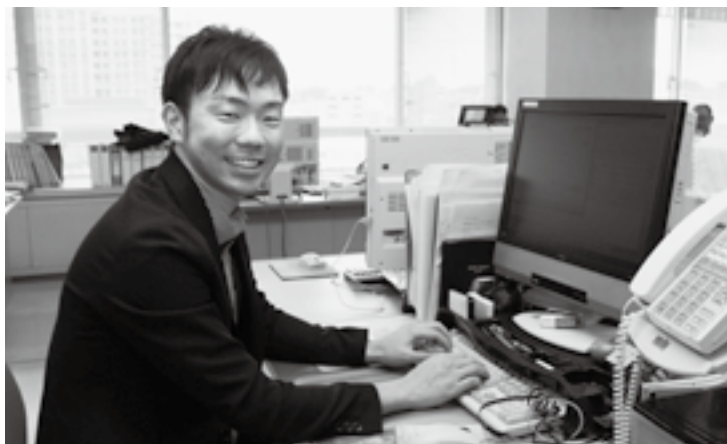

一緒に働きませんか

消 防

部長級昇格 1人

消防長・大谷昌利(消防本部次長)

部長級昇格 1人

消防本部次長・鈴木郁雄(警防課長)

課長級異動 6人

赤坂消防署長・宮内勝(指揮指令課長)／指揮指令課長・渡辺文明(三里塚消防署長)／三里塚消防署長・小川晴夫(大栄消防署長)／大栄消防署長・大木昭二(赤坂消防署長)／指揮指令課副参事・山田克己(成田消防署副参事兼副署長)／成田消防署副参事兼副署長・鶴澤正明(指揮指令課副参事)

課長級昇格 1人

警防課長・青野穰(消防総務課長補佐)

退職者 3人

林完治(大栄消防署)／石井浩成(田消防署)／稲葉陽一(消防総務課)

※くわしくは人事課(☎20・1505)へ。

／三橋弥生(健康増進課)／鈴木紀子(健康増進課)／小倉三奈(健康増進課)／藤崎祐司(経済部)／小倉博文(卸売市場)／布施幸伸(土木部)／平山訓久(建築住宅課)／齊藤清治(都市部)／酒井康博(会計室)／宇澤広司(水道部)／高木央夫(議会事務局)／坂本公男(監査委員事務局)／平山美登(農業委

員会事務局)／江邨一男(学務課・公津の杜小学校へ転出)／林英樹(学務課・千葉県教育委員会へ転出)／山口誠(学務課・下総みどり学園へ転出)／中條専一(教育指導課・西中学校へ転出)／福地正代(教育指導課・成田中学校へ転出)／三村洋一(教育指導課・大栄中学校へ転出)／湊純子(教育指導

課・成田中学校へ転出)／古川友行(教育指導課・栄町立栄中学校へ転出)／小山田貴久男(教育指導課・桜田小学校へ転出)／後藤文郎(学校給食センター)／木川邦夫(生涯学習課)／添田拓也(生涯学習課・千葉県教育委員会へ転出)／寺内博之(生涯学習課)／鈴木正弘(図書館)

「災害時相互応援に関する協定」締結式

泉佐野市 成田市 函館市



左から千代松・泉佐野市長、小泉市長、高橋・函館市総務部長



成田市・泉佐野市の特産品

災害時相互応援・特産品相互取扱協定 3/18 空の隣まちと締結

市では、成田空港で結ばれている大阪府泉佐野市、北海道函館市と「災害時相互応援に関する協定」を締結しました。いずれかの市が被災した場合、必要な資材や物資の提供、職員の派遣などが行われます。また本市と泉佐野市は同日、特産品の情報を発信し合う「特産品相互取扱協定」も締結しました。今後、イベント会場や施設などでお互いの特産品がPRされます。

公津しだれ桜ふれあいまつり 3/18・19 会場に笑顔咲く

公津公民館で活動するサークルの発表を、桜と共に楽しんでもらおうと「公津しだれ桜ふれあいまつり」が開催されました。屋外ではフラダンスや日本舞踊、花笠踊りの発表など、屋内では書道や写真作品の展示、茶道・フラワーアレンジの体験などが行われました。残念ながら今年は桜の開花が間に合いませんでしたが、会場には催し物を楽しんだ人たちの華やかな笑顔があふれました。



桜の木の下でフラダンスの発表



設立総会で説明を受ける会員

総合型地域スポーツクラブ設立

健康づくりや交流の場として期待

3/22

市内初となる総合型地域スポーツクラブ「エンジョイ中台 S.S.C」が設立されました。総合型地域スポーツクラブは地域の人々が主体的に運営し、年齢・性別・スポーツ経験に関係なく、いろいろな種目を楽しめます。今後は中台運動公園を拠点に、健康体操や卓球、幼児向けのプログラムなどを定期的にも実施。健康づくりはもちろん、地域交流の場としての役割も期待されます。

台方・五社神社例大祭

地元で親しまれる”世直し様”

3/19

高台にひっそりとたたずむ五社神社(台方)で、例大祭が行われました。地区住民の健康を祈って、毎年3月20日に最も近い日曜日に行われています。昔から地元の人たちに「世直し様」と呼ばれ、親しまれてきたこの神社。木々に囲まれた静かな空間で、厳かに祝詞が読み上げられました。



祝詞を読み上げる宮司



和やかな雰囲気の中、意見を述べる高校生

市議会・高校生との意見交換会

議員もうなる考えが次々と

3/27

若い世代に市議会に関心を持ってもらうと同時に意見を聴く機会にしようと、市議会議員と市内の高校の生徒による意見交換会が行われました。参加したのは、成田国際高校、成田北高校、成田西陵高校、下総高校、成田高校の生徒12人。まずは議会について議員が出題するクイズに答え、議場や委員会室などを見学しました。その後、議員9人を交えて行われたディスカッションでは、高校生の鋭い視点の意見の数々に、いつもは質問する立場の議員も感心しきりの様子でした。

合同企業説明会 in NARITA

若者200人以上が参加

3/28

就職活動中の30歳未満の人を対象に、「合同企業説明会 in NARITA」が成田東武ホテルエアポートで行われました。この説明会は、市内企業の若者人材確保を支援しようと市が開催したもの。空港関連企業など25社が出展し、200人以上が参加しました。参加者は、各企業の担当者から説明を聞いたり、熱心に質問したりしていました。



参加者に向けて各企業がPR

市税の納付

納期限までに支払いを



に納めることが困難な場合は、そのまま放置せず、必ず納期限までに納税課(☎20・1519)に相談してください。日曜開庁日も相談を受け付けています。生活状況などを聞き取った上で、徴収を猶予する制度などもあります。

市では、納期限までの税金の納付を推進しています。そのため、口座振替・コンビニ納付・クレジットカード納付・ペイジーの活用など、納付の手段を増やし利便性の向上に努めています。

また、納期限までに納めなかった人に対しては、督促状、催告書を送付し、納付を促しています。

特別な事情は相談して

病気や失業など、やむを得ない理由で一時的に税金を納期限まで

236件、不動産34件、そのほか237件、合計1、369件
※くわしくは納税課へ。

住宅耐震相談

鉄骨造なども対象に

市では、「住宅耐震相談」を無料で開催し、住まいの耐震性・耐震診断・耐震改修などについての相談を受け付けています。併せて、耐震診断などに関する助成制度についても説明しています。

平成29年度から、鉄骨造・鉄筋コンクリート造の戸建て住宅などの耐震診断や耐震改修、マンションの予備診断が相談・助成の対象となりました。

建築基準法が昭和56年と平成12年に改正されたことにより、耐震性に関する基準が変更されたため、建築時期によっては耐震性が現在の基準より劣る場合があります。

心配な人は、この機会に相談してみませんか。日程は、「困りごと・悩みごと相談室」(13ページ)をご覧ください。

対象：戸建て住宅または併用住宅

(居住部分が総床面積の2分の1以上)を市内に所有し居住している人
定員(1日当たり)：8人(先着順)
持ち物：図面

※申し込みは開催日の2日前(日曜日)に開催の場合は木曜日までに建築住宅課(☎20・1564)へ。

オオキンケイギク

駆除にご協力を

オオキンケイギクは、5〜7月ごろに直径5〜7センチメートルの鮮やかな黄色の花をつける植物です。生命力・繁殖力がとても強く、一度定着すると在来の野草の生育場所を奪い、生態系に重大な



オオキンケイギクの花

影響を及ぼします。

特定外来生物に指定され、栽培・販売などは原則禁止されています。

自宅の庭などに生えていたら、根から引き抜いて枯れるまで乾燥させてから可燃ごみとして処分してください。

※くわしくは環境計画課(☎20・1533 ホームページ：<http://www.city.narita.chiba.jp/sisei/sosiki/kankei/index.html>)へ。

鳥獣の捕獲

市内で9月30日まで

市では、農作物に被害を及ぼす鳥獣の捕獲を、市街地を除く市内全域で行います。鳥類は5・6月に銃器により、獣類は9月30日(土)まで万全により捕獲をします。安全に努めますので、ご理解とご協力をお願いします。

また、鳥獣による農作物への被害がある場合には農政課(☎20・1541)に連絡してください。
※くわしくは回課へ。

市長日誌



16日	千葉県シニアパタック大会 大栄幼稚園卒園式 ふれあいるーむ21修了の会
17日	成田小学校卒業式
18日	災害時相互応援に関する協定締結式(成田市・泉佐野市・函館市) 特産品相互取扱協定締結式(成田市・泉佐野市)
21日	成田空港周辺地域共生財団評議員会
22日	エンジョイ中台S.S.C(総合型地域スポーツクラブ)設立総会
23日	3月定例市議会閉会
24日	成田市と成田市内郵便局との包括連携に関する協定調印式 成田国際空港騒音対策委員会
25日	成田市農業協同組合総代会
26日	成田子ども名人戦
28日	合同企業説明会 in NARITA 農業センター理事会
29日	成田ブランド推進会議
31日	職員退任式



合同企業説明会であいさつ(28日)

共同墓地

整備工事に補助金

対象墓地Ⅱ区・自治会・管理組合・5つ以上の世帯で管理する既存の墓地

対象工事Ⅱ墓地内通路・排水設備・塀・擁壁の工事など(20万円未満の工事を除く)

補助額Ⅱ150万円を限度に、工事費の2分の1(騒音地域は、補助金の限度額が異なります)着工前に必ず環境衛生課(☎20・1531)に相談してください。
※くわしくは同課へ。

事業所ごみの処理方法

自己搬入か業者委託で

飲食店や店舗、事業所などの一

般廃棄物・産業廃棄物は、一般家庭用の集積所には出せません。次の通り処理してください。

一般廃棄物

○自己搬入：処理には10キログラム当たり216円掛かります
・可燃ごみ：成田富里いずみ清掃工場(☎36・1689)へ
・資源物：リサイクルプラザ(☎36・1000)へ

○業者委託：成田市一般廃棄物収集運搬業許可業者へ(なお、成田空港内の事業所のごみは、空港内でのごみの収集運搬業許可を受けている業者に委託してください)

産業廃棄物

適正な基準に基づいて自ら処理するか、県の許可を受けた産業廃棄物処理業者に委託してください。詳細は、県産業廃棄物協会(☎043・246・9581)へ問

い合わせてください。

古紙類の資源化にご協力を

資源化することが可能な古紙類が可燃ごみとして多く搬入され、清掃工場の処理量増加の大きな原因となっています。

古紙類は再生可能な資源です。で、民間の古紙回収事業所に引き取りを依頼してください。

※くわしくはクリーン推進課(☎20・1530)へ。

プラスチック製容器包装

プラマークを目印に

市では、プラスチック製容器包装(白色の指定袋)を資源物として回収しています。プラスチック製品の全てが対象になるとは限りません。指定袋への分別は次のことに注意して行ってください。

○プラマーク(下図)が付いていることを確認する



○中身は使い切るか、取り除く
○汚れや臭いが取れないか確認する。
○汚れや臭いが取れないものは、可燃ごみとして出す

※くわしくはクリーン推進課(☎20・1530)へ。

浄水器設置費補助金

手続きは購入前に

市では、飲料用井戸水から対象物質が基準値を超えて検出された場合、これら除去するための浄水器を設置する世帯、設置から5年以上経過し故障などで買い替える世帯に補助金を交付しています。対象物質Ⅱ硝酸性窒素、亜硝酸性窒素、ヒ素、トリクロロエチレン、テトラクロロエチレン、クロロエチレン

補助額Ⅱ15万円を限度に、浄水器の購入・設置費用の2分の1交付を希望する人は、購入前に申請してください。

水道が整備されている地区の人は補助金は受けられません。

※くわしくは環境対策課(☎20・1532)へ。

家屋の取り壊しなど

資産税課へ届け出を

固定資産税は毎年1月1日現在の土地・家屋・償却資産の所有者に、都市計画税は市街化区域内の土地・家屋の所有者に課税されます。

登記されていない家屋の所有者が変更になったときや、家屋を取り壊したときは、資産税課(市役所2階)へ届け出てください。届け出がない場合、翌年度以降も課税されることがありますので注意してください。

※くわしくは資産税課(☎20・1514)へ。

今月の納期限

5月1日(月)

固定資産税(第1期)

※くわしくは納税課(☎20-1519)へ。

定期監査

平成28年度の結果を公表

平成28年度に実施した定期監査の結果を地方自治法第199条第9項に基づきお知らせします。

成田市監査委員 福田 稔

同 三浦 弘

同 宇都宮 高明

対象部局 企画政策部、総務部、
財政部、空港部、市民生活部、



佐々木 宏之氏

監査委員に佐々木宏之氏

監査委員は、「市の財務管理、事業の経営管理その他行政運営に優れた識見を有する者」から2人、「議員のうち」から1人の3人を選任しています。

前者の委員のうち福田稔氏の任期満了に伴い、4月1日付けで佐々木宏之氏が選任されました。

環境部、福祉部、健康こども部、

経済部、土木部、都市部、会計室、水道部、議会事務局、監査

委員事務局、農業委員会事務局、選挙管理委員会事務局、教育総務部、生涯学習部、消防本部

監査実施期間 平成28年10月12日

～29年1月26日

方法など 平成28年4月1日～9

月30日まで(水道部は11月30日

まで、土木部・都市部は12月31

日まで)の財務に関する事務の

執行状況が、事務事業の目的に

沿って適正かつ効率的に行われ

ているか、市の経営に係る事業

の管理が合理的かつ効率的に行

われているかを主眼に監査を实

施した。監査に当たっては、提

出された資料や提示された関係

書類などを調査し、関係職員か

ら説明を聴取した

結果 各部局の財務に関する事

務は、おおむね適正に執行され

ていると認められた。なお、各

種補助金の交付に当たっては、

疎明資料などから補助対象費用

を的確に把握し、一層適正な事

務の実現を図られるよう要望す

る。

※くわしくは監査委員事務局(☎

20・1572)へ。

愛犬・愛猫手帳

共に暮らすために

市では、家族の一員である愛犬や愛猫と一緒に暮らしていくための情報をまとめた「愛犬・愛猫手帳」を無料で配布しています。

犬や猫を飼っている人、飼おうと考えている人はぜひご覧ください。

配布場所 環境衛生課(市役所2

階)、下総・大栄支所、各公民

館、環境衛生課ホームページ

(<http://www.city.narita.chiba.jp/sisei/sosiki/std0017.html>)

※くわしくは環境衛生課(☎20・

1531)へ。

国の教育ローン

在学中の利子を半額補給

市では、国の教育ローンの融資を受けて、高校・大学などに入学する人や在学している人、その親族に、在学期間中の利子の半額を補給します。

対象 金融機関から国の教育ローンの融資を受け、次の条件を満

たす人

○市内に1年以上住民記録がある

○市税を完納している

利子補給期間 交付決定された

月からの在学期間(最長7年間。

留年した年数は除く)

申請に必要なもの 返済予定表、

住民票(世帯全員が記載された

もの)、平成28年度分の市税納

税証明書、印鑑、入学または在

学を証明できるもの

※くわしくは教育総務課(☎20・

1580)へ。

排水設備の清掃・点検

訪問セールスにご用心

「市役所から紹介されて排水設備の清掃・点検に来た」などと、家庭を訪問する業者が見受けられます。

市では業者のあっせんは行っていません。訪問セールスで不審に感じたら下水道課(☎20・

1553)へ連絡してください。

※くわしくは同課へ。

放射線量測定結果

3月に測定した次の場所は、放射線量が除染目標値以下でした。

測定場所 小中学校、保育園・幼稚園・認可外保育施設、市役所、下総・大栄支所、大清水大気測定局(遠山中敷地内)、幡谷大気測定局(久住体育館隣)

※詳細は、市ホームページ(<http://www.city.narita.chiba.jp/sisei/sosiki/koho/110311.html>)に掲載しています。くわしくは環境対策課(☎20-1532)へ。

農産物などの放射性物質検査の結果

3月に検査した次の品目は、放射性物質が基準値以下でした。

検査品目 ニンジン、ハウレンソウ、ゴボウ、コマツナ

※詳細は、市ホームページ(<http://www.city.narita.chiba.jp/sisei/sosiki/nosei/index0003.html>)に掲載しています。くわしくは農政課(☎20-1541)へ。

困りごと・悩みごと相談室

心の健康、
応援します



一人で悩んでいないで相談してみませんか？

相談は無料で秘密は厳守されます。この機会に日頃感じている疑問や悩みを解消してみたいはかがですか。

相談日 ※12:00～13:00は相談できません。祝日は相談を実施していません。

相談名	期日	時間	場所	問い合わせ先	
市民生活相談(離婚・相続・相隣関係・金銭貸借など)	月・金曜日	9:00～16:00	市役所2階市民相談室 ※各相談の受け付けは、終了時間の30分前まで。予約制の相談は、予約の時間までに来てください。	市民協働課 ☎20-1507 ※裁判所で係属中の事件や法人からの相談は受けません。弁護士法律相談(同年度中に相談は2回まで)の5月分の予約は4月26日(水)午前8時30分から受け付けます。	
弁護士法律相談(予約制)	水曜日	13:00～16:00			
女性のための相談(DV含む・予約制)	木曜日	10:00～16:00			
外国人相談(英語・中国語・スペイン語・ポルトガル語)	4月28日(金)、5月12日(金)	13:00～16:00			
税務相談	4月18日(火)、5月16日(火)	10:00～15:00			
不動産相談	4月18日(火)、5月16日(火)	10:00～12:00			
もめごと・なやみごと・苦情相談(人権・行政相談)	4月25日(火)、5月23日(火)	10:00～15:00			
市民よろず相談	4月15日(土)、5月20日(土)	13:00～16:00		保健福祉館	市民よろず相談室 代表 内田敏夫さん(行政書士) ☎91-5313
司法書士法律相談	4月19日(水)、5月17日(水)	18:00～20:00		保健福祉館	千葉司法書士会佐倉支部 菊地裕文さん ☎37-3776
司法書士による電話相談	月・水・土曜日	月・水曜日14:00～17:00 土曜日10:00～15:00		電話相談のみ (☎0120-971-438)	千葉司法書士会 ☎043-246-2666
土地家屋調査士登記相談(土地境界・分筆・新築建物登記など)	5月10日(水)	9:00～12:00	成田法務局	千葉県土地家屋調査士会印旛支部 岩淵英司さん ☎043-485-1835	
住宅耐震相談(予約制)	5月14日(日)	9:00～16:00	市役所5階501会議室(午後は自宅でも可)	建築住宅課 ☎20-1564	
子育て中の人の職業相談	月～金曜日	8:30～17:00	市役所2階マザーズコーナー	ハローワーク成田マザーズコーナー ☎20-0567	
消費生活相談	月～金曜日	9:30～16:30	市役所2階消費生活センター	消費生活センター ☎23-1161	
商工業者よろず支援拠点サテライト相談(予約制)	4月20日(木)、5月18日(木)	10:00～16:00	商工会館2階相談室	商工会議所 ☎22-2101	
社労士年金相談	水曜日	10:00～15:00	市役所1階相談室	保険年金課 ☎20-1547	
交通事故相談(予約制)	5月2日(火)	10:00～15:00	市役所2階相談室	交通防犯課 ☎20-1527	
障がい者相談	月～土曜日	9:00～18:00	保健福祉館	ほっとすまいるセンター ☎27-1106	
心配ごと相談	木曜日	13:00～16:00	保健福祉館	社会福祉協議会 ☎27-7755	
	4月21日(金)、5月19日(金)		保健福祉館大栄分館		
	5月12日(金)		下総地域福祉センター		
くらしと就労相談	月～金曜日	8:30～17:15	商工会館1階	暮らしサポート成田 ☎20-3399	
家庭児童相談	月～金曜日	9:00～16:00	市役所2階家庭児童相談室	子育て支援課 ☎20-1538	
就学相談(予約制)	月～金曜日	9:00～17:00	教育センター	教育センター ☎20-2922	
教育相談(予約制)	火曜日	9:00～16:00	教育センター	教育センター ☎20-2922	
教育相談(不登校相談・いじめ相談など)	月～金曜日	9:00～17:00	ふれあいる一む21	ふれあいる一む21 ☎20-1414	
教育相談(学校教育全般・いじめ相談など)	月～金曜日	9:00～17:00	教育指導課(市役所5階)	教育指導課 ☎20-1582	
教育相談(家庭教育・青少年教育)	月～金曜日	9:00～17:00	ふれあいる一む21	教育相談室 ☎22-5100	
農地・農政相談	5月10日(水)	8:30～11:30	下総支所	農政課 ☎20-1542	
		13:30～16:30	大栄支所		

入居申し込みは6月1日から

借り上げ市営住宅

市では独立行政法人都市再生機構(U R)から単身者向け・家族向けの住宅を借り上げ、住宅に困っている低所得の人を対象に、市営住宅として貸し出します。

申込書の配布=5月15日(月)から建築住宅課(市役所5階)、下総・大栄支所で配布

申込開始日=6月1日(休)

※くわしくは建築住宅課(☎20-1564)へ。

子どものためのコンサート

キッズピアノ鑑賞会in成田

日時=6月10日(土) 午後1時から

会場=スカイタウンホール

出演=松井咲子さん(元AKB48)

対象=3~15歳と保護者(子どものみの入場は不可)

定員=250人(応募者多数は抽選)

入場料=無料

申込方法=5月25日(木)までにベイエフエムホームページ(<http://www.bayfm.co.jp>)から申し込む。当選者には5月下旬に通知します

※くわしくは文化芸術センター(☎20-1133、月曜日は休館)へ。

レジ接客や清掃など

シニアのためのお仕事説明会

60歳以上の人を対象に、セブンイレブンでの働き方の説明会が開催されます。

日時=4月28日(金) 午前10時~11時30分

会場=もりんぴあこうづ

定員と参加費=30人(先着順)・無料

※申し込みは月~金曜日の午前9時30分~午後5時にセブンイレブン千葉事務所(☎043-274-6511)へ。

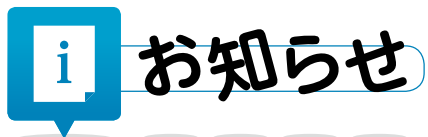

お知らせ

5月からナイター利用開始

豊住第1スポーツ広場

期間=5~10月

照明灯使用料(30分当たり)=2,050円

※申し込みは豊住地区体育協会事務局・野平さん(☎37-1000)へ。

花と緑のあふれるまちへ

ダリアの球根配布

ダリアの球根(先着順・1人1袋)を市内6カ所で合計1,500人に配布します。

配布日時=4月26日(休)~28日(金)(無くなり次第終了) 午前9時~午後5時

配布場所=公園緑地課(市役所5階)、下総・大栄支所、中央公民館、三里塚コミュニティセンター、もりんぴあこうづ

※くわしくは公園緑地課(☎20-1562)へ。

指導者は登録して

スポーツリーダーバンク制度

市では、スポーツ・レクリエーション活動の振興を図るため、指導者の登録・紹介などを行う「スポーツリーダーバンク」を設置しています。登録者が、市が指定する講習会に参加して資格を取得した場合に、参加費の一部を助成します。

※くわしくはスポーツ振興課(☎20-1584)へ。

平成29年度の標準の額が決定

農作業と機械作業

農作業標準賃金

作業種目	契約種別	標準賃金(円)	備考
水田	1日	9,900	実労働時間は8時間
畑・果樹収穫	1日	8,200	

機械作業標準料金

乾燥調整、育苗を除く作業は、オペレーター1人付き料金です。

作業種目	契約種別	標準料金(円)	備考	
水田耕起	トラクター	10a請負	5,800	1回分の料金
水田代かき	トラクター ドライブハロー	10a請負	6,200	仕上げの料金
植え付け	田植機	10a請負	7,300	稚苗の場合(苗費は含まない)
刈取脱穀	コンバイン	10a請負	17,200	籾運搬は含まない
乾燥調整		60kg当たり	2,800	籾摺り料金640円を含む
育苗		1箱当たり	790	稚苗の場合
畔塗り	トラクター	1m当たり	35	—
畑耕起	トラクター	10a請負	5,600	ロータリー1回分の料金

※料金は消費税を含みます。くわしくは農業委員会事務局(☎20-1573)へ。

緑のカーテンを作ろう

種の配布

4月17日(月)から、ゴーヤとアサガオの種(先着順・1人2袋まで)を配布します(無くなり次第終了)。

配布場所=環境計画課(市役所5階)、下総・大栄支所

※くわしくは、なりた環境ネットワーク事務局(環境計画課・☎20-1533)へ。

成田祇園祭の

オリジナルフレーム切手

各町内の山車・屋台がデザインされた82円切手10枚1シートが、4月24日(月)から市内の郵便局で、数量限定で販売されます。

価格(1シート当たり)=1,300円

※くわしくは成田駅前郵便局(☎22-1992)へ。



催し物

おかあさんといっしょ

ガラピコぷ〜がやってきた!!

日時=7月2日(日) 午後1時から、午後3時30分から

会場=国際文化会館大ホール

入場料=2,600円(1歳未満は無料。ただし座席を使用する場合は有料)

入場券(全席指定)販売開始日=4月23日(日)

入場券販売場所=国際文化会館、ボンベルタ成田店1階サービスカウンター、新星堂成田ユアエルム店、ヨネダカメラ店、多古町コミュニティプラザ、チケットぴあ、ローソンチケット、イープラス

※くわしくは国際文化会館(☎23-1331、月曜日、祝日の翌日は休館)へ。

市收藏浮世絵作品展

豊原國周~役者絵の世界

日時=4月22日(土)~5月21日(日)(月曜日を除く) 午前10時~午後5時

会場=スカイタウンギャラリー

※入場は無料です。くわしくは文化芸術センター(☎20-1133)へ。



募集

観光資源として活用

家庭に眠っているこいのぼり

市では、不用になったこいのぼりを集め、5月下旬までさくらの山などの公園に泳がせて、観光振興に活用しています。使う予定がなく、家庭に眠っているこいのぼりがある人は、寄付にご協力をお願いします。

募集期間＝5月31日(水)まで

受付場所＝観光プロモーション課(市役所4階)

※提供されたこいのぼりは返却しません。くわしくは同課(☎20-1540)へ。



悠々と泳ぐこいのぼりの群れ

対楽天イーグルス戦を観戦

千葉ロッテの試合に招待

千葉ロッテマリーンズの試合に抽選で50組100人を招待します。抽選に外れた人も、割引価格でチケットを購入できます。

日時＝5月20日(土) 午後2時から

会場＝ZOZOマリンスタジアム(千葉市)

対象＝市内在住・在勤・在学の人

定員＝3塁側内野指定席S10組、3塁側内野指定席B40組(応募者多数は抽選)

申込方法＝4月28日(金)(必着)までに往復はがきに住所・氏名(フリガナ)・勤務先または学校名(市内在勤・在学の人のみ)・電話番号・「千葉ロッテマリーンズ戦観戦希望」と書いて、スポーツ振興課(〒286-8585 花崎町760)へ(複数の応募は不可)。後日、返信はがきで結果を通知します(当選はがき1枚につきチケット2枚と引き換え可能)

※くわしくは同課(☎20-1584)へ。

家族で楽しく農業体験

田んぼと畑の耕育教室

1年を通じて田植え、稲刈り、野菜の栽培、そば打ち、みそ作りなどを体験します。初回は5月6日(土)・7日(日)・13日(土)・14日(日)で、田植えを行います。

時間＝午前10時～午後3時

会場＝滑河駅近くの田んぼ・畑(小浮)

参加費＝1家族年間3万9,800円(種苗代・収穫物代・保険料など)。1回ごとの参加は1組(大人1人、子ども1人)2,500円(1人追加するごとに別途大人1,000円、子ども500円)

申込方法＝4月28日(金)までに、みんなの農村ネットワークのホームページ(<http://www.minson.jp>)から申し込む。または住所、参加者全員の氏名・年齢、電話番号を同ネットワーク(Eメールinfo@minson.jp)へ

※くわしくは同ネットワーク事務局・片岡さん(☎090-1461-3881)へ。

名産品の製造工程を見よう

市内施設見学会

期日＝5月22日(月)

集合時間＝午前9時(午後3時解散予定)

集合場所＝市役所1階ロビー

見学コース＝成田市場、さくらの山、大慈恩寺、米屋第二工場

対象＝市内在住の人

定員＝36人(応募者多数は初めての人を優先に抽選)

参加費＝無料(昼食は各自で用意)

申込方法＝4月21日(金)(当日消印有効)までに、はがき・FAX・Eメールのいずれかで住所・氏名(フリガナ)・生年月日・電話番号を広報課(〒286-8585 花崎町760 FAX24-1006 Eメールkoho@city.narita.chiba.jp)へ

※くわしくは同課(☎20-1503)へ。

出店しませんか

フリーマーケット

日時＝5月21日(日) 午前9時～午後2時

会場＝リサイクルプラザ

条件＝アマチュアであること

出店数＝25店舗(先着順)

※申し込みはリサイクルプラザ(☎36-1000)へ。

ガーデニングを始めよう

園芸教室

会場＝市体育館

定員＝各20人

持ち物＝園芸用手袋

バラの育て方教室

日時＝5月17日(水)、8月23日(水)、1月17日(水)(全3回) 午前10時～11時30分

参加費＝3,000円(苗・鉢・培養土代など)

春の寄せ植え教室

日時＝5月18日(木) 午前10時～11時

参加費＝2,500円(苗・鉢・培養土代など)

※申し込みは4月20日(木)午前9時から市体育館(☎26-7251)へ。

祭り好きな子集まれ

子どもおはやし教室

日時＝5月28日(日)、6月4日(日)・11日(日)(全3回) 午後3時～4時30分

会場＝玉造公民館

内容＝太鼓などでおはやしを練習する

対象＝小学生

定員と参加費＝15人(先着順)・無料

※申し込みは午前9時30分～午後5時に同館(☎26-3644、月曜日・祝日は休館)へ。

自分で上映する喜びを

16ミリ映写機操作技術講習会

日時＝5月20日(土) 午前10時～午後4時

会場＝市立図書館2階視聴覚製作室

定員と参加費＝15人(先着順)・無料

※申し込みは4月30日(日)までに視聴覚サービスセンター(☎27-2533、月曜日・祝日は休館)へ。

願書を配布中

調理師試験

試験日＝7月26日(水)

会場＝幕張メッセ(千葉市)

願書配布場所＝印旛健康福祉センター(佐倉市)、同センター成田支所

受付期間＝5月16日(火)～18日(木) 午前10時～午後4時

受付場所＝印旛健康福祉センター

※くわしくは同センター地域保健課(☎043-483-1134)へ。

ヨガに挑戦

大栄B&G海洋センターのイベント

会場=大栄B&G海洋センター武道場
対象=16歳以上の人
定員=各50人(先着順)
参加費(1回あたり)=市内在住・在勤・在学の人300円、そのほかの人400円(保険料を含む)

ヨガ教室

日時=5月11日(木)・17日(水)・25日(木)・31日(水) 午前10時~11時30分

申込開始日=4月18日(火)

シェイプアップ・ヨガ

日時=5月19日(金) 午前10時~11時

申込開始日=4月18日(火)

※申し込みは申込開始日の午前9時から大栄B&G海洋センター(☎73-5110、月曜日、祝日の翌日は休館)へ。

ストライクを狙って

ボウリング初心者教室

日時=5月19日・26日、6月2日・9日・16日の金曜日(全5回) 午前10時30分~正午

会場=ラクゾー成田店(ボンベルタ成田店5階)

内容=インストラクターのレッスンと1ゲームの投球

定員=20人(先着順)

参加費(1回あたり)=600円(ゲーム代、貸靴代は別途)

持ち物=運動のできる服装、靴下、タオル

※申し込みは5月17日(水)までに市ボウリング協会事務局・間嶋さん(ラクゾー成田店・☎33-6752)へ。

ナイターで上達

市民テニス教室

日時=5月13日(土) 午後5時~8時

会場=中台運動公園テニスコート

内容=初心者・女子・中級者に分かれての基本練習、ゲーム形式練習

対象=15歳以上で市内在住・在勤の人、市テニス協会加盟クラブ員

参加費=無料

※参加を希望する人は当日直接会場へ。くわしくは市テニス協会事務局・林さん(☎090-4063-5859)へ。

新たにパーク・ヨガを開催

中台運動公園のイベント

会場=市体育館(パーク・ヨガは中台運動公園陸上競技場)

対象=16歳以上の人

定員=各50人(先着順。パーク・ヨガは200人)

参加費(1回あたり)=市内在住・在勤・在学の人300円、そのほかの人400円(保険料を含む)

申込方法=申込開始日の午前9時から市体育館(☎26-7251)へ(ヨガ教室は同日に①②両方の参加はできません)

ヨガ教室

日時=5月19日(金)・26日(金) ①午後1時30分~2時45分 ②午後3時~4時15分

申込開始日=①4月17日(月)②4月18日(火)

パーク・ヨガ

日時=5月15日(月) 午前10時~11時

申込開始日=4月18日(火)

ナイト・ヨガ

日時=5月8日(月)・22日(月) 午後7時~8時30分

申込開始日=4月18日(火)

ピラティス教室

日時=5月2日(火)・9日(火)・16日(火)・23日(火)・30日(火) 午後2時~3時

申込開始日=4月19日(水)

骨盤体操

日時=5月11日(木)・25日(木) 午後2時~3時

申込開始日=4月20日(木)

認知症予防&アルファエクササイズ

日時=5月8日(月)・15日(月)・22日(月)・29日(月) 午後1時30分~3時

申込開始日=4月21日(金)

健康増進フィットネス体操

日時=5月18日(木)・25日(木) 午後1時30分~3時

申込開始日=4月24日(月)

初めてのエアロビクス

日時=5月10日(水)・18日(木)・24日(水) 午後1時30分~3時(18日は午前10時~11時30分)

申込開始日=4月25日(火)

※11回分で3,000円の回数券を販売しています。くわしくは市体育館へ。

緑鮮やかな里山と空港を堪能

成田エアポートツーデーマーチ

期日とコース

○5月20日(土)…成田空港コース(7・10・20・30km)、芝山里山コース(10・30km)

○5月21日(日)…成田・義民コース(7・10・20・30km)、芝山早苗歌コース(10・20km)

参加費=小学生以下無料、中学生200円、高校生500円、一般1,500円(成田市・芝山町在住の人は1,000円。当日申し込みは2,000円)

申込方法=4月20日(木)までに観光プロモーション課(市役所4階)、成田観光館、成田市観光案内所、各公民館などにある申込用紙に必要事項を書いて郵便局で参加費を振り込む(手数料は実費)。大会ホームページ(<http://www.narita2day.com/index.html>)からも4月30日(日)まで申し込みます

※くわしくは成田エアポートツーデーマーチエントリー事務局(☎0120-711-951)または大会ホームページへ。

ゆっくりとした動きで筋力アップ

太極拳教室

日時=5月6日(土) 午後1時~4時

会場=市体育館

持ち物=上履き

申込方法=5月5日(金・祝)までに市体育協会事務局(☎33-3811)へ

※参加費は無料です。くわしくは市太極拳連盟・森口さん(☎33-3064)へ。

日本の安全を守る

海上・航空自衛官

受付期間=4月21日(金)~5月12日(金)(技術海上幹部・技術航空幹部は5月26日(金)まで)

技術海曹・技術空曹

応募資格=20歳以上の国家免許資格取得者など

試験日=6月23日(金)

技術海上幹部・技術航空幹部

応募資格=大卒で38歳未満の人

試験日=6月26日(月)

※くわしくは自衛隊成田地域事務所(☎22-6275)へ。

伝言板

MESSAGE BOARD



募集

大栄幼稚園で

非常勤職員

応募資格＝幼稚園教諭免許、保育士、介護福祉士のいずれかの資格を持つ人

募集人員＝若干名

業務内容＝日常的に支援を必要とする幼児の介助

勤務期間＝5月1日～3月31日(土・日曜日、祝日、年末年始、幼稚園休業期間を除く)

勤務日時＝週3～5日(応相談)、午前8時30分～午後3時30分のうち1日5時間

勤務場所＝大栄幼稚園

時給＝1,190円

応募方法＝4月24日(月)(必着)までに写真を貼った履歴書を直接または郵送で保育課(市役所2階 〒286-8585 花崎町760)へ。後日、面接日を通じます

※くわしくは同課(☎20-1607)へ。

みんなで楽しく吹こう

子どもオカリナ教室

日時＝5月14日・28日、6月11日・25日、7月9日の日曜日(全5回) 午前10時～11時30分

会場＝玉造公民館

内容＝吹き方を基礎から学ぶ

対象＝市内在住の小学生

定員＝15人(先着順)

参加費＝500円(オカリナ代)

持ち物＝ハンドタオル

申込方法＝5月2日(火)(必着)までに、はがきまたはEメールで住所・氏名(ふりがな)・学校名・学年・電話番号・教室名を玉造公民館(〒286-0011 玉造7-21 Eメールkominkan@city.narita.chiba.jp)へ

※くわしくは同館(☎26-3644、月曜日・祝日は休館)へ。

自らの手で盛り上げよう

成人式実行委員

1月7日(日)に成田空港で開催される平成30年成人式を企画・運営する実行委員を募集します。

対象＝平成9年4月2日～10年4月1日に生まれた人で、市内在住の人または市内の学校に通っていた人

定員＝20人(応募者多数は選考)

※平成31年対象者(19歳)も若干名募集します。申し込みは5月31日(火)までに生涯学習課(☎20-1583)へ。

育児の手助けに必要な知識を

子育て支援員養成講座

認可保育所・小規模保育事業所などの従事者やファミリー・サポート・センターの協力会員となることを希望する人を対象に、子育て支援員養成講座が開催されます。

科目と期日

○共通科目…5月15日(月)・20日(土)・22日(月)・29日(月)、6月3日(土)・10日(土)・12日(月)・17日(土)、7月31日(月)(全9回。このほかに7月中に1日間の心肺蘇生法講習あり)

○選択科目…①または②のどちらか(または両方)を選択

①保育従事者…7月3日(月)・10日(月)(このほかに7月中に市内保育園で2日間の実習あり)

②ファミリー・サポート・センター協力会員…6月19日(月)・26日(月)

時間＝午前9時20分～午後0時40分

会場＝成田国際福祉専門学校(郷部)、市内保育園(実習)

内容＝乳幼児の食事と栄養、子どもの発達などを講義や実習を通して学ぶ

対象＝市内在住・在勤・在学の20歳以上で、全日程参加できる人

定員＝30人(応募者多数は抽選)

参加費＝3,000円(テキスト代など)

申込方法＝子育て支援課(市役所2階)または市ホームページ(http://www.city.narita.chiba.jp/sisei/sosiki/kodomo/kosodate_kensyu.html)にある申込用紙を、5月1日(月)までに子育て支援課へ

※くわしくは同課(☎20-1538)へ。

ママのためのハッピー Time

mama☆JAZZ HOP!

日時＝5月15日(月)・29日(月)、6月5日(月) 午前10時～11時

会場＝もりんぴあこづつ

内容＝簡単なジャズダンスやヒップホップダンスを楽しむ

対象＝子育て中の母親(子どもと参加可)

定員と参加費(1回当たり)＝各8人(先着順)・500円(保険料を含む)

持ち物＝動きやすい服装、上履き、タオル、飲み物

※申し込みは、もりんぴあこづつ(☎27-5252、第4月曜日は休館)へ。

母の日のプレゼントに

メッセージボードづくり

日時＝5月7日(日) 午前10時～正午

会場＝子ども館

対象＝小中学生

定員＝16人(先着順)

参加費＝300円(材料費)

※申し込みは午前10時から子ども館(☎20-6300、月曜日・祝日・第3日曜日は休館)へ。

同僚と2人1組で

企業対抗ゴルフ大会

日時＝6月5日(月) 午前8時から

会場＝レイクウッド総成カントリークラブ(西和泉)

内容＝2人1組でのチーム戦

対象＝市内の企業、団体、組合などに勤務する職場内のペア

参加費(1人当たり)＝2万3,000円(プレー代・昼食代・パーティー代など)

※申し込みは5月16日(火)までに市体育協会事務局(☎33-3811)へ。

新たに県指定となったガラス絵馬

春の歴史講演会

日時＝5月14日(日) 午後3時から

会場＝市役所6階大会議室

テーマ＝楽満寺資料から見た地域の暮らし

講師＝小嶋孝夫さん(成城大学教授)

参加費＝無料

※参加を希望する人は当日直接会場へ。くわしくは生涯学習課(☎20-1583)へ。

Health and Welfare

保健インフォメーション

このコーナーの会場は保健福祉館です。問い合わせは健康増進課(☎27-1111)へ。電話やFAX(27-1114)で健康に関する相談なども受け付けています。相談は医師などの都合により日程を変更する場合があります。

▼一般健康相談	期日	受付時間	相談を受ける人
こころの健康相談(予約制) (治療中の人は除く)	4月26日(水)	午後1時15分から	精神科医師・保健師
	5月10日(水)		
▼乳幼児健診・相談	期日	受付時間	対象
赤ちゃん相談・4カ月	4月28日(金)	午前9時～9時30分 午後1時～1時30分	平成28年12月生まれ
赤ちゃん相談・10カ月	4月21日(金)		平成28年6月生まれ
1歳6カ月児健診	5月11日(木)		平成27年10月生まれ
2歳児歯科健診	5月18日(木)		平成26年10月生まれ
3歳児健診	4月27日(木)		平成25年10月生まれ
こころの発達相談(予約制)	5月10日(水)	午前9時～11時50分	心理発達に心配のある乳幼児

- 母親学級(予約制)**…主に初めて母親になる人が対象
- パパママクラス(予約制)**…妊婦とその家族が対象
※日時などくわしくは健康増進課へ。
- こんには赤ちゃん事業**…生後4カ月までの赤ちゃんが対象
※赤ちゃんお誕生連絡票(母子健康手帳別冊)を健康増進課へ送付。

こども急病電話相談

☎ #8000

ダイヤル回線からは☎043-242-9939、午後7時～翌午前6時・年中無休

成田市医療相談ほっとライン

専門の医療スタッフが、24時間年中無休、無料で相談に応じます。

24時間 い い サービス
☎ 0120-24-1130

日曜祝日診療機関

都合により休診する場合があります。来診前に電話で問い合わせてください。

成田病院(午前中・押畑・☎22-1500)
 藤倉クリニック(午前中・幸町・☎22-1158)
 聖マリア記念病院(取香・☎32-0711)
 ひらの内科(日曜日の午前中・ウイング土屋・☎23-8070)
 大田クリニック(日曜日の午前中・ウイング土屋・☎23-2100)
 なのはなクリニック(日曜日の午前中・吉岡・☎49-0533)

献血にご協力ください

【イオンモール成田】
4月22日(土)・23日(日) 午前10時～11時45分、午後1時～4時

【市役所】
4月26日(水) 午前10時～11時45分、午後1時～4時
※都合により変更になる場合があります。くわしくは千葉県赤十字血液センター千葉港事業所推進課(☎043-241-8332)へ。



急病診療所 ☎27-1116 赤坂1-3-1(保健福祉館敷地内)

受付日時	診療科目
毎日(休診日なし) 午後7時～10時45分	内科 小児科
日曜日、祝日、振替休日、8月13日～15日、12月29日～1月3日 午前10時～午後4時45分	内科 小児科 外科
祝日(日曜日を除く)、振替休日、8月13日～15日、12月29日～1月3日 午前10時～午後4時45分	歯科

※症状や年齢によって対応が難しい場合もありますので、事前に連絡してください。



保育園開放日

保育園名	電話番号	期日	保育園名	電話番号	期日
*松崎	26-8282	4/21(金)	小御門	96-2362	4/20(木)
赤荻	24-0752	4/28(金)、5/12(金)	*三里塚第一	35-0165	4/18(水)、5/2(水)
*赤坂	20-6900	4/26(水)、5/10(水)	*三里塚第二	35-0081	4/25(水)、5/9(水)
橋賀台	28-0676	4/25(水)、5/9(水)	長沼	37-0005	
中台	27-9023	4/19(水)	*大栄	73-3000	毎日
新山	28-2527	4/20(木)	*宗吾	26-2472	(土・日曜日、祝日を除く)
玉造	26-8889	4/27(木)、5/11(木)	*公津の杜	29-6551	
*中台第二	29-6676	4/18(水)、5/2(水)	*成田	22-0856	一時保育のみ
*高岡	96-0042	4/26(水)、5/10(水)	*つのおえ	22-0867	

*は一時保育あり(要予約)

このコーナーの問い合わせは各保育園へ。長沼・大栄・宗吾・公津の杜保育園以外は予約が必要です。
時間=午前10時～11時(長沼は午前9時～午後0時15分、大栄は午前9時30分～午後4時30分、宗吾・公津の杜は午前9時～正午・午後1時～3時)
対象=保育園・幼稚園に通っていない就学前の乳幼児

ことばの相談室

発達に不安を感じたら

市では、言葉の発達や発音の誤り、吃音などに不安のある市内在住の就学前の子どもを対象に、相談を行っています。
※くわしくは健康増進課(☎27-1111)へ。

脳活ノルディックウォーキング倶楽部

ボランティアを募集

市では、一緒にノルディックウォーキングなどを行い、軽度認知症の人とその家族を支援するボランティアを募集します。

活動日＝第2水曜日・第4木曜日 午後1時～4時

活動場所＝保健福祉館とその周辺

※申し込みは健康増進課(☎27-1111)へ。

もの忘れ相談

専門医が応じます

日時＝5月19日(金) 午後2時から

会場＝福祉部相談室(市役所議会棟1階)

内容＝神経内科医による個別相談、福祉サービスの情報提供など

対象＝物忘れが気になる人やその家族など

定員と相談料＝3人(先着順)・無料

※申し込みは高齢者福祉課(☎20-1537)へ。

シニア元気アップ教室

運動で心と体を健康に

日時＝5月9日・16日・23日・30日、6月6日・13日の火曜日(全6回) 午前9時30分～11時30分

会場＝中央公民館

内容＝健康な体づくりのために筋力トレーニングや有酸素運動を行う

対象＝初めてこの教室に参加する市内在住の65歳以上の人

定員と参加費＝20人(先着順)・無料

持ち物＝動きやすい服装、タオル、運動靴、飲み物

※申し込みは社会福祉協議会(☎27-7755)へ。

手話奉仕員養成講座

前期・後期2つのコースで

日時＝5月13日～1月13日の土曜日(全27回) 午後1時～3時(後期は午前10時～正午)

会場＝保健福祉館

対象

○前期…市内在住・在勤・在学で手話に興味のある人

○後期…市内在住・在勤・在学で平成28年度までに前期課程を修了した人

定員＝各20人(市内在住の人を優先に先着順)

参加費＝無料(テキスト代は実費)

※申し込みは5月9日(火)までに障がい者福祉課(☎20-1539)へ。

ちょこっとボランティア体験講座

講義や実技を通して

日時と内容(全4回)

○5月19日(金) 午前10時～正午…初めてのボランティアについての講義

○5月26日(金) 午前10時～正午…介助の基礎知識の講義と実技体験

○6月1日(木)～8日(休)のうち1日…高齢者施設でのボランティア体験

○6月9日(金) 午前10時～正午…体験についての振り返り

会場＝保健福祉館、市内の高齢者施設

対象＝これからボランティアを始めたい人

定員＝20人(市内在住の人を優先に先着順)

参加費＝無料

※申し込みは4月17日(月)～5月15日(月)にボランティアセンター(☎27-8010)へ。

定期難病相談会

患者や家族を対象に

日時＝1・3・5・7・9・11月の第3木曜日 午後1時30分～4時30分

会場＝成田赤十字病院医療福祉相談室相談室5

対象＝難病患者やその家族など

相談料＝無料

※申し込みは月～金曜日の午前9時～午後5時に印旛山武難病相談・支援センター(成田赤十字病院・☎22-2311)へ。

不妊・不育症治療

新たに男性への助成も

市では、特定不妊治療、不育症検査・治療に加え、新たに男性不妊治療の費用の一部を助成します。

対象＝市内に1年以上住んでいて、次の条件を満たす夫婦

○特定不妊治療…平成27年4月1日以降に治療を行い、県特定不妊治療費助成事業の交付決定を受けている

○不育症検査・治療…医師から不育症と診断され、平成27年4月1日以降に検査・治療を行い、夫婦の合計所得が730万円未満

○男性不妊治療…平成29年4月1日以降に治療を行い、県特定不妊治療費助成事業の交付決定を受けている

助成額

○特定不妊治療・男性不妊治療…治療費から県助成額を差し引いた額の2分の1で、1年度につき10万円まで

○不育症検査・治療…治療費(保険給付の額などを除く)の2分の1で、1治療期間当たり30万円まで

※くわしくは健康増進課(☎27-1111)へ。

児童手当

支給には申請が必要です

児童手当は中学校修了前までの児童を養育する父母などに支給されます。出生(第2子以降の出生を含む)や転入などで、新たに支給を受けるには申請が必要です。申請した月の翌月分からが支給の対象になるため、早めに申請してください。

公務員は勤務先から支給されるため、手続きなどは勤務先に確認してください。

申請窓口＝子育て支援課(市役所2階)、

下総・大栄支所

支給月額(1人当たり)

○3歳未満…1万5,000円

○3歳～小学生…第1・2子は1万円、第3子以降は1万5,000円

○中学生…1万円

受給者の前年の所得(総所得額から医療費控除などの金額を差し引いた後の金額)が、所得制限限度額を超えた場合は、支給月額が一律5,000円になります。

※くわしくは子育て支援課(☎20-1538)へ。

豊かな自然、歴史ある寺社や街並み、国際空港など、多様な景色・眺め(景観)が楽しめる成田市。市では「成田らしさを感じられ、良好な景観を望める場所」を市民共有の宝物として保全・活用しようと、「なりた景観資産」として登録しています。ここでは、市民の皆さんから推薦され登録された、景観資産の数々を紹介します。



花畑一面に咲く菜の花



公園内にある水神社の鳥居

「甚兵衛公園の松林と花畑」

甚兵衛公園は、県立印旛手賀自然公園の一部となっており、その昔、渡船場で義民・佐倉宗吾(木内惣五郎)のために、おきてを破って船を出し、印旛沼に身を投じたといわれている渡し守・甚兵衛の名をとった公園です。公園内は松の木々が高く茂る森になっていて、水神の森ともいわれ、かつて渡し船の船着き場がありました。

また、公園内の松の木は、昭和58年5月「日本の名松100選」に指定されました。このほか広い敷地内には、花畑があり、春は菜の花、秋はコスモスと四季折々の花を楽しむことができます。



所在地 北須賀1254番地3ほか
市役所よりコミュニティバス(北須賀ルート)「甚兵衛渡し」下車。

市では、なりた景観資産にふさわしい場所を募集しています。誰もが安全に立ち入ることができ、素晴らしい景観を望める場所がありましたら、ぜひ推薦してください。くわしくは公園緑地課(☎20-1562)へ。

編集後記

15ページで募集しているこいのぼりは、地域の人の協力により、さくらの山や公津の杜公園など市内の公園で5月下旬まで大空を舞います。視界いっぱい、こいのぼりの群れが泳ぐ様はダイナミックで見応え十分。集められたこいのぼりに加えて、「ウナギのぼり」も揚げられているのが、ウナギのまち成田ならではです。連休は遠くの行楽地へ出掛けるのもいいですが、近所の公園でこいのぼり見物はいかがですか。

平成29年4月15日号 No.1337

成田市のホームページ

<http://www.city.narita.chiba.jp>

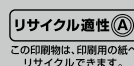

広報なりたは、グリーン購入法に基づく基本方針の判断基準を満たす用紙、誰にでも読みやすいUD(ユニバーサルデザイン)フォントを使用しています。