



広報なりた

主	成人健(検)診・女性の検診	2
な	熊本地震災害義援金の受け付け	14
内	平成29年4月採用の市職員の募集	21

待ちに待った開幕

成田太鼓祭のオープニングを飾る「千願華太鼓」。これから演奏する打ち手の皆さんは気合十分です。(4月9日・成田山新勝寺で。11ページに関連記事)



自分と家族のために 健康チェック

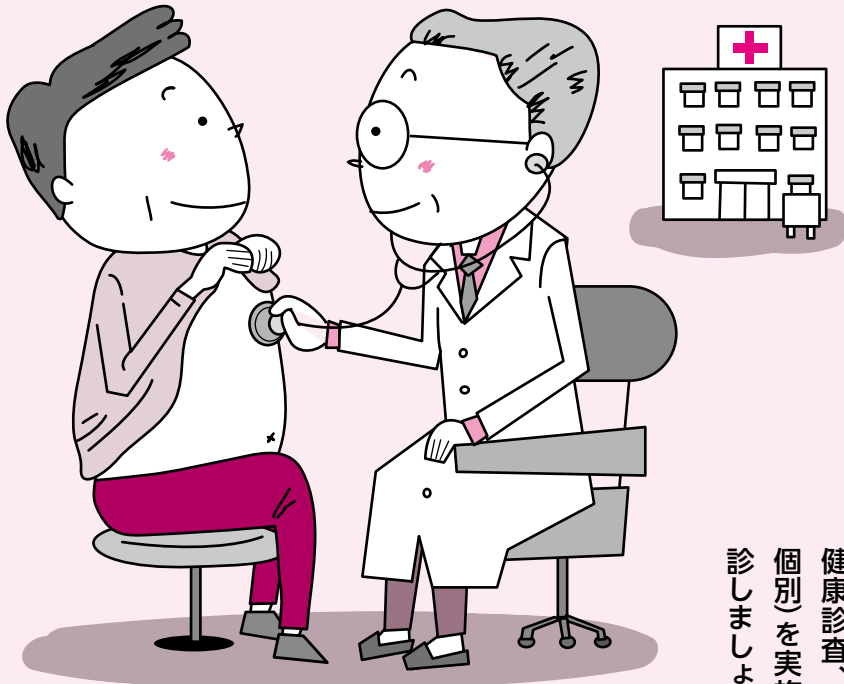

市では、皆さんの健康づくりを支援するため、健康診査、各種がん検診、女性の検診(集団・個別)を実施しています。ことしも忘れずに受診しましょう。

定期的に健(検)診を受けて自分の体の状態を知ることが、病気の発見だけでなく、健康づくりにつながります。欠かさずに受診しましょう。

市では、5月上旬に、受診券・案内・問診票などを、平成26・27年度に健(検)診を受けた人に送付します。受診券などが届かない人で受診を希望する場合は、健康増進課(☎27・1111)へ連絡してください。

集団健(検)診

健(検)診の対象と内容は下表の通りです。

健(検)診の対象と内容

年齢は平成29年3月31日現在。満年齢は受診日現在の年齢を示す

健(検)診の種類	対象	内容
健康診査		
一般健康診査	市に住民記録のある18歳以上の人	身体計測、問診、尿検査、血圧測定、診察、血液検査、貧血検査、腹囲測定(40~74歳の特定健診)、心電図・眼底検査(40歳以上の対象者のみ)
特定健康診査 (成田市国民健康保険加入者)	○妊娠中の人、18~39歳で生活習慣病で治療中の人は受けられません	
後期高齢者健康診査	○受診日に満75歳以上で生活習慣病で治療中の人は、かかりつけ医と相談してください	
がん検診など		
胸部レントゲン	市に住民記録のある40歳以上の人 ○胸部レントゲンを受ける人、65歳以上の人は、結核検診も実施します	胸部X線撮影
大腸がん検診		便の潜血反応検査。容器は検診日に会場で回収
胃がん検診(予約制)		バリウムを飲んでX線撮影
肝炎ウイルス検診	40~75歳で市の検診で受けたことのない人	採血によるB型・C型肝炎ウイルス検査
前立腺検査	50~70歳の偶数年齢の男性	血液検査
女性の検診		
マンモグラフィー(予約制)	40歳以上の偶数年齢の女性	乳房のX線撮影
超音波(予約制)	30~38歳の偶数年齢の女性	乳腺超音波検査(自己負担1,000円)
視触診(予約制)	30歳以上の女性で超音波・マンモグラフィーを受診しない人	医師による視触診(乳房、甲状腺)
子宮頸がん検診	20歳以上の女性で平成27年度に受けていない人	子宮頸部細胞診
骨密度検査	20・25・30・35・40・45・50・55・60・65・70・75歳の女性	超音波による ^{しょうこつ} 踵骨の骨密度検査

*各種がん検診、女性の検診は、加入している保険の種類に関係なく、それぞれの検診の対象者が受診できます

予約は必要ありません(胃がん検診、マンモグラフィ、超音波、視触診を除く)。受診を希望する人は、当日直接会場に来てください。

持ち物

- 受診券(持っていない人は、健康増進課へ連絡してください。当日会場でも発行できます)
- 国民健康保険証(特定健診)
- 後期高齢者医療保険証(後期高齢者健診)
- 保険証(子宮頸がん検診、マンモグラフィ、超音波、視触診)

日時・会場 下表①②の通り

胃がん検診、マンモグラフィ、超音波、視触診は予約が必要

受診券を用意して予約してください。定員が決まっているため、早めの予約をお勧めします。

受付期間 12月22日(木)までの月、金曜日(祝日)、8月12日(金)～17日(水)を除く)

- マンモグラフィ、超音波、視触診：午前9時30分～午後1時
- 胃がん検診：午後1時30分～5時

両方の受診を希望する場合は、一方の受付時間内に同時に予約できます。

①健康診査、がん検診などの日程(集団)

受付時間＝午前9時～10時30分(保健福祉館は午前8時30分～11時)

月	日	会場	月	日	会場	月	日	会場	
健康診査・がん検診									
5月	30日(月)	保健福祉館	7月	12日(火)	保健福祉館	10月	27日(木)	豊住公民館	
	31日(火)			14日(木)			7日(月)		
6月	7日(火)	下総公民館		15日(金)		保健福祉館	11月	15日(火)	保健福祉館
	8日(水)		2日(金)	19日(土)					
	9日(木)	遠山公民館	6日(火)	旧中郷小学校体育館	12月	2日(金)	保健福祉館		
	10日(金)		8日(木)			5日(月)			
	15日(水)	久住公民館	9日(金)						
	17日(金)	公津公民館	9日(金)	市役所	健康診査・がん検診(胃がんを除く)				
	24日(金)		13日(火)		三里塚コミュニティセンター	6月	22日(水)	保健福祉館	
	29日(水)	保健福祉館	14日(水)	ター		7月	13日(水)		
30日(木)	21日(水)		八生公民館	11月	16日(水)	保健福祉館			
7月	1日(金)	保健福祉館大栄分館	23日(金)		公津公民館		胃がん検診のみ		
	4日(月)		10月	1日(土)	印東体育館	6月	13日(月)	保健福祉館	
	5日(火)			7日(金)		保健福祉館	7月		11日(月)
	6日(水)			12日(水)		市役所	10月		21日(金)
	8日(金)			20日(木)		市役所	11月		14日(月)
	25日(火)	印東体育館							

②女性の検診の日程(集団)

会場	月	日	予約が必要です			子宮頸がん*	骨密度
			マンモグラフィ	超音波	視触診		
保健福祉館大栄分館	7月	19日(火)	12:30～15:00	—	12:30～13:30	13:00～15:00	12:30～15:00
	9月	27日(火)	12:30～15:00	—	12:30～13:30	13:00～15:00	12:30～15:00
下総公民館	6月	13日(月)	8:30～11:30	—	—	—	—
		16日(木)	12:30～15:30	—	12:30～13:30	—	—
保健福祉館	6月	22日(水)	8:30～11:00	—	—	—	—
		27日(月)	8:30～11:00	8:30～11:00	12:30～13:30	9:00～11:00 13:00～15:00	8:30～11:00 12:30～15:00
	7月	11日(月)	8:30～11:00	—	12:30～13:30	—	—
		13日(水)	8:30～11:00	—	—	—	—
	8月	21日(木)	8:30～11:00	12:30～15:30	8:30～11:00 12:30～13:30	—	12:30～15:30
		27日(土)	8:30～11:00	—	12:30～13:30	9:00～11:00 13:00～15:00	8:30～11:00 12:30～15:00
	9月	7日(水)	12:30～15:00	—	12:30～13:30	13:00～15:00	12:30～15:00
		15日(木)	8:30～11:00	12:30～15:30	8:30～11:00 12:30～13:30	—	8:30～11:00 12:30～15:30
	10月	4日(火)	8:30～11:00	12:30～15:30	12:30～13:30	—	8:30～11:00 12:30～15:30
		21日(金)	8:30～11:00	—	12:30～13:30	—	—
	11月	26日(水)	12:30～15:00	—	12:30～13:30	13:00～15:00	12:30～15:00
		9日(水)	—	—	12:30～13:30	—	—
14日(月)		8:30～11:00	—	12:30～13:30	—	—	
16日(水)		8:30～11:00	—	—	—	—	
21日(月)		8:30～11:00	—	—	—	—	
26日(土)		8:30～11:00	8:30～11:00	12:30～13:30	—	8:30～11:00 12:30～15:30	
30日(水)		12:30～15:00	—	12:30～13:30	13:00～15:00	12:30～15:00	
12月	6日(火)	8:30～11:00	—	12:30～13:30	—	—	
	12日(月)	8:30～11:00	8:30～11:00	12:30～13:30	—	8:30～11:00 12:30～15:30	
	12日(月)	12:30～15:30	—	—	—	—	
	22日(木)	—	—	12:30～13:30	13:00～15:00	—	

*子宮頸がん検診は、午前中は定員200人(先着順)

③個別健(検)診実施医療機関

医療機関名	電話番号
健康診査・がん検診(胃がん・乳がん・子宮頸がんを除く)	
長谷川医院(東町)	22-0070
石原医院(東町)	22-0550
藤倉クリニック(幸町)	22-1158
京増内科クリニック(花崎町)	22-1717
大田クリニック(ウイング土屋)	23-2100
ひらの内科(ウイング土屋)	23-8070
美郷台木内クリニック(美郷台)	23-5551
小倉医院(寺台)	22-0228
黄内科(飯田町)	20-6661
公津の杜メディカルクリニック(飯田町)	20-5551
吉原医院(宗吾)	26-2477
桜田内科(公津の杜)	37-4757
わたなべクリニック(公津の杜)	36-7878
木下医院(公津の杜)	27-7222
伊藤医院(本三里塚)	35-0101
麻野クリニック(三里塚御料)	35-4588
鳥居内科医院(吾妻)	27-3456
黒田内科診療所(加良部)	26-3251
つかだファミリークリニック(加良部)	26-4750
立花・真鍋医院(橋賀台)	27-3535
国保医院(玉造)	26-3613
中島医院(中台)	27-3454
根本内科外科医院(猿山)	96-2829
矢野医院(猿山)	96-0071
国保大栄診療所(吉岡)	73-2333
成田病院(押畑)	22-1500
聖マリア記念病院(取香)	32-0711
大栄病院(桜田)	73-2311
健康診査	
岡崎医院(吉岡)	73-5225
がん検診(胃がん・乳がん・子宮頸がんを除く)	
成田センタークリニック(困護台)	20-1002
菅谷クリニック(馬橋)	24-4774
石川医院(並木町)	20-1700
いしがみ医院(公津の杜)	26-2888
片岡内科循環器科医院(玉造)	28-3027
子宮頸がん	
渡辺医院(花崎町)	22-0257(要予約)
いしいクリニック(ウイング土屋)	23-4103
岩沢クリニック(飯田町)	27-1122(要予約)
松岸レディースクリニック(公津の杜)	27-0303
尾崎クリニック(玉造)	28-8511
麻野クリニック(三里塚御料)	35-4588(要予約)
乳がん(マンモグラフィ検査のみ)	
公津の杜メディカルクリニック(飯田町)	20-5551

平成27年度健(検)診の結果

平成27年度に集団・個別健(検)診を受けた市民の人数と結果を公表します。

健康診査の受診者が1万505人、がん検診の受診者が延べ3万8,589人でした。受診率が低いのが現状です。

健(検)診を定期的に受けることで、自覚症状が出る前の初期の段

階で病気を発見することができます。今まで受けたことのない人も、受診を心掛けましょう。

健康診査

区分	受診者数	受診率
18~39歳	1,314人	3.3%
40~74歳	6,871人	28.3%
75歳~	2,320人	20.1%
合計	10,505人	

がん検診

区分	受診者数	受診率	要精密検査数	がん発見数(疑い)
胃がん	4,815人	12.7%	50人	3(1)人
大腸がん	10,543人	27.8%	590人	20(6)人
肺がん	12,322人	32.5%	510人	1(7)人
乳がん	5,850人	34.5%	367人	7(3)人
子宮頸がん	5,059人	34.7%	73人	0人
合計(延べ)	38,589人			

印旛市医師会提供

予約方法 受診券に記載された「宛名番号」と受診希望日を成田市がん検診予約センター(☎043・312・6004)へ電話の掛け間違いに注意してください。

個別健(検)診

集団健(検)診のほかに、市内の医療機関でも健康診査と一部の検診が受けられます。

希望する人は直接申し込んでください。

期間 6月1日(水)~11月30日(水)

実施医療機関 左表③の通り

内容 健康診査(特定健診、後期高齢者健診)、がん検診など(胸部レントゲン、大腸がん検診、肝炎ウイルス検診、前立腺検査、子宮頸がん検診、マンモグラフィ)

対象 健康診査: 60歳以上の人ががん検診など: 各種検診の対象に当てはまる人

持ち物 受診券(持っていない人は、健康増進課へ連絡してください) 国民健康保険証(特定健診) 後期高齢者医療保険証(後期高

齢者健診) 保険証(子宮頸がん検診、マンモグラフィ)

障がいのある人の受診をサポート

市では、障がいのある人が安心して健(検)診を受けられるようサポートしています。

障害者手帳を持っていて、健(検)診を受ける際に不安なことがある人や、聴覚または音声・言語に障がいがあり、胃がん・乳がん検診の電話予約が困難な人は、健康増進課(☎27・1111

FA X 27・1114)に相談してください。

人間ドック・脳ドック 助成します

一般健診、特定健診、後期高齢者健診を同年度内に受診していない人を対象に、人間ドックと脳ドックの費用を助成しています。詳細は17ページをご覧ください。

※くわしくは、健(検)診については健康増進課(☎27・1111)、人間ドック・脳ドックの助成については保険年金課(☎20・1526)へ。

公文書や個人情報の開示状況

市では、情報公開制度により、請求に応じて市が保有する公文書を開示したり、附属機関などの会議を公開したりしています。また、個人情報保護制度により、市が保有する個人情報を適正に管理し、個人の権利や利益の保護に努めています。

情報公開制度と個人情報保護制度

情報公開制度

平成27年度の開示請求は90件で、請求に対する開示決定などの内訳は下表の通りです。



各種行政資料がそろった行政資料室

部分開示になった文書は、個人情報資料室(☎20・15110(総務課)に開示する情報が含まれるものがほとんどでした。開示請求内容に当てはまる文書を市が保有していません。開示請求できなかったものもあ

りませんでした。開示請求できる情報は、市の職員が職務上作成または取得した文書や写真などで、市が管理しているものに限られます。自分自身の情報は、本人であれば、どなたでも請求できますが、請求内容により部分開示や不開示となることもあります。

個人情報保護制度

市が保有する個人情報は、市個人情報保護条例で保護されています。市が保有する文書に記録されている個人の情報は、本人に限り開示・訂正・利用停止の請求をすることができ

ます。平成27年度の保有個人情報の開示請求は14件であり、請求に対する開示決定などの内訳は下表の通りです。

請求・相談窓口

情報公開・個人情報開示の請求・相談窓口は、市役所1階の行

政資料室(☎20・15110(総務課)直通)です。開示請求できる情報は、市の職員が職務上作成または取得した文書や写真などで、市が管理しているものに限られます。

自分自身の情報は、本人であれば、どなたでも請求できますが、請求内容により部分開示や不開示となることもあります。

市が保有する文書に記録されている個人の情報は、本人に限り開示・訂正・利用停止の請求をすることができ

ます。平成27年度の保有個人情報の開示請求は14件であり、請求に対する開示決定などの内訳は下表の通りです。

請求・相談窓口

情報公開・個人情報開示の請求・相談窓口は、市役所1階の行

各種行政資料の閲覧など

しています。

市で作成した各種統計書・市政資料などを検索できるように、行政資料室内に検索用システムを設置しました。また、市が保有する公文書の件名を検索することもできます。

行政資料室内の資料は自由に閲覧し、必要に応じてコピー(有料)ができ、貸し出し・販売されている物もあります。

各種資料の案内や相談も受け付けていますので、気軽に相談してください。 ※くわしくは総務課(☎20・1510)へ。

情報公開に関する開示決定などの状況(平成27年度)

実施機関	決定内容			件数	取下げ
	開示	部分開示	不開示		
市長	21	33	14	68	4
教育委員会	1	8	0	9	0
農業委員会	0	1	0	1	0
消防長	0	6	1	7	0
議会	1	0	0	1	0
合計	23	48	15	86	4

個人情報保護に関する開示決定などの状況(平成27年度)

実施機関	決定内容			件数	取下げ
	開示	部分開示	不開示		
市長	6	3	3	12	0
消防長	0	2	0	2	0
合計	6	5	3	14	0

「知りたい・学びたい」に答えます

市民の皆さんの要望により、市の職員が講師を務める「なりた知っ得出前講座」。講座は85のメニューを用意しています。10人以上の団体で利用できます。



市の職員が伺います

「行政の制度は複雑なので、分かりやすく教えてほしい」「応急手当ての方法を知りたい」「介護保険について学びたい」など、多くの市民の皆さんから「知りたい・学びたい」という要望が寄せられています。

そのような要望に市の職員が出向いて応える出前講座。多彩なメニューをそろえていますので、ぜひ利用してください。

くらし・防災など85のメニューを用意

講座の内容は希望のメニュー(7ページ)を基に、担当課と相談して決めます。メニューにないものでも相談してください。講師は、それぞれの分野の担当職員が務めるので、より具体的に、くわしく、掘り下げた話を聞くことができます。担当者ならではの経

験談を紹介するほか、必要に応じてアドバイスもします。

利用は10人以上の団体で

申し込みの要領は次の通りです。希望のメニューと開催日時が決まったら申し込みください。

対象 市内在住・在勤・在学の10人以上で構成された団体。自治会・学習グループ・老人クラブ・サークルなどのグループ単位で利用してください。講座を受けるために集まった友人同士のグループでも申し込みできます。

開催日時 年末年始を除く毎日、午前9時～午後9時。1講座は2時間以内。担当課の業務の都合で、開催日時などを調整する場合があります。

会場 市内で受講者の指定する場所。会場の確保や当日の進行、参加者への連絡などは受講者側でお願いします。

費用 無料(実習の材料費などは実費)

申し込み方法 実施予定日の3週間前までに直接または電話で生涯学習課(市役所5階・☎20・1583)へ

※くわしくは同課へ。

申請方法



「なりた知っ得出前講座」メニュー

教 養		44	あなたの体力は？～体力測定～
1	統計調査のはなし	45	在宅医療について
2	行政改革の取り組み状況	環 境	
3	男女共同参画社会ってなあに？	46	成田市の環境～監視体制と現況～
4	選挙のあらまし～やさしい選挙のはなし～	47	印旛沼と私たちの暮らし～水について考える～
5	成田市の国際交流	48	環境基本計画のはなし
6	広報紙のつくり方	49	ごみの分別方法と処理について
7	市の財政状況～市財政の推移と現状～	50	すすめようリサイクル運動～ごみは貴重な資源です～
8	市が行う契約とその方法	51	土地の埋立て等及び土砂等の規制のはなし
9	国際観光都市成田の観光行政	まちづくり	
10	中小企業資金融資制度のはなし	52	成田市総合計画「NARITAみらいプラン」について～次世代に誇れるまちづくりに向けて～
11	成田の農業のはなし～現状と課題～	53	住みよい明日のために～成田市の都市計画～
12	農業委員会はどんな仕事をしているの？	54	まちづくりのルール「地区計画制度」について
く ら し		55	成田の景観について
13	情報公開及び個人情報保護制度のしくみ	56	活力あふれる豊かなまちづくり～市街地再開発の概要～
14	成田市のコンプライアンス条例のあらまし	57	成田市における土地区画整理事業
15	広聴・相談のあれこれ	58	都市計画道路事業のはなし
16	そこが知りたい手続きのしかた～転居・印鑑登録など～	59	道路新設改良事業のはなし
17	戸籍の届け出… どうしたらいいの？	60	市道の維持管理のはなし
18	国民健康保険制度のはなし	61	橋梁長寿命化修繕計画について
19	国民年金制度のはなし	62	緑のある街、憩いの公園～公園事業のはなし～
20	後期高齢者医療制度のはなし	63	住まいの安全・安心講座～災害に強いまちづくりのために～
21	市民税・軽自動車税の課税のしくみ	64	住まい作り講座～マイホームを新たに新築・増築・リフォームされる方に～
22	固定資産税・都市計画税の課税のしくみ	防 災 ・ 消 防	
23	悪質商法あれこれ	65	市がすすめる防災対策と地域・家庭での防災対策
24	クーリング・オフを活用しよう	66	自然を活かした川づくり～河川改修のはなし～
25	市営住宅の現状	67	土砂災害から人命を守る～がけ崩れ対策について～
26	成田市の水道のはなし	68	消防のしごと
27	山口配水場の見学	69	消火器の取り扱い
28	下水道を学ぼう	70	普通救命講習
福 祉		71	救急講習(応急処置のしかた)
29	私たちのまちのふくし	72	指揮指令課の仕事
30	介護保険のはなし	73	見てみよう消防署
31	高齢者福祉サービスのあれこれ	教 育 ・ 文 化	
32	障がい者福祉サービスのあれこれ	74	教育委員会の組織としごと
33	老人クラブ～その組織と活動～	75	中学生の進路のはなし
34	赤十字活動のはなし～福祉を支える奉仕団～	76	小学生・中学生の学校生活
35	楽しい子育て～親子で遊ぼう～	77	子どもたちの悩みの聞き方
36	生活困窮者の自立を支援～暮らしサポート成田の役割～	78	エンジョイ！子育てのすすめ～家庭教育の基礎・基本を学ぼう～
健 康		79	ほめて・伸ばす子育て練習講座
37	子育て講座～育児不安の解消～	80	交通安全教室
38	子どもの健康と食生活～学校給食を通して～	81	自主防犯活動講座
39	生活習慣病の予防	82	わくわく公民館活用講座
40	がんの予防	83	見てみよう市立図書館
41	歯の健康～ <small>こうくう</small> 口腔から始める健康づくり、未来を築く出発点～	84	やさしい文化財のはなし～指定文化財のあれこれ～
42	元気はつらつ介護予防	85	地域の歴史と文化財
43	やってみようニュースポーツ		



クラブ訪問 180

声を掛け合い深まる連帯感

中台中学校男子ソフトテニス部

ぼくたち中台中学校男子ソフトテニス部は、3年生6人、2年生9人で、平日の朝と放課後、休日に学校のテニスコートで活動しています。

中学のソフトテニスには、個人戦も団体戦もダブルスの試合が基本です。練習では、「フアイト、フアイト」「ナイスサーブ」「ナイスレシーブ」など声を途切らすことなく出して士気を高めています。声を出すことは、自分がボールを打たないときも仲間のプレーをしっかり見ることにつながります。サーブやレシーブ、ボレーなど各自が技術の向上を目指し練習することはもちろんですが、声を出し合うことが仲間同士の一体感を生んで、プレーへの緊張感をつくります。厳しいコースに来たボールを諦めずに追い掛けてレシーブしたり、コースを狙って鋭いスマッシュを打ったりするなどの1つ1つの練習で、気持ちを仲間と共有でき集中して取り組めます。

ソフトテニスの面白さは、パートナーと連携した早いボールの打ち合い、ゆるいボールや短いボール、ネットプレーなどで相手の守りを崩すラリーです。試合では、たとえミスが続いて負けてしまっても、お互いを気遣う前向きな声を掛け合って助け合います。



やなか 屋仲 信之介 部長(3年生)

手を抜くことなく練習に励んで、大会で良い結果を残したいです。

総合体育大会では、県大会出場を目標に、部内の連帯感をさらに深めて頑張ります。



試合を意識してサーブ練習



しっかりボールを見て

色合いの奥深さが魅力

パッチワーク友の会

わたしたち「パッチワーク友の会」は、第2・4水曜日に美郷台地区会館で、パッチワークを楽しんでいるサークルです。

もともと百貨店で開催されていたパッチワーク教室に通っていたメンバーが集まり、5年前にサークルを結成しました。

シヨルダーバッグやポーチなど、個人が作りたいたいと思っただけの作品に取り組み、講師が一人一人



作品は普段使えるものばかり

を指導してくださいます。バッグなど大きな作品は何カ月もかかり飽きてしまうので、大きさの異なる3つぐらの作品に並行して取り組みます。

パッチワークでは、作品の大きさに合わせてたくさん色や柄の布を使います。作品に合わせて布をそろえるのではなく、普段から気に入った布を買い集め、その中から使う布を選びます。

布を選ぶときは、ほとんどのメンバーが講師に相談します。思いもよらなかった組み合わせを勧めてもらえ、勉強になります。同じ形の作品でも、色や柄の組み合わせで、全く違う作品に仕上がります。自分が着る洋服では絶対に組み合わせない色や柄でも、パッチワークで組み合わせると意外と合うのが醍醐味です。

パッチワークに使う布には「キルト芯」という中綿を入れます。キルト芯を入れることで、ふんわりとした温かみのある布になります。

出来上がった作品を持って外出すると「すてきね」と声を掛けられ、とてもうれしいです。親しい人には、ティッシュケースなどの作品をプレゼントすることもあります。

メンバー同士で世間話などをしながら作業するのが毎回とても楽しみです。皆さんもわたしたちと一緒にパッチワークを楽しみませんか。



4種類の布を縫い合わせる

スクスクのびのび



青野 紗凧ちゃん(1歳)久住中央

最近歩けるようになったので、うれしくてにこにこしながら近寄って来てくれます!

鈴木 咲良ちゃん(7カ月)本三里塚

人生初の人形劇に、にこにこ大喜びでした。心豊かに育ってね!



清古 龍ノ介くん(5歳・右)公津の杜
惣也くん(1歳)

電車オタクの兄とハイハイで追い掛ける弟。仲良い兄弟になってね。

このコーナーには市内在住で5歳までのお子さんの写真を掲載しています。お気に入りの1枚が撮れましたら、ぜひお寄せください。

- 応募方法 お子さんの写真に住所・氏名(ふりがな)・生年月日・親の名前・電話番号・30字程度のコメントを添えて広報課へ
- 応募先 〒286-8585 花崎町760 成田市役所広報課
- 問い合わせ 広報課 ☎20-1503



キャンパス内体育館で開催された開学式・入学式



誓いの言葉を述べる新入生代表

国際医療福祉大学開学式・入学式

4/4

記念すべき1期生は369人

公津の杜にある国際医療福祉大学成田キャンパスで開学式・入学式が行われました。式典では新入生の代表が「大きな希望と責任感を胸に、学生としての誇りを持って勉学に励み、新しい歴史を築いていきたい」と誓いの言葉を述べました。成田看護学部108人、成田保健医療学部261人の合計369人の学生生活が始まりました。

無形民俗文化財

4/3

春の訪れ告げる伝統の舞

県や市の無形民俗文化財に指定されている行事が市内各地で行われました。4月3日には、成田山新勝寺などで、1年の平安を祈る「おどり花見」が、香取神社(北羽鳥)で、五穀豊穡

や無病息災を祈って3匹の獅子が舞う「北羽鳥の獅子舞」が奉納されました。地域に受け継がれる伝統行事が、春の訪れを告げました。



おそろいの着物と扇子で(おどり花見)



3匹の獅子が躍動(北羽鳥の獅子舞)



ボールの激しい奪い合い

成田女子サッカーフェスティバル

4/2

未来のなでしこが熱戦

県内外から12チームが集まり、成田女子サッカーフェスティバルが中台運動公園球技場で開かれました。市内からはLC成田など4チームが参加。小学生以下の部と中学生以上の部に分かれて、それぞれ頂点を目指しました。当日は花冷えのするあいにくの天気でしたが、ほころびかけた桜の花に見守られ、選手たちは所狭しとコートを駆け回りました。

小中学校で入学式

4/6~8

希望に満ちた始まり

満開の桜の下、市内の小中学校で入学式が行われました。新入生は小学校1,206人、中学校1,135人。期待と緊張の入り混じった表情で式典に臨みましたが、教室に戻るとほっと緊張の糸がほぐれた様子。笑顔でクラスメートと自己紹介を交わしていました。



上手にあいさつできたよ(三里塚小学校)



正しいラケットの持ち方を習得

バウンドテニス体験教室

4/11

手軽な運動で気分爽快

年齢に関係なく誰でも楽しめるバウンドテニスを知ってもらおうと、体験教室が市体育館で行われました。教室では、競技のルールやラケットの持ち方、より良い体の使い方を身に付けるためのレッスンがありました。参加者は、熱心な指導を受けて、心地良い汗をかいていました。

成田太鼓祭

4/9・10

春空に迫力の演奏

全国各地から54団体、延べ1,500人の奏者が集い、日本一の太鼓の祭典「成田太鼓祭」が成田山新勝寺や表参道を会場に開催されました。新勝寺大本堂前で打ち手が一斉に太鼓を打ち鳴らす「千願華太鼓」や、表参道を練り歩く「太鼓パレード」などが行われ、まちをにぎやかに盛り上げました。ことは両日で約23万人の観客が訪れました。



約800人の打ち手による千願華太鼓

印鑑登録

本人と代理人とで 手続きが異なります

本人が登録申請するには

登録する印鑑のほか次のいずれかを持って、市民課(市役所1階)、下総・大栄支所で申請してください。

- 運転免許証、パスポート、マイナンバーカード、顔写真付きの住民基本台帳カードなど官公署が発行している顔写真付きの本人確認ができるもの
- 市内に印鑑登録している人の保



印鑑登録証の見本

証書(登録番号、住所、氏名を記載し登録印を押したもの)
顔写真付きの本人確認ができるものや保証書を持っていない場合は、登録する印鑑と本人確認ができるもの(保険証や年金手帳など)を持ってきてください。後日、「照会書」が自宅に郵送されるので、回答書欄に必要事項を書いて登録する印鑑を押し、本人確認ができるものと認め印を持って、もう一度期限内に手続きしてください。

本人が窓口に行けない場合
代理人が、登録する印鑑、委任状、代理人の本人確認ができるものを持って、市民課、下総・大栄支所で申請してください。

後日、「照会書」が登録者の自宅に郵送されるので、回答書欄に必要事項を書いて登録する印鑑を押し、もう一度期限内に手続きしてください。再度代理人が手続きする場合は、回答書、委任状、代

理人の本人確認ができるもの、代理人の認め印が必要です。

印鑑登録証明書の取得

窓口で印鑑登録証明書の交付を申請するときは、カードを持ってきてください。代理人が手続きする場合も同じです。

暗証番号を登録している印鑑登録証(カード)・住民基本台帳カードを持っている人は、市役所・中央公民館・三里塚コミュニティセンターにある自動交付機で取得できます。また、マイナンバーカードや住民基本台帳カードを利用して、コンビニエンスストアで取得することもできます。ただし、暗証番号の登録が必要です。

※くわしくは市民課(☎20・1525)へ。

都市計画

原案の縦覧と 説明会の開催

「下総大栄都市計画 都市計画区域の整備、開発及び保全の方針」について、原案を縦覧できます。また、原案について説明会を行います。

原案の縦覧

日時 5月27日(金)～6月10日(金)
(土・日曜日を除く) 午前8時30分～午後5時15分
場所 都市計画課(市役所5階)、下総・大栄支所

意見の提出方法

6月10日(金)必着)までに閲覧場所にある意見提出書に必要事項を書いて、直接または郵送で都市計画課(〒

286-8585 花崎町760)へ

説明会の日時・会場

○下総地区：6月4日(土) 午前10時から・下総公民館
○大栄地区：6月4日(土) 午後2時から・大栄公民館

※説明会への参加を希望する人は当日直接会場へ。くわしくは都市計画課(☎20・1560)へ。

市内の農産物などの放射性物質検査の結果

3・4月に検査した農産物などは、放射性物質が基準値以下でした。

県の精密検査の結果

品目	採取日	放射性セシウム134	放射性セシウム137	放射性セシウム134と137の合計*1
タケノコ	3月22日	2.74	12.3	15

市の簡易検査の結果

品目	採取日	放射性セシウム134	放射性セシウム137	放射性セシウム134と137の合計
コマツナ	4月13日	検出せず*(8.92未満)	検出せず*(7.95未満)	検出せず
ネギ	4月13日	検出せず*(12.2未満)	検出せず*(11.0未満)	検出せず
ニンジン	4月13日	検出せず*(7.68未満)	検出せず*(6.87未満)	検出せず

*1 放射性セシウムの合計は、セシウム134とセシウム137を合算して有効数字2桁に四捨五入したもの

*2 「検出せず」とは、検出限界値未満であることを示す。検体の測定時における検出限界値はかつこの数字

基準値 ○一般食品…放射性セシウム：100ベクレル/kg

平成28年度タケノコの販売

県の精密検査の結果、タケノコから検出された放射性セシウムは基準値以下だったため、出荷・販売などができるようになりました。販売前に別途、自主検査により安全性を確認してください。自主検査には市の測定器も利用できます。ただし、市の測定器は簡易型であるため、結果が50ベクレル/kgを超えた場合には、あらためて民間検査機関の精密検査(有料)を受ける必要があります。

※くわしくは農政課(☎20-1541)へ。

市長日誌



4月1日～15日

1日	新規採用職員入所式 土地開発公社理事会
3日	おどり花見
4日	国際医療福祉大学成田看護学部・成田保健医療学部開学式・入学式 二葉看護学院入学式
5日	日本自動車大学校入学式
6日	JA成田市年金友の会グラウンドゴルフ大会 成田中学校入学式 成田小学校入学式
8日	成田地区民生委員児童委員協議会定例会・総会
9日	成田太鼓祭千年夜舞台
10日	成田太鼓祭開幕式
11日	大栄幼稚園入園式
13日	空き家等の対策、適正な管理の推進に関する協定締結式



開学を祝ってあいさつ(4日)

スズメバチの巣

駆除に補助金を交付

市では、建物や樹木などに作られたスズメバチの巣を駆除するための補助金を交付しています。交付を受けるには事前の申し込みが必要ですが、

補助額Ⅱ巢の駆除に掛かった費用の2分の1以内(限度額5万円)
※くわしくは環境衛生課(☎20・1531)へ。

無料法律相談会

弁護士が応じます

日時Ⅱ5月14日(土)・21日(土) 午前9時30分～11時30分、午後1時30分～3時30分
会場Ⅱ千葉県弁護士会館(千葉市)

内容Ⅱ法律相談全般

定員Ⅱ各日24人(先着順)

※電話では相談できません。申し込みは千葉県弁護士会法律相談センター(☎043・227・8954)へ。

自動車税

5月31日までに納付を

自動車税の納期限は5月31日(火)です。5月上旬に自動車税事務所から納税通知書が送付されますので、金融機関やコンビニエンスストアなどで早めに納めましょう。納期限まではインターネットを利用してクレジットカードで納付できます。詳細は納税通知書に同封のしおりで確認してください。

※くわしくは自動車税事務所(☎043・243・2721)へ。

伸び過ぎた樹木

所有者は適切な管理を

車道や歩道に伸びた枝は、車や自転車、歩行者の通行の妨げとなり、思わぬ事故を引き起こす場合があります。

また、不審者が身を隠すことが容易になるため、防犯上も好ましくありません。

所有者は、枝の剪定や垣根の刈り込みなど、適正な管理をしてください。

※くわしくは道路管理課(☎20・1551)へ。

光化学スモッグ

注意報が発令されたら

市では、防災行政無線・なりた

メール配信サービスなどで光化学スモッグ注意報のお知らせをしています。注意報が発令されたら、屋外での激しい運動は避け、なるべく外に出ないでください。

目や喉が痛くなったり呼吸が苦しくなったりしたら、きれいな水で洗眼をする、よくうがいをする、涼しいところで安静にするなどの応急処置をしてください。良くならないときは、医師の治療を受けてください。

※くわしくは環境対策課(☎20・1532)へ。

市・県民税の特別徴収

税額決定通知を送付

平成28年度の市・県民税の特別徴収(給与から差し引いて納める方式)の税額決定通知は、給与の支払者宛てに5月12日(木)に発送されます。

給与の支払者は内容を確認し、退職者などが含まれている場合は市民税課へ届け出てください。

※くわしくは市民税課(☎20・1513)へ。

市内の放射線量測定結果

国の目標値は0.23マイクロシーベルト/時です。

単位：マイクロシーベルト/時

施設名	測定日	測定の高さ 1m	測定の高さ 0.5m	測定の高さ 0.05m
市役所(花崎町)	4月 5日	0.07	0.08	0.07
	4月11日	0.08	0.08	0.07
下総支所(猿山)	4月 5日	0.11	0.11	0.11
	4月11日	0.10	0.11	0.11
大栄支所(松子)	4月 5日	0.07	0.07	0.07
	4月11日	0.07	0.07	0.07
大清水大気測定局(遠山中敷地内)	4月 5日	0.07	0.08	0.07
	4月11日	0.07	0.09	0.08
幡谷大気測定局(久住体育館隣)	4月 5日	0.08	0.08	0.08
	4月11日	0.07	0.08	0.08

※各施設の測定結果は、市ホームページ(<http://www.city.narita.chiba.jp/sisei/sosiki/koho/110311.html>)に掲載しています。くわしくは環境対策課(☎20-1532)へ。

中小企業資金融資制度

利率が引き下げに

対象 中小企業者、新たに事業を始める人

資金の種類と限度額

- 季節資金…300万円
- 一般事業資金・環境経営支援資金…設備3、000万円・運転1、500万円
- 事業転換資金・創業支援資金…設備1、500万円・運転750万円
- 小口零細企業保証制度事業資金…設備・運転750万円

利率(年率)

- 季節資金
- ・ 6カ月以内…1.9%(実質自己負担率0.05%)
- 一般事業・小口・環境経営支援資金
- ・ 1年以内…2.0%(実質自己負担率0.1%)
- ・ 1年を超え3年以内…2.3%(実質自己負担率0.4%)
- ・ 3年を超え5年以内…2.4%(実質自己負担率0.5%)
- ・ 5年を超え7年以内…2.65%(実質自己負担率0.6%)
- ・ 7年を超え10年以内…2.9%

(実質自己負担率0.7%)

○ 事業転換資金・創業支援資金
利率はほかの資金と同率、実質自己負担率はほかの資金の半分

※経営相談を成田商工会議所、成田市東商工会で行っています。

くわしくは商工課(☎20・1622)へ。

地球環境保全協定

活動事業者を募集

市では、「成田市地球環境保全協定」を結び、省エネルギー・省資源対策、ごみの適正処理、リサイクルの推進などの活動をする事業者を募集しています。4月1日現在、すでに148の事業者が市と協定を結んで活動しています。

協定を結んだ事業者は市の融資制度(環境経営支援資金)を受けることができます(別途条件や審査などがあります)。

協定を結んだ事業者の一覧を環境計画課ホームページ(<http://www.city.narita.chiba.jp/sisei/sosiki/kankei/hozenkyuotei.html>)などで公表しております。

※くわしくは同課(☎20・1533)へ。

クールビズ

軽装での執務にご理解を

市では、省エネ対策としてクールビズ(冷房時の室温28℃を目安とした空調の稼働、ノーネクタイ・ノー上着・ポロシャツ着用などの軽装での執務)を実施しています。ご理解とご協力をお願いします。

※くわしくは環境計画課(☎20・1533)へ。

なりた地図情報

もしもの前に再確認

市では、東日本大震災や近年の集中豪雨などの被害を踏まえ、避難所や災害危険区域などをまとめた「なりた地図情報」をインターネットで公開しています。

災害が起きても安全に避難できるように、自宅の周辺や通勤・通学路などの危険箇所を確認しておきましょう。

URL=http://www.w2.wagamachi-guide.com/



narita/

※くわしくは危機管理課(☎20・1523)へ。

水道メーター

委託業者が無料で交換

水道メーターの有効期間は、計量法で8年以内と定められています。

す。市では、有効期間が満了となる家庭や事業所などのメーターを順次交換しています。

対象者には事前に連絡し、交換作業は市から委託を受けた事業者が無料で行います。

作業員は水道部発行の身分証を携帯しています。

※くわしくは水道部工務課(☎22・0269)へ。

熊本地震災害義援金の受け付け

市では、4月14日に発生した熊本地震の被災者・被災地に対する義援金箱を設置しました。郵便振替なども利用できますので、皆さんのご協力をお願いします。

受付期間=6月30日(木)まで

義援金箱設置場所

市役所1階総合案内所、下総・大栄支所、社会福祉協議会(保健福祉館内)

郵便振替

口座記号番号=00130-4-265072

口座加入者名=日赤平成28年熊本地震災害義援金

* 受領証を希望する場合は、通信欄に「受領証希望」と記載してください。ゆうちょ銀行・郵便局窓口での取り扱いの場合、郵便振替手数料は免除されます

銀行振込

口座番号

- ①三井住友銀行すずらん支店 (普)2787530
- ②三菱東京UFJ銀行やまびこ支店 (普)2105525
- ③みずほ銀行クヌギ支店 (普)0620308

口座名義(①~③共通)=日本赤十字社

* 利用する金融機関によっては、別途振込手数料がかかる場合があります。受領証を希望する場合は、日本赤十字社パートナーシップ推進部(☎03-3437-7081)へ連絡してください

※物品は受け付けていません。くわしくは社会福祉課(☎20-1536)へ。

困りごと・悩みごと相談室

心の健康、
応援します

一人で悩んでいないで相談してみませんか？

相談は無料で秘密は厳守されます。この機会に日ごろ感じている疑問や悩みを解消してみたいはいかがですか。

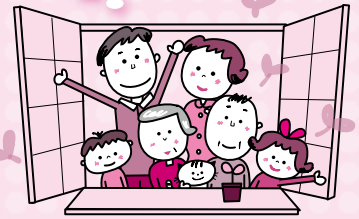

5月の相談日 ※12:00~13:00は相談できません。祝日は相談を実施していません。

相談名	期日	時間	場所	問い合わせ先
市民生活相談(離婚・相続・ 相続関係・金銭貸借など)	月・金曜日	9:00~16:00	市役所2階市民相談室 ※各相談の受け付けは、終了時 間の30分前まで。予約制の相 談は、予約の時間までに来て ください。	市民協働課 ☎20-1507 ※裁判所で係属中の事件や法 人からの相談は受けません。 弁護士法律相談(同年度中 に相談は2回まで)の6月分 の予約は5月25日(水)午前8 時30分から受け付けます。
弁護士法律相談(予約制)	水曜日	13:00~16:00		
女性のための相談 (DV含む・予約制)	木曜日	10:00~16:00		
外国人相談(英語・中国語・ スペイン語・ポルトガル語)	13日(金)・27日(金)	13:00~16:00		
税務相談	17日(火)	10:00~15:00		
不動産相談	17日(火)	10:00~12:00		
もめごと・なやみごと・ 苦情相談(人権・行政相談)	24日(火)	10:00~15:00		
市民よろず相談	21日(土)	13:00~16:00	保健福祉館	市民よろず相談室 代表 作田義美さん(行政書士) ☎23-3286
税務支援センター(予約制)	11日(水)・18日(水)・ 25日(水)	10:00~15:00	千葉県税理士会成田支部 (団護台1-1-2成田Uシティホテル1階)	千葉県税理士会成田支部 ☎36-7411
司法書士法律相談	18日(水)	18:00~20:00	保健福祉館	千葉司法書士会佐倉支部 代表 菊地裕文さん ☎37-3776
司法書士による電話相談	月・水曜日	14:00~17:00	電話相談のみ (☎0120-971-438)	千葉司法書士会 ☎043-246-2666
土地家屋調査士登記相談	11日(水)	9:00~12:00	成田法務局	千葉県土地家屋調査士会印旛支部 岩淵英司さん ☎043-485-1835
木造住宅耐震相談(予約制)	15日(日)	9:00~16:00	市役所5階501会議室(自宅でも可)	建築住宅課 ☎20-1564
子育て中の人の職業相談	月~金曜日	8:30~17:00	市役所2階マザーズコーナー	ハローワーク成田マザーズ コーナー ☎20-0567
消費生活相談	月~金曜日	9:30~16:30	市役所2階消費生活センター	消費生活センター ☎23-1161
社労士年金相談	水曜日	10:00~15:00	市役所1階相談室	保険年金課 ☎20-1547
交通事故相談(予約制)	10日(火)	10:00~15:00	市役所2階相談室	交通防犯課 ☎20-1527
障がい者相談	月~土曜日	9:00~18:00	保健福祉館	ほっとすまいるセンター ☎27-1106
心配ごと相談	木曜日	13:00~16:00	保健福祉館	社会福祉協議会 ☎27-7755
	13日(金)		下総地域福祉センター	
	20日(金)		保健福祉館大栄分館	
くらしと就労相談	月~金曜日	8:30~17:15	商工会館1階	暮らしサポート成田 ☎20-3399
家庭児童相談	月~金曜日	9:00~16:00	市役所2階家庭児童相談室	子育て支援課 ☎20-1538
就学相談(予約制)	月~金曜日	9:00~17:00	教育センター	教育センター ☎20-2922
教育相談(予約制)	火曜日	9:00~16:00	教育センター	教育センター ☎20-2922
教育相談(不登校相談・い じめ相談など)	月~金曜日	9:00~17:00	ふれあいる一む21	ふれあいる一む21 ☎20-1414
教育相談(学校教育全般・ いじめ相談など)	月~金曜日	9:00~17:00	教育指導課(市役所5階)	教育指導課 ☎20-1582
教育相談(家庭教育・青少年教育)	月~金曜日	9:00~17:00	ふれあいる一む21	教育相談室 ☎22-5100
農地・農政相談	11日(水)	8:30~11:30	下総支所農政課分室	農政課 ☎20-1542
		13:30~16:30	大栄支所農政課分室	



暮らしの安全知っ得情報

空き巣などの対策 泥棒が嫌う4原則が有効

平成28年1月1日～3月31日、空き巣などの侵入盗被害が市内ですでに40件発生しており、27年同月比で7件増加しています。まずは防犯意識をしっかり持ち、次のことから始めましょう。

- ごみ出しなどの短時間の外出であっても必ず戸締まりをする
- 新聞が郵便受けに溜まっていると泥棒に留守を悟られてしまうので、長期間留守にする際は新聞配達を止めてもらうなどする
- 家の鍵は必ず持ち歩き、郵便受けなどに置かない
- 脚立やバケツなどは泥棒が侵入の際に足場になることがあるので、なるべく庭には置かない

次に、泥棒が侵入しにくい家だと判断する要素「侵入防止4原則」を紹介します。この4原則を組み合わせることで、防犯効果が高められます。

侵入防止4原則(泥棒が嫌う4つの要素)

- ①時間…侵入を手間取らせるツーロック、割れにくい防犯フィ



- ②光…暗闇でも人目につくセンサー式ライト、玄関灯の点灯など
 - ③目…カメラ付きインターホンや防犯カメラ、また、それらが作動していること表示など
 - ④音…庭先に砂利を敷く、窓やドアに設置する警報ベルや防犯ブザーなど
- このほかに、近所同士で普段からあいさつや声掛けをするなどし、「地域の目」で犯罪の起こりにくいまちをつくりましょう。

※くわしくは交通防犯課(☎20-1527)へ。



消費生活相談Q&A

電気通信事業法が改正 契約解除制度の導入など

Q 電気通信事業法が改正されるというニュースを聞きました。今までとどう違い、わたしたちにどう関係するのでしょうか。

A 電気通信事業法が改正され、5月21日から施行されます。この法律は、固定・携帯電話の回線やインターネット接続サービスなど、電気通信事業サービスに適用されるものです。

これまでは、「電話料金が安くなるとうので契約したが、話が違った」「電話で言われた通りにパソコンを操作したら、遠隔操作でプロバイダーを変更された」など、強引な電話勧誘や訪問販売によって契約させられたという相談が多くありました。しかし、電気通信事業の契約は、特定商取引法の適用外のためクーリングオフができませんでした。そこで、事業者には義務を課し、消費者を保護する制度が導入されることになりました。

主な改正内容は次の通りです。

- 契約前の説明義務
- 契約後の書面交付義務
- 初期契約解除制度の導入(固定通信契約や訪問販売・電話勧

誘による移動通信契約の場合は、契約書面を受け取ってから8日間は、相手の合意なく契約を解除できる)

- 代理店に対する指導措置の導入
- 継続勧誘行為・不実告知などの禁止

事業者には説明義務や書面交付義務が課されることで、消費者には、説明や書面の内容をしっかりと理解し、納得して契約する責任が求められます。「簡単」「お得」などの言葉に安易に乗らず、必要かどうかを見極めましょう。

※くわしくは消費生活センター(☎23-1161)へ。

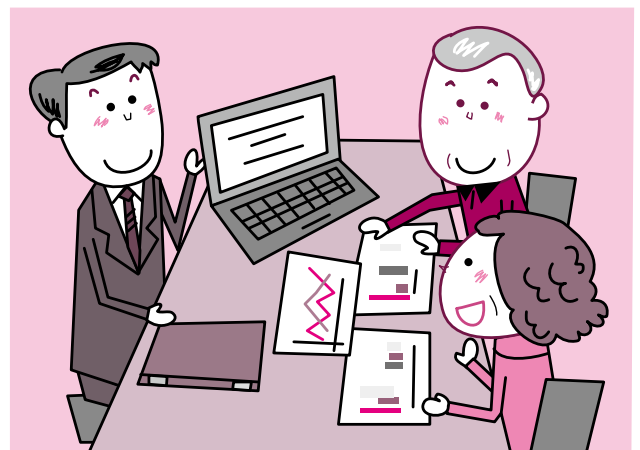



人間ドックと脳ドック

費用の一部を助成します

市が実施する「一般健康診査」「特定健康診査」「後期高齢者健康診査」を受けずに、人間ドックと脳ドックを受ける場合に、その費用の一部を助成しています。

対象＝成田市国民健康保険または後期高齢者医療制度加入者で、次の全てに当てはまる人

- 前回、人間ドックを受けてから1年(脳ドックは2年)以上経過している人
- 市が実施する「一般健康診査」「特定健康診査」「後期高齢者健康診査」を同年度内に受けていない人

国民健康保険加入者の場合

- 1年以上継続して市国民健康保険に加入している35歳以上の人
- 国民健康保険税を完納している世帯の人

人間ドック・脳ドック指定検査医療機関

医療機関名	電話番号
成田赤十字病院	22-2311
成田病院	22-1500
千葉脳神経外科病院*	043-250-1228
県立佐原病院	0478-54-1231
北総栄病院	95-6811
聖隷佐倉市民病院	043-486-0006
国保旭中央病院	0479-63-8111
龍ヶ崎済生会病院	0297-63-7111
千葉ロイヤルクリニック	043-204-5511
成田富里徳洲会病院	93-1001

*脳ドックのみ

後期高齢者医療制度加入者の場合

- 市に1年以上居住している人
- 市税・後期高齢者医療保険料を完納している人

利用方法＝検査医療機関に予約し、検査の2週間前までに、保険証と成人検査等受診券、印鑑を持って保険年金課(市役所1階)または下総・大栄支所で手続きし、後日郵送される承認書を持って受検

検査医療機関＝左表

助成率＝人間ドックは検査費用の70%(検査の種類や費用、項目などは検査医療機関、コースにより異なります)、脳ドックは一律2万円

※くわしくは保険年金課(☎20-1526)へ。



国民年金

初めて受け取るときは必ず請求手続きを

「年金は、65歳になると自動的に支給される」と考えている人はいませんか。

年金は、本人からの請求がなければ支給されません。65歳になったら「年金請求書(老齢給付)」を提出してください。希望により60歳から受給する「繰上げ請求」や66歳以降に受給する「繰下げ請求」もできます。

年金の請求手続きは、佐原年金事務所(☎0478-54-1442)で行ってください。ただし、任意加入期間を含め加入期間の全てが「第1号被保険者」の人は、保険年金課(市役所1階)または下総・大栄支所でも手続きできます。

国民年金には、このほかに障害基礎年金、遺族基礎年金、寡婦年金や死亡一時金があります。いずれも受給するには請求手続きが必要です。

請求に必要な書類などについては、ねんきんダイヤル(☎0570-05-1165)へ問い合わせてください。

※くわしくは保険年金課(☎20-1547)へ。

国民年金の加入者の種類

- ①第1号被保険者…20～59歳の自営業者など
- ②第2号被保険者…会社員・公務員など
- ③第3号被保険者…②に扶養されている20～59歳の配偶者

お知らせ

成田山表参道で

5月の交通規制

期日=5月1日(日)・3日(火・祝)~5日(木・祝)・7日(土)・8日(日)・14日(土)・15日(日)・21日(土)・22日(日)・28日(土)・29日(日)

区間と時間

- JR成田駅~薬師堂...午前11時~午後2時
 - 薬師堂~成田山門前(鍋店角)...午前11時~午後4時
- ※くわしくは成田市観光協会(☎22-2102)へ。

料金割引と時間延長を継続

成田スマートインターチェンジ

利用時間=午前6時~午後3時
 対象車種=ETC搭載の全車種
 割引料金=軽自動車など・普通車・中型車100円、大型車150円、特大車300円
 割引期間=平成29年3月31日まで
 ※くわしくは県道路計画課(☎043-223-3120)へ。

成田祇園祭

オリジナルフレーム切手

各町内の山車・屋台がデザインされた82円切手10枚1シートが、数量限定(1,000部)で販売されています。
 販売場所=市内の郵便局(下総・大栄地区を除く)
 価格(1シート当たり)=1,300円
 販売枚数=1,000部
 ※くわしくは成田駅前郵便局(☎22-1992)へ。

活動情報の交換の場

まなび&ボランティアサイト

コミュニティー活動、福祉、子育て、趣味などの情報を検索・発信しませんか。
 URL = <http://genki365.net/gnkn/customer/narita/index.php>
 登録方法=生涯学習課(市役所5階)にある申請用紙に必要事項を書いて同課へ
 ※くわしくはまなび&ボランティアサイトまたは生涯学習課(☎20-1583)へ。

国際文化会館で

戦没者追悼式

日時=5月24日(火) 午前10時~正午
 会場=国際文化会館
 ※参加を希望する人は当日直接会場へ。
 くわしくは社会福祉課(☎20-1536)へ。



催し物

ピアノと弦楽器の音色に癒やされて

スカイタウンコンサート

ピアノ・ボーカルの中村^{りえ}依さんとギター・ウクレレの中村大介さんのデュオ「かのんぷ♪」による演奏です。
 日時=6月12日(日) 午後2時開演
 会場=スカイタウンホール
 定員=250人
 入場料(自由席)=500円
 ※申し込みは文化芸術センター(☎20-1133、月曜日は休館)へ。

成田ブリティッシュブラス

定期演奏会

日時=5月15日(日) 午後2時開演
 会場=国際文化会館大ホール
 曲目=パイレーツ オブ ザ カリビアンなど
 入場料=500円(高校生以下は無料)
 ※くわしくは成田ブリティッシュブラス・山本さん(☎090-6495-9158)へ。

参道を華やかに

平和大塔まつり奉納総踊り

日時=5月7日(土) 午後0時20分から(雨天の場合は8日(日))
 コース=JR成田駅前~表参道~成田山新勝寺大本堂~平和大塔
 ※くわしくは成田市観光協会(☎22-2102)へ。



平和への祈りを込めてパレード

図書館

今月の図書館休館日=2日(月)・9日(月)・16日(月)・23日(月)・30日(月)・31日(火)(館内整理日)
 ※3日(火・祝)~5日(木・祝)は本館・公津の杜分館・三里塚コミュニティセンターのみ開館します(午前9時30分~午後5時)。

図書館本館・公津の杜分館は火~金曜日は午前9時30分~午後7時(本館2階は午後5時15分まで)、土・日曜日は午後5時まで開館しています。

映画会

会場=市立図書館2階視聴覚ホール
 ◇5月1日(日)=[カンフー・パンダ]
 2008年・アメリカ・アニメ・吹替
 ◇5月7日(土)=[ペコロスの母に会いに行く]
 2013年・日本
 ◇5月22日(日)=[ジュラシック・ワールド]
 2015年・アメリカ・吹替
 ◇5月29日(日)=[グランド・ブダペスト・ホテル]
 2014年・ドイツ/イギリス・字幕
 ◆定員は171人(先着順)、入場は無料、上映は午後2時から。くわしくは視聴覚サービスセンター(☎27-2533)へ。

航空機騒音測定結果

平成28年3月分

測定局	Lden	WECPNL	測定局	Lden	WECPNL
電台	54.3	65.2	荒海橋本	62.2	74.0
長沼	57.0	68.0	大室	59.0	69.2
北羽鳥	57.1	68.4	大室(NAA)	59.4	70.2
北羽鳥北部	56.6	66.6	野毛平工業団地	60.3	71.5
新川	57.3	67.9	芦田	62.0	74.9
猿山	50.7	61.0	赤荻	60.1	71.3
滑川	56.8	67.7	野毛平	60.3	72.2
西大須賀	59.9	72.6	下金山	52.7	64.5
四谷	58.8	70.1	押畑	51.3	62.1
高倉	62.2	76.2	新田(NAA)	54.4	67.8
内宿	55.3	65.5	新田	56.5	69.4
磯部	58.2	69.8	堀之内	58.0	69.6
水掛	57.1	67.6	馬場	55.9	67.6
幡谷	57.6	68.2	遠山小	59.0	71.8
成毛	57.9	67.9	本三里塚	59.5	73.3
荒海	61.9	73.9	三里塚小	60.9	73.7
飯岡	60.0	71.5	御料牧場		
大生(県)	60.0	71.6	記念館	57.3	69.9
土室(県)	65.2	79.8	本城	58.5	71.0
土室(NAA)	57.0	67.5	南三里塚	60.0	73.4

色文字は、騒防法第一種区域に設置された測定局を示します。
 基準値 Lden: 62デシベル以上(参考値WECPNL: 75以上)

※航空機騒音の評価指標は、平成25年4月からWECPNLからLdenに変更されました。Ldenとは、時間帯補正等価騒音レベルのことで、航空機騒音をエネルギーとして加算するもので、夕方や夜間の値には重み付けを行います。単位はデシベル。この数値は速報値です。くわしくは空港対策課(☎20-1521)へ。



募集

ペットと楽しく暮らすために

県動物愛護センター

会場=県動物愛護センター(富里市)
参加費=無料(犬のしつけ方教室実技講座は3,240円)

犬のしつけ方教室

期日=5月7日(土)

時間

- 基礎講座…正午～午後2時
- 実技講座…午後1時30分～4時

対象=犬を飼っている人

飼い主探しの会(犬・猫)

期日=5月7日(土)

時間

- ペットを飼いたい人…午前9時～9時30分
- ペットを譲渡したい人…午前9時30分～10時

一般譲渡会

日時=5月12日(木)・21日(土) 午後1時～1時30分

内容=県動物愛護センターで保護されている犬・猫を譲渡

パピークラス

期日=5月21日(土)

時間=相談に応じます

内容=子犬の飼い方・しつけ方を学ぶ
※一般譲渡会への参加を希望する人は当日直接会場へ。申し込みは県動物愛護センター(☎93-5711)へ。

大網白里市を訪ねる

史跡めぐり

日時=6月4日(土)・18日(土) 午前8時30分～午後5時

見学先=ハマヒルガオの群生地、元禄津波の碑、宮谷県庁跡、本國寺など

対象=市内在住・在勤の人

定員=各40人(応募者多数は抽選)

参加費=1,500円(昼食代・保険料など)

申込方法=5月13日(金)(必着)までに往復はがき(1枚2人まで)に住所・氏名・電話番号・参加希望日を書いて生涯学習課(〒286-8585 花崎町760)へ

※くわしくは同課(☎20-1534)へ。

手入れのノウハウを学ぼう

植木剪定教室

日時=6月4日(土)・5日(日)(全2回) 午前10時～午後3時

会場=遠山公民館

対象=20歳以上の人

定員=20人(応募者多数は抽選)

持ち物=剪定道具、昼食

申込方法=5月20日(金)(必着)までに、はがきに住所・氏名・年齢・電話番号・教室名を書いて遠山公民館(〒286-0122 大清水48-7)へ

※参加費は無料です。くわしくは同館(☎35-0600、月曜日・祝日は休館)へ。

掘り出し物を見つけよう

リサイクル製品の販売

日時=5月12日(木)～15日(日) 午前9時～午後4時

会場=リサイクルプラザ

リサイクル製品=自転車・家具類

価格=1点5,000円以内

対象=市内在住で、品物を持ち帰ることができる人(希望者には、建物1階までの運送を有料で行います)

申込方法=リサイクルプラザにある申込用紙を提出(本人、同居の家族のみ可)

抽選日=5月17日(火)(当選者にははがきで通知)

※申し込みのなかった品物は17日の午後1時から即売します。くわしくはリサイクルプラザ(☎36-1000)へ。

大栄幼稚園で

非常勤職員

応募資格=幼稚園教諭の資格を持つ人

募集人員=1人

業務内容=教諭補助、バス添乗など

勤務期間=6月1日～3月31日(土・日曜日、祝日、年末年始を除く)

勤務時間=週5日、午前7時45分～午後4時15分

時給=1,220円

応募方法=5月13日(金)(必着)までに、写真を貼った履歴書を直接または郵送で保育課(市役所2階・〒286-8585 花崎町760)へ

面接日=5月下旬

※くわしくは同課(☎20-1607)へ。

ステップを学んでリズムカルに

フォークダンス初心者講習会

日時=6月6日(月)・20日(月) 午後1時～3時30分

会場=赤坂ふれあいセンター

参加費=無料

持ち物=運動のできる服装、上履き

※申し込みは各講習日の3日前までに市レクリエーション協会事務局(生涯スポーツ課・☎20-1584)へ。

大栄B&G海洋センターで

プール監視員

応募資格=高校生以上の健康な人

募集人員=20人

勤務内容=プール監視業務、清掃

勤務日時=6月1日(水)～9月30日(金)のプール開催日、午前9時～午後5時(金・土曜日は午後9時まで)のシフト勤務

時給=850円

※申し込みは5月31日(火)までに大栄B&G海洋センター(☎73-5110、月曜日・祝日の翌日は休館)へ。

食品営業者のために

食品衛生法定講習会と検便

期日と会場(対象支部)

○5月12日(木)…三里塚コミュニティセンター(東部支部)

○6月3日(金)…大栄公民館(大栄支部)(講習会のみ。検便と水質検査は、6月10日(金)午前9時30分～10時30分に大栄公民館で受け付け)

○6月21日(火)…下総公民館(下総支部)

○6月28日(火)…国際文化会館(成田支部)

時間=午後1時～4時

料金=講習会1,000円、検便800円、水質検査7,500円(組合員以外は別料金)

※くわしくは印旛保健所管内食品衛生協会(☎043-483-1179)へ。

健康・美容・ダイエットにも

初心者太極拳教室

日時=5月14日(土) 午後1時30分～4時

会場=市体育館

申込方法=5月13日(金)までに市体育協会事務局(☎33-3811)へ

※参加費は無料です。くわしくは市太極拳連盟・森口さん(☎22-4466)へ。

活動を通して成長

こども体験学習セミナー

申込方法=5月27日(金)(必着)までに、はがきまたはEメールで住所・氏名(親子体験学習セミナーは親の氏名も)・学校名・学年・電話番号を中央公民館(〒286-0017赤坂1-1-3 Eメールkominakan@city.narita.chiba.jp)へ

親子体験学習セミナー

期日=6月18日、7月16日、9月10日、10月15日、11月12日、12月10日の土曜日(全6回)

内容=食品工場見学、食育料理教室など

対象=小学1~3年生と保護者

定員=15組30人(応募者多数は抽選)

参加費=4,000円程度(教材費など)

なりたい冒険塾

期日=6月~12月の土曜日(10回程度)

内容=中学・高校生のジュニアリーダーと一緒にさまざまな活動をして自主性、創造性を育てる

対象=小学4~6年生

定員=25人(応募者多数は抽選)

参加費=3,000円程度(教材費など)

※集合場所は開催日ごとに異なります。くわしくは中央公民館(☎27-5911、第1月曜日・祝日は休館)へ。

チームワークでゴールを目指せ

ウォークラリー大会

日時=6月11日(土) 午前9時から

集合場所=三里塚小学校

コース=三里塚今昔コース

対象=小学生以上

チーム編成=2~5人

参加費(1人当たり)=小中学生300円、高校生以上500円

※申し込みは6月3日(金)までに市レクリエーション協会事務局(生涯スポーツ課・☎20-1584)へ。



家族や友だちと歩こう

ほめて伸ばす

どならない子育て練習法(入門編)

日時=6月7日(火) 午前10時~正午

会場=保健福祉館

対象=平成20年4月2日~24年4月1日生まれの子どもを持つ市内在住の保護者

定員=20人(先着順)

参加費=1,000円(資料代)

※乳幼児の託児を5人(先着順)まで受け付けます。申し込みは5月27日(金)までに子育て支援課(☎20-1538)へ。

優勝を目指して

ダブルスチームカップ卓球大会

日時=6月26日(日) 午前9時から

会場=市体育館

競技方法=男女各ダブルス3組の団体戦

参加費(1チーム当たり)=一般3,000円、高校生2,500円、中学生2,000円

※申し込みは6月2日(休)までに市卓球協会・大木さん(☎090-2742-1098)または関山さん(☎26-8968)へ。

応急手当を学ぼう

上級救命講習会

日時=6月19日(日) 午前9時15分~午後6時

会場=市役所6階大会議室

内容=心肺蘇生法・AED(自動体外式除細動器)の操作方法と応急手当などを学ぶ

対象=市内在住・在勤・在学の中中学生以上の人

定員=40人(先着順)

※参加費は無料です。申し込みは5月31日(火)までに警防課(☎20-1592)へ。

職場のサッカー仲間と参加

社会人ソサイチナイターリーグ

日時=7~12月の第2・4水曜日 午後7時~9時

会場=中台運動公園球技場

競技方法=8人制

参加費=市サッカー協会登録チーム1万円、未加盟チーム2万円、個人参加1回500円

※申し込みは6月3日(金)までに市サッカー協会事務局・飯嶋さん(☎090-3214-9070)へ。

豆つまみ・手ぬぐい投げなど

KOZU KIDSチャレンジランキング

期日=5月8日、6月12日、7月10日、8月28日、9月25日、10月23日、11月27日、12月11日、1月8日、2月12日、3月12日の日曜日

時間=午後3時~4時30分

会場=もりんぴあこうづ

内容=簡単なゲームに挑戦し、得点を競う

対象=5歳~小学生

参加費=無料

※参加を希望する人は当日直接会場へ。くわしくは、もりんぴあこうづ(☎27-5252、第4月曜日は休館)へ。

成長に必要な栄養を学ぶ

離乳食セミナー

期日=5月27日(金)

会場=もりんぴあこうづ

時間と対象

○午前11時~正午...妊娠中の人または生後5カ月~8カ月の乳児の保護者

○午後2時~3時...生後9カ月~12カ月の乳児の保護者

講師=金丸眞子さん(管理栄養士)

定員と参加費=各30人(先着順)・無料

※申し込みは、もりんぴあこうづ(☎27-5252、第4月曜日は休館)へ。

児童ホームで

非常勤職員

応募資格=18歳以上の健康で意欲のある人(高校生を除く)

募集人員=5人

業務内容=留守家庭児童の生活・余暇指導

勤務期間=6月1日~3月31日(日曜日・祝日、年末年始などを除く)

勤務時間=午後1時30分~7時の間のシフト勤務(土曜日、学校休業日は午前7時30分から)

勤務場所=市内児童ホーム

時給=教諭免許・保育士資格あり 1,190円、資格なし 1,150円

応募方法=5月16日(月)(必着)午後5時までに、写真を貼った履歴書を直接または郵送で保育課(市役所2階 〒286-8585 花崎町760)へ

※くわしくは同課(☎20-1607)へ。

伝言板

MESSAGE BOARD



募集

ホームステイで国際交流

友好都市韓国・井邑市訪問団

派遣期間=8月17日(水)~21日(日)

派遣先=井邑市、ソウル市(見学のみの)

対象=市内在住の中学生・高校生(12月に井邑市の中高生が来訪した際に、ホームステイの受け入れが可能な人)

定員=12人(最少催行人数6人)

参加費=5万円程度(パスポート取得費、旅行保険などは含みません)

申込方法=5月27日(金)(必着)までに国際交流協会事務局(市役所3階広報課内)またはホームページ(<http://www.w.ngy.3web.ne.jp/~nifs/>)にある申込用紙に必要事項を書いて、直接または郵送で同事務局(〒286-8585 花崎町760)へ

面接日=6月4日(出)

※派遣決定者は事前と事後に3回程度の研修会を行います。くわしくは国際交流協会事務局(☎23-3231)へ。



韓国の伝統芸能を体験

業種を越えた交流を

社会人フットサル大会

日時=7月3日(日) 午前8時~午後3時30分

会場=市体育館

参加費=市サッカー協会登録チーム7,000円、未加盟チーム9,000円、個人参加500円

※申し込みは6月3日(金)までに市サッカー協会事務局・飯嶋さん(☎090-3214-9070)へ。

新しい力を求めます

平成29年4月採用の市職員

印旛郡市職員採用共同試験が行われます。市では、次の通り職員を募集します。

採用予定人数

- 一般行政職上級…20人程度
- 技術職土木上級…3人程度
- 技術職建築上級…若干名
- 一般行政職上級(学芸員要資格者)…1人程度

受験資格

一般行政職

次のいずれかに当てはまる人

- 昭和61年4月2日~平成7年4月1日生まれの人
- 平成7年4月2日以降に生まれ、学校教育法に基づく大学(短期大学を除く)を卒業または平成29年3月末日までに卒業見込みの人

技術職(土木・建築)

次のいずれかに当てはまる人

- 昭和56年4月2日~平成7年4月1日生まれの人
- 平成7年4月2日以降に生まれ、学校教育法に基づく大学(短期大学を除く)を卒業または平成29年3月末日までに卒業見込みの人

一般行政職(学芸員要資格者)

- 昭和61年4月2日以降に生まれ、博物館法に基づく学芸員の資格を持つ人または平成29年3月末日までに取得見込みの人で、埋蔵文化財発掘調査の経験がある人

試験案内・申込書の配布場所=人事課(市役所3階)、同課ホームページ(<http://www.city.narita.chiba.jp/sisei/sosiki/jinji/std0000.html>)

配布開始日=5月17日(火)

申込方法=申込書と受験票を直接または郵送で人事課(〒286-8585 花崎町760)へ

受付期間=5月31日(火)~6月17日(金)の月~金曜日、午前8時30分~午後5時15分(郵送は6月17日消印有効)

試験日=7月24日(日)

会場=東京学館高校(酒々井町)

※初級職などの採用試験日程は、広報なりた7月1日号に掲載します。くわしくは人事課(☎20-1505)へ。

ベトナムの食文化に触れる

世界の料理を楽しむ会

日時=5月15日(日) 午前9時30分から

会場=中央公民館

定員=25人(先着順)

参加費=700円(材料費など。国際交流協会会員は500円)

持ち物=エプロン・三角巾・持ち帰り用の容器(必要な人のみ)

※申し込みは国際交流協会事務局(☎23-3231)へ。

参加者には記録証を授与

水泳記録会

日時=6月5日(日) 午後0時30分から

会場=大栄B&G海洋センター

種目=自由形・背泳ぎ・平泳ぎ・バタフライ(25m・50m)、個人メドレー(100m)

対象=市内在住・在学の小中学生

参加費=200円(保険料など)

申込方法=5月27日(金)までに成田市スポーツ・みどり振興財団ホームページ(<http://www.park-narita.jp/>)にある申込書に必要事項を書いて大栄B&G海洋センターまたは市体育館へ

※くわしくは大栄B&G海洋センター(☎73-5110、月曜日、祝日の翌日は休館)または市体育館(☎26-7251)へ。

えほんとおそぼろ

図書館のおはなし会

期日=5月20日(金)

会場=市立図書館2階集会室

持ち物=薄手のハンカチ

0・1歳のおはなしかい

時間=午前11時~11時30分

対象=0・1歳児と保護者

定員=12組(初めての人を優先に先着順)

申込方法=午前9時30分から市立図書館(☎27-2000)へ

2・3歳のおはなしかい

時間=午前10時15分~10時45分

対象=2・3歳児と保護者

定員=15組(先着順)

※参加費は無料です。「2・3歳のおはなしかい」に参加を希望する人は当日直接会場へ。くわしくは市立図書館(☎27-2000)へ。

保健インフォメーション

このコーナーの会場は保健福祉館です。問い合わせは健康増進課(☎27-1111)へ。電話やFAX(27-1114)で健康に関する相談なども受け付けています。相談は医師などの都合により日程を変更する場合があります。

▼一般健康相談	期日	受付時間	相談を受ける人
歯の健康相談	6月 1日(水)	午後1時30分～2時30分	歯科医師・歯科衛生士
こころの健康相談(予約制) (治療中の人は除く)	5月11日(水)	午後1時15分から	精神科医師・保健師
	5月25日(水)		カウンセラー・保健師
▼乳幼児健診・相談	期日	受付時間	対象
赤ちゃん相談・4カ月	5月20日(金)	午前9時～9時30分 午後1時～1時30分	平成28年1月生まれ
赤ちゃん相談・10カ月	5月16日(月)		平成27年7月生まれ
1歳6カ月児健診	5月12日(木)		平成26年10月生まれ
2歳児歯科健診	5月19日(木)		平成25年10月生まれ
3歳児健診	5月26日(木)		平成24年11月生まれ
こころの発達相談(予約制)	5月11日(水)		午前9時～11時50分

- **母親学級(予約制)**…主に初めて母親になる人が対象
- **パパママクラス(予約制)**…妊婦とその家族が対象
※日時などくわしくは健康増進課へ。
- **こんには赤ちゃん事業**…生後4カ月までの赤ちゃんが対象
※赤ちゃんお誕生連絡票(母子健康手帳別冊)を健康増進課へ送付。



献血にご協力ください

【イオンモール成田】

5月1日(日)・5日(木・祝)・21日(土)・22日(日)
午前10時～11時45分、午後1時～4時

【公津の杜公園】(公津みらいまつり)

5月4日(水・祝) 午前10時～11時45分、午後1時～4時

【大栄支所】

5月6日(金) 午前9時30分～11時
※都合により変更になる場合があります。
くわしくは千葉県赤十字血液センター千葉港事業所推進課(☎043-241-8332)へ。

日曜祝日診療機関

都合により休診する場合があります。来診前に電話で問い合わせてください。

- 成田病院(午前中・押畑・☎22-1500)
- 藤倉クリニック(午前中・幸町・☎22-1158)
- 聖マリア記念病院(取香・☎32-0711)
- ひらの内科(日曜日の午前中・ウイング土屋・☎23-8070)
- 大田クリニック(日曜日の午前中・ウイング土屋・☎23-2100)
- なのはなクリニック(日曜日の午前中・吉岡・☎49-0533)

みんなおいでよ! なかよしひろば

市では、午前9時～午後4時30分(各施設の休館日を除く)に子ども館・三里塚コミュニティセンター・もりんぴあこうづの一部を乳幼児と保護者が自由に遊べる場「なかよしひろば」として開放しています。そのほかに次の行事を実施しています。くわしくは各問い合せ先へ。

対象＝市内在住の乳幼児とその保護者

施設名	行事名	期日	時間
子ども館(なかよしひろば) ☎20-6300	親子であそぼう会	5月7日(土)…パネルシアター 5月21日(土)…おもちゃを作ろう	午前10時30分から
	おはなし会	5月14日(土)・28日(土)	午後2時から
	身体測定	5月20日(金)	午前10時～11時30分、 午後1時30分～3時
	子育てひろば	5月14日(土)・28日(土)	午前10時～正午
	栄養相談	5月24日(火)	午前10時30分から
	おでけなかよしひろば	5月25日(水)	午前10時30分から
三里塚コミュニティセンター(三里塚なかよしひろば) ☎37-3922	おはなし会	5月12日(木)・26日(木)	午前11時から
	身体測定	5月13日(金)	午前10時～11時30分、 午後1時30分～3時
	手形取り	5月17日(火)…5月生まれの子ども	
	わらべ歌遊び	5月6日(金)…0歳児 5月20日(金)	
	みんなおいで～!	5月5日(木・祝)・21日(土)… キットパスで遊ぼう 5月19日(木)…リズム遊び・体操	午前10時30分から
もりんぴあこうづ(公津の杜なかよしひろば) ☎27-7300	助産師さん	5月27日(金)…ミニ講座	
	おしゃべりひろば	5月6日(金)・17日(火)…0歳～1歳6カ月児	午前10時30分から、 午後2時30分から
	子育て講座	5月10日(火)…栄養 5月26日(木)…おむつはずし	午前10時30分から
	ふれあいひろば	5月14日(土)…ダンボール電車	
	おそとひろば	5月12日(木)	午前10時から

※子育てひろばは中央公民館でも開設しています。日時＝5月21日(土) 午前10時～正午

こども急病電話相談

☎ #8000

ダイヤル回線からは☎043-242-9939、午後7時～10時・年中無休

成田市医療相談ほっとライン

専門の医療スタッフが、24時間年中無休、無料で相談に応じます。

24時間 いいサービス
☎ 0120-24-1130

急病診療所 ☎27-1116

赤坂1-3-1(保健福祉館敷地内)

診療日時	診療科目
毎日(休診日なし) 午後7時～11時(受け付けは午後10時45分まで)	内科 小児科
日曜日・祝日、8月13日～15日、12月29日～1月3日 午前10時～午後5時(受け付けは午後4時45分まで)	内科 小児科 外科 歯科

※事前に症状を連絡し、受付時間内に健康保険証を持って来所してください。

シニア元気アップ教室

ヨガを学んで認知症予防

日時=6月2日・9日・16日・23日・30日の木曜日(全5回) 午後1時30分~3時

会場=加良部公民館

内容=ヨガ独自の呼吸法を学び、バランス感覚を身に付けて、健康な心と体をつくる

対象= 市内在住の65歳以上の人

定員=15人(初めての人を優先に先着順)

参加費=無料

持ち物=動きやすい服装、バスタオル、飲み物

※申し込みは社会福祉協議会(☎27-7755)へ。

民生委員・児童委員

あなたの身近な相談相手

5月12日(休)は、「民生委員・児童委員の日」です。

民生委員・児童委員は、厚生労働大臣から委嘱を受けた、皆さんと同じ地域に暮らす身近な相談相手です。福祉の制度に関する悩みなどを気軽に相談してください。

地区ごとに担当委員が決まっています。各地区の委員については社会福祉課(☎20-1536)へ問い合わせてください。

※くわしくは同課へ。

看護の日イベント

健康への関心を高めよう

千葉県看護協会では、5月12日(休)の「看護の日」にちなんで、次の通り健康相談などを行います。

日時=5月14日(土) 午後1時30分~4時

会場=ボンベルタ成田店

内容=血圧・体脂肪率・骨密度測定、健康相談、育児相談、看護師を目指す人の進路相談、訪問看護ステーションの紹介など

参加費=無料

※くわしくは千葉県看護協会(☎043-245-0025)へ。

医療費の助成

中学生以下や一人親家庭など

子どもの医療費助成

中学校3年生までの子どもの医療費の一部を助成しています。県内の医療機関などで保険診療を受けた際、子ども医療費助成受給券を提示することで、医療費の支払いが自己負担額のみになります。

助成を受けるには事前に手続きして受給券を受け取ってください。

県外の医療機関を受診したなどの理由で受給券が使用できなかった場合は、申請することで、支払った医療費と自己負担額との差額を受け取れます(申請期限は受診の翌月から2年以内)。

自己負担額=入院1日200円、通院1回200円、調剤は無料(市民税所得割非課税世帯は入院・通院も無料)

母子・父子家庭などの医療費助成

母子・父子家庭の母や父、子ども(両親がいない場合を含む)が病院などの医療機関などで保険診療を受けた際の医療費の一部を助成しています。対象は、子どもが18歳になる年度の3月31日までです。一定額以上の所得がある世帯などは対象外です。

助成額

○入院…自己負担額から食事療養費を差し引いた額

○外来・調剤…各医療機関の1カ月ごとの自己負担額から1,000円を差し引いた額

※助成を受けるには、事前に手続きが必要です。くわしくは子育て支援課(☎20-1538)へ。

街かど心の集い

悩み体験を共有

精神科に通院中の人たちの話し合いの場として「街かど心の集い」を開催しています。

また、10・20代の人による「若者心の集い」も開催しています。

日時=第3土曜日 午後2時~4時(10月は第1土曜日、1月は第2土曜日)

会場=保健福祉館

※参加費は無料です。参加を希望する人は当日直接会場へ。くわしくは成田地域生活支援センター(☎35-7771)へ。

腰痛予防セミナー

体の仕組みや体操を学ぶ

日時=5月15日(日) 午前10時~正午

会場=成田病院(押畑)

内容=体の仕組みや腰痛予防のための体操を学ぶ

定員=20人(先着順)

参加費=無料

※申し込みは5月12日(休)までの月~土曜日の午後1時~5時に成田病院リハビリテーション科(☎22-1500)へ。

社会福祉協議会

助け合いの心で

社会福祉協議会の活動は、その事業内容に賛同した人からの募金や、会員からの会費などによって支えられています。

会費は1世帯当たり年間500円で、区・自治会・町内会を通じて納入をお願いしています。自治会などへ加入していない場合は、郵便局の振込用紙(手数料は無料)を送付します。

寄せられた会費は、貴重な財源としてさまざまな社会福祉事業に役立てられますので、ご理解とご協力をお願いします。※くわしくは社会福祉協議会(☎27-7755)へ。

歯科健診

75歳の人を対象に

県後期高齢者医療広域連合では、次の通り歯科健診を実施します。

期間=6月1日(水)~10月31日(月)

実施医療機関=県歯科医師会会員の健診協力医療機関

対象=昭和15年4月2日~16年4月1日に生まれた県後期高齢者医療被保険者(平成28年度に市の歯科健診を受診した人、する予定の人を除く)

自己負担額=無料

受診方法=市保険年金課(市役所1階)に申し込み、受診券が郵送された後、希望する医療機関で予約する(受診は1人1回)。受診するときは被保険者証と受診券を持って行ってください

※受診は1人1回です。くわしくは県後期高齢者医療広域連合給付管理課(☎043-216-5013)、受診券については市保険年金課(☎20-1547)へ。



15日

食を通して国際交流
(世界の料理を楽しむ会)

日	月	火	水	木	金	土
1 5月の交通規制(P18) 献血(P22)	2	3 憲法記念日	4 みどりの日 献血(P22) 公津みらいまつり(下記)	5 立夏 こどもの日 献血(P22) みんなおいで~!(P22)	6 献血(P22) おしゃべりひろば(P22) わらべ歌遊び(P22)	7 平和大塔まつり奉納 総踊り(P18) 親子であそぼう会(P22)
8 KOZU KIDS チャレンジランキング(P20)	9	10 子育て講座(P22)	11 こころの健康相談(P22) こころの発達相談(P22)	12 おはなし会(P22) おそとひろば(P22) 市川海老蔵歌舞伎衣装展(22日まで/午前9時・スカイタウンギャラリーC・D・E)	13 身体測定(P22)	14 無料法律相談会(P13) 初心者太極拳教室(P19) 子育てひろば(P22) ふれあいひろば(P22) 看護の日イベント(P23)
15 世界の料理を楽しむ会(P21) 腰痛予防セミナー(P23) 春の歴史講演会(午後3時・市役所6階大会議室)	16	17 手形取り(P22)	18	19 ふれあいコンサート(午後0時10分・市役所1階ロビー)	20 小満 図書館のおはなし会(P21)	21 献血(P22) 街かど心の集い(P23)
22 献血(P22)	23 さつき花季展示会(26日まで/午前8時30分・市役所1階ロビー)	24 戦没者追悼式(P18) 栄養相談(P22)	25 おでかけなかよしひろば(P22)	26	27 都市計画原案の縦覧開始(P12) 離乳食セミナー(P20) 助産師さん(P22)	28 わくわく感謝デー(午前9時・成田市場)
29	30	31	6/1	2	3	4

*日曜開庁は午前8時30分～午後5時15分。市民課(22日は、マイナンバーカード交付業務停止)、保険年金課、市民税課、資産税課、納税課、子育て支援課の一部の業務のみ

編集後記

注射が苦手です。腕に針が刺されるのを見ては、顔を背けて平静を装うのですが、表情がこわばってしまいます。健診などでは、ほかの人が血液検査を受ける様子が気になって仕方なく、つい観察してしまいます。針が刺さっている腕を見つめている人、看護師の顔を見ている人、窓の外を眺めている人…こっそり顔をしかめている人を見つけると、苦手なのは自分だけじゃないと安心します。ことしも市の健診が始まりますが、受診率は残念ながら低いのが現状です。「忙しいから」「病気が見つかるのが怖いから」受診しない理由はさまざまですが、わたしのような注射嫌いも交じっているのでしょうか。まだ健診を受けていない皆さんは、ぜひ年に1度、自分の体と向き合う時間をつくってください。わたしはことしも受診します。

4 水・祝 公津みらいまつり



たくさんのおこいのぼりがお出迎え

日時=5月4日(水・祝)(雨天の場合は5日(木・祝)) 午前9時から
会場=公津の杜公園
内容=ステージ発表、模擬店、遊びのコーナー、消火器体験など
※くわしくは公津みらいまつり事務局(☎070-6960-8310)へ。

市	人	口	131,901人 (+312)
の	男		66,246人 (+68)
人	女		65,655人 (+244)
口	世帯数		59,298世帯(+608)
			3月末日現在()内は前月比

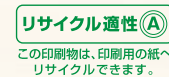

この印刷物は、印刷用の紙へリサイクルできます。

広報なりたは、グリーン購入法に基づき基本方針の判断基準を満たす用紙、誰にでも読みやすいUD(ユニバーサルデザイン)フォントを使用しています。