

NARITA



広報なりた

No.1280

December 2014 12月1日号



ようこそ成田市へ

手古舞の子どもたちの出迎えに優しく微笑み掛けられたのは高円宮妃久子さま(地域伝統芸能活用センター名誉総裁)。11月8日・9日に開催された地域伝統芸能全国大会「日本の祭りin成田2014」に出席されました。大会期間中は、国際文化会館や表参道で全国各地の伝統芸能が披露されました。(11月8日・国際文化会館で。35ページに関連記事)

主な内容

障害者週間	2
衆議院議員総選挙・市長選挙	10
年末のごみ処理施設	24

誰もが暮らしやすいまちに



12月3日～9日は障害者週間です。障がいや障がいのある人に対する市民の関心・理解を深めるために定められました。近年、障がいのある人の生活を社会や地域で支えていこうという取り組みが始まっています。しかし、障がいに関する理解が十分でないことから、障がいのある人に対する差別や偏見が存在することもまた事実です。障害者週間を迎えるに当たり、障がいについて考えてみませんか。

JR川越駅で起きた傷害事件

ことし9月、埼玉県のJR川越駅で、全盲の女子生徒が通学中に白杖を使い点字ブロック上を歩いていたところ、何者かに脚を蹴られて負傷する事件が発生しました。この事件は、テレビや新聞などで大きく報じられ、障がいのある人が直面する厳しい現実と世間の関心が集まりました。

障がいのある人は市内にどれくらいいる？

市内には、身体障害者手帳、療

育手帳、精神障害者保健福祉手帳を持っている人が合わせて約4、800人暮らしています。これは市の人口の約3・7パーセントに相当します(平成26年3月末時点)。このほかに、発達障がいや難病などにより、手帳を持っていないくても何らかの「生きづらさ」を抱えて生活している人がいます。

知っていますか まちで見掛けるマーク

障がいのある人のためのマーク(左上)は、障がいのある人に配慮した施設であることや、外見からは分かりにくい障がいのあること

障がいのある人のためのマーク

障害者のための
国際シンボルマーク



障がいのある人が利用できる建物・施設であることを明確に表すマークです。

身体障害者標識



肢体不自由であることを理由に免許に条件を付けられている人が運転する車に表示するマークです。

盲人のための
国際シンボルマーク



視覚障がいのある人の安全やバリアフリーに考慮された建物・設備・機器などに付けられているマークです。

耳マーク



聞こえが不自由なことを表すマークです。

オストメイトマーク

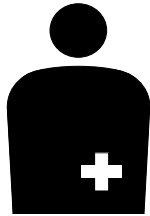

人工肛門・人工ぼうこうを造設している人(オストメイト)のための設備があることを表すマークです。

ハート・プラス マーク

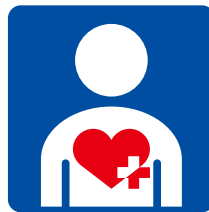

身体内部(心臓・腎臓など)に障がいのあることを表すマークです。

ほじょ犬マーク



身体障害者補助犬の同伴を啓発するためのマークです。

聴覚障害者標識

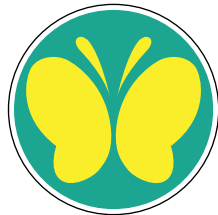

聴覚障がいであることを理由に免許に条件を付けられている人が運転する車に表示するマークです。



など、障がいに関するさまざまな情報を伝えるものです。

これらは、店舗や施設、公共交通機関、車、信号機、所持品などに付けられ、普段わたしたちが目にする機会があるものばかりです。

しかし、障がいのある人、その家族や友人などを除くと、見たことがないという人や、見たことがあってもその意味は分からないという人が多いのではないのでしょうか。

社会の障がいに対する理解が十分でないために、障がいのある人たちは日常生活の中で、不自由な思いをしたり、差別や偏見にさらされたりすることがあるのが実情

です。

誰もが暮らしやすいまちにするため、マークの意味を知り、これらのマークを見掛けたら必要な配慮ができるようにしましょう。

障がいのある人に対する差別とは

障がいのある人もない人も共に生きる社会をつくることを目指し、平成25年6月に制定された障害者差別解消法では、不当な差別的取り扱いをすること、合理的配慮をしないことの2つを差別としています。

不当な差別的取り扱いとは例えば、「障がいがある」という理由だけでスポーツクラブに入れないこと、アパートを貸してもらえないこと、車いすだからといって店に入れないことなどです。これらは、障がいのない人とは違う扱いを受けているので、不当な差別的取り扱いといえます。

合理的配慮をしないこととは例えば、聴覚障がいのある人に声だけで話す、視覚障がいのある人に書類を渡すだけで読み上げない、知的障がいのある人に分かりやすく説明しないことなどです。これらは、障がいのない人にはきちんと情報を伝えているのに、障がい



視覚障がいのある人には、具体的な言葉で状況を説明する。誘導を頼まれたときは服をつかんでもらい、半歩先を歩く



聴覚障がいのある人には、手話や筆談のほか、身振り手振り、図、イラストを使うなど伝える工夫をする



車いすの人が段差や狭い通路などで困っていたら、声を掛けて手伝う



知的障がい・精神障がいのある人の中には、同じことを繰り返し尋ねたり、理解するのに時間がかかったりする人がいます。そのような人には、簡単なメモを渡したり、図やイラストを使ったりなど伝える工夫をする

のある人には情報を伝えていないこととなります。
障がいのある人が困っているときに、その人の障がいに合った工夫ややり方を相手に伝えて、それを相手にしてもらうことを合理的配慮といいます。

できることから始めよう

まちで障がいのある人に会ったとき、あなたはどうしますか。専門的な知識や経験がなくても、障がいのある人へ簡単な援助をすることはできます。

困っている人を見掛けただけ、勇気を出して声を掛けてください。ただし、障がいの程度はさまざまです、必要に応じた配慮が大切です。

まずはひと声掛けて、援助を必要としているか聞いてみましょう。援助の方法も状況によりさまざまですが、左に書かれていることを参考にしてください。

障がいに関する「と気軽に」ご相談を

市や県では、次の相談窓口を開設しています。気軽に相談してください。

いずれも相談料は無料で、秘密は厳守されます。

市障がい者相談センター(ほっとすまいるセンター)

障がいについての相談のほか、日常生活で気掛かりになっていることなど、さまざまな相談を受け付けます。

電話番号 27・1106

障がいのある人への差別に関する相談窓口

障がいを理由に差別されたり、つらい思いをしたら相談してください。

電話番号 043・486・59

91(県印旛健康福祉センター内)

大切なのは障がいを知ること

障がいのある人への差別に関する相談窓口
広域専門指導員
大久保 和夫さん

障がいと一概にいつても、その種別や程度は一人一人違います。道を聞かれたとき、「ここに地図があります」などの何気ない一言が、視覚障がいのある人を傷つけてしまうことがあります。同じ言葉や行動でも、相手によって反応はさまざま、予想外の反応があつて驚くかもしれませんが、驚かないように、障がいを知ってほしいと思います。理解を持って接すれば、障がいのある人が特別な存在ではないことが分かります。

虐待に気付いたらすぐに通報して

市役所内に関するチャレンジオフィスなりた

市では、障がいのある人の就労促進を図るため、11月1日に市役

障がいのある人への虐待に気付いた人は、市の担当窓口へ通報することが義務付けられています。虐待に気付いた人は連絡してください。

通報した人の情報が漏れることはありません。匿名での通報も受け付けます。

市障がい者虐待防止センター

電話番号 22・2050(障がい者福祉課内)



手紙の集配の仕方を教わります

所内に「チャレンジドオフィスな
りた」を開設し、障がいのある人
2人を雇用しました。
2人は非常勤職員として2年間、
主に封入・発送作業、資料のコ
ピー、会場設営などの仕事を行い

ます。
11月4日に行われた開所式で、
女性スタッフは「ここでの仕事を
すっかりこなしながら働き方を身
に付けて、企業に就職できるよう
に頑張ります」と意気込みを語り

ました。働き始めて1週間たった
ころ、男性スタッフに話を聞くと、
「初めは緊張しましたが少しずつ
慣れてきました。難しいと感じる
仕事でも、あきらめずにやり抜く
ようにしています」と充実した表
情で語りました。

ジョブコーチとして仕事のやり
方や職場でのルールを教えている
飯嶋さんは「2人とも仕事ぶりは
とても熱心。これからいろいろな
仕事を経験して成長してほしい
」と話しました。2人はここで
の経験を生かして、民間企業など
への就職を目指します。
※くわしくは障がい者福祉課(☎
20・1539)へ。

スタッフのある一日

午前9時50分

朝礼、当日の業務の確認

午前10時

封詰め作業、手紙や書類の
集配

正午

昼休み

午後1時

シール貼り作業、納入通知
書の記入・押印

午後3時

終礼、当日の反省と翌日の
予定の確認

自分らしく輝いて

障がいがありながらも、得意なことや経験を生かして自分らしく活躍している人たちを紹介します。



自分の経験を生かして
支えたい

地域活動支援センター もくせい舎・ゆい
ピアスタッフ

戸辺 博之さん

自身の精神障がいと向き合いながら、同じく精神障がいのある人を支えるピアスタッフとして活動しています。周りに精神障がいのある人がいても、何をすればいいかわからないというときは、何をしてほしいのか聞きましょう。あれもこれもやってあげようと難しく考えず、相手と話し合ってみてください。



障がいを理由に
あきらめないで

全国障害者スポーツ大会2014
ジャベリックスロー優勝・砲丸投げ準優勝

吉岡 秀明さん

病気で両下肢が動かなくなりましたが、もともとスポーツが好きなので、両下肢が動かなくなっても、スポーツをやりたいと思いました。障がいがある人には、障がいを理由にあきらめず、やりたいことに挑戦してほしいです。挑戦すれば、新たな人たちとの出会いがあり、世界が広がります。



式辞を述べる小泉市長

市制施行60周年を祝い記念式典を開催

秋も深まった11月1日、市制施行60周年を祝う記念式典が国際文化会館で開催されました。式典には来賓や招待者、表彰者など約700人が出席しました。本号ではこの式典の様相を紹介します。

【地域貢献特別表彰】

本市の魅力などを広く内外に発信するなど、本市の知名度の向上やイメージアップに多大に貢献した個人・団体を表彰しました(敬称略)。

室伏広治

唐川侑己

TBSドラマ「あぼやん～走る国際空港」

映画「ハロー！純一」

西中学校陸上競技部

成田高校陸上競技部

成田高校野球部

成田高校水泳部

成田高校ダンスドリル部

成田国際高校少林寺拳法部

成田西陵高校地域生物研究部

下総高校自動車部

学校法人日栄学園日本自動車大学校

【記念式典式次第】

司会・進行：成田高校放送部

1. 開式のことば
2. 国歌斉唱
3. 市民憲章唱和
4. 市長式辞
5. 市議会議長挨拶
6. 地域貢献特別表彰
7. 来賓祝辞
8. 来賓紹介
9. 祝電披露
10. 地域貢献特別表彰受賞者演武披露
 - 成田国際高校少林寺拳法部
11. ドリームセッション
 - ～ゆめトーク～
 - 若い世代4人が将来の夢を語り合う
12. 地域貢献特別表彰受賞者演技披露
 - 成田高校ダンスドリル部

輝かしい未来に向けた新たな第一歩に

成田市長 小泉一成



000人を有する、豊かな緑と水に恵まれた、北総の中核都市として確固たる地位を確立いたしました。

昭和、平成という大きく変貌を遂げた時代の中で、幾多の困難に直面しながらも、これらを克服し、市政が発展してまいりましたのも、それぞれの時代を精一杯生き抜いてこられました市民の皆様方の深い郷土愛とたゆまぬ努力と研さんの賜物であると、心から敬意を表する次第でございます。

近年のめまぐるしく変化する社会経済環境において、羽田空港の国際化も加わり、成田市を取り巻く状況は大きく変わってきております。

このような中、本市がさらに成長し、魅力ある都市であり続けるためには、今日の成田市の礎を築き、素晴らしい「ふるさと成田」を創り上げてこられた先人の教えに学び、さらにそれらを進化させた、本市の特性を生かしたまちづくりを進める必要があると考えます。

本年5月、成田市は全国で六カ所指定された地域のうち、東京圏の一部として、千葉県内では唯一、国家戦略特別区域に指定されました。現在、成田国際空港を核とした国際医療学園都市構想および大規模MICE施設の設置などによる世界水準の

ビジネス拠点を整備するエアポート都市構想の実現に取り組んでいるところであり、これにより本市のまちづくりに新たな展望が開けるものと確信をしております。

わたしは、この市制施行60周年という記念すべき年を、成田市の輝かしい未来に向けた新たな第一歩として、市民の皆様が豊かさを実感できる街にするため、「住んでよし、働いてよし、訪れてよし」の次世代に誇れる空の港まち、賑わいを創出する門前まち、生涯を完結できるまちづくりの一層の推進を図り、将来に向かってさらに飛躍ができるよう取り組んでまいりる所存であります。

皆様方におかれましては、なお一層の成田市政発展のため今後ともお力添えを賜りますようお願い申し上げます。

本日、市制施行60周年を記念し、各分野での輝かしい功績により、本市の知名度向上、イメージアップに多大な貢献をされた方々を表彰させていただきます。皆様方のご功績はわたしたち成田市民にとりまして大きな財産となるものであり、心から敬意と感謝を表する次第であります。また、市内にはさまざまな分野で、市政の発展、市民福祉の向上のために積極的に

活動いただいている方々が数多くおられます。こうした皆様のご尽力に対しても併せまして敬意と感謝を表する次第であります。

結びに、今日まで市勢伸展のためにご尽力いただきました先輩各位、市民の皆様にも重ねて御礼申し上げますとともに、本日もご臨席を賜りました皆様方の一層のご健勝とご多幸、そして成田市の限りない発展と繁栄を心から祈念申し上げます、成田市制施行60周年記念式典の式辞といたします。



出席者全員で市民憲章を唱和



1 議会を代表し、あいさつする上田市議会議長 2 来賓・招待者・表彰者など約700人で大ホールは埋め尽くされた
3 地域貢献特別表彰を受賞したTBSドラマ「あぼやん〜走る国際空港」 4 式典の司会を務めた成田高校放送部



5 日本自動車大学のフォーミュラカーの展示
6 成田西陵高校地域生物研究部の「世界と日本の昆虫展」
7 成田高校ダンスドリル部の華やかな演技
8 成田国際高校少林寺拳法部の実戦さながらの演武
9 下総高校自動車部のエコカーの展示
10 「広報なりた」で成田市の60年を振り返る(協力:米屋株式会社)



ドリームセッション～ゆめトーク～

若い世代に将来に向けた夢を語ってもらうパネルディスカッションが小泉市長を交えて行われ、出演した4人はそれぞれの夢を語ってくれました。



^{ともや}
近藤 智椰さん
(国士舘大学4年生)
成田高校野球部OB、第92回全国高等学校野球選手権大会ベスト4

父に連れられ成田高校の試合を見て、カッコいいと思って始めた野球。教員になって野球を教えたいと考えています。まずは授業や生活指導、生徒指導ができる教員になり、それから部活でも高みを目指していければと思います。



渡邊 亮太さん
(日本自動車大学校4年生)
第12回全日本学生フォーミュラ大会総合第9位

全日本学生フォーミュラ大会ではチームをまとめる役割をしました。チームメイトとの衝突もありましたが、結果が出た時はうれしさと、体の内側から込み上げてくるものがありました。大会で得た経験を来年からの社会人生活で役立てたいです。



^{ひかる}
廣瀬 輝さん
(成田国際高校2年生)
成田国際高校少林寺拳法部部長

先輩たちの演武や大会で優勝している姿を見て、自分もそうなりたいと思い、高校入学後に少林寺拳法を志しました。ことしのインターハイで優勝した先輩たちに続けるよう、わたしも来年のインターハイで優勝を狙っていきたいと思います。



^{すみれ}
安田 堇さん
(成田高校1年生)
第30回成田山全国競書大会内閣総理大臣賞受賞

日中友好少年少女書道交流団として中国を訪問して、中国の方々の素晴らしい作品を間近で見ることができ、とても良い刺激になりました。この経験を生かして自分が大好きな書道をずっと続けられるような仕事に就きたいと思っています。

参加しよう 大事な一票 自分から

12月14日は
衆議院議員総選挙、
21日は
成田市長選挙の
投票日

投票時間は
午前7時から午後8時までです。



12月14日(日)は衆議院議員総選挙と最高裁判所裁判官の国民審査、
12月21日(日)は成田市長選挙の投票日です。
大切な一票です。棄権せずに投票しましょう。

投票できる人

投票できるのは、日本国民で、次の要件を満たしている人です。

衆議院議員総選挙

○平成6年12月15日までに生まれ
た人

○平成26年9月1日までに、成田
市に住民登録をし、引き続き3
カ月以上住んでいる人

*11月21日(金)までに転居の届け出
をした人は新しい住所地の投票
所で投票できます。11月22日(土)
以降に転居の届け出をした人は、
前の住所地の投票所での投票と
なります

成田市長選挙

○平成6年12月22日までに生まれ
た人

○平成26年9月13日までに、成田
市に住民登録をし、投票日当日
まで市内に住んでいる人(市外

に転出した人は投票できませ
ん

*12月1日(月)までに転居の届け出

をした人は新しい住所地の投票
所で投票できます。12月2日(火)
以降に転居の届け出をした人は、
前の住所地の投票所での投票と
なります

入場整理券は

封書で有権者に

入場整理券は、封筒1通に6人
までの有権者氏名が記載されてい
ます。入場整理券が届かなかつた
り紛失したりした場合でも、選挙
人名簿に登録されていれば投票で
きます。

衆議院議員総選挙では

**小選挙区と比例代表の選挙、
国民審査の投票**

衆議院議員総選挙では、小選挙

区選挙と比例代表選挙の2つの選
挙によって衆議院議員が選ばれま
す。

小選挙区選挙では、成田市は銚
子市・香取市などと千葉県第10区
に属し、1人の議員を選出します。
比例代表選挙では、千葉県は神
奈川県・山梨県と一緒に南関東ブ
ロックに属し、22人の議員を選ぶ
こととなります。

同時に最高裁判所裁判官の国民
審査も行われます。

投票日に用事のある人は

期日前投票を

投票日に投票できない人は、期
日前投票ができます。

衆議院議員総選挙

12月3日(水)~13日(土)の毎日(最
高裁判所裁判官国民審査は7日(日)
から。イオンモール成田での投票
は8日(月)から)

成田市市長選挙

12月15日(月)～20日(土)の毎日

期日前投票時間 午前8時30分～

午後8時(イオンモール成田は、

午前10時から)

期日前投票できる人 Ⅱ投票日に、

仕事や買い物、旅行、冠婚葬祭

などの予定があり、投票所に行

けない人

期日前投票所

○市役所4階期日前投票所

○保健福祉館下総分館(下総支所)

Ⅰ階期日前投票所

○大栄支所1階期日前投票所

○イオンモール成田専門店街1階

フラワーコート

病院などに入院中の人は 不在者投票を

指定病院や老人ホームなどに入

院(入所)中の人は、指定施設内で

不在者投票をすることができます。

また、市外に滞在中の人は、滞

在先の選挙管理委員会で不在者投

票ができます。

身体に障がいのある人は 郵便などによる投票を

身体障害者手帳または戦傷病者

手帳を持ち、障がいの程度が次の

要件に当てはまる人や介護保険の

要介護状態区分が「要介護5」で

ある人で次の要件に当てはまる人
は、「郵便等投票証明書」の交付
を受けて、郵便などによる不在者
投票ができます。

郵便などによる不在者投票ができ

る人

身体障害者手帳を持っている人

○両下肢・体幹・移動機能の障が

いが1級または2級の人

○心臓・腎臓・呼吸器・ぼうこ

う・直腸・小腸の障がいが1級

または3級の人

○免疫・肝臓の障がいが1級から

3級までの人

○両下肢などの障がいが右記の程

度に当てはまることについて知

事が証明した人

戦傷病者手帳を持っている人

○両下肢または体幹の障がいが特

別項症から第2項症までの人

○心臓・腎臓・呼吸器・ぼうこ

う・直腸・小腸・肝臓の障がい

が特別項症から第3項症までの

人

○両下肢などの障がいが右記の程

度に当てはまることについて知

事が証明した人

介護保険の要介護状態区分が「要

介護5」である人

郵便等投票証明書の申請の手続き

申請は選挙に関係なく、いつで

も受け付けていますので、早めに

手続きしてください。

①申請書(申請者本人の署名が必

要)に身体障害者手帳、戦傷病

者手帳または介護保険の被保険

者証を添えて、選挙管理委員会

(市役所4階)へ申請します(申

請手続きは代理の人で可)

②後日「郵便等投票証明書」が郵

便などで自宅に送付されます

代理記載制度

郵便などによる不在者投票がで

きる人で、さらに次の要件に当て

はまる人は、あらかじめ選挙管理

委員会に届け出た人に、投票に関

する代理記載をさせることができ

ます。

○身体障害者手帳を持っている人

で、手帳に「上肢または視覚の

障害の程度が1級」と記載され

ている人

○戦傷病者手帳を持っている人で、

手帳に「上肢または視覚の障害

の程度が特別項症から第2項症

まで」と記載されている人

選挙公報は新聞に折り込みで

立候補者を知っていただくため

の「選挙公報」は朝日新聞、産経

新聞、千葉日報、東京新聞、日本

経済新聞、毎日新聞、読売新聞の

7紙の朝刊に折り込まれるか、次

の施設で配布されます。

選挙公報を置いてある施設

行政資料室(市役所1階)、下

総・大栄支所、保健福祉館、公民

館(中央・成田・公津・八生・中

郷・久住・豊住・遠山・橋賀台・

加良部・玉造・下総・大栄)、市

立図書館、美郷台地区会館、成田

赤十字病院、三里塚御料郵便局、

成田遠山郵便局、三里塚郵便局、

三里塚コミュニティセンター、も

りんぴあこづつ

郵送を希望する人は市選挙管理

委員会に連絡してください。千葉

県選挙管理委員会のホームページ

でも閲覧できます。

即日開票されます

投票日当日は市ホームページ

(<http://www.city.narita.chiba.jp>;

で、投票・開票の速報を公開

します。

開票は午後9時15分から市体育

館で行われます。

※くわしくは市選挙管理委員会

(☎22・11111内線3152)

へ。



期日前投票手続き

入場整理券を持って期日前投票所へ

受け付け

投票日に投票所に行けない理由などを「宣誓書」に記入します

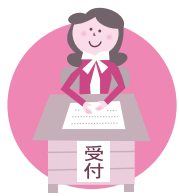

投票用紙の交付

選挙人名簿との対照の後、投票用紙の交付を受けます



投票

記載台で候補者の氏名を書いて、投票用紙を直接投票箱に入れます



平成25年度決算の公表

市の家計簿ともいえる平成25年度の決算がまとまりました。皆さんから納められた貴重な税金がどのように使われているのかを知ってもらうため、市では毎年、財政状況を公表しています。

一般会計 | 福祉や教育など、市の行政運営の基本的な経費の会計です

平成25年度の一般会計歳入歳出決算は、歳入が633億5,460万円、歳出では580億7,711万円で、差し引きは52億7,749万円でした。この中には、平成26年度に繰り越すべき財源として35億3,336万円が含まれていますので、平成25年度の実質収支は17億4,413万円でした。

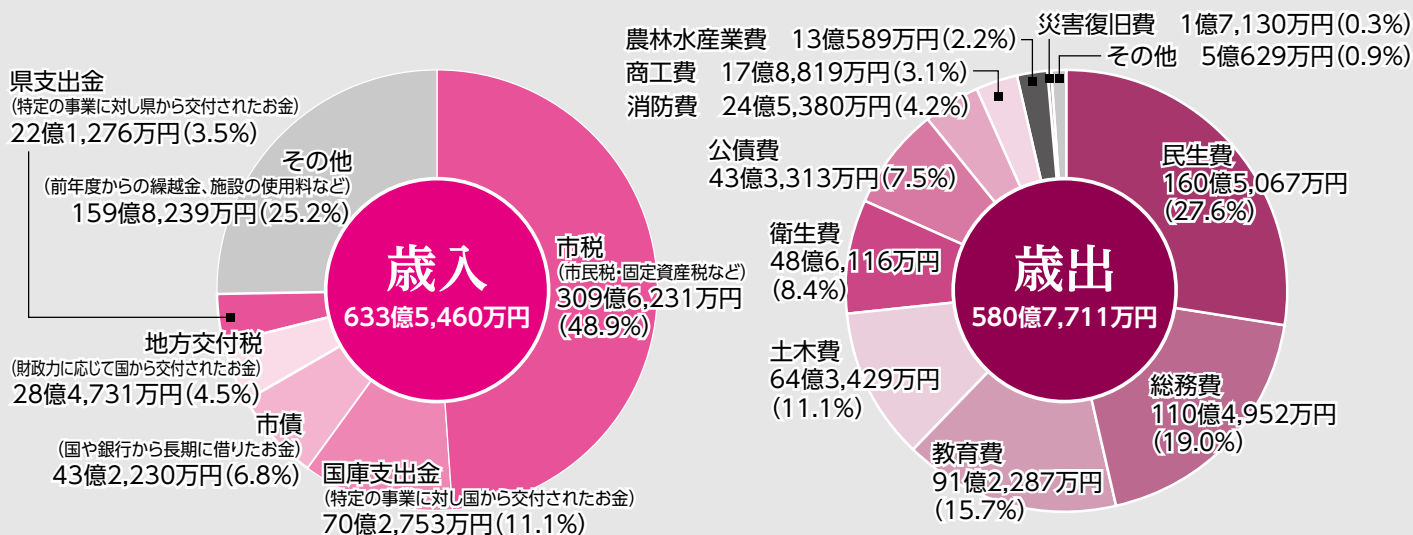

このような事業に使われました

民生費 子ども医療費助成事業など
子育て支援の充実を図るため、中学3年生までの子どもの入院・通院に対して医療費を助成

総務費 医科系大学誘致事業など
地域医療の充実を図るため、医科系大学を誘致

教育費 下総小学校建設事業など
下総地区の学校規模の適正化を図るため、地区内の小学校4校を統合し、下総みどり学園を整備

土木費 JR・京成成田駅中央口地区整備事業など
JR成田駅東口第二種市街地再開発事業に伴い、再開発ビルの建設工事を実施

衛生費 地域医療対策事業など
地域医療環境の充実を図るため、将来市内の病院に看護師などとして勤務を希望する学生に対し、修学資金の貸し付けを実施

公債費 市債の償還元金と利子

消防費 消防車両・装備強化整備事業など
消防力を強化するため、消防・救急車両を更新

商工費 プレミアム付商品券発行支援事業など
地域経済の活性化を図るため、プレミアム付商品券の発行を支援

農林水産業費 水田農業構造改革対策事業など
水田の有効活用を促進し、収益性の高い安定した水田農業経営の確立を支援

災害復旧費 台風26号により被害を受けた公共施設などの復旧工事を実施

決算審査意見要約

成田市監査委員 福田 稔
同 三浦 弘
同 大倉 富重雄

平成25年度成田市一般会計・特別会計・公営企業会計の決算と基金運用状況について、地方自治法その他関係法令の規定に基づき審査した結果、決算書などの計数に誤りがなく、予算および運用はその目的に沿っておおむね適正に執行されていると認められました。

一般会計・特別会計・基金

予算の執行状況および財政運営については、総合5か年計画に基づき各事業を推進するため、事業の優先度を考慮し、合理的かつ効率的な施策が図られ、計画的に諸施策が展開されてきました。

平成25年度の決算状況は一般会計で、歳入決算額633億5,459万6,616円、歳出決算額580億7,711万884円、歳入歳出差引額(形式収支額)は、52億7,748万5,732円となりました。

次に、特別会計(国民健康保険ほか5会計)では、歳入決算額227億1,395万8,777円、歳出決算額219億231万3,481円、歳入歳出差引額(形式収支額)は、8億1,163万7,396円となりました。

今後の全般的な財政運営について述べると、わが国の景気は、緩やかな回復基調が続いているものの、海外景気の下振れが引き続きわが国の景気を下押しするリスクとなっていることから、楽観できない状況にあるものと思われます。また、地方の財政は、税収の伸びが期待できない一方で、義務的経費が増加の傾向にあることから、財源の確保には今後とも一層の厳しさが求められます。

このような中、本市では、JR成田駅東口地区再開発事業、医科系大学誘致事業などの大規模事業を推進しており、厳しい財政運営が求められるものと思われます。市税の収納率向上など自主財源の確保に引き続き努めるとともに、随意契約の適正執行など事務事業の見直しにより、一層の経費節減を徹底し、財政の健全性を堅持することが望まれます。

また、引き続き経営型行政運営の視点をもって、限られた経営資源を最大限に活用し、財源の重点的配分により効率的・効果的な行財政運営を行い、さらなる市民福祉の向上と市政の発展に努力されるよう要望します。

基金については、特定目的基金19基金、定額運用基金5基金を運用し、その運用状況は、おおむね適正であると認められました。

公営企業会計

水道事業会計の経営状況について見ると、総収益19億1,530万6,477円に対し、総費用17億4,728万9,000円で、1億6,801万7,477円の純利益を計上しており、その健全性はおおむね維持されました。

また、簡易水道事業会計の経営状況について見ると、総収益、総費用ともに2億8,078万3,441円であるが、これは総費用に対する総収益の不足分を一般会計からの補助金で補てんを受け、同額としているものです。今後も引き続き、給水区域内の普及率の向上に取り組むとともに、効率的な経営に努め、安全でより良質な水を安定的に供給されるよう要望します。

※くわしくは監査委員事務局(☎20-1572)へ。

特別会計

特定の事業を行うために、一般会計と区別して処理する会計です

会計名	歳入	歳出
国民健康保険(事業勘定)	132億6,529万円	127億6,176万円
国民健康保険(施設勘定)	2億 48万円	1億9,097万円
下水道事業	25億5,140万円	24億2,131万円
公設地方卸売市場	2億1,583万円	2億1,117万円
介護保険	55億1,199万円	53億6,680万円
農業集落排水事業	1億6,580万円	1億5,919万円
後期高齢者医療	8億 316万円	7億9,111万円
合計	227億1,395万円	219億 231万円

公営企業会計

地方公営企業法の適用を受け、民間企業のように、利用料金などの収益で運営している公営企業の会計です

水道事業会計		
区分	収入	支出
収益的収支	20億 207万円	18億1,537万円
資本的収支	5億9,547万円	11億5,520万円
簡易水道事業特別会計		
区分	収入	支出
収益的収支	2億8,436万円	2億8,422万円
資本的収支	-	9,721万円

市有財産

土地、建物、物品、基金(特定の事業を行ったり、財源が不足したりするときに使う市の貯金)などがあります

区分	平成25年度末現在
土地	448万4,843㎡
建物	44万6,304㎡
物品(車両など)	660台
基金	97億1,621万円

市債

市の借金の残高です

	区分	平成25年度末現在
一般会計	総務債	103億1,798万円
	民生債	11億3,436万円
	衛生債	43億8,394万円
	農林水産業債	9,165万円
	土木債	90億2,757万円
	消防債	16億9,465万円
	教育債	92億2,053万円
	災害復旧債	980万円
	その他	84億9,186万円
	計	443億7,234万円
特別会計	下水道事業債	67億2,963万円
	農業集落排水事業債	14億8,188万円
	計	82億1,151万円
公営企業会計	上水道事業債	98億1,269万円
	簡易水道事業債	23億7,767万円
	計	121億9,036万円
合計		647億7,421万円

財務4表(平成25年度)の公表

市では、国民健康保険などの特別会計と成田市土地開発公社などの関係団体を含めた「財務4表」を作成し、資産や負債の状況を含む財政全体について公表しています。

①貸借対照表(バランスシート)

平成25年度末に市が保有している資産と、その資産をどのような財源(負債・純資産)で賄ってきたのかを表すものです。資産と負債・純資産を左右に分け、その合計が均衡していることからバランスシートとも呼ばれます。

(単位:百万円)

【資産の部】	金額(時価で評価)
1.金融資産	28,329
資金	9,519
債権	3,796
投資等	15,014
2.非金融資産	289,112
事業用資産(市役所・学校などの建物や用地)	100,363
有形固定資産	100,279
無形固定資産	6
棚卸資産	78
インフラ資産(道路・橋・公園など地域の共通基盤となる資産)	188,749
資産合計	317,441

【負債の部】	金額(時価で評価)
1.流動負債(1年以内に償還する地方債など)	7,786
未払金・未払費用	1,123
前受金・前受収益	2
引当金(賞与引当金)	579
預り金(保管金など)	467
公債(短期)	5,032
短期借入金	65
その他の流動負債	518
2.非流動負債(再来年以降に償還すべき地方債など)	69,815
公債	59,743
引当金(退職給付引当金など)	9,139
その他の非流動負債	933
負債合計	77,601
【純資産の部】	
純資産合計	239,840
負債・純資産合計	317,441

本対照表から分かる市の状況

「純資産比率(純資産合計÷総資産(負債・純資産合計))」は、総資産のうち返済義務のない純資産がどのくらいの割合であるかを表します。この比率が高いほど、財政状況が健全であるといえ、市町村の普通会計では、60~70%が標準であるといわれています。市の純資産比率は75.6%で標準を上回っていることから、財政状況の健全性がうかがえます。

「社会資本形成の世代間比率(純資産合計÷(事業用資産+インフラ資産))」は、社会資本形成に係る負担のうち、これ

までの世代の負担がどのくらいの割合であるかを表します。この比率が高いほど、これまでの世代が社会資本形成に係る費用を負担していて、低ければ、将来の世代が負担しなければならないことを意味します。市町村のこれまでの世代の負担割合の平均は約80%です。市の社会資本形成の世代間比率は、83%で平均を上回っていることから、負担を将来に先送りしない、健全な財政運営をしてきたことが分かります。



②行政コスト計算書

1年間の行政に要した費用(コスト)のうち、福祉サービスやごみの収集に掛かる経費など、資産形成につながらない行政サービスに要した費用を区分して表示するとともに、それらの行政サービスの対価としての使用料や手数料などの収入を表しています。

(単位:百万円)

	金額
【経常費用】	
1.経常業務費用(日常の行政に要した費用)	31,751
人件費	12,863
物件費	7,757
経費	9,669
業務関連費用	1,462
2.移転支出(補助金・社会保障給付など市民に配分した支出)	32,030
他会計への移転支出	0
補助金等移転支出	2,908
社会保障関係費等移転支出	26,321
その他の移転支出	2,801
経常費用合計(総行政コスト)	63,781
【経常収益】	
経常業務収益	5,876
業務収益	4,784
業務関連収益	1,092
経常収益合計	5,876
純経常費用(純行政コスト)	57,905

本計算書から分かる市の状況

総行政コストは637億8,100万円で、受益者からの負担は経常収益として58億7,600万円でした。差し引き579億500万円は、市税などの一般財源や国・県からの補助金で賄っています。

対象に含める会計の範囲

連結グループ

市全体

一般会計

特別会計 (国民健康保険など)

市が50%以上出資するなどの連結団体基準を満たす関係団体(成田市土地開発公社ほか4団体)



ことし開館30周年を迎えた市立図書館

③純資産変動計算書

純資産(これまでの世代や国・県が負担した将来返済しなくてよい財産)が、1年間にどのような財源や要因で増減したかを表しています。

(単位:百万円)

	金額
前期末残高	235,171
当期変動額	
【財源変動の部】	1,433
1.財源の使途	74,936
純経常費用への財源措置	57,905
固定資産形成への財源措置	10,218
長期金融資産形成への財源措置	1,223
その他の財源の使途	5,590
2.財源の調達	76,369
税金	33,795
社会保険料	4,654
移転収入	27,171
その他の財源の調達	10,749
【資産形成充当財源変動の部】	3,211
1.固定資産の変動	3,963
2.長期金融資産の変動	△752
【少数株主持分変動の部】	1
【その他の純資産変動の部】	24
当期変動額合計	4,669
当期末残高	239,840

本計算書から分かる市の状況

純資産が46億6,900万円増加しました。また、財源変動の部が14億3,300万円増加しているのは、将来の世代に財源を充てたことを意味します。

④資金収支計算書(キャッシュフロー計算書)

1年間の現金の流れを示し、どのような活動に資金を必要としているかを表しています。

(単位:百万円)

	金額
【経常的収支区分】	
経常的収支(行政サービスを行う中で、毎年継続的に収入・支出されるもの)	11,529
経常的収入	71,398
経常的支出	59,869
【資本的収支区分】	
資本的収支(学校・道路などの資産形成、投資・貸付金などの収入・支出)	△9,362
資本的収入	2,079
資本的支出	11,441
基礎的財政収支	2,167
【財務的収支区分】	
財務的収支(市債・借入金などの収入・支出)	△1,232
財務的収入	5,711
財務的支出	6,943
当期資金収支額	935
期首資金残高	8,584
期末資金残高	9,519

本計算書から分かる市の状況

資金収支は9億3,500万円の黒字となり、平成25年度末の資金残高は95億1,900万円となりました。

平成26年度予算の執行状況

市民の皆さんが納めた税金、国・県からの支出金、地方交付税、市債など(歳入)がどのように使われたか(歳出)を知ってもらうため、毎年6月と12月の2回、市の財政状況を公表しています。今回は平成26年度上半期(4月1日～9月30日)の執行状況や市債の残高などをお知らせします。

一般会計の執行状況

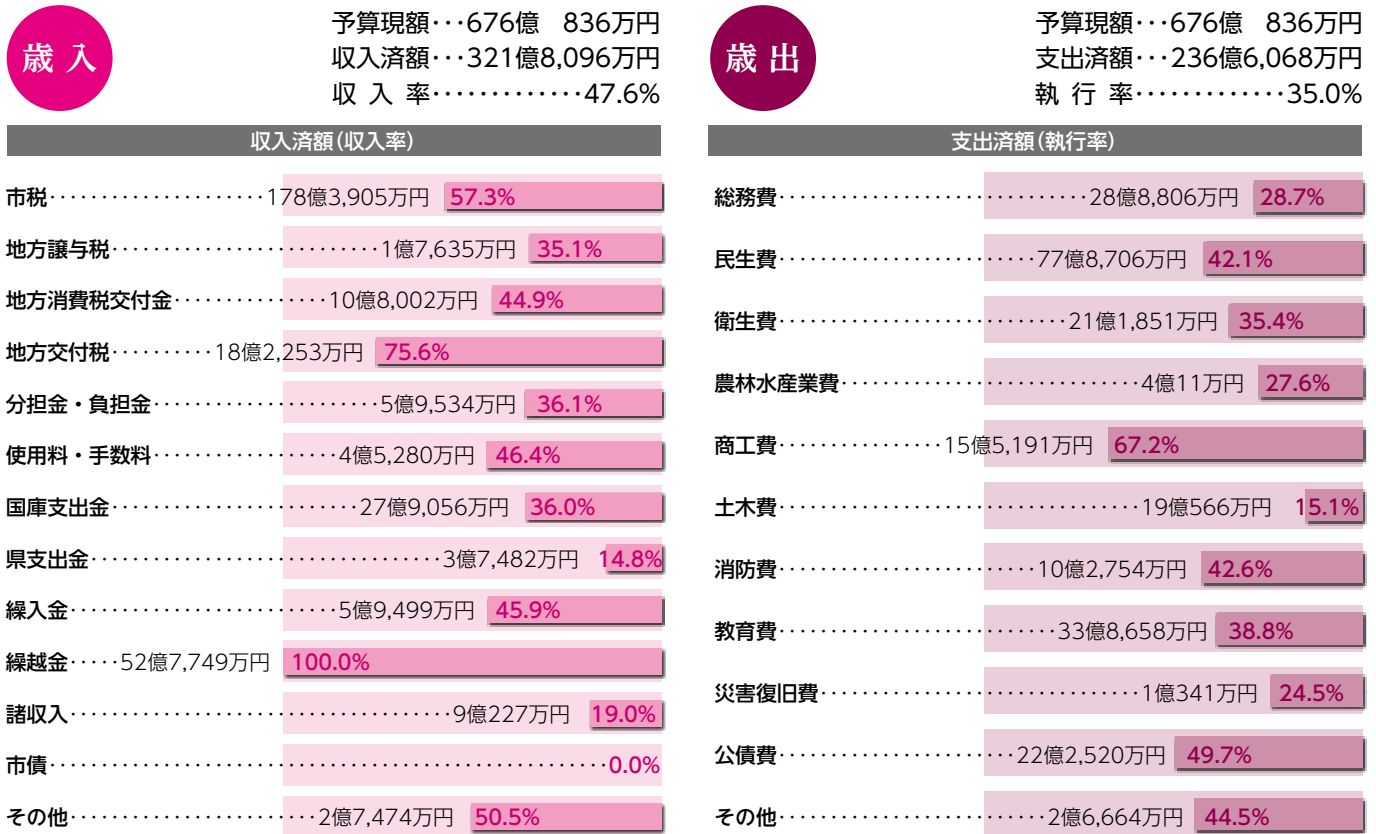

特別会計の執行状況

	予算現額	収入済額	収入率	支出済額	執行率
国民健康保険(事業)	131億1,132万円	59億9,249万円	45.7%	56億7,382万円	43.3%
国民健康保険(施設)	1億6,554万円	6,309万円	38.1%	7,066万円	42.7%
下水道事業	21億4,284万円	6億3,181万円	29.5%	6億 752万円	28.4%
公設地方卸売市場	2億2,608万円	1億2,369万円	54.7%	9,359万円	41.4%
介護保険	56億4,000万円	23億6,016万円	41.8%	23億4,081万円	41.5%
農業集落排水事業	1億6,762万円	1億3,828万円	82.5%	7,394万円	44.1%
後期高齢者医療	8億4,359万円	3億3,683万円	39.9%	1億8,695万円	22.2%

公営企業会計の執行状況

区分	予算現額	収入・支出済額	収入・執行率
水道事業会計	収益的収入	21億1,863万円	7億 321万円 33.2%
	収益的支出	19億8,725万円	5億4,378万円 27.4%
	資本的収入	2億6,377万円	0円 0.0%
	資本的支出	9億8,599万円	2億6,683万円 27.1%
	収益的収入	3億3,863万円	2,871万円 8.5%
簡易水道事業特別会計	収益的支出	3億3,863万円	7,310万円 21.6%
	資本的収入	300万円	0円 0.0%
	資本的支出	1億 375万円	4,980万円 48.0%

*収益的収入・支出とは、営業面での収支を示すもので、水道料金(簡易水道料金)を主な収入としています
 *資本的収入・支出とは、配水管の敷設や改良事業などでの収支を示すものです

市債の残高

一般会計債	424億3,278万円
下水道事業債	64億8,393万円
農業集落排水事業債	14億4,456万円
上水道事業債	95億8,323万円
簡易水道事業債	23億2,787万円
合計	622億7,237万円

市が保有している土地・建物など

土地面積	454万7,752㎡
建物面積	44万8,376㎡
物品(車両など)	660台
基金	91億2,236万円

※くわしくは財政課(☎20-1512、ホームページ<http://www.city.narita.chiba.jp/sisei/sosiki/zaisei/index.html>)へ。

自分たちのまちを 災害から守るために



水防工法習得訓練で土のう作りを実施

火災の発生、川の氾濫、崖崩れ…そのよう
なとき、わたしたちの先頭に立ち、災害か
らまちを守ってくれる頼もしい存在、それ
が「成田市消防団」です。

消防団とは

消防団は、火災はもちろんのこ
と、台風や豪雨などの風水害、地
震などのさまざまな災害に対し消
防署と共に対応に当たります。

消防団員は、常勤の消防職員が
勤務する消防署とは異なり、日ご
ろはそれぞれの仕事に就く社会人
などがほとんどです。火災や大規
模災害発生時に自宅や職場から現
場へ駆け付け、その地域での経験
を生かした消火活動・救助活動を
行います。地域に密着した消防
団員の活動は、災害に強い安全な
街づくりの実現に不可欠なものに
なっています。

近年各地で見舞われた風水害・

地震などの大規模災害発生時には、
さまざまな場面で活躍。地域防災
の要として活動する消防団の必要
性はますます高まっています。

消防団員の身分・待遇

消防団員は、非常勤特別職の地
方公務員です。年額報酬や退職報
償金、出勤手当が支給され、公務
員災害補償などが受けられます。

消防団の構成は

成田市消防団の体制は12分団・
97カ部で、構成員は1、478人
です。水槽付消防ポンプ自動車1
台、消防ポンプ自動車19台、小型
動力ポンプ積載車77台の消防車
両を配備し活動しています。(平成
26年4月1日現在)

日ごろの活動は

消防団員の仕事は、災害活動と
災害以外の活動に分けられます。

災害活動

- 火災の消火作業などの支援
- 火災鎮火後の警戒
- 風水害(台風・集中豪雨・洪水
など)の警戒

- 震災時の消火活動、人命救助、
避難誘導

- 崖崩れ・地滑りなどの警戒、人

命救助 災害以外の活動

- 火災予防の啓発を通して、地域
住民の防災意識の向上に努める
- 火災が多発する時期や火災予防
週間など警戒活動を実施
- 災害の発生に備え、消火作業や
人命救助の訓練を実施
- 出勤に備え、資機材を常に万全
な状態に点検・整備する

団員を募集

地域の安全と安心を守るために
協力してください。

消防団には会社員や自営業の人
など、職業を問わずにさまざまな
人が入団しています。市内在住で
消防団の活動に興味のある人は、
気軽に問い合わせてください。

※くわしくは消防総務課(☎20・
1590)へ。



日ごろの訓練を披露(市消防操法大会)

「もっと聴きたくなる演奏を」……西中学校吹奏楽部



西中学校吹奏楽部は、男子5人、女子29人の計34人で、平日の朝と放課後、土・日曜日、祝日に練習を行っています。朝は個人やパートで基礎練習を行い、放課後は合奏を行います。平日は朝と放課後を合わせても練習時間は1時間半程度。土・日曜日、祝日は合奏に多くの時間を割いて取り組んでいます。

夏の吹奏楽コンクールで部を引っ張ってきた、3年生が引退しました。1・2年生だけでまだまだ技術が足りず苦勞することもあります。先輩に教えてもらったことを大切に、さらに良い演奏ができるように練習に取り組んでいます。

個人練習では一つの音をできるだけ長く吹き伸ばすロングトーンや曲を通して吹く練習をします。ロングトーンの練習では、音の吹き始めから終わりまで音量や音程に気を付けます。曲を通して吹く練習では、曲中のできない部分をテンポを遅くしたりリズムを変えたりして、まずはゆっくりでも確実に吹けるようにします。

個人練習の後にパート練習を行います。パートで曲を合わせ、パートリーダーができていない部分を指摘し、音がそろおうように重点的に練習します。2年生が1年生に直接教えるので、みんな学年関係なく仲が良くなります。

合奏の練習で心掛けていることは、自分の音を出すことだけに気を取られずほかの人の音を聴きながら音を出すことです。また、ブレス

のタイミングを合わせることも意識しています。目標は演奏を聴いた人が「また聴きたい」と思う演奏をすること。あいさつや返事、演奏後に全員で立ち上がるタイミングがそろおうように意識しています。

また、本番の緊張する場面ではどうしても表情が硬くなってしまうがちです。聴く人に演奏を楽しんでもらえるように、自分たちも楽しみながら演奏しています。



先生の指揮で合奏



楽譜を見ながら一首ずつ正確に



ひかり 武田 白花里 部長(2年生)

ドラムに憧れてパーカッションのパートを選びました。部員をまとめるのは大変ですが、仲良く活動しています。

「英語で話すことに慣れる」

わたしたち「スタータス」は毎月第1・2・3土曜日に加良部公民館や中央公民館で英会話を楽しんでいるサークルです。

活動では、全員が順番に、最近あった出来事や感じたこと、みんなに伝えたいことなどを「トピックス」として発表します。話題は自由で、数日前に行った旅行の土産話やゴルフの成績、酒を飲み過ぎて二日酔いになった話など、さまざまな話が飛び出します。発表を終えると、ほかのメンバーが質問したり、自身の似た体験などを話したりして、話を広げていきます。

進行役はイギリス人のリチャード先生。わたしたちの話を聞くときに大きくうなずいたり、相づちを打ったりして話が伝わっていることをアピールしてくれるので、自分の話した英語が正しいか自信が持てないときも勇気づけられます。また、発言が少ない人に話を振って、みんなが会話に入れるようにしてくれます。



雰囲気盛り上げるリチャード先生



先生を囲んで会話

サークルで外国人と話す経験を積んだせいか、海外旅行中にタクシーに乗ったり、レストランに入ったときでも、現地の人に気軽に話し掛けられるようになりました。一つ一つの単語の細かい発音や文法などに構うことなく、積極的に英語で話すようにしています。

メンバー間で英語の実力には差はあるものの、みんなで楽しく会話して活動中は笑いが絶えません。英語の実力は気にしなくて大丈夫。わたしたちと英会話を楽しみませんか。



英会話を楽しんでいます

スタータス



あおい 鈴木 蒼生くん(4歳・上)新駒井野
ひろの 寛乃ちゃん(11カ月)

寛乃は、お兄ちゃんがあやすと、キャーキャーと声を出して喜びます。



こころ 深山 心ちゃん(4歳)加良部

みんなを笑わせるのが大好き！心はわが家の太陽です。



つばき 篠原 翔くん(3歳・上)公津の杜
みさき 美咲ちゃん(3カ月)

お手伝いしてくれる優しいお兄ちゃんと、ニコニコ笑顔が癒しの妹。仲良しの2人です！

このコーナーには市内在住で満5歳までのお子さんの写真を掲載しています。お気に入りの1枚が撮れましたら、ぜひお寄せください。

- 応募方法 お子さんの写真に住所・氏名(ふりがな)・生年月日・親の名前・電話番号・30字程度のコメントを添えて広報課へ
- 応募先 〒286-8585 花崎町760 成田市役所広報課
- 問い合わせ 広報課 ☎20-1503



笑顔で花笠踊りを披露

サークルが勢ぞろい

公民館まつり

市内13カ所の公民館で活動しているサークルが日ごろの成果を披露する「公民館まつり」が10月24日～26日、中央公民館で開催されました。踊りや歌の発表、作品展示など数々の催しが来場者を楽しませました。



写真の展示を鑑賞



ドリブルで相手のゴール下に切り込む

プロの実力が客席沸かす

Wリーグ成田大会

バスケットボール女子日本リーグ公式戦「JX-ENEOS対アイシンAW」が11月1日、市体育館で開催されました。プロ選手たちのスピード感あふれるドリブルや正確なパス・シュートの数々に、観客席からは何度も歓声が上がりました。試合は、終始押し気味で進めたJX-ENEOSが71対58のスコアで勝利を収めました。

感謝を胸に夢へ向かう

鹿島アントラーズジュニアユース優勝報告会

8月に開催された「日本クラブユースサッカー選手権(U-15)大会」で優勝した「鹿島アントラーズジュニアユース」所属の市内中学生が11月5日、市役所で優勝報告を行いました。市役所を訪れたのは、中村勇太さん・福島一樹さん(西中)、富岡理久さん・根本健汰さん(大栄中)の4人。中村さんはDFとして本大会で全8試合に出場し、堅い守備で優勝に貢献しました。これからの夢を聞かれた選手たちは「プロになって練習を支えてくれている家族へ恩返しをしたい」と口々に話し、さらなる努力を誓いました。



優勝カップを手に勝利を報告

叙勲・褒章 受章おめでとうございます

秋の叙勲

秋の褒章

瑞宝小綬章

瑞宝小綬章

瑞宝単光章

藍綬褒章



齊藤 市衛さん(玉造)
○地方自治功労



下野 千晴さん(中台)
○運輸行政事務功労



小川 繁さん(下金山)
○消防功労



湯浅 雅明さん(松崎)
○消防功績

危険業務従事者叙勲

瑞宝双光章

瑞宝双光章

瑞宝単光章

瑞宝単光章



神田 眞一さん(橋質台)
○警察功労



小倉 三男さん(安西)
○消防功労



木村 欣右さん(花崎町)
○警察功労



清宮 悦夫さん(大竹)
○消防功労

火災の恐ろしさを体験

防火フェスタ

11月9日～15日の「秋の全国火災予防運動」を前に「防火フェスタ」が11月3日、ユアエルム成田店で行われました。会場では、市内の小中学生が描いた防火ポスターや住宅用火災警報器をはじめとする各種防災機器などが展示されました。また屋外では煙体験、車両の展示、防火衣の試着も行われました。煙体験は、テントの中に人体に無害な煙を充満させ、実際の火災現場を再現し、煙の怖さや避難方法などを体験するものです。体験した人は「真っ白で何も見えなかった。教わった通り姿勢を低くして壁に手を当てながら前に進んだ」と話していました。



煙体験で火災の怖さを再認識

暮らしのお知らせ

戸籍の届け出

手続きは市民課・支所の窓口で

戸籍は、日本人の出生から死亡までの親族関係を登録し、証明するものです。戸籍を見れば、夫婦・親子・兄弟姉妹などの関係が分かります。

子どもが生まれたとき、結婚・

離婚をするとき、家族が亡くなったときなどは、市民課(市役所1階)または下総・大栄支所窓口サーブス係で、届け出をしてください(遠山・赤坂分室では受け付

主な戸籍の届け出(このほかに、転籍届・入籍届・帰化届などがあります)

届け出	届け出期間	届け出人*	届け出場所	必要なもの
出生届	生まれた日から14日以内	父または母	出生地、子の本籍地または届け出人の所在地の市区町村	医師または助産師の出生証明書、母子健康手帳、印鑑(届け出人)
死亡届	死亡の事実を知った日から7日以内	親族・同居者・家主・地主・家屋管理人・土地管理人・後見人・保佐人・補助人・任意後見人のいずれか	死亡地、死亡者の本籍地または届け出人の所在地の市区町村	医師の死亡診断書または死体検案書、印鑑(届け出人)。届け出人が後見人・保佐人・補助人・任意後見人のときは、それを証する書類も必要
婚姻届	—	夫・妻となる人	夫・妻の本籍地または所在地の市区町村	戸籍謄本1通ずつ、印鑑(夫・妻各1本、一方は旧姓)
離婚届	協議離婚	夫と妻	夫妻の本籍地または所在地の市区町村	戸籍謄本1通、印鑑(夫・妻各1本)
	裁判離婚	申立人	夫妻の本籍地または届け出人の所在地の市区町村	戸籍謄本1通、調停調書の謄本または審判・判決書の謄本と確定証明書、印鑑(届け出人)

*届け書に署名が必要な人

届け出をするときは、次のことに注意してください。

○出生届：名前に用いることができる文字は、常用漢字・人名用漢字・ひらがな・カタカナです

○死亡届：使用する火葬場を決めてから届け出をしてください

○婚姻届：届け書に証人2人(成人なら誰でも)の署名・押印が必要です。未成年者が婚姻するときは、父母の同意書が必要です。外国籍の人は国籍によって届け出に必要な書類が異なるので、市民課へ問い合わせてください

○離婚届：協議離婚のときは、届け書に証人2人(成人なら誰でも)の署名・押印が必要です。離婚後も婚姻中の氏を名乗るときは、離婚後3カ月以内に「離婚の際に称していた氏を称する届」が必要です

本人確認

婚姻届・離婚届・養子縁組届・養子縁届・認知届を提出する際は、届け出に来た人の本人確認をします。運転免許証・パスポート・顔写真付きの住民基本台帳カードなどの提示をお願いします。

これらの証明書がない場合には、届け書の受理後、届け出があった旨の通知を本人宛てにします。

休日の届け出

日曜日の午前8時30分～午後5時15分は、市民課で届け書を受け付けします。それ以外の時間帯は、「休日夜間受付」(市役所地下1階)で届け書を預かり、翌開庁日

に審査した後、受理します。受理日は休日夜間受付で預かった日となります。

添付書類が不足している場合や、窓口の手続きが必要な場合には、再度来てもらう場合があります。※くわしくは市民課 ☎20・152・5、下総支所 ☎96・1113、大栄支所 ☎73・8066)へ。

市内の農産物などの放射性物質検査の結果

10月に検査した農産物は、放射性物質が基準値以下でした。

県の精密検査の結果

単位：ベクレル/kg*1

品目	採取日	放射性セシウム134	放射性セシウム137	放射性セシウム134と137の合計*2
ダイコン	10月21日	検出せず (6.0未満)*3	検出せず (5.5未満)	検出せず

*1 ベクレルとは、放射能の強さを表す単位で、単位時間(1秒間)内に原子核が崩壊する数

*2 放射性セシウムの合計は、セシウム134とセシウム137を合算して有効数字2桁に四捨五入したもの

*3 「検出せず」とは、検出限界値未満であることを示す。検体の測定時における検出限界値は括弧内の数字

○基準値 一般食品…放射性セシウム：100ベクレル/kg

簡易検査できます

市では、農産物などの放射性物質の簡易検査を実施しています。

対象＝市内で生産された出荷・販売・自家消費などを目的とした農産物など(小売店などで購入した野菜などの食品や食材は除く)

費用＝無料

※くわしくは農政課(☎20-1541)へ。



市長日誌

11月1日～15日

1日	成田市制施行60周年記念式典
2日	国際子ども絵画交流展2014表彰式
3日	玉造中学校創立30周年記念式典 防火ポスター展表彰式
4日	チャレンジドオフィスなりました開所式 日本クラブユースサッカー選手権(U-15)大会鹿島アントラーズジュニアユース優勝報告会
8日	神宮寺小学校創立30周年記念式典 八生地区敬老会 成田市制施行60周年記念事業 地域伝統芸能全国大会(～9日)
9日	伊能歌舞伎公演 橋賀台地区敬老会
10日	市民パークゴルフ大会
11日	緑のカーテンコンテスト表彰式
12日	高齢者クラブ連合会主催軽スポーツ大会 秋季グラウンド・ゴルフ大会
13日	土木遺産認定記念式典 こども茶論(三里塚小学校) 成田空港圏自治体連絡協議会勉強会
14日	生涯大学院学園祭
15日	無拳無意求千葉太極拳交流大会 産業まつり



市制施行60周年記念式典であいさつ(1日)

滞納に対する取り組み 公平性の確保のために

市民の皆さんが納付している市税などは、福祉や保健といった社会保障や教育など、さまざまな市民サービスを進める上で欠かせない財源です。

市では、インターネットを利用したクレジットカードによる納付を開始するなど、納付の手段を増やし、利便性の向上に努めています。

また市では、毎年発生する滞納を縮減し、納期限内に税金を納付している市民との公平性を保つため、滞納者に対して延滞金の徴収や財産の差し押さえなどを行っています。

市税(市民税・固定資産税など)の過去3年分の滞納額と徴収率の

図1 滞納額・徴収率の推移(市税)

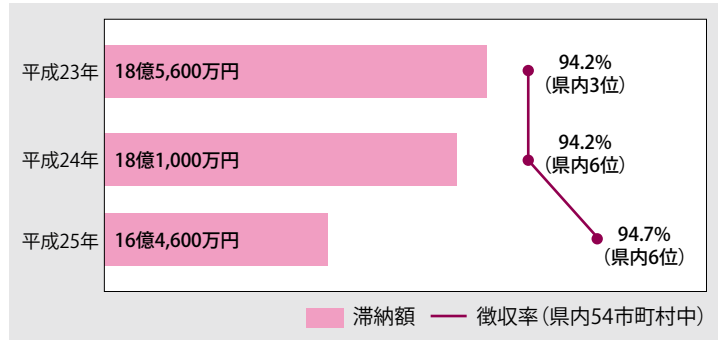

推移は図1、差し押さえの実施状況は表1の通りです。
病気や失業などやむを得ない理由で一時的に税金を納期限内に納め

年内の依頼は18日までに
12月はトイレのくみ取り依頼が集中するため、希望する日に作業ができない場合があります。

表1 差し押さえ件数

年度	23	24	25
項目			
不動産	62	52	79
預貯金	550	466	532
給与	66	46	64
国税還付金	2	13	18
その他	56	93	122
合計	736	670	815

ることが困難な場合は、必ず納期限内に納税課に相談してください。生活状況などを聞き取り、徴収を猶予する制度などもあります。

※くわしくは納税課(☎20・1519)へ。

子ども・子育て支援事業計画 素案に対する 意見を募集

年内のくみ取りを希望する人は、12月18日(木)までに申し込んでください。19日以降の申し込みは、年明けの作業となります。
※くわしくは同課(☎20・1531)へ。

市では、子どもの教育や保育、子育て支援のニーズに対応した施設の整備や事業を計画的に進めるため、子ども・子育て支援事業計画の策定を進めています。

計画の素案がまとまりましたので、公表し意見を募集します。
閲覧期間 12月8日(月)～26日(金)

閲覧場所 子育て支援課(市役所2階)、行政資料室(市役所1階)、下総・大栄支所、各公民館、市立図書館、保健福祉館、三里塚コミュニティセンター、もりんぴあこうづ、赤坂ふれあいセンター、企画政策課ホームページ(<http://www.city.narita.a.chiba.jp/sisei/sosiki/kikaku/pakome.html>)

意見を提出できる人 市内在住・在勤・在学の人、市内に事業所などを有する人、利害関係者

意見の提出方法 12月26日(金)必着(までに閲覧場所にある意見提出用紙に必要事項を書いて、直接・郵送・FAX・Eメールのいずれかで子育て支援課(☎206・85805 花崎町760 FAX 24・1086 Eメール kodomo@city.narita.chiba.jp)へ
結果の公表 市の考えと併せて市ホームページなどで掲載
※くわしくは同課(☎20・1538)へ。

冬の交通安全運動

ルール守って事故防止

冬の交通安全運動が12月10日(水)～31日(水)に行われます。
今回の重点目標は次の4つです。
○飲酒運転の根絶
○子どもと高齢者の交通事故防止
○夕暮れ時と夜間の歩行中・自転車走行中の交通事故防止
○全ての座席のシートベルトとチャイルドシートの正しい着用の徹底
交通ルールを守り、楽しい年末年始を過ごしましょう。
※くわしくは交通防犯課(☎20・1527)へ。

年末のごみ処理施設

直接搬入はお早めに

成田富里いずみ清掃工場・リサイクルプラザは12月31日(水)まで通常通り開場します。

年末は処理施設が混み合います。ごみを直接搬入する場合は早めにごみ処理施設へお越しください。

粗大ごみの回収は、12月26日(金)までに(☎36・1689)へ申し込んでください。ただし、申し込みが混み合った場合には、回収が年明けになることがあります。

年末年始のごみ収集の詳細については12月15日号に掲載します。
※くわしくはフリーン推進課(☎20・1530)へ。

高額療養費

自己負担限度額が変わります

高額療養費は、国民健康保険加入者が同じ月内・同じ医療機関(入院・外来・歯科は個別に計算)で限度額を超える自己負担額を支払ったとき、差額分が給付されるものです。平成27年1月から70歳未満の人の限度額は下表の通り区

70歳未満の人の自己負担限度額(月額)

負担区分	3回目まで	4回目以降
基準総所得額が900万円を超える人	25万2,600円 (医療費が84万2,000円を超えた場合はその超えた分の1%を加算)	14万100円
基準総所得額が600万円～900万円の人	16万7,400円 (医療費が55万8,000円を超えた場合はその超えた分の1%を加算)	9万3,000円
基準総所得額が210万円～600万円の人	8万100円 (医療費が26万7,000円を超えた場合はその超えた分の1%を加算)	4万4,400円
基準総所得額が210万円以下の人	5万7,600円	4万4,400円
住民税非課税世帯	3万5,400円	2万4,600円

分されます。基準総所得額とは基礎控除後の国民健康保険税算定所得額のことをいいます。

70歳以上の人の限度額と計算方法については、保険年金課へお問い合わせください。

限度額適用認定証で窓口負担軽減

70歳未満の人や70歳以上の非課税世帯の人が医療機関で限度額適用認定証を提示すると、窓口での負担が自己負担限度額までになります。限度額適用認定証が交付されるのは、国民健康保険税の滞納がなく、所得申告が済んでいる人です。希望する人は、印鑑と保

険証を持って保険年金課または下総・大栄支所で申請してください。

本年度、既に申請した人には、平成27年1月からの限度額適用認定証を12月中旬から郵送します。

※くわしくは保険年金課(☎20・1526)へ。

年末年始特別警戒取り締まり

パトロールなどを強化

12月10日(水)～1月3日(土)に年末年始特別警戒取り締まりが実施されます。

期間中、警察ではパトロールや交通取り締まりなどを強化します。皆さんも犯罪被害や交通事故に遭わないように注意しましょう。

振り込め詐欺対策

○息子や孫から「お金を用意してほしい」と電話があったら、お金を渡す前に家族や警察に相談する

○電話の際の合言葉を家族で決めておく

○「必ずもうかる」などの不審な電話があったら、家族や警察に相談する

自転車・オートバイ盗難対策

○駐輪の際は自宅でも必ず施錠し、

さらにワイヤー錠などによる二重ロックをする

○路上駐輪せず駐輪場を利用する
※くわしくは成田警察署(☎27・0110)へ。

ごみの出し方

指定袋の口は縛って

家庭から出るごみは、市で決められた指定袋に入れて、袋の口を縛って出してください。口が縛られていないものは収集されません。ごみの量が多く、袋の口を縛れ

ない場合は、袋を分けて出してください。

指定袋に収まらないものは粗大ごみとなるので、市の処理施設へ自己搬入するか、事前に申し込みをして指定された日にごみ集積所に出してください。

傘は袋からはみ出しても回収します。「金物・陶磁器・ガラス類」の指定袋(黄色)に入れてください。

ごみの出し方にご協力をお願いします。

※くわしくはフリーン推進課(☎20・1530)へ。

市内の放射線量測定結果

国の目標値は0.23マイクロシーベルト/時です。

単位：マイクロシーベルト/時

施設名	測定日	測定の高さ 1m	測定の高さ 0.5m	測定の高さ 0.05m
市役所(花崎町)	11月 4日	0.08	0.07	0.07
	11月10日	0.09	0.09	0.08
下総支所(猿山)	11月 4日	0.11	0.10	0.11
	11月10日	0.10	0.11	0.11
大栄支所(松子)	11月 4日	0.07	0.07	0.07
	11月10日	0.07	0.08	0.08
大清水大気測定局 (遠山中敷地内)	11月 4日	0.08	0.08	0.08
	11月10日	0.08	0.09	0.08
幡谷大気測定局 (久住体育館隣)	11月 4日	0.08	0.08	0.08
	11月10日	0.09	0.09	0.09

※各施設の測定結果は、市ホームページ(<http://www.city.narita.chiba.jp/sisei/sosiki/koho/110311.html>)に掲載しています。
 くわしくは環境対策課(☎20-1532)へ。

困りごと・悩みごと相談室

心の健康、
応援します

一人で悩んでいないで相談してみませんか？

相談は無料で秘密は厳守されます。この機会に日ごろ感じている疑問や悩みを解消してみたいはいかがですか。



12月の相談日

※12:00～13:00は相談できません。祝日、12月27日～1月4日は相談を実施していません。

相談名	期日	時間	場所	問い合わせ先
市民生活相談(離婚・相続・相隣関係・金銭貸借など)	月・金曜日	9:00～16:00	市役所2階市民相談室 ※各相談の受け付けは、終了時間の30分前までです。	市民協働課市民相談室 ☎20-1507 ※裁判所で係属中の事件は相談できません。法律相談1月分の予約は12月24日(水)午前8時30分から受け付けます。
法律相談(予約制)	水曜日	13:00～16:00		
もめごと・なやみごと・苦情相談(人権・行政相談)	9日(火)	10:00～15:00		
外国人相談(英語・中国語・スペイン語・ポルトガル語)	12日(金)・26日(金)	13:00～16:00		
税務相談	16日(火)	10:00～15:00		
不動産相談	16日(火)	10:00～12:00		
市民よろず相談	20日(土)	13:00～16:00	保健福祉館	千葉県行政書士会印旛支部 代表 作田義美さん ☎23-3286
税務支援センター(予約制)	10日(水)・24日(水)	10:00～15:00	千葉県税理士会成田支部 (囲護台1-1-2成田U-シティホテル1階)	千葉県税理士会成田支部 ☎36-7411
司法書士法律相談	17日(水)	18:00～20:00	保健福祉館	千葉司法書士会佐倉支部 代表 菊地裕文さん ☎28-5562
司法書士による電話相談	月・水曜日	14:00～17:00	電話相談のみ (☎0120-971-438)	千葉司法書士会 ☎043-246-2666
木造住宅耐震相談(予約制)	19日(金)	9:00～16:00	市役所5階502会議室 自宅でも可	建築住宅課 ☎20-1564
子育て中の人の職業相談	月～金曜日	8:30～17:00	市役所2階マザーズコーナー	ハローワーク成田マザーズコーナー ☎20-0567
消費生活相談	月～金曜日	9:30～16:30	市役所2階消費生活センター	消費生活センター☎23-1161
商工業者法律相談(予約制)	3日(水)	10:00～12:00	商工会館2階相談室	商工会議所 ☎22-2101
社労士年金相談	水曜日	10:00～15:00	市役所1階相談室	保険年金課 ☎20-1547
女性のための相談(DV含む・予約制)	木曜日	10:00～16:00	市役所2階相談室	企画政策課 ☎20-1500
交通事故相談(予約制)	2日(火)	10:00～15:00	市役所2階相談室	交通防犯課 ☎20-1527
障がい者相談	月～土曜日	9:00～18:00	保健福祉館	ほっとすまいるセンター ☎27-1106
心配ごと相談	木曜日	13:00～16:00	保健福祉館	社会福祉協議会 ☎27-7755
	12日(金)		下総地域福祉センター	
	19日(金)		保健福祉館大栄分館	
酒害相談	4日(水)	9:00～12:00	保健福祉館	社会福祉協議会☎27-7755
家庭児童相談	月～金曜日	9:00～16:00	市役所2階家庭児童相談室	子育て支援課 ☎20-1538
就学相談(予約制)	月～金曜日	9:00～17:00	教育センター	教育センター ☎20-2922
教育相談(予約制)	火曜日	9:00～16:00	教育センター	教育センター ☎20-2922
教育相談(不登校相談・いじめ相談など)	月～金曜日	9:00～17:00	ふれあいる一む21	ふれあいる一む21 ☎20-1414
教育相談(学校教育全般・いじめ相談など)	月～金曜日	9:00～17:00	教育指導課(市役所5階)	教育指導課 ☎20-1582
教育相談(家庭教育・青少年教育)	月～金曜日	9:00～17:00	ふれあいる一む21	教育相談室 ☎22-5100
農地・農政相談	3日(水)	8:30～11:30	下総支所農政課分室	農政課☎20-1542
		13:30～16:30	大栄支所農政課分室	

さらなる飛躍を目指して



仲町の坂を上る三里塚の山車(山車まつり)

市制施行60周年という節目を迎えたことし3月、本市は国家戦略特区に指定されました。平成32年には東京オリンピックの開催も決まり、未来に向けて、さらなる発展を目指します。

成田スカイアクセス線が開業

都心と成田空港を結ぶ新たな鉄道路線として、成田スカイアクセス線が平成22年7月17日、開業しました。京成電鉄が運行する最高時速160キロメートルの新型スカイライナーにより、京成日暮里駅と空港第2ビル駅間の所要時間が36分に短縮。空港第2ビル駅と羽田空港駅を100分で結ぶ直通特急列車も新設されました。

また、アクセス特急が停車する成田湯川駅が松崎地先に新たに開設されました。

東日本大震災が発生

平成23年3月11日午後2時46分ごろ、三陸沖を震源として国内観測史上最大となるマグニチュード9.0の巨大地震が発生。宮城県などは震度7の揺れに見舞われました。津波や火災の発生、福島第一原子力発電所の事故による放射性物質の放出など、全国18都道府県にわたり甚大な被害をもたらしました。

市内でも震度6弱を観測し、崖崩れ、家屋・道路・橋梁の損壊など、各所に大きな爪痕を残しました。

市役所総合窓口がオープン

引越しや結婚・出生などに関連する複数の手続きが1つの窓口で行える総合窓口が、平成23年10月11日に市役所1階に開設されました。

総合窓口では、住所の異動や戸籍の届け出、それに伴って必要となる国民健康保険・国民年金・就学などに関する手続きをまとめて行えるほか、課税証明・所得証明・納税証明などの交付も受けられます。

これまでは市民がそれぞれの事務を取り扱う課を移動して手続きする必要がありました。その手間が省けるようになりました。

新たな名物・成田ソラあんぱん

新しいご当地グルメを開発して成田の魅力をもPRしようと、市職

Narita Chronicle

「平成22年～26年の出来事」

平成22年	1月	成田市観光キャラクター「うなりくん」が広報なりたに初登場
	7月	成田スカイアクセス線成田湯川駅開業
平成23年	1月	小泉市長が2期目の就任
	3月	東日本大震災が発生
平成24年	7月	成田ソラあんぱんが販売開始
	4月	公津の杜中学校が開校
平成25年	7月	「もりんびあこうづ」がオープン
	10月	台風26号により市内に甚大な被害
平成26年	3月	成田市が国家戦略特区に指定
	4月	下総みどり学園が開校



空港と都心を結ぶ成田スカイアクセス線



公津地区の新しい交流拠点もりんびあこうづ



市内初の小中一貫教育校・下総みどり学園



成田ソラあんぱんをどうぞ



甚大な被害をもたらした東日本大震災

成田市観光キャラクター「うなりくん」が誕生

「広報なりた」平成22年1月1日号で、1,557点の応募の中から市民投票で選ばれた観光キャラクターが発表されました。成田空港を飛び立つ飛行機と名物のウナギをイメージした、その名も「うなりくん」。現在は市民のみならず日本中の人に愛されるキャラクターに成長しました。



特別住民票を交付

国家戦略特区に指定

市制施行60周年を迎えたことし3月、国が進める新しい特別区域構想で、ビジネスのしやすい環境を整え、国際競争力のある新事業を創出することを目指す「国家戦略特区」に本市が指定されました。平成24年7月1日に市内で販売が開始されると、たちまち人気商品に。販売開始当初は4種類でしたが、現在では11種類が市内で販売されています。

ことし9月には新作のレシピを初めて市民から募集し、11月15日に行われた産業まつりで試作品の披露と人気投票を行いました。会場では新作をひと口味わおうとする人が長蛇の列を作りました。

また、平成32年には東京オリンピックの開催が決定。外国人観光客へのおもてなしなど、本市が国際交流の拠点として重要な役割を担うことが期待されます。本市ではこれからも、さらなる発展と将来に向けた飛躍を目指したまちづくりを進めていきます。

また、平成32年には東京オリンピックの開催が決定。外国人観光客へのおもてなしなど、本市が国際交流の拠点として重要な役割を担うことが期待されます。本市ではこれからも、さらなる発展と将来に向けた飛躍を目指したまちづくりを進めていきます。

購入前に手続きを

浄水器設置費補助金

市では、飲料用として使用している井戸水から「硝酸性窒素・亜硝酸性窒素」「ヒ素」「トリクロロエチレン」「テトラクロロエチレン」が基準値を超えて検出された場合、これらを除去するための浄水器を購入・設置する世帯に補助金を交付しています。補助金の交付を受けるには、浄水器の購入前に、申請書提出などの手続きと、審査が必要になります。また、上水道が整備されている地区の人は、補助金の交付は受けられません。

補助額=15万円を限度に、浄水器の購入・設置費用の2分の1
 ※くわしくは環境対策課(☎20-1532)へ。

パートやアルバイトも対象に

個人住民税の特別徴収

平成28年度から給与所得に係る個人住民税の納付方法が、原則として特別徴収(事業所が給与から税額分を差し引き、市に納付)になります。パートやアルバイトの人も対象です。特別徴収は、年間の税額を12回で納めるため、個人で納めるよりも1回当たりの金額が少なくなるメリットがあります。

市では、各事業所を対象として平成27年8月ごろに特別徴収の事務について説明会を開催する予定です。
 ※くわしくは市民税課(☎20-1513)へ。

料金の一部を助成します

市契約の臨海宿泊施設

契約施設

- 休暇村館山(☎0470-29-0211)
- 蓮沼ガーデンハウスマリーノ(☎0475-86-2511)
- のさか望洋荘(☎0479-67-3511)
- 鶴原民宿組合(☎0470-76-0436)
- 岩井民宿組合(☎0470-57-2088)

対象=市に住民記録がある人

助成額=小学生2,000円、中学生以上2,500円(年度ごとに1人1回まで)

利用方法=宿泊施設に予約した後、印鑑を持って生涯スポーツ課(市役所5階)へ申請して利用券を受け取り、宿泊施設へ

※くわしくは同課(☎20-1584)へ。

催し物



心に響く演奏を

大栄地区音楽祭

日時=12月14日(日) 午後0時30分開演
会場=大栄公民館プラザホール
出演者=大栄地区の小学生、富里高校ジャズオーケストラほか
入場料=無料

※くわしくは大栄地区青少年健全育成協議会・大隅さん(☎73-7040)へ。



練習を重ねた演奏を披露

ピアノ演奏をじっくりと

ふれあいコンサート

日時=12月25日(木) 午後0時10分から
会場=市役所1階ロビー
出演者=千葉大学「ショパンの会」多田充さん・横井宏斗さん
曲目=『ベルガマスク組曲』第3曲「月の光」、「英雄ポロネーズ」、「アヴェマリア」などのピアノ演奏

※鑑賞を希望する人は当日直接会場へ。
 くわしくは生涯学習課(☎20-1534)へ。

ショパンの音に包まれて

クリスマスミュージックフェスタ

日時=12月23日(火・祝) 午後2時~4時
会場=もりんぴあこうづ
内容=^{じつかわかおる}貫川風さんによる浅田真央選手の使用曲でも知られる「ノクターン2番」をはじめ、前奏曲変二長調「雨だれ」などショパンの名曲のピアノ演奏、公津の杜小学校の合唱部の発表ほか

定員=185人

入場料=500円(自由席)

前売り券販売場所=もりんぴあこうづ1階インフォメーション

※くわしくは、もりんぴあこうづ(☎27-5252、12月22日(月)は休館)へ。

図書館

今月の図書館休館日=1日(月)、8日(月)、15日(月)、22日(月)、26日(金)(館内整理日)、29日(月)~31日(水)(年末休館)

※23日(火・祝)は本館・公津の杜分館・三里塚コミュニティセンター図書室のみ開館します(午前9時30分~午後5時)。

図書館本館・公津の杜分館は火~金曜日は午前9時30分~午後7時(本館2階は午後5時15分まで)、土・日曜日は午後5時まで開館しています。

映画会

会場=市立図書館2階視聴覚ホール

◇12月6日(土)=[ウォーキングwithダイナソー]2013年・イギリス・アメリカ・吹替

◇12月7日(日)=[父ありき]1942年・日本

◇12月13日(土)=[劇場版ミッフィー どうぶつえんで宝さがし]2013年・オランダ・アニメ・吹替

◇12月14日(日)=[おじいちゃんの里帰り]2011年・ドイツ・吹替

◇12月20日(土)=[スティーブ・ジョブズ]2013年・アメリカ・吹替

◆定員は171人(先着順)、入場は無料、上映は午後2時から。くわしくは視聴覚サービスセンター(☎27-2533)へ。

航空機騒音測定結果

平成26年10月分

測定局	Lden	WECPNL	測定局	Lden	WECPNL
竜台	54.2	65.0	荒海橋本	62.7	74.3
長沼	57.7	68.8	大室	57.8	67.4
北羽鳥	57.7	69.1	大室(NAA)	58.4	68.9
北羽鳥北部	56.9	66.9	野毛平工業団地	60.4	71.7
新川	57.3	67.8	芦田	62.6	75.6
猿山	49.6	59.0	赤荻	60.3	71.5
滑川	55.9	66.1	野毛平	60.6	72.7
西大須賀	59.1	71.4	下金山	52.7	64.8
四谷	58.4	69.4	押畑	51.5	62.3
高倉	61.4	75.0	新田(NAA)	53.9	66.4
内宿	54.6	63.9	新田	56.1	68.3
磯部	58.5	70.0	堀之内	59.0	70.4
水掛	56.8	67.2	馬場	56.1	68.0
幡谷	56.8	67.0	遠山小	59.4	72.1
成毛	57.3	67.1	本三里塚	59.5	73.4
荒海	62.1	74.1	三里塚小	61.8	74.5
飯岡	60.2	71.6	御料牧場記念館	57.1	69.7
大生	60.1	71.7	土室(県)	64.7	79.2
土室(NAA)	56.4	66.0	本城	58.4	70.5
			南三里塚	59.8	73.0

色文字は、騒防法第一種区域に設置された測定局を示します。

基準値 Lden: 62デシベル以上(参考値WECPNL: 75以上)

※航空機騒音の評価指標は、平成25年4月からWECPNLからLdenに変更されました。Ldenとは、時間帯補正等価騒音レベルのことで、航空機騒音をエネルギーとして加算するもので、夕方や夜間の値には重み付けを行います。単位はデシベル。この数値は速報値です。くわしくは空港対策課(☎20-1521)へ。

募集



開館30周年を記念して

市立図書館クリスマスイベント

日時=12月21日(日) 午後1時30分~3時30分

会場=もりんぴあこうづ会議室A・B

内容=クリスマスオーナメント作り、クリスマス絵本の読み聞かせ

対象=市内在住の小学生

定員=20人(先着順)

持ち物=はさみ

※参加費は無料です。申し込みは12月2日(火)午前9時30分から市立図書館公津の杜分館(☎27-7100)へ。

初級簿記を学ぶ

専門学校開放講座

日時=1月17日(土)・18日(日)・24日(土)・31日(土)、2月7日(土)・14日(土)(全6回) 午前9時20分~午後4時

会場=成田国際福祉専門学校(郷部)

内容=簿記の基礎を学び、問題演習などを行う

対象=20歳以上の人

定員=40人(先着順)

参加費=1,000円(教材費)

※申し込みは生涯学習課(☎20-1583)へ。

手づくりでオリジナルの

豆本づくり講座

日時=1月18日(日) 午後2時~4時

会場=市立図書館2階集会室

対象=市内在住の小学生以上の人(小学生5年生未満は保護者同伴)

定員と参加費=20人(先着順)・無料

持ち物=カッター、はさみ、30cmの定規

※申し込みは12月2日(火)午前9時30分から市立図書館(☎27-2000)へ。



プレゼントにもどうぞ

お知らせ



円滑な経営のために

中小企業資金融資制度

対象=中小企業、新たに事業を始める人
資金の種類と限度額

○一般事業資金・環境経営支援資金…設備3,000万円・運転1,500万円

○事業転換資金・創業支援資金…設備1,500万円・運転750万円

○小口零細企業保証制度事業資金…設備・運転750万円

○季節資金…300万円

※経営相談は成田商工会議所、成田市東商工会で行っています。くわしくは商工課(☎20-1622)へ。

一人で悩まないで

犯罪被害の電話相談

日時=月~金曜日(祝日を除く) 午前8時30分~午後5時15分(暴力団相談は午前9時~午後5時)

相談サポートコーナー

内容=警察全般に関する相談

電話番号=043-227-9110

女性被害110番

内容=女性の犯罪被害に関する相談

電話番号=043-223-0110

少年センター

内容=20歳未満の子どもの犯罪被害に関する相談

電話番号=0120-783-497

暴力団相談

内容=暴力団の犯罪被害に関する相談

電話番号=043-254-8930

犯罪被害給付制度

内容=殺人などの故意の犯罪行為により、不慮の死を遂げた犯罪被害者遺族への給付金に関する相談

電話番号=043-201-0110

※くわしくは成田警察署(☎27-0110)へ。

2月まで運休

栗山公園のミニSL

12~2月はミニSLを運休します。再開は、3月22日(日)です。

※くわしくは公園緑地課(☎20-1562)へ。

資源ごみの回収に奨励金

リサイクル運動の団体登録



分ければ大切な資源です

市に登録をしてリサイクル運動を行った団体に奨励金を交付しています。

登録団体=自治会、子ども会、老人会、地域住民で構成された営利を目的としない団体

奨励金=市内の一般家庭から集めた資源物1キログラム当たり10円

資源物=紙類、衣類・布類、ビン類、カン類、金属類、ペットボトル

※くわしくはクリーン推進課(☎20-1530)へ

人権週間に実施

もめごと・なやみごと・苦情相談

市では、毎月行っている「もめごと・なやみごと・苦情相談(人権・行政相談)」を今月は12月4日(休)~10日(水)の人権週間に合わせて行います。人権擁護委員が女性・子ども・高齢者・障がい者・性的少数者などをめぐる人権の問題や、近隣のトラブルなどの相談に応じます。気軽に相談してください。

日時=12月9日(火) 午前10時~正午、午後1時~3時

場所=市役所2階市民相談室

※くわしくは市民協働課市民相談室(☎20-1507)へ。

関心を持ち認識を深めよう

北朝鮮人権侵害問題啓発週間

12月10日(水)~16日(火)は「北朝鮮人権侵害問題啓発週間」です。

拉致問題の解決をはじめとする北朝鮮による人権侵害への対処が課題とされる中、この問題に対して関心を持ち、認識を深めていくことが大切です。

※くわしくは県政策企画課政策室(☎043-223-2203)へ。

掘り出し物を見つけよう

リサイクル製品の販売

日時=12月11日(木)~14日(日) 午前9時~午後4時

会場=リサイクルプラザ

リサイクル製品=自転車や家具類

価格=5,000円以内

対象=市内在住で、品物を持ち帰ることができる人(希望者には、建物1階までの運送を有料で行います)

申込方法=リサイクルプラザに備え付けの申込用紙を提出

抽選日=12月16日(火)(当選者にはがきで通知)

※申し込みのなかった品物は16日の午後1時から即売します。くわしくはリサイクルプラザ(☎36-1000、月曜日・祝日は休館)へ。



気に入った物に申し込みを

えほんとおそぼう

図書館のおはなし会

0・1歳のおはなし会

日時=12月19日(金) 午前11時~11時30分

会場=市立図書館1階おはなし室

対象=0・1歳児と保護者

定員=12組(初めての人を優先に先着順)

持ち物=薄手のハンカチ

申込方法=午前9時30分~午後7時(土・日曜日は午後5時まで)に市立図書館(☎27-2000)へ

土曜日のおはなし会

日時=土曜日 午前11時~11時30分

会場=市立図書館1階おはなし室

内容=絵本の読み聞かせ(第3土曜日は昔話などの語り)

対象=4歳~小学生(第3土曜日は5歳~小学生)

※「土曜日のおはなし会」への参加を希望する人は当日直接会場へ。くわしくは市立図書館(☎27-2000)へ。

冬休みに子ども館で

書初めの宿題をしよう

日時=12月20日(土) 午前9時50分~正午、1月4日(日) 午後0時50分~3時

会場=子ども館

対象=小学3~6年生

定員=各10人(先着順)

参加費=無料

持ち物=出品要項・手本・書道道具一式・新聞紙・雑巾

※申し込みは12月16日(火)午前9時から子ども館(☎20-6300、月曜日は休館)へ。

市役所ロビーで演奏を

グランドピアノを一般開放

市役所1階ロビーにあるグランドピアノ(カワイCA-40)を一般開放します。

日時=1月8日(木)・13日(火)・21日(水)・30日(金) 正午~午後1時

会場=市役所1階ロビー

対象=市内在住・在勤・在学の人(中学生以下は保護者同伴)

定員=各1組(先着順)

参加費=無料

※ピアノ以外の楽器の演奏はできません。申し込みは生涯学習課(☎20-1534)へ。

あなたの就職を応援します

介護職員初任者研修・介護事務講習会

日時=1月26日(月)~3月18日(水)の月~金曜日(2月11日、3月9日・10日を除く全35回) 午前9時~午後4時10分

会場=成田国際福祉専門学校(郷部)

内容=介護職員初任者研修(旧ホームヘルパー2級)取得、介護報酬に関する請求業務の習得など

対象=市内在住で現在求職中の全回受講できる健康な人

定員=20人(書類選考・面接)

受講料=7,000円(教材費)、保険料など自己負担有り

申込方法=1月7日(水)までに商工課(市役所4階)、同課ホームページ(<http://www.city.narita.chiba.jp/sisei/sosiki/shoko/index.html>)にある申込書に必要事項を書いて直接または郵送で商工課(〒286-8585 花崎町760)へ
※くわしくは同課(☎20-1622)へ。

プロのインストラクターが指導

青少年スキー教室

期日=12月25日(木)~28日(日)(3泊4日)
集合場所と時間=千葉(午前6時30分)、船橋(午前7時10分)

スキー場=シャトレーズスキー場(長野県)

宿舍=清里ユースホテル(山梨県)

対象=小学3年生~中学生

定員と参加費=45人(先着順)・3万9,500円(宿泊費・交通費・保険料など)
スキーウェアのレンタルは実費)

※申し込みは千葉県ユースホテル協会(☎043-252-7060)へ。

傘で自分だけの

エコ・マイバッグづくり教室

日時=12月13日(土) 午後1時~4時

会場=加良部公民館1階サークル室

内容=壊れて不用になった傘でいろいろな形のエコバッグを作る

定員=6人(先着順)

※参加費は無料です。申し込みは午前9時~午後5時に成田市消費者友の会・岩崎さん(☎22-0843)へ。

12月の市制施行60周年記念事業

絆~「Ekiden」60km

日時=12月13日(土) 午前9時30分スタート

会場=中台運動公園陸上競技場

※参加募集はすでに終了しています。くわしくは生涯スポーツ課(☎20-1584)へ。

成田音楽史記念講演

日時=12月20日(土) 午後2時~4時

会場=中央公民館講堂

内容=成田の音楽史や四半世紀続く「玉造音楽祭」についての講演会、プロによるヴァイオリンとピアノの演奏、公民館で活動しているギター、オカリナ、大正琴、管弦楽のサークルによる演奏など

※入場料は無料です。なるべく公共交通機関を利用してください。くわしくは中央公民館(☎27-5911、第1月曜日は休館)へ。

伝言板

MESSAGE BOARD

募集

お知らせ

催し物

募集



環境衛生課で

非常勤職員

①事務補助員と②霊柩車の運転手を次の通り募集します。

応募資格=①心身ともに健康で、初歩的なパソコン操作(エクセル・ワード)ができる人②普通自動車免許を持つ人

募集人員=各1人

業務内容=①書類の整理、データ入力など②霊柩車の運転など

勤務期間=平成27年4月1日~28年3月31日

勤務日時=①月14日以内、午前9時~午後4時②月15日程度、午前8時30分~午後5時15分

勤務場所=①環境衛生課(市役所2階)②八富成田斎場(古倉)

時給=①910円②1,070円

応募方法=12月15日(月)(必着)までに、写真を貼った履歴書(余白に希望する職種を記入)を直接または郵送で環境衛生課(〒286-8585 花崎町760)へ
※くわしくは同課(☎20-1531)へ。

健康増進課で

非常勤歯科衛生士

応募資格=歯科衛生士の資格を持つ健康な人

募集人員=若干名

業務内容=歯科健診などの補助、訪問歯科診療

勤務期間=平成27年4月1日~28年3月31日

勤務場所=保健福祉館など

時給=1,340円

応募方法=12月19日(金)(必着)までに写真を貼った履歴書を直接または郵送で健康増進課(〒286-0017 赤坂1-3-1)へ
※くわしくは同課(☎27-1111)へ。

移送サービスドライバー

非常勤職員

社会福祉協議会では、次の通り非常勤職員を募集します。

応募資格=普通自動車免許を持つ65歳未満の人で、過去2年間に免許停止処分を受けていない人

募集人員=若干名

業務内容=介護保険法の認定者や障害者手帳所持者の医療機関などへの送迎

勤務期間=平成27年3月~28年3月31日
勤務日時=週2~3日程度(日曜日・祝日を除く)、午前8時30分~午後5時のシフト勤務

時給=960円

応募方法=12月25日(木)(土・日曜日、祝日を除く)までに、写真を貼った履歴書を直接または郵送(25日の消印有効)で社会福祉協議会(〒286-0017 赤坂1-3-1)へ

※くわしくは同協議会(☎27-7755)へ。

初めて学ぶ日本舞踊

シニア教養講座

教室名と日時・定員

○日本舞踊教室(全5回)…1月13日、2月10日・24日、3月10日・24日の火曜日・午前9時30分~11時30分・10人(応募者多数は抽選)

会場=赤坂ふれあいセンター

対象=市内在住の60歳以上の初心者

参加費=無料(教材費などは実費)

申込方法=12月12日(金)(必着)までに往復はがきに住所・氏名・年齢・電話番号・教室名を書いて赤坂ふれあいセンター(〒286-0017 赤坂2-1-14)へ
※くわしくは同センター(☎26-0236)へ。

年末のお掃除を見直そう

消費者講座

日時=12月18日(木)午後1時30分~3時30分

会場=市役所6階大会議室

テーマ=お掃除のこつを学び、年末の大掃除に備えよう

講師=持齋康弘さん(花王株式会社)

定員=40人(先着順)

参加費=無料

※申し込みは商工課(☎20-1622)へ。

平成27年度入学生

県生涯大学校

対象=県内在住で社会参加の意欲のある昭和35年4月1日以前に生まれた人

願書受付期間=12月26日(金)まで

願書配布場所=高齢者福祉課(市役所議会議棟1階)、県ホームページ(<http://www.pref.chiba.lg.jp/koufuku/jinzai/shougaidaigaku/>)

※くわしくは県生涯大学校事務局(☎043-266-4705)へ。

親子の絆づくりプログラム

赤ちゃんがきた!講座

日時=12月5日(金)・12日(金)・19日(金)・26日(金)(全4回) 午前10時~正午

会場=もりんぴあこづ

内容=親子の触れ合いを通して、子育てに必要な知識を学ぶ

対象=市内在住の、2~5カ月の第1子と母親

定員=20組(先着順)

参加費=860円(テキスト代)

申込方法=電話またはEメールで、参加者の住所・親子の氏名(フリガナ)・子どもの生年月日・電話番号を公津の杜なかよしひろば(☎27-7300 Eメール kozunakayoshi@yahoo.co.jp)へ
※くわしくは公津の杜なかよしひろばへ。

新春を華やかに迎えよう

正月用生け花教室

日時=12月27日(土) 午後2時~4時

会場=大栄公民館

内容=正月に飾るための花を生ける

対象=20歳以上の人

定員=20人(先着順)

参加費=2,000円(材料費)

※申し込みは午前9時~午後5時に大栄公民館(☎73-7071、月曜日・12月23日(火・祝)は休館)へ。



生けた花をみんなで鑑賞

保健インフォメーション

このコーナーの会場は保健福祉館です。問い合わせは健康増進課(☎27-1111)へ。電話やFAX(27-1114)で健康に関する相談なども受け付けています。相談は医師などの都合により日程を変更する場合があります。

▼一般健康相談	期日	受付時間	相談を受ける人
歯の健康相談	12月 3日(水)	午後1時30分～2時30分	歯科医師・歯科衛生士
こころの健康相談(予約制)	12月10日(水)	午後1時15分から	精神科医師・保健師(治療中の人は除く)
	12月17日(水)		カウンセラー・保健師(治療中の人は除く)
▼乳幼児健診・相談	期日	受付時間	対象
大栄分館赤ちゃん相談(予約制)	12月 9日(火)	午前9時30分～10時	平成26年2・3・8・9月生まれ
赤ちゃん相談・4カ月	12月19日(金)	午前9時～9時30分 午後1時～1時30分	平成26年8月生まれ
赤ちゃん相談・10カ月	12月 5日(金)		平成26年2月生まれ
1歳6カ月児健診	12月 4日(水)		平成25年5月生まれ
2歳児歯科健診	12月11日(水)		平成24年5月生まれ
3歳児健診	12月18日(水)		平成23年6月生まれ
こころの発達相談(予約制)	12月10日(水)	午前9時～11時50分	心理発達に心配のある乳幼児

- 母親学級(予約制)**…主に初めて母親になる人が対象
- パパマクラス(予約制)**…妊婦とその家族が対象
※日時などくわしくは健康増進課へ。
- こんにちは赤ちゃん事業**…生後4カ月までの赤ちゃんが対象
※赤ちゃんお誕生連絡票(母子健康手帳別冊)を健康増進課へ送付。



献血にご協力ください

【イオンモール成田】

12月6日(土)・7日(日)・14日(日) 午前10時～11時45分、午後1時～4時30分
※都合により変更になる場合があります。くわしくは千葉県赤十字血液センター献血推進二課(☎047-457-0711)へ。



日曜祝日診療機関

都合により休診する場合があります。来診前に電話で問い合わせてください。

成田病院(午前中・押畑・☎22-1500)
藤倉クリニック(午前中・幸町・☎22-1158)
聖マリア記念病院(取香・☎32-0711)
ひらの内科(日曜日の午前中・ウイング土屋・☎23-8070)
大田クリニック(日曜日の午前中・ウイング土屋・☎23-2100)
なのはなクリニック(日曜日の午前中・吉岡・☎49-0533)

みんなおいでよ! なかよしひろば

市では、午前9時～午後4時30分(各施設の休館日を除く)に子ども館・三里塚コミュニティセンター・もりんぴあこづの一部を乳幼児と保護者が自由に遊べる場「なかよしひろば」として開放しています。そのほかに次の行事を実施しています。くわしくは各問い合わせ先へ。

対象＝市内在住の乳幼児とその保護者

施設名	行事名	期日	時間
子ども館(なかよしひろば) ☎20-6300	親子であそぼう会	12月6日(土)…クリスマス製作 12月20日(土)…クリスマス会	午前10時30分から
	読み聞かせ	12月13日(土)	午後2時から
	身体測定	12月19日(金)	午前10時～11時30分、 午後1時30分～3時
	子育てひろば	12月13日(土)	午前10時～正午
三里塚コミュニティセンター(三里塚なかよしひろば) ☎37-3922	親子であそぼう会	12月4日(水)…クリスマス製作 12月18日(水)…クリスマス会	午前10時30分から
	読み聞かせ	12月11日(水)・25日(水)	午前11時から
	身体測定	12月12日(金)	午前10時～11時30分、 午後1時30分～3時
	栄養相談	12月9日(火)…具合の悪いときの食事	午前10時30分から
もりんぴあこづ(公津の杜なかよしひろば) ☎27-7300	おしゃべりひろば	12月9日(火)・26日(金)…0歳児	午前10時30分から、 午後2時30分から
	ふれあいサロン(予約制)	12月18日(水)…1歳児	午前10時30分から
	クリスマスリース作り	12月3日(水)	午前10時30分から、 午後2時30分から
	クリスマスコンサート	12月13日(土)	午前10時30分から (午後3時閉館)

※子育てひろばは中央公民館でも開設しています。日時＝12月6日(土)・20日(土) 午前10時～正午

子ども急病電話相談

☎ #8000

ダイヤル回線からは☎043-242-9939、
午後7時～10時・年中無休

成田市医療相談ほっとライン

専門の医療スタッフが、24時間年中無休、
無料で相談に応じます。

24時間 いいサービス
☎ 0120-24-1130

急病診療所 ☎27-1116

赤坂1-3-1(保健福祉館敷地内)

診療日時	診療科目
毎日(休診日なし) 午後7時～11時(受け付けは午後10時45分まで)	内科 小児科
日曜日・祝日、8月13日～15日、 12月29日～1月3日 午前10時～午後5時(受け付けは午後4時45分まで)	内科 小児科 外科 歯科

※事前に症状を連絡し、受付時間内に健康保険証を持って来所してください。

福祉と健康

HEALTH AND WELFARE

インフルエンザの予防接種

65歳以上は1,000円で

接種期間=12月31日(水)まで

場所=高齢者インフルエンザ個別予防接種実施医療機関(広報なりた10月1日号で確認してください)

対象=市に住民記録があり、次のいずれかに当てはまる人

- 接種日に65歳以上の人
- 接種日に60~64歳で心臓・腎臓・呼吸器の機能に日常生活が極度に制限される程度の障がいを持つ人、ヒト免疫不全ウイルスにより免疫の機能に日常生活がほとんど不可能な程度の障がいを持つ人

自己負担=1,000円

※問診票は市内実施医療機関に置いてあります。住所・氏名・生年月日を確認できるものを持って行ってください。くわしくは健康増進課(☎27-1111)へ。

児童手当

受給には申請が必要です

児童手当は、中学校修了前までの子どもを養育する父母などに支給されます。

児童手当を受けるには申請が必要です。申請した月の翌月分からが手当の支給対象になるので、早めに申請してください。

公務員は勤務先から支給されますので、手続きなどは勤務先に確認してください。

申請窓口=子育て支援課(市役所2階)、下総・大栄支所

支給月=6・10・2月

支給月額(1人当たり)=3歳未満1万5,000円、3歳~小学生1万円(第1・2子)・1万5,000円(第3子以降)、中学生1万円

受給者の前年の所得が所得制限限度額を超えた場合は、特例給付として一律5,000円になります。

扶養親族などの数と所得制限限度額=0人・622万円、1人・660万円、2人・698万円、3人・736万円

※くわしくは子育て支援課(☎20-1538)へ。

認可外保育施設の利用料

10~12月分の一部を補助

市では、保育園の入所基準を満たした小学校就学前の子どもの保護者を対象に、年4回に分けて認可外保育施設の利用料の一部を補助します。

対象となる施設=国の指導監督基準を満たした認可外保育施設(市外の施設を含む)

対象となる利用料=保護者が認可外保育施設に支払った10~12月分の利用料

申請書配布場所=保育課(市役所2階)

申請方法=12月15日(月)~26日(金)に、申請書に就労証明書、世帯の所得が分かる書類、利用料の領収書などの必要書類を添えて保育課へ

※くわしくは同課(☎20-1607)へ。

障害基礎年金

制度をご存じですか

障害基礎年金は、国民年金加入中(加入していた人は60~64歳の期間も含む)に初診日がある病気やけがで一定の障がいを負った人に支給されます。請求は初診日から原則1年6カ月以降(1年6カ月後が20歳未満のときは20歳以降)にできます。

障害基礎年金を受給するためには、障がいの重さが基準以上で、一定の保険料を納付済み(初診日に20歳未満のときは除く)であることが条件です。

保険料納付条件=次のいずれか

- 初診日の前々月までの被保険者期間のうち納付期間や免除・猶予期間などが3分の2以上あること
- 初診日が平成28年3月末までのときは、初診日の前々月までの直近1年間に未納がないこと

問い合わせ先

初診日が厚生年金加入中の場合は障害厚生年金、共済年金加入中の場合は障害共済年金の対象になります。

- 国民年金加入中(第1号)…市保険年金課(☎20-1547)
 - 国民年金加入中(第3号)…年金ダイヤル(全国共通)(☎0570-05-1165)
 - 厚生年金加入中…年金ダイヤル
 - 共済年金加入中…各共済組合
- ※くわしくは各問い合わせ先へ。

児童ホーム

入所申請書を配布

市では、市内の児童ホームに4月1日から新規入所を希望する子どもを対象に、入所申請書類を配布しています。受け付けは次の通りです。

申請時に必要な書類が全てそろっていないと受け付けできません。受付期間が短いので、余裕を持って準備してください。定員を超えた児童ホームは、待機となります。

対象=市内在住で小学校に通っていて、保護者が昼間いない家庭の児童

開設期間=月~土曜日(祝日・年末年始を除く)

配布書類=入所案内、入所申請書、就労証明書など

配布場所=保育課(市役所2階)、下総・大栄支所、各児童ホーム、保育課ホームページ(<http://www.city.narita.chiba.jp/sisei/download/hoiku0002.html>)

受付日時=2月2日(月)~4日(水) 午前9時~午後5時(2月16日(月)からは保育課で受け付けます)

受付場所=市役所2階201会議室

児童ホーム名	場所
中台	中台1-4(中台小校内)
三里塚	本三里塚153-1(三里塚小校庭)
玉造	玉造3-4(玉造小校庭)
平成	江弁須617-2(平成小校庭)
新山	加良部4-23(新山小校庭)
成田	幸町948-1(成田小校内)
本城	本城178-1(本城小校内)
加良部	加良部6-8(加良部小校庭)
橋賀台	橋賀台3-4(橋賀台小校内)
吾妻	吾妻2-6(吾妻小校庭)
川上	多良貝245-308(川上小隣接)
公津の杜	公津の杜3-2(公津の杜小校内)
美郷台	美郷台2-19-1(美郷台小校内)
久住	久住中央3-12-1(久住小校庭)
津富浦	津富浦1093(津富浦小校庭)
豊住	北羽鳥1975-3(旧豊住中校内)
神宮寺	玉造5-28(神宮寺小校庭)
向台	中台3-6(向台小校庭)
遠山	小菅1411(遠山小校内)
下総	名古屋1214(下総小校内)
(仮称)八生	松崎1468(八生小校内)
(仮称)公津	台方851(公津小校内)

※くわしくは保育課(☎20-1607)へ。



①



③



④



⑤



⑥



②

日本の祭りin成田2014

① 豪快なパフォーマンスの鹿児島県・天孫降臨霧島九面太鼓 ② 観客の目の前で披露された迫力満点の千葉県・銚子はね太鼓 ③ なまはげと記念に一枚 ④ 幻想的で優美な姿の富山県・越中おわら ⑤ 表参道で曳き廻される成田の山車 ⑥ 「地域伝統芸能大賞活用賞」を受賞した成田祇園祭



①

ご当地キャラ成田詣

① 子どもたちと触れ合う栃木県佐野市の「さのまる」 ② 成田山新勝寺大本堂前にご当地キャラが大集合



②



①



②



③

ご当地グルメ屋台村

① おいしいケバブあるよ ② 外で食べるご当地グルメの味は格別 ③ 福島県浪江町からなみえ焼きそばが出店



表参道をパレードする「高円宮殿下記念地域伝統芸能賞」を受賞した山形県・山形花笠踊り

11月8日・9日 日本の祭りin成田2014

ここ成田に集結!

市制施行60周年を記念して、全国各地の伝統芸能が披露される地域伝統芸能全国大会「日本の祭りin成田2014」が11月8日・9日に、国際文化会館をメイン会場に表参道をサブ会場に開催されました。本大会は、平成5年から全国持ち回りで行われていて、ことして22回目の開催となりました。また、今回は全国各地のキャラクターが集結する「ご当地キャラ成田詣」、各地のご当地グルメを味わうことができる「ご当地グルメ屋台村」も同時開催され、全体を通して延べ20万人が来場しました。本大会の様子は12月15日(月)午後5時～5時59分にNHK BSプレミアムで放送される予定ですので、ぜひご覧ください。



台湾の青年たちによる龍神舞



躍動感あふれる身振りの宮城県・仙台すずめ踊り



平将門の娘「清夜叉姫」の演目を披露した
広島県・ひろしま安芸高田神楽

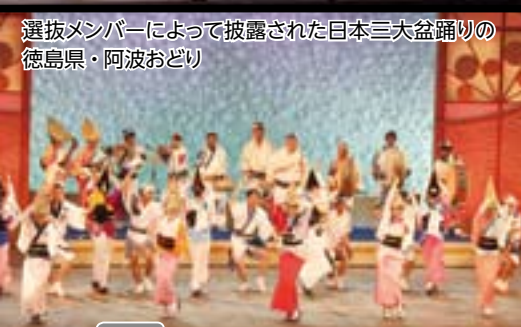

選抜メンバーによって披露された日本三大盆踊りの
徳島県・阿波おどり



なまはげが太鼓を激しく打ち鳴らす秋田県・なまはげ太鼓



タイからの出演者はイサーン民族の音楽・舞踊を披露



11/30 日	1 月	2 火	3 水	4 木	5 金	6 土
7 日	8 月	9 火	10 水	11 木	12 金	13 土
14 日	15 月	16 火	17 水	18 木	19 金	20 土
21 日	22 月	23 火	24 水	25 木	26 金	27 土
28 日	29 月	30 火	31 水	1/1 木	2 金	3 土

*日曜開庁は午前8時30分～午後5時15分。市民課、保険年金課、市民税課、資産税課、納税課、子育て支援課の一部の業務のみ

編集後記

いよいよ師走…。広報なりたの紙面のあちらこちらにクリスマスや年末・年始の文字が目立ちますが、突然の衆議院解散・総選挙となり慌ただしい年の瀬となりそうです。さて、市制施行60周年を迎えたこの1年を通じて、さまざまな記念行事が行われました。11月には、規模の大きな行事がめじろ押しで、広報スタッフも総動員で取材に飛び回りました。本号の表紙を飾る「日本の祭りin成田2014」は、イベントの多彩さと会場の多さにスタッフの手が足りないほど。メイン会場の外で来場者の対応に当たった広報スタッフの一人は、ステージの様子を伝えるスピーカーから威勢よくリズムカルなお囃子が流れるたびに体が動き出しました。今月15日のBSプレミアムの放送をお見逃しなく。

13土 クリスマス・フェスティバル



ライトアップが会場を盛り上げる

日時=12月13日(土) 午前10時～午後6時30分

会場=成田空港中央広場

内容=大原櫻子さんのライブ、抽選会など
※空港へ入場するには本人確認ができるものが必須です。くわしくはクリスマス・フェスティバル実行委員会事務局(NAA地域共生部・☎34-5858)へ。

市の人口

人口……………131,500人 (-94)
男……………66,229人 (-83)
女……………65,271人 (-11)
世帯数…………57,930世帯 (-83)
10月末日現在()内は前月比



この印刷物は、印刷用の紙へリサイクルできます。

広報なりたは、グリーン購入法に基づく基本方針の判断基準を満たす用紙、誰にでも読みやすいUD(ユニバーサルデザイン)フォントを使用しています。