

NARITA



広報なりた No.1266

May 2014 5月1日号



満開の桜に迎えられ

東小学校と統合した遠山小学校で初めての入学式。折しも満開となった桜の下、9人の新1年生が、家族に手を引かれて校門をくぐりました。(4月8日・遠山小学校で)

主な内容

- 市内5小学校で閉校式 …… 10
- 国民年金の受給手続き …… 16
- 平和大塔まつり奉納総踊り …… 22



市制施行60周年記念事業

成田エアポート

ツデーマーチ

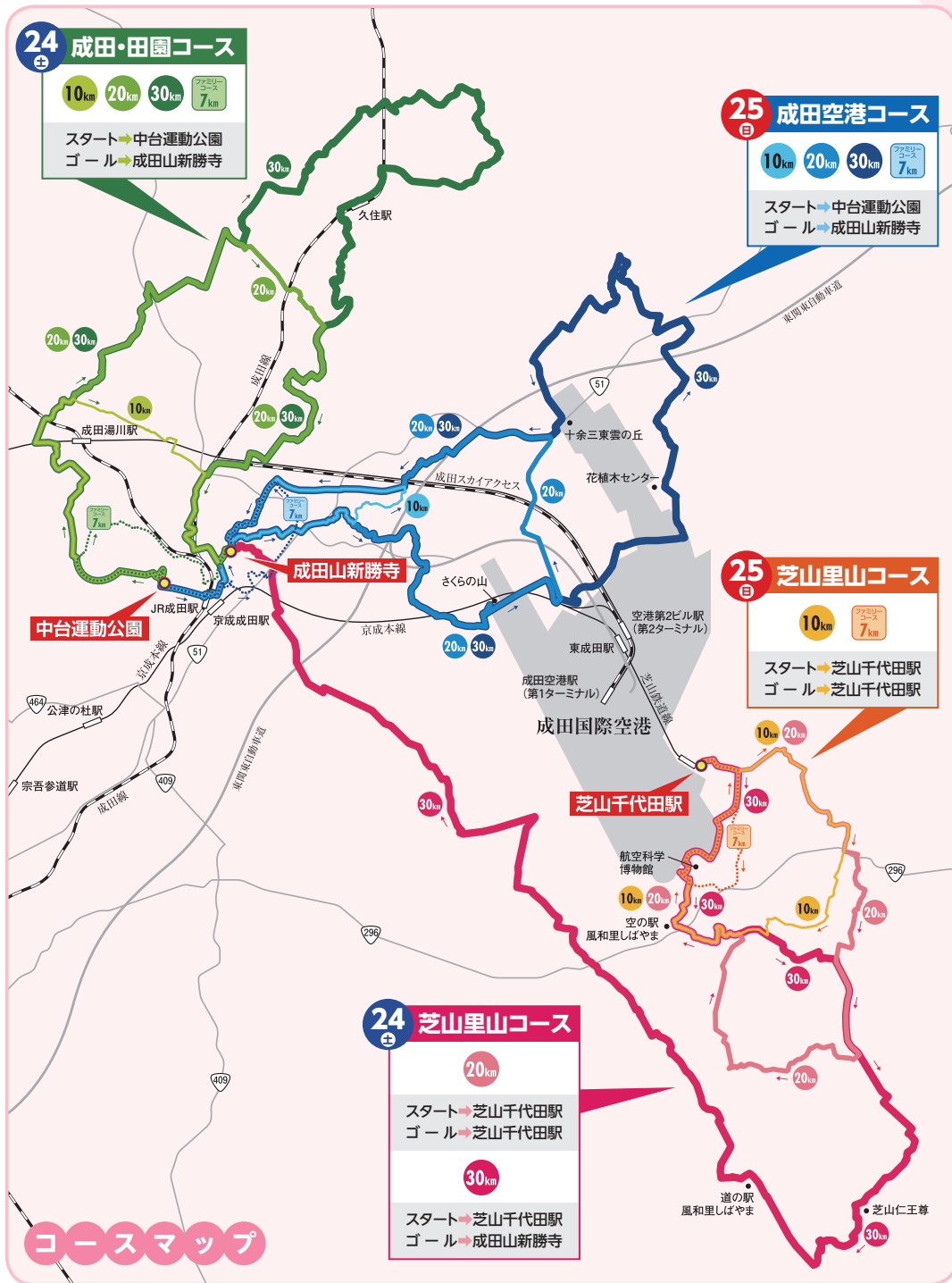

成田空港を中心に設定されたコースを歩く「成田エアポートツデーマーチ」が5月24日(土)・25日(日)の2日間、開催されます。今回は、距離が短く初心者でも歩きやすい「ファミリーコース」を新設しました。家族や友人と参加しませんか。

期日 5月24日(土)・25日(日)(雨天決行)

スタート時間 30km：午前8時30分、20km：午前9時、10km：午前10時、ファミリーコース：午前10時30分

ゴール時間 各コース午後4時までにゴールしてください

参加資格 健康で、大会の決まり、交通ルール、ウォーキングマナーを守る人(小学生以下は保護者などの責任者が同伴)

参加費

○事前申し込み…小学生以下無料、中学生200円、高校生500円、一般1,000円(成田市)



飛行機を見ながら一休み

芝山町に在住の人以外は1、500円)
 ○当日申し込み…小学生以下無料、中学生200円、高校生500円、一般2、000円
 持ち物…弁当・飲み物・健康保険証・雨具・コップ(給水用)
 申し込み期限…5月8日(木)
 申し込み方法…申込書(パンフレットに付属)に必要事項を書いて、郵便局に持参し、参加費を振り込んでください(別途手

数料が必要です)
 パンフレット配布場所…観光プロモーション課(市役所4階)、生涯スポーツ課(市役所5階)、成田観光館、成田市観光案内所、各公民館
 ※くわしくは成田エアポーツデーマーチ実行委員会事務局(観光プロモーション課・☎20・1540)または同事務局ホームページ(<http://narita2day.com/>)へ。

5月に行われるほかの記念事業

第72期将棋名人戦

前夜祭

日時=5月19日(月) 午後6時から

会場=ANAクラウンプラザホテル成田

内容=森内俊之名人や羽生善治三冠、そのほかプロ棋士との懇談会

定員=100人(先着順)

参加費=8,000円(記念扇子付き)、中学生以下2,000円(記念扇子なし)

申込方法=はがきに住所・氏名・年齢・電話番号を書いて名人戦成田市実行委員会事務局(〒286-8585 花崎町760)へ。中学生以下は成人の同伴者と一緒に申し込みください

大盤解説

日時

○5月20日(火) 午後1時30分～6時30分

○5月21日(水) 午前9時～午後0時30分、午後1時30分～終局

会場=成田山新勝寺・光輪閣

内容=成田山新勝寺・奥殿で行われる第72期将棋名人戦七番勝負第4局の、プロ棋士による解説

参加費=無料

参加方法=当日直接会場へ

指導対局

日時=5月20日(火) 午前9時～午後6時

会場=成田山新勝寺・光輪閣

内容=プロ棋士5人が参加し、五面指し(1人が5人を同時に相手をする)で対局

参加費=無料

参加方法=当日直接会場へ

※くわしくは広報3月1日号をご覧になるか、名人戦成田市実行委員会事務局(企画政策課・☎20-1500)へ。

成田山新能

日時=5月17日(土) 午後6時～8時30分

会場=成田山新勝寺光明堂前特設舞台

演目=「狸々」「鐘の音」「高砂」

※入場は有料です。くわしくは成田山新勝寺(☎22-2111)へ。

関東高等学校柔道大会

日時と内容

○5月30日(金) 午後3時30分から・開会式

○5月31日(土)、6月1日(日) 午前9時30分から・男女個人・団体戦の試合(5月31日は2回戦まで行います)

会場=市体育館

※くわしくは生涯スポーツ課(☎20-1584)へ。



力と技の激突

胃がん・乳がん検診が 予約制になりました

市では、成人健(検)診・女性の検診などを実施し、市民の皆さんの健康づくりを応援しています。今回から胃がん検診と乳がん検診が予約制となりました。忘れずに健(検)診を受けて、自分の体の状態を知りましょう。



市内各地で行われる集団健(検)診

市では、皆さんの健康づくりを支援するため、ことしも健康診査・各種がん検診・女性の検診の集団健(検)診と個別健(検)診を実施します。

5月上旬に、受診券・案内・問診票などを、平成24・25年度にこれらの健(検)診を1つでも受けた人に送付します。受診券などが送られない人で、受診を希望する場合は、5月8日(木)以降に健康増進課(☎27・1111)へ連絡してください。

予約は「がん検診予約センター」で

胃がん検診と乳がん検診(視触診・超音波・マンモグラフィ)は予約が必要です。

予約方法は次の通りで、予約には受診券が必要です。受診券を持っていない人は健康増進課へ連

健(検)診の対象と内容

年齢は平成27年3月31日現在。満年齢は、受診日現在の年齢を示す

健(検)診の種類		対 象	内 容
健康診査			
一般健康診査		市に住民記録のある18歳以上の人	身体計測、問診、尿検査、血圧測定、診察、血液検査、貧血検査、腹囲測定(40~74歳の特定健康診査)、心電図・眼底検査(40歳以上の対象者のみ)
特定健康診査 (成田市国民健康保険加入者)		○妊娠中の人、18~39歳で、生活習慣病で治療中の人は受けられません ○受診日に満75歳以上で、生活習慣病で治療中の人は、かかりつけ医と相談してください	
後期高齢者健康診査			
がん検診など			
胸部レントゲン		市に住民記録のある40歳以上の人	胸部X線撮影
大腸がん検診		○胸部レントゲン(肺がん検診)、65歳以上は結核検診を含む	便の潜血反応検査
胃がん検診(予約制)			バリウムを飲んでX線撮影
肝炎ウイルス検診		40~75歳で受けたことのない人	採血によるB型・C型肝炎ウイルス検査
前立腺検査		50~70歳の偶数年齢の男性	血液検査(PSA検査)
女性の検診			
乳がん検診 (予約制)	視触診	30歳以上の女性で超音波・マンモグラフィを受診しない人	医師による視触診(甲状腺の診察を含む)
	超音波	30~38歳で偶数年齢の女性	乳腺超音波検査(自己負担1,000円)
	マンモグラフィ	40歳以上の偶数年齢の女性	乳房のX線撮影
子宮頸がん検診		20歳以上の女性で平成25年度に受けていない人	子宮頸部細胞診
骨密度検査		20・25・30・35・40・45・50・55・60・65・70・75歳の女性	超音波による踵骨の骨密度検査

絡してください。

受付日時 月々金曜日(祝日、8

月11日、8月15日、12月25日、

1月4日を除く)

○乳がん検診：午前9時30分～午後1時

○胃がん検診：午後1時30分～午後5時

両方の受診を希望する場合は、一方の受付時間内に同時に予約できます

予約方法 受診券に記載された「個番」と受診希望日を成田市がん検診予約センター(☎043・312・6004)へ

集団健(検診)

予約の必要はありません(胃がん・乳がん検診を除く)。日程表で期日などを確認して、直接会場に来てください。

持ち物

○受診券(持っていない人は、健康増進課へ連絡してください。当日、会場でも発行できます)

○国民健康保険証(40～74歳の人)
○後期高齢者医療保険証(75歳以上の人)

健康診査・がん検診など

日時・会場 下表①

女性の検診

日時・会場 下表②

②女性の検診の日程

受付時間

- 午前の部…午前8時30分～11時(視触診は午前10時30分まで)
- 午後の部…午後0時30分～3時(視触診は午後1時30分まで)

会場 = 保健福祉館(5月23日は下総公民館、12月18日は保健福祉館大栄分館)

月	日	乳がん			子宮頸がん	骨密度
		視触診	マンモグラフィ	超音波		
5月	21日(水)	午後	午後	午後	午後	午後
	23日(金)	午後	午後	—	午後	午後
6月	3日(火)	午後	午前・午後	午後	午後	午前・午後
	19日(木)	午前・午後	午前・午後	—	—	午前
7月	5日(土)	午後	午後	午後	—	午後
	14日(月)	午後	午後	—	—	—
8月	1日(金)	午後	午後	—	—	午後
9月	2日(火)	午後	午後	—	—	—
	18日(木)	午前・午後	午前・午後	午前	—	午前
10月	6日(月)	午後	午後	—	—	—
	10日(金)	午後	午前・午後	午後	午後	午前・午後
	29日(水)	—	午前	—	—	—
	31日(金)	—	午後	—	—	—
11月	4日(火)	午後	午後	—	—	午後
	17日(月)	—	午前・午後	—	—	—
	21日(金)	午後	午後	—	—	—
12月	18日(木)	午後	午後	—	午後	午後
	24日(水)	午後	午後	午後	午後	午後
1月	9日(金)	午後	午後	—	午後	午後
	13日(火)	午後	午後	—	午後	午後
	21日(水)	午後	午後	—	午後	午後
	27日(火)	午後	午後	—	午後	午後

①健康診査・がん検診などの日程

月	日	会場	受付時間
5月	30日(金)	保健福祉館	午前8時30分～11時
	4日(水)		
	5日(木)	下総公民館	
6月	6日(金)		午前9時～10時30分
	10日(火)	市役所	
	12日(木)	遠山公民館	
	13日(金)	公津公民館	
	17日(火)	旧中郷小体育館	
	23日(月)	保健福祉館	
	25日(水)	保健福祉館	
7月	27日(金)	保健福祉館大栄分館	午前9時～10時30分
	30日(月)		
	1日(火)	保健福祉館大栄分館	
	2日(水)		
9月	3日(木)	市役所	午前8時30分～11時
	4日(金)	三里塚コミュニティセンター	
	7日(月)		
	8日(火)	保健福祉館	
	17日(木)		
10月	5日(金)		午前8時30分～11時
	9日(火)	保健福祉館	
	10日(水)		
	11日(木)	久住公民館	
	12日(金)	保健福祉館	
	19日(金)		
11月	25日(木)	八生公民館	午前9時～10時30分
	26日(金)	印東体育館	
	3日(日)		
	4日(土)	保健福祉館	
	7日(火)		
	14日(火)	市役所	
	15日(水)	三里塚コミュニティセンター	
	16日(木)	公津公民館	
12月	22日(水)	保健福祉館	午前8時30分～11時
	24日(金)	豊住公民館	
	28日(火)	保健福祉館	
	7日(金)		
	11日(火)	保健福祉館	
	12日(水)		
1月	29日(土)		午前8時30分～11時
	1日(月)		
	2日(火)		
	10日(水)	保健福祉館	
12月	10日(水)	保健福祉館	午前8時30分～11時
	12日(金)		

個別検診

集団健(検)診のほかに、市内の医療機関でも健康診査と一部の検診が受けられます。希望する人は、直接申し込んでください。

受診券を持っていない人は、健康増進課で受け取ってから受診してください。

各種がん検診は、加入している保険の種類に関係なく、それぞれの検診の対象者であれば受診できます。

期間 6月1日(日)～11月30日(日)

実施医療機関 下表③

内容 健康診査(特定健康診査・後期高齢者健康診査)、がん検診など(胸部レントゲン・大腸がん・肝炎ウイルス・前立腺・子宮頸がん)

対象

○健康診査：60歳以上の人
○子宮頸がん検診：20歳以上の女性で、平成25年度に受けていない人
○そのほか：各種検診の対象に当てはまる人

持ち物 受診券、国民健康保険証(特定健診)、後期高齢者医療保険証(後期高齢者健診)

※くわしくは健康増進課(☎27・1111)へ。

③個別健(検)診実施医療機関

医療機関名	電話番号
健康診査・がん検診(胃がん・子宮頸がんを除く)	
長谷川医院(東町)	22-0070
石原医院(東町)	22-0550
藤倉クリニック(幸町)	22-1158
京増内科クリニック(花崎町)	22-1717
大田クリニック(ウイング土屋)	23-2100
ひらの内科(ウイング土屋)	23-8070
美郷台木内クリニック(美郷台)	23-5551
小倉医院(寺台)	22-0228
黄内科(飯田町)	20-6661
公津の杜メディカルクリニック(飯田町)	20-5551
吉原医院(宗吾)	26-2477
桜田内科(公津の杜)	37-4757
わたなベクリニック(公津の杜)	36-7878
木下医院(公津の杜)	27-7222
伊藤医院(本三里塚)	35-0101
麻野クリニック(三里塚御料)	35-4588
鳥居内科医院(吾妻)	27-3456
黒田内科診療所(加良部)	26-3251
つかだファミリークリニック(加良部)	26-4750
立花・真鍋医院(橋賀台)	27-3535
国保医院(玉造)	26-3613
小田内科(玉造)	28-2256

医療機関名	電話番号
片岡内科循環器科医院(玉造)	28-3027
中島医院(中台)	27-3454
根本内科外科医院(猿山)	96-2829
矢野医院(猿山)	96-0071
国保大栄診療所(吉岡)	73-2333
成田病院(押畑)	22-1500
聖マリア記念病院(取香)	32-0711
大栄病院(桜田)	73-2311
健康診査	
岡崎医院(吉岡)	73-5225
がん検診(胃がん・子宮頸がんを除く)	
成田センタークリニック(困護台)	20-1002
菅谷クリニック(馬橋)	24-4774
石川医院(並木町)	20-1700
いしがみ医院(公津の杜)	26-2888
子宮頸がん	
渡辺医院(花崎町)	22-0257
いしいクリニック(ウイング土屋)	23-4103
岩沢クリニック(飯田町)	27-1122
松岸レディースクリニック(公津の杜)	27-0303
尾崎クリニック(玉造)	28-8511
麻野クリニック(三里塚御料)	35-4588(要予約)

人間ドックと脳ドックの助成

市が実施する「一般健康診査」「特定健康診査」「後期高齢者健康診査」を受診せずに、人間ドックと脳ドックを受検する場合には、その費用の一部を助成しています。

対象 成田市国民健康保険または後期高齢者医療制度加入者で、次の全てに当てはまる人
○前回、人間ドックを受けてから1年(脳ドックは2年)以上経過している人
○市が実施する「一般健康診査」「特定健康診査」「後期高齢者健康診査」を同年度内に受診していない人

国民健康保険加入者の場合

○1年以上継続して市国民健康保険に加入している35歳以上の人の人
○国民健康保険税を完納している世帯の人

後期高齢者医療制度加入者の場合

○市に1年以上居住している人
○市税・後期高齢者医療保険料を完納している人

利用方法 検査医療機関に予約

し、受検日の2週間前までに、保険証と成人検査等受診券、印鑑を持って保険年金課(市役所1階)または下総・大栄支所で手続きし、後日郵送される承認書を持って受検

検査医療機関 左表

助成率 人間ドックは受検費用の70%検査の種類や費用、項目などは検査医療機関、コースにより異なります。脳ドックは一律2万円

※くわしくは保険年金課(☎20・1526)へ。

人間ドック・脳ドック指定検査医療機関

医療機関名	電話番号
成田赤十字病院	22-2311
成田病院	22-1500
千葉脳神経外科病院*	043-250-1228
県立佐原病院	0478-54-1231
北総栄病院	95-6811
聖隷佐倉市民病院	043-486-0006
国保旭中央病院	0479-63-8111
龍ヶ崎済生会病院	0297-63-7111
千葉ロイヤルクリニック	043-204-5511

*脳ドックのみ

公文書などの開示状況

市では、情報公開制度により、請求に応じて市が保有する公文書を開示したり、附属機関などの会議を公開したりしています。また、個人情報保護制度により、市が保有する個人情報を通正に管理し、個人に関する権利や利益の保護に努めています。

情報公開制度と個人情報保護制度

情報公開制度
平成25年度の開示請求などの件数は116件(平成26年3月末日

現在)で、開示決定などの件数は142件でした。内訳は下表の通りです。1件の開示請求に対して、複数の決定が行われる場合があるため、請求件数と決定件数は必ずしも一致しません。

実施機関別の主な請求内容としては、市長部局では建築計画概要書などの建築確認や、市の契約関係に関する文書についての請求、教育委員会では主に、施設の設計書に関する文書についての請求がありました。

部分開示になった文書は、個人に関する情報が含まれるものほとんどでした。

開示請求内容に当てはまる文書を市が保有していなかったために、不開示決定とされたものもありました。

個人情報保護制度

市が保有する個人情報は、市個人情報保護条例で保護され、本人に限り開示・訂正・利用停止を請求することができます。

平成25年度は11件(平成26年3月末日現在)の開示請求があり、

全てを開示したものは2件、部分開示したものが8件、不開示としたものは1件でした。

請求・相談窓口

情報公開・個人情報開示の請求・相談窓口は、行政資料室(市役所1階・☎20・1510(総務課直通))です。

開示請求できる情報は、市の職員が職務上作成または取得した文書や写真などで、市が管理しているものに限られます。

自分自身の情報は、本人であればご自分で請求することができますが、請求内容により部分開示や不開示となることもあります。

附属機関などの

会議を公開

会議の透明性・公平性を確保するため、市の附属機関などの会議を公開しています。

平成25年度は、70回(平成26年3月末日現在の会議を開催しました)。

会議の開催予定などは、行政資料室や総務課ホームページ(<http://www.city.narita.chiba.jp/sis/ei/sosiki/somu/index0000.htm>)、千葉テレビデータ放送(県内市町村行政情報)でお知らせしています。

各種行政資料の閲覧など

行政資料室では、市で作成した各種統計書・市政資料などを自由に閲覧できます。

貸し出し・販売を行っているものもあります。

※くわしくは総務課(☎20・1510)へ。

情報公開に関する開示決定状況 (平成25年4月1日～26年3月31日)

実施機関	件数	決定内容		
		開示	部分開示	不開示
市長	126	46	74	6
選挙管理委員会	1	1	0	0
教育委員会	12	3	8	1
消防長	3	2	1	0
合計	142	52	83	7

個人情報保護に関する開示決定状況 (平成25年4月1日～26年3月31日)

実施機関	件数	決定内容		
		開示	部分開示	不開示
市長	11	2	8	1

「知りたい・学びたい」に答えます

市民の皆さんの要望により、市の職員が講座を出前する「なりた知っ 得出前講座」。講座は84種類のメニューを用意しています。10人以上の団体で利用できます。



市の職員が伺います

「行政の制度は複雑なので、分かりやすく教えてほしい」「応急手当ての方法を知りたい」「介護保険について学びたい」など、多くの市民の皆さんから「知りたい・学びたい」という要望が寄せられています。

そんな要望に市の職員が出向いて応える「なりた知っ 得出前講座」。多彩なメニューをそろえていますので、ぜひ利用してください。

くらし・防災など

84種類のメニューを用意

講座の内容は希望のメニュー(9ページ参照)を基に、担当課と相談して決めます。メニューにないものでも相談してください。講師は、それぞれの分野の担当職員が務めますので、より具体的に、くわしく、掘り下げた話を聞くことができます。担当者ならで

はの経験談を紹介するほか、アドバイスも受けられます。

利用は10人以上の団体で

申し込みの要領は次の通りです。希望のメニューが決まったら申し込んでください。

対象 市内在住・在勤・在学の10人以上で構成された団体。自治会・学習グループ・老人クラブ・サークルなどのグループ単位で利用してください。講座を受けるために集まった友人同士のグループでも申し込みできます。

開催日時 年末年始を除く毎日、午前9時～午後9時。1講座は2時間以内。担当課の業務の都合で、開催日時などを調整する場合があります。

会場 市内で受講者の指定する場所。会場の確保や当日の進行、参加者への連絡などは受講者側でお願いします。

費用 無料(実習の材料費などは実費) 申し込み方法 実施予定日の3週間前までに直接または電話で生涯学習課(市役所5階・☎20・1583)へ

※くわしくは同課へ。

申請方法



1 メニュー(9ページ参照)から希望の講座を選び、日程(第3希望まで)と会場を決める



2 実施予定日の3週間前までに、直接または電話で生涯学習課(市役所5階・☎20-1583)へ



3 希望講座の担当課と日程などの調整を行い、開催決定

「なりた知っ得出前講座」メニュー

教養

- 1 統計調査のはなし
- 2 行政改革の取り組み状況
- 3 男女共同参画社会ってなあに？
- 4 選挙のあらまし～やさしい選挙のはなし～
- 5 成田市の国際交流
- 6 広報紙のつくり方
- 7 市の財政状況～市財政の推移と現状～
- 8 市が行う契約とその方法
- 9 国際観光都市成田の観光行政
- 10 中小企業資金融資制度のはなし
- 11 成田の農業のはなし～現状と課題～
- 12 農業委員会はどんな仕事をしているの？

くらし

- 13 情報公開及び個人情報保護制度のしくみ
- 14 成田市コンプライアンス条例のあらまし
- 15 広聴・相談のあれこれ～市民参加の市政をめざして～
- 16 そこが知りたい手続きのしかた～転居・印鑑登録など～
- 17 戸籍の届け出… どうしたらいいの？
- 18 国民健康保険制度のはなし
- 19 国民年金制度のはなし
- 20 後期高齢者医療制度のはなし
- 21 市民税・軽自動車税の課税のしくみ
- 22 固定資産税・都市計画税の課税のしくみ
- 23 悪質商法あれこれ
- 24 クーリング・オフを活用しよう
- 25 市営住宅の現状
- 26 成田市の水道のはなし
- 27 山口配水場の見学
- 28 下水道を学ぼう

福祉

- 29 私たちのまちのふくし
- 30 介護保険のはなし
- 31 高齢者福祉サービスのあれこれ
- 32 障がい者福祉サービスのあれこれ
- 33 老人クラブ～その組織と活動～
- 34 赤十字活動のはなし～福祉を支える奉仕団～
- 35 楽しい子育て～親子で遊ぼう～

健康

- 36 子育て講座～育児不安の解消～
- 37 子どもの健康と食生活～学校給食を通して～
- 38 生活習慣病の予防
- 39 がんの予防
- 40 歯の健康～8020(ハチマルニイマル)をめざして～
- 41 元気はつらつ介護予防
- 42 やってみようニュースポーツ
- 43 あなたの体力は？～体力測定～

環境

- 44 成田市の環境～監視体制と現況～
- 45 印旛沼と私たちの暮らし～水について考える～
- 46 環境基本計画のはなし
- 47 ごみの分別方法と処理について
- 48 すすめようリサイクル運動～ごみは貴重な資源です～
- 49 土地の埋立て等及び土砂等の規制のはなし

まちづくり

- 50 総合計画ってなあに？～明日の成田をとともに考える～
- 51 住みよい明日のために～成田市の都市計画～
- 52 まちづくりのルール「地区計画制度」について
- 53 成田の景観について
- 54 活力あふれる豊かなまちづくり～市街地再開発の概要～
- 55 成田市における土地区画整理事業
- 56 都市計画道路事業のはなし
- 57 道路新設改良事業のはなし
- 58 市道の維持管理のはなし
- 59 橋梁長寿命化修繕計画について
- 60 緑のある街、憩いの公園～公園事業のはなし～
- 61 住まい作り講座～マイホームを新たに新築・増築・リフォームされる方に～

防災・消防

- 62 市がすすめる防災対策と地域・家庭での防災対策
- 63 自然を活かした川づくり～河川改修のはなし～
- 64 土砂災害から人命を守る～がけ崩れ対策について～
- 65 消防のしごと
- 66 消火器の取り扱い
- 67 普通救命講習
- 68 救急講習(応急処置のしかた)
- 69 指揮指令課の仕事
- 70 見てみよう消防署

教育・文化

- 71 教育委員会の組織としごと
- 72 中学生の進路のはなし
- 73 小学生・中学生の学校生活
- 74 子どもたちの悩みの聞き方
- 75 青少年の地域活動～おとなが支える子どもの学び場～
- 76 エンジョイ!子育てのすすめ ～家庭教育の基礎・基本を学ぼう～
- 77 交通安全教室
- 78 自主防犯活動講座
- 79 成人教育事業の展開～学ぶチャンスはここにもあります～
- 80 わくわく公民館活用講座
- 81 見てみよう市立図書館
- 82 やさしい文化財のはなし～指定文化財のあれこれ～
- 83 地域の歴史と文化財
- 84 「まなボラ」活用講座～活動をみんなに広めよう～



会場全員で校歌を斉唱(滑河小学校)

市内小学校の閉校式が3月下旬に開かれ、東・滑河・小御門・名木・高岡の5校がそれぞれの歴史に幕を下ろしました。多くの地元住民や卒業生も参列した閉校式を終え、未来への第一歩を踏み出した子どもたちは、新しい学校生活への期待を胸に新学期を迎えています。

東小学校は3月22日、滑河・小御門小学校は3月29日、名木・高岡小学校は3月30日にそれぞれの体育館で閉校式が行われました。

各校の創立は、滑河小学校が明治8(1875)年、小御門・高岡小学校が明治9(1876)年、名木小学校が明治15(1882)年、東小学校が昭和25(1950)年で、それぞれが地域の教育拠点として地元の人たちに親しまれ、その歴史を刻んできました。

地域に根差した特色ある教育活動に取り組み、児童の健全育成に貢献してきた各校ですが、児童数の減少などにより、東小学校は遠山小学校に統合され、滑河・小御門・名木・高岡小学校の4校は統合して下総小学校になりました。

下総小学校は下総中学校の敷地内に建設され、市内でも初めての小中一貫教育校(通称名「下総みどり学園」としてスタートを切りました。

式典は、地元住民、卒業生などが出席し、歴史に幕を閉じる学校との別れを惜しまました。秋山教育委員長が閉校宣言を行い、校長から関川教育長に校旗が返納されました。

校長や来賓からは、学校の伝統や歴史を振り返り、関係者に感謝の意を伝え、新たな出発となる児童らにエールが送られました。

式典後は、記念事業が行われ、閉校を惜しみつつ、新たなスタートに向け一つの区切りとしました。各校では児童合唱や、学校の歴史

を振り返るスライドショーの上映、校歌や沿革を刻んだ記念碑の除幕式などが行われ、閉校が思いに残るものとなりました。

中には、卒業生の浪曲師による「記念口演」が行われた学校や、やはり卒業生の映画監督が制作したショートムービーが上映された学校もありました。

このほか、学校の歴史を物語る写真や児童の作品などが展示され、来場者は懐かしい品々を手に取り見入っていました。

閉校となった5校のうち3校は、地区運動施設として暫定的に活用していますが、今後の活用方法は地域の人たちと協議しながら検討していきます。



校長から教育長へ校旗を返納(小御門小学校)

それぞれの長い歴史に幕 市内5小学校で閉校式



校舎内に設けられた資料展示で、思い出の写真に見入る
(滑河小学校)



ショートムービー上映後、会場は感動に包まれた
(高岡小学校)



別れを惜しみつつも、校長と児童代表が校旗を返納
(名木小学校)



「ありがとう」思いを込めて記念碑の除幕
(小御門小学校)

再配置前

(平成26年3月31日まで)

遠山小学校
東小学校



再配置後

(平成26年4月1日から)

遠山小学校

滑河小学校
小御門小学校
名木小学校
高岡小学校



下総小学校
(下総みどり学園)



記念碑の前で全校児童で一枚
(東小学校)



ぼくたちセレステ成田 JFC (ジュニアフットボールクラブ) は、園児と小学生合わせて75人で活動しています。練習は、土・日曜日、祝日に平成小学校の校庭で、木曜日に橋賀台小学校や公津の杜中学校の体育館で行っています。

休日の練習は、グラウンドを広く使い、学年ごとのチームで行う対抗試合などの実戦形式が中心です。下級生でも上級生に対し、ひるむことなく挑むため、練習でも、試合のような緊張感があります。木曜日は、パス・シュート・ドリブルなど、基本的な技術の習得に時間を費やします。

チームには監督のほかに16人のコーチが在籍し、各学年ごとにコーチが付いて指導してくれます。全てのコーチが共通して口にするのは、チャレンジする気持ちを大切にすること。

ボールを失うことを恐れて無難な所にパスを出すといった守りに入ったプレーをするのではなく、ドリブルで果敢に仕掛けるなど、積極的なプレーをすると、たとえ失敗しても、その姿勢を褒めてくれます。おかげで、失敗を怖がらずにプレーできるようになってきました。

結成してまだ4年の若いチームですが、着実に力を付けています。4年生は、市内外から40チームが参加してことしの1、3月に行われた大会で優勝しました。ほかの学年もこれに刺激を受け、チーム全体に勢いがあります。これからも積極的にプレーする気持ちを忘れず、1つでも多く勝てるように頑張ります。



ゴールは許さない



ディフェンスの間をドリブル突破



ひろと
鈴木 尋翔 キャプテン (6年生)

ゴールキーパーとフォワードをやっています。相手に「手強いな」と思われるチームにしたいです。

「頑張り過ぎず、じいじい」

わたしたち「本城太極拳」は、毎週木曜日の夜に、三里塚コミュニティセンターで太極拳で健康づくりに取り組んでいるサークルです。本城地区の集会所で活動していた編み物サークルのメンバーが、体を動かしたいと、11年前に結成しました。当時を知るメンバーは、もう残っていませんが、指導してくださるのは、結成当初から変わらず麻生陽子先生です。

活動日には10人前後が集まって、「簡化24式」という基本の動きを練習します。武術の一種である太極拳は、敵の攻撃をかわず動きや蹴る動きなど、一つ一つの動作に意味があります。先生にこれらの意味を教わりながら、一連の動



ゆったりと優雅な動きを目指しています

本城太極拳



先生の動きをよく見て



手足をゆっくりと伸ばしていく

作を見よう見まねで身に付けていきます。

先生がいつも口にするのは「あまり一生懸命やらないこと」ですが、これには理由があります。太極拳は、手本となる先生の動作をまねて、体で覚えるもの。自主練も、動きに変なクセが付くので控えるようにと言われています。頑張り過ぎず、こつこつ長く続けることが、上達への近道なのです。

メンバーの多くは60代以上で、「早い動きはできないけれど、体をゆっくり伸ばすのなら、自分にもできると思って」太極拳を始めたところ、「足が上がるようになり、つまづきにくくなった」と口々に言います。ゆっくりと体を動かす太極拳は、見た目は簡単そうですが、思いのほか筋力が必要です。手と足を別々に動かすため、脳の活性化も期待できます。

あなたも健康づくりに、年齢に関係なくできる太極拳を始めてみませんか。



はるま 水野 玄雅くん(1歳)橋賀台

愛くるしい笑顔で家族を癒してくれます！



ほのか 三浦 穂花ちゃん(5歳・左)久住中央
おうすけ 桜祐くん(1歳)

ぼく1歳になったよ！お姉ちゃんのこと大好きなんだ♥

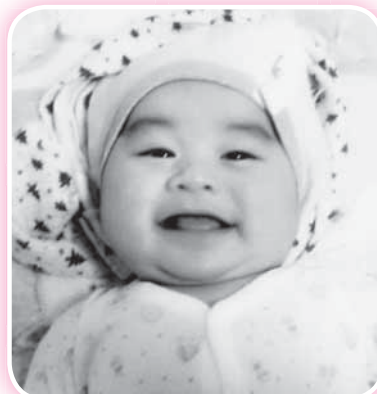

しょうすけ 川邊 祥ノ介くん(7カ月)加良部

お風呂に入る前の1コマ。洋服が脱げられてうれしい笑顔です。

このコーナーには市内在住で満5歳までのお子さんの写真を掲載しています。お気に入りの1枚が撮れましたら、ぜひお寄せください。

- 応募方法 お子さんの写真に住所・氏名(ふりがな)・生年月日・親の名前・電話番号・30字程度のコメントを添えて広報課へ
- 応募先 〒286-8585 花崎町760 成田市役所広報課
- 問い合わせ 広報課 ☎20-1503

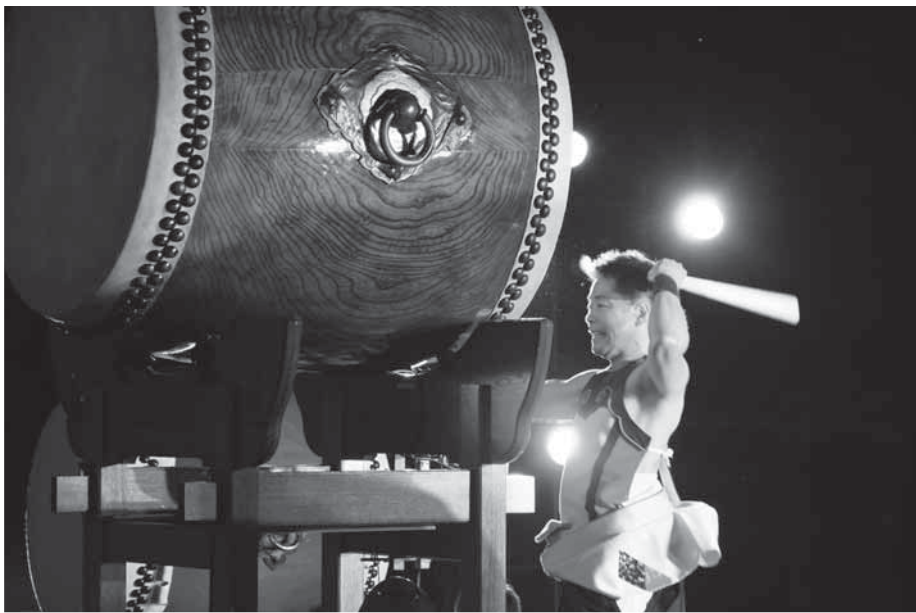

林英哲さんの力強い演奏

迫力ある打楽器の響き

成田太鼓祭

和太鼓などの打楽器の演奏が街をにぎやかに盛り上げる「成田太鼓祭」が4月12日・13日、成田山新勝寺や表参道を中心に開催されました。両日ともに天気に恵まれ、新勝寺本堂前で一斉に太鼓を打ち鳴らす千願華太鼓や表参道を練り歩く太鼓パレード、さまざまな太鼓チームの演奏が披露される参道ステージにはたくさんの方が訪れました。また、ことしは市制施行60周年を記念し、大太鼓ソロ奏法の第一人者である林英哲さんが12日の夕暮れ時に始まる成田山千年夜舞台に登場。かがり火がともされた幽玄な雰囲気の中で迫力ある演奏を披露しました。



祭りが始まる合図の千願華太鼓

約170年の伝統ある舞

取香の三番叟

県の無形民俗文化財に指定される「取香の三番叟^{さんぼそう}」が4月5日、側高神社^{そばたか}で行われました。神事が済むと、拝殿^{おきな}で翁・千歳^{せんざい}・三番叟が五穀豊穡を祈って、軽快で躍動感あふれる大きな舞を奉納しました。



軽快で躍動感あふれる舞



太鼓を打ち鳴らし舞う獅子たち

勇壮に舞い踊る3匹

北羽鳥香取神社獅子舞

3匹の獅子による舞で、市の無形民俗文化財に指定される「北羽鳥香取神社獅子舞」が4月6日、行われました。獅子たちの息の合った動きに、見物に集まった人からはしきりに「いいぞ」と声が上がりました。



市役所ロビーでも踊りを披露

あいにくの天気でも粛々と

成田のおどり花見

「にょんこう女人講」と呼ばれる女性たちの集まりが、旧成田町内各所で踊りを奉納する「成田のおどり花見」が4月3日、行われました。県の無形民俗文化財に指定されるこの行事では通常、三ノ宮ほぶ壇生神社(郷部)を出発して旧成田町内の神社や仏堂16カ所を回りますが、ことしはあいにくの雨で順路が大幅に変更。それでも、踊り手たちは、伝統に倣い、悪疫退散と五穀豊穡を祈って弥勒みろく踊りなどを奉納しました。

2つの神社に舞を奉納

西大須賀の神楽

豊作を祈願して舞を奉納する「西大須賀の神楽」が4月12日に八幡神社、13日によつくつ耀窟神社で行われました。神楽は約200年前から続く伝統文化で、参詣者は激しく動き回る舞に見入っていました。13日には湯立神事が行われ、無病息災を祈願。神事で使ったササの葉は団子とともに地元の人々に配られ、枝に団子を好きな数だけ刺して魔よけとして持ち帰りました。



市の指定無形民俗文化財「剣の舞」



歌声でステージを彩った岩崎良美さん



バザーで楽しく買い物

有名歌手の登場に大興奮

みどり祭り

障がい者支援施設のしもふさ学園で、施設の利用者と地域の人たちの交流を目的に、「みどり祭り」が4月6日に行われました。会場には、施設の職員や近隣の福祉施設などによる模擬店が立ち並び、多くの人でにぎわいま

した。ステージでは、ダンス・空手・バンド演奏などが披露され、代表曲「タッチ」などで知られる歌手の岩崎良美さんが登場すると会場の興奮は最高潮に。代表曲を含む10曲を熱唱し、満員の観客を魅了しました。

暮らしのお知らせ

国民年金の受給

初めて受け取るときは必ず請求手続きを

年金は、本人からの請求がなければ支給されません。65歳になったら「年金請求書(老齢給付)」を提出してください。希望により60歳から受給する「繰上げ請求」や66歳以降に受給する「繰下げ請求」もできます。

市役所で年金の請求手続きができる人は、任意加入期間を含め加入期間の全てが「第1号被保険者」の人です。第3号被保険者期間など、ほかの被保険者加入期間のある人の請求手続きは、年金事務所で行ってください。

国民年金の加入者の種類

○第1号被保険者：20～59歳の自営業者など

○第2号被保険者：会社員・公務員など

○第3号被保険者：第2号被保険者に扶養されている20～59歳の配偶者

国民年金には、このほか障害基

礎年金、遺族基礎年金、寡婦年金

や死亡一時金があります。いずれも受給するには請求手続きが必要です。請求に必要な書類などについては、ねんきんダイヤル(☎0570・05・1165)へ問い合わせてください。

※くわしくは保険年金課(☎20・1547)へ。

成田スマートIC

料金割引・利用時間拡大を継続

成田スマートインターチェンジ(IC)は、成田空港周辺道路の混雑緩和などのために設置されたETC専用のインターチェンジです。現在行われている通行料金の割引と利用時間の拡大が、平成27年3月31日まで延長されることになりました。

利用時間：午前6時～午後3時

割引料金：軽自動車・普通車・中型車100円、大型車150円、特大車300円

※くわしくは県道路計画課(☎0

43・223・3120)へ。

スズメバチの巣

駆除に補助金を交付

市では、建物や樹木などに作られたスズメバチの巣を駆除するための補助金を交付しています。交付を受けるには事前の申し込みが必要です。

補助金額：巣の駆除に掛かった費用の2分の1(限度額5万円)
※くわしくは環境衛生課(☎20・1531)へ。

光化学スモッグ

発生したら屋内へ

光化学スモッグ注意報が出たら、屋外での激しい運動は避け、なるべく外に出ないでください。目や喉が痛くなったときは、きれいな水で洗眼する、よくうがい

をするなどの処置を、呼吸が苦し

くなったときは、胸元を広く涼しい場所で安静にするなどの処置をしてください。それでも良くならないときは、医師の治療を受けてください。

※くわしくは環境対策課(☎20・1532)へ。

省エネナビ・エコワット

地球に優しい暮らしを

市では、家庭で電気を使用することで排出されるCO₂の量や省エネの目標達成度などを表示できる「省エネナビ」と、電気機器の電気使用量などを測定する「エコワット」のセットを無料で貸し出しています。

貸出期間：貸出日から1年間
※くわしくは環境計画課(☎20・1533)へ。

木造住宅耐震相談

自宅にも伺います

市では、建築物の耐震性・耐震

診断・耐震改修などについての相談に無料で応じる「木造住宅耐震相談」を毎月開催しています。

5月からは、市役所での相談に加え、相談員が自宅に伺う出張相談も実施します。

日程などは、「困りごと・悩みごと相談室(19ページ)」をご覧ください。

※申し込みは開催日の2日前(日曜日)に開催の場合は木曜日までに建築住宅課(☎20・1564)へ。

受水槽

設置者は適切な管理を

受水槽はマンション・アパート・店舗などで、水道水を一時的に貯めて、建物の利用者に飲み水などとして供給する設備です。水質などの管理は、建物の所有者や管理者が行います。

飲み水として安全な水質を保つように、受水槽の清掃・点検など、適切な管理を行ってください。

※くわしくは水道部工務課(☎22・0269)へ。



市長日誌

4月1日～15日

1日	新規採用職員入所式 土地開発公社理事会
3日	成田のおどり花見 全員協議会
4日	華道協会総会 二葉看護学院入学式 成田空港旗杯少年野球大会
5日	聖徳大学附属成田幼稚園入園式 藤リハビリテーション学院入学式 スポーツ少年団委員総会
7日	下総みどり学園開校式
8日	成田中学校入学式 日本自動車大学校入学式
9日	成田小学校入学式
10日	JA成田市年金友の会グラウンド ゴルフ大会 大栄幼稚園入園式
11日	なりた翔洋学園入学式 成田地区民生委員児童委員協議 会総会
12日	成田太鼓祭開幕式・千年夜舞台



開校を祝ってあいさつ(7日)

定期・工事・財政援助団体等監査 平成25年度実施分の 概要を公表

定期監査

監査の対象は企画政策部・総務部・財政部・空港部・市民生活部・環境部・福祉部・健康こども部・経済部・土木部・都市部・水道部・教育総務部・生涯学習部・会計室・議会事務局・監査委員事務局・農業委員会事務局・選挙管理委員会事務局・消防本部の財務に関する事務

監査の期日平成25年10月18日・21日・28日、11月8日・12日・14日・19日、平成26年1月28日、2月13日

監査の方法は監査の対象とした各部局の財務に関する事務の執行について、各部局から提出され

た資料や提示された関係書類などを調査し、関係職員から説明を聴取

監査の結果は各部局の財務に関する事務は、おおむね適正に執行されていると認められた。しかし、コンプライアンス条例を制定するなど、市民に信頼される市政の確立に向け取り組んでいる中で、この度、職員による公金の横領などの不祥事が発覚したことは誠に遺憾である。この事実を重く受け止め、今後二度とこのような事態が起こらないように再発防止策を講じることがもとより、市民の信頼回復に向け全力で取り組まれない

工事監査

監査の対象は本城小学校学校給食共同調理場増築工事(建築工事)

監査の期日平成25年11月21日

財政援助団体等監査

監査の対象は(株)ケイミックス

監査の期日平成26年1月28日

監査の方法は監査の対象とした団

監査の方法は監査の対象とした工事について、設計・施工などが適正に行われているかどうかを主眼として、技術面の調査を外部委託し、監査を実施。監査に当たっては、関係職員、設計業者、施工業者の出席を求め、質疑応答、関係書類の調査、工事現場の实地調査を実施

監査の結果は監査の対象とした工事に係る計画・設計・施工・工事監理などについて不備は見られず、おおむね適正と認められた。竣工後は、本施設を有効に活用することにより学校給食を充実させ、食育の推進、児童生徒の健康増進を図られた

体に対し、公の施設の管理に係る出納その他の事務の執行が適正かつ効率的に行われているかどうかを主眼として、提出された資料や提示された関係書類などを調査し、関係者から説明を聴取

監査の結果は監査の対象とした団

体の、公の施設の管理に係る出納その他の事務の執行は、おおむね適正と認められた

成田市監査委員 福田 稔

同 三浦 弘

同 大倉 富重雄

※くわしくは監査委員事務局(☎20・1572)へ。

市内の農産物などの放射性物質検査の結果

4月に検査した林産物は、放射性物質が基準値以下でした。

県の精密検査の結果

単位：ベクレル/kg*1

品目	採取日	放射性セシウム134	放射性セシウム137	放射性セシウム134と137の合計*2
タケノコ	3月31日	5.31	13.5	19

*1 ベクレルとは、放射能の強さを表す単位で、単位時間(1秒間)内に原子核が崩壊する数を表す

*2 放射性セシウムの合計は、セシウム134とセシウム137を合算して有効数字2桁に四捨五入したもの

基準値 ○一般食品…放射性セシウム 100ベクレル/kg

平成26年産タケノコの販売について

県の精密検査の結果、タケノコから検出された放射性セシウムは基準値以下だったため、出荷・販売などができるようになりました。しかし、県では、タケノコの生産者に出荷・販売の前に自主検査をし、基準値以下であることを確認するようお願いしています。

自主検査には市の測定器も利用できます。市の測定器は簡易型であるため、結果が50ベクレル/kgを超えた場合には、あらためて民間検査機関の精密検査(有料)を受ける必要があります。

※くわしくは農政課(☎20-1541)へ。

クールビズ 軽装での執務に ご理解を

市では、省エネ対策としてクールビズ(冷房時の室温28℃を目安とした空調の稼働、ノーネクタイ・ノー上着・ポロシャツ着用などの軽装での執務)を実施しています。皆さんのご理解とご協力をお願いします。

※くわしくは環境計画課(☎20・1533)へ。

印鑑登録 本人と代理人で 手続きが異なります

本人が登録申請するには

登録する印鑑のほか、顔写真付きの住民基本台帳カード(住基カード)、運転免許証、パスポートなど官公署が発行している本人確認ができるもの(写真と公印があるもの)を持って、市民課(市役所1階)、下総・大栄支所で申請してください。

顔写真付きの本人確認ができるものを持っていない場合は、登録する印鑑と本人確認ができるもの(保険証や年金手帳など)を持つ

てきてください。本人確認のため、後日「照会書」が自宅に郵送されるので、回答書欄に必要事項を書いて登録する印鑑を押し、本人確認ができるものを持って、もう一度期限内に手続きしてください。

本人が窓口に行けない場合

代理人が、登録する印鑑、委任状、代理人の本人確認ができるものを持って、市民課、下総・大栄支所で申請してください。

後日、意思確認のため照会書が自宅に郵送されるので、回答書欄に必要事項を書いて登録する印鑑を押し、もう一度期限内に手続きしてください。

再度代理人が手続きする場合は、委任状、代理人の本人確認ができるもの、代理人の認め印が必要です。

印鑑登録証(カード)や登録印鑑を紛失したら

カードを紛失した場合は印鑑登録証亡届出を、登録印鑑を紛失した場合は印鑑登録廃止申請を市民課、下総・大栄支所に提出してください。再度登録するには、新規登録と同様の手続きが必要です。

※くわしくは市民課(☎20・152

5)、下総支所(☎96・1113)、大栄支所(☎73・8066)へ。

国民健康保険税の軽減 倒産・解雇などで 離職した人を対象に

倒産・雇止めなどにより離職した人を対象に、国民健康保険税が軽減されます。

対象は離職の翌日～翌年度末に、

「雇用保険の特定受給資格者」

「雇用保険の特定理由離職者」

として失業等給付を受ける65歳

未満の人

「雇用保険受給資格者証」に書かれている「離職理由」(左表)により

離職理由

番号	内容
11	解雇
12	解雇(天災など)
21	事業主からの雇い止めによる契約満了(3年以上)
22	事業主からの雇い止めによる契約満了(3年未満更新明示あり)
23	事業主からの雇い止めによる契約満了(3年未満更新明示なし)
31	事業主に起因する正当な理由のある自己都合退職
32	事業所移転などによる正当な理由のある自己都合退職
33	正当な理由のある自己都合退職
34	正当な理由のある自己都合退職(被保険者期間1年未満)

対象者を確認します。

軽減内容は前年の給与所得を1

00分の30とみなして課税

軽減期間は離職の翌日～翌年度末

国民健康保険に加入中は、途中

で就職しても引き続き対象となります

ますが、会社の健康保険に加入する

など、国民健康保険を脱退する

と対象外となります。

申請に必要なものは雇用保険受給

資格者証

※くわしくは保険年金課(☎20・1526)へ。

水道メーター 市の委託業者が 伺います

水道メーターは計量法により、使用期間が8年と定められています。市では、使用期間が満了となる家庭や事業所などの水道メーターを順次交換しています。交換

作業は、市から委託を受けた業者が無料で行います。

※くわしくは水道部工務課(☎22・0269)へ。

市内の放射線量測定結果

国の目標値は0.23マイクロシーベルト/時です。

単位: マイクロシーベルト/時

施設名	測定日	測定の高さ 1m	測定の高さ 0.5m	測定の高さ 0.05m
市役所(花崎町)	4月7日	0.09	0.09	0.08
	4月14日	0.08	0.09	0.09
下総支所(猿山)	4月7日	0.10	0.11	0.11
	4月14日	0.10	0.11	0.11
大栄支所(松子)	4月7日	0.07	0.08	0.07
	4月14日	0.08	0.08	0.08
大清水大気測定局 (遠山中敷地内)	4月7日	0.08	0.08	0.09
	4月14日	0.09	0.09	0.09
幡谷大気測定局 (久住体育館隣)	4月7日	0.08	0.09	0.08
	4月14日	0.09	0.09	0.09

※各施設の測定結果は、市ホームページ(<http://www.city.narita.chiba.jp/sisei/sosiki/koho/110311.html>)に掲載しています。くわしくは環境対策課(☎20-1532)へ。

困りごと・悩みごと相談室

心の健康、
応援します

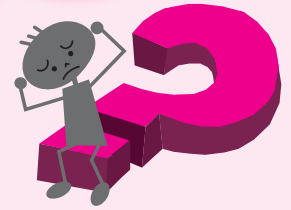

一人で悩んでいないで相談してみませんか？

相談は無料で秘密は厳守されます。この機会に日ごろ感じている疑問や悩みを解消してみたいはかがですか。

5月の相談日

※12:00～13:00は相談できません。祝日は相談を実施していません。

相談名	期日	時間	場所	問い合わせ先
市民生活相談(離婚・相続・相隣関係・金銭貸借など)	月・金曜日	9:00～16:00	市役所2階市民相談室 ※各相談の受け付けは、終了時間の30分前までです。	市民協働課市民相談室 ☎20-1507 ※裁判所で係争中の事件は相談できません。法律相談6月分の予約は5月28日(水)午前8時30分から受け付けます。
法律相談(予約制)	水曜日	13:00～16:00		
もめごと・なやみごと・苦情相談(人権・行政相談)	27日(火)	10:00～15:00		
外国人相談(英語・中国語・スペイン語・ポルトガル語)	9日(金)・23日(金)	13:00～16:00		
税務相談	20日(火)	10:00～15:00		
不動産相談	20日(火)	10:00～12:00		
市民よろず相談	17日(土)	13:00～16:00	保健福祉館	千葉県行政書士会印旛支部 代表 作田義美さん ☎23-3286
税務支援センター(予約制)	14日(水)・28日(水)	10:00～15:00	千葉県税理士会成田支部 (圏護台1-1-2成田U-シティホテル1階)	千葉県税理士会成田支部 ☎36-7411
司法書士法律相談	21日(水)	18:00～20:00	保健福祉館	千葉司法書士会佐倉支部 代表 菊地裕文さん ☎28-5562
司法書士による電話相談	月・水曜日	14:00～17:00	電話相談のみ (☎0120-971-438)	千葉司法書士会 ☎043-246-2666
土地家屋調査士登記相談	14日(水)	9:00～12:00	成田法務局	千葉県土地家屋調査士会印旛支部 代表 飯沼敏夫さん ☎043-308-5546
木造住宅耐震相談	22日(木)・25日(日)	9:00～16:00	市役所5階501会議室 自宅でも可	建築住宅課 ☎20-1564
子育て中の人の職業相談	月～金曜日	8:30～17:00	市役所2階マザーズコーナー	ハローワーク成田マザーズコーナー ☎20-0567
消費生活相談	月～金曜日	9:30～16:30	市役所2階消費生活センター	消費生活センター ☎23-1161
社労士年金相談	水曜日	10:00～15:00	市役所1階相談室	保険年金課 ☎20-1547
女性のための相談(DV含む・予約制)	木曜日	10:00～16:00	市役所2階相談室	企画政策課 ☎20-1500
交通事故相談(予約制)	13日(火)	10:00～15:00	市役所2階相談室	交通防犯課 ☎20-1527
障がい者相談	月～土曜日	9:00～18:00	保健福祉館	ほっとすまいるセンター ☎27-1106
心配ごと相談	木曜日	13:00～16:00	保健福祉館	社会福祉協議会 ☎27-7755
	9日(金)		下総地域福祉センター	
	16日(金)		保健福祉館大栄分館	
酒害相談	1日(木)	9:00～12:00	保健福祉館	社会福祉協議会 ☎27-7755
家庭児童相談	月～金曜日	9:00～16:00	市役所2階家庭児童相談室	子育て支援課 ☎20-1538
就学相談(予約制)	月～金曜日	9:00～17:00	教育センター	教育センター ☎20-2922
教育相談(予約制)	火曜日	9:00～16:00	教育センター	教育センター ☎20-2922
教育相談(不登校相談・いじめ相談など)	月～金曜日	9:00～17:00	ふれあいる一む21	ふれあいる一む21 ☎20-1414
教育相談(学校教育全般・いじめ相談など)	月～金曜日	9:00～17:00	教育指導課(市役所5階)	教育指導課 ☎20-1582
教育相談(家庭教育・青少年教育)	月～金曜日	9:00～17:00	ふれあいる一む21	教育相談室 ☎22-5100
農地・農政相談	7日(水)	8:30～11:30	下総支所農政課分室	農政課 ☎20-1542
		13:30～16:30	大栄支所農政課分室	

国際空港の建設に向けて



市役所前で機動隊とデモ隊が衝突

昭和41年7月、市は国際空港の建設という大きな転機を迎えます。賛否両論が渦巻く中、市は、空港建設という大きな目標に向けて、新たな一歩を踏み出しました。

三里塚での空港建設が決定

昭和37年、池田内閣は羽田空港に変わる新空港を建設すると発表。候補地は紆余曲折を繰り返して、昭和40年11月18日に富里に内定しましたが、地元の反対運動と、000戸を超える移転農家の問題などで、10km先の三里塚を中心とする地域が浮上しました。

昭和41年7月4日、閣議において新空港が三里塚に設置されることが正式に決定。同時に地元住民対策、道路、鉄道などの事業の概要が定められ、政府の基本方針が示されました。このことについて藤倉武男市長は、「本市にとつて有史以来の出来事であり、一歩誤らんか本市将来の命運を左右するような大きな問題」と述べています（「成田市政だより」昭和42年1月1日号）から。

国や県から次々と打ち出される、空港建設関連の施策に対応するために、市では企画課を発足させるとともに、市長を本部長とする成田空港対策部会を設置して万全を

期すことになりました。しかし、反対運動は盛り上がっていき、空港問題を取り巻く情勢は極度に緊迫していきました。

昭和43年2～3月には、空港反対闘争史上、最大規模の集会が行われました。市役所前では、反対派の学生と機動隊が衝突。角材・投石などに放水で対抗するなど、流血を伴う激しい乱闘を繰り返したのです。

道路交通網の整備が進む

空港建設に当たり、必要となる道路・河川・上下水道・住宅・学校などの整備が急ピッチで進められました。

甚兵衛大橋（印旛沼）と長豊橋（利根川）が、昭和43年1月と2月に相次いで開通。これに伴い、甚兵衛の渡しと竜台の渡しが廃止になりました。

同年3月には国鉄（現JR）千葉～成田間が電化され、昭和44年5月には国道51号線佐倉～佐原間の舗装が完成し、成田市と市外を結ぶ道路交通が一気に発展しました。

「昭和40～49年の出来事」

- 昭和40年 8月 西中学校校舎が完成
- 昭和41年 7月 新東京国際空港が三里塚に設置されることが閣議決定
- 昭和43年 3月 成田山新勝寺大本堂が落成
- 昭和44年 8月 下総御料牧場が栃木県塩谷郡高根沢町へ移転
- 昭和46年11月 市民憲章を制定
- 昭和47年11月 第1回市民運動会が開催
- 昭和49年 6月 成田市公設地方卸売市場青果部が開設



成田小の児童によって市民憲章が読み上げられた

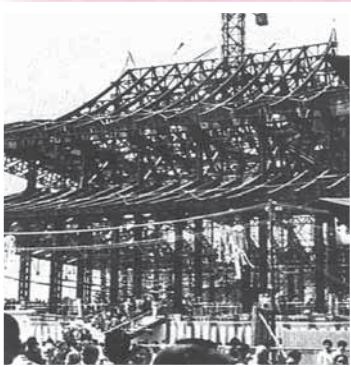

大本堂上棟式では3トン分の餅がまかれた



御料牧場を惜しむ最後の桜花祭り

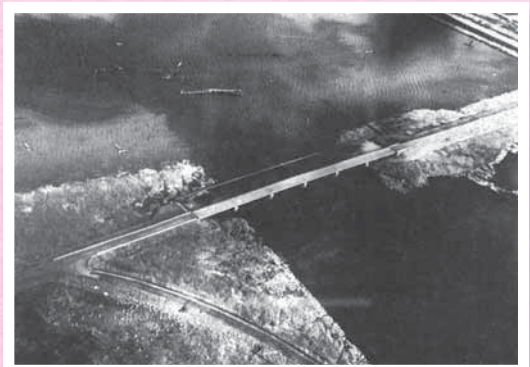

念願の甚兵衛大橋が完成

市の木に「梅」

昭和48年に行われた千葉県体の記念事業として、昭和46年3月に、成田市の木を梅と制定しました。

昭和48年3月から、市民課窓口に婚姻届を提出した新婚夫婦に梅の木が贈呈されています。



梅の木を受け取る新婚カップル

新勝寺大本堂の落慶法要

昭和43年、成田山新勝寺の大本堂が落成しました。2カ月にわたる記念大開帳期間は、豪華絢爛な稚児行列と講社中約1万人のお練りに始まり、全国郷土民謡大会、一時中断していた成田祇園祭の復活、ちようちん行列など、盛りだくさんの行事に全国から参詣客が押し寄せ、盛況を極めました。

下総御料牧場が移転

空港の建設予定地に入るため、三里塚にあった宮内庁下総御料牧場が昭和44年、栃木県塩谷郡高根沢町へ移転することになりました。「花と駒の牧場」として親しまれた同牧場は、最後の桜花祭りに約20万人が押し寄せるなど、た

くさんの人に惜しまれつつ、明治18年以来続いた歴史に幕を下ろしました。

御料牧場の事務所跡地に建てられた三里塚御料牧場記念館では、当時の牧場の様子をしのおことができます。

市民憲章を制定

3代目市長・長谷川録太郎氏の提案で、まちづくりの指標、市民憲章が制定されることになりました。憲章条文の草案は広く市民から募集され、461点の作品が集まりました。優秀作・香取利雄さんの草案を基本にして作られた憲章は、昭和46年11月3日の市民憲章制定記念式典で、成田小学校の児童によって全文が読み上げられました。

古墳を見ながら歩く

ウォークラリー大会

日時=6月7日(土) 午前9時受け付け開始
(随時スタート)

集合場所=橋賀台小学校

コース=緑道と古墳のある街コース

対象=小学生以上

チーム編成=2~5人

参加費(1人当たり)=小中学生300円、
高校生以上500円

※申し込みは5月28日(水)までに市レクリエーション協会事務局(生涯スポーツ課・☎20-1584)へ。

映画をスクリーンで

16ミリ映写機操作技術講習会

日時=5月17日(土)・31日(土) 午前10時~
午後4時

会場=市立図書館2階視聴覚製作室

定員と参加費=各15人(先着順)・無料

※申し込みは5月10日(土)までに視聴覚サービスセンター(☎27-2533)へ。

お知らせ

登録者数が確定

農業委員会委員選挙人名簿

平成26年3月31日現在の農業委員会委員選挙人名簿の登録者数が、次の通り確定しました。

○男……2,158人

○女……1,691人

○合計…3,849人

※くわしくは選挙管理委員会事務局(☎22-1111 内線3152)へ。

表参道で

5月の交通規制

期日=5月3日(土・祝)~6日(火・祝)・
10日(土)・11日(日)・18日(日)・25日(日)

区間と時間

○JR成田駅~薬師堂…午前11時~午後2時

○薬師堂~鍋店角…午前11時~午後4時

※当日は定期路線バスを含めて車両通行止めとなります。くわしくは成田市観光協会(☎22-2102)へ。

平和を祈念し

戦没者追悼式

日時=5月16日(金) 午前10時~正午

会場=国際文化会館大ホール

※遺族以外の市民も参加できます。参加を希望する人は当日直接会場へ。くわしくは社会福祉課(☎20-1536)へ。

地域の安全・安心のために

消防団夏季訓練

市内の消防団の部長・班長・新入団員を対象に、組織的な活動体制の基礎を養うため、夏季訓練を実施します。

日時=5月11日(日) 午前8時30分~正午

会場=成田山弘恵会大株駐車場

※くわしくは消防総務課(☎20-1590)へ。

催し物

リサイクルを推進

フリーマーケットと再生品の即売会

日時=5月18日(日) 午前9時~午後2時
(家具の即売会は午前10時30分から、
自転車の即売会は午後1時30分から、
それぞれ30分前から整理券を配布)

会場=リサイクルプラザ

※くわしくはリサイクルプラザ(☎36-1000、月曜日・祝日は休館)へ。

参道を行進

平和大塔まつり奉納総踊り

日時=5月10日(土) 午後0時20分から(雨天の場合は11日(日)に順延)

コース=JR成田駅前~表参道~成田山大本堂

※くわしくは成田市観光協会(☎22-2102)へ。



平和を願って踊りを奉納

図書館

今月の図書館休館日=7日(水)、12日(月)、19日(月)、26日(月)、30日(金)(館内整理日)
※3日(土・祝)、5日(月・祝)、6日(火・祝)は本館・公津の杜分館・三里塚コミュニティセンター図書室のみ開館します(午前9時30分~午後5時)。

図書館本館・公津の杜分館は火~金曜日は午後7時(本館2階は午後5時15分)まで、土・日曜日は午後5時まで開館しています。

映画会

会場=市立図書館2階視聴覚ホール

◇5月10日(土)=[スマーフ2 アイドル救出大作戦]2013年・アメリカ・アニメ・吹替

◇5月11日(日)=[わが母の記]2011年・日本

◇5月18日(日)=[許されざる者]1992年・アメリカ・吹替

◇5月24日(土)=[51 世界で一番小さく生まれたパンダ]2012年・日本

◆定員は171人(先着順)、入場は無料、上映は午後2時から。くわしくは視聴覚サービスセンター(☎27-2533)へ。

航空機騒音測定結果

平成26年3月分

測定局	Lden	WECPNL	測定局	Lden	WECPNL
竜台	53.8	64.8	荒海橋本	62.3	74.5
長沼	57.2	68.4	大室	59.0	69.4
北羽鳥	57.4	69.0	大室(NAA)	59.0	69.9
北羽鳥北部	56.8	66.9	野毛平工業団地	60.5	71.8
新川	57.2	68.0	芦田	62.2	75.2
猿山	50.0	60.4	赤荻	60.1	71.2
滑川	56.6	68.0	野毛平	60.3	72.1
西大須賀	60.2	72.9	下金山	52.3	64.8
四谷	58.5	70.3	押畑	51.3	62.4
高倉	62.2	76.3	新田(NAA)	56.6	70.2
内宿	55.1	64.9	新田	58.0	70.8
磯部	58.3	69.9	堀之内	59.0	70.7
水掛	57.1	67.6	馬場	56.0	67.6
幡谷	57.5	68.0	遠山小	58.9	71.7
成毛	57.1	67.2	本三里塚	58.7	73.0
荒海	62.1	74.4	三里塚小	60.5	74.0
飯岡	60.2	71.8	御料牧場記念館	56.5	69.8
大生	60.1	71.9	土室(県)	65.5	80.7
土室(県)	65.5	80.7	本城	57.9	70.6
土室(NAA)	57.0	67.3	南三里塚	60.1	73.6

色文字は、騒防法第一種区域に設置された測定局を示します。

基準値 Lden: 62デシベル以上(参考値WECPNL: 75以上)

※航空機騒音の評価指標は、平成25年4月からWECPNLからLdenに変更されました。Ldenとは、時間帯補正等価騒音レベルのことで、航空機騒音をエネルギーとして加算するもので、夕方や夜間の値には重み付けを行います。単位はデシベル。この数値は速報値です。くわしくは空港対策課(☎20-1521)へ。

募集



八千代市の文化財を訪ねる 史跡めぐり

日時=6月7日(土)・21日(土) 午前9時～午後5時

見学先=八千代市郷土資料館、正覚院、七百餘所神社、長福寺など

対象=市内在住・在勤の人

定員=各40人(応募者多数は抽選)

参加費=1,500円(昼食代など)

申込方法=5月16日(金)(必着)までに、はがき(1枚2人まで)に住所・氏名・年齢・電話番号・参加希望日を書いて生涯学習課(〒286-8585 花崎町760)へ

※くわしくは同課(☎20-1534)へ。

指導力や対話力を伸ばそう

ジュニアリーダー養成講座

日時=6月7日(土)、7月12日(土)、10月5日(日)・25日(土)、12月6日(土)(全5回) 午後1時～4時(10月5日・25日は午前10時～午後3時)

内容=レクリエーションやスポーツなどを通してリーダーとしての心構えを学ぶ

対象=市内在住の小学5・6年生

定員=40人(応募者多数は抽選)

参加費=200円(昼食代などは実費)

申込方法=5月16日(金)(当日消印有効)までに、はがきに参加する子どもの氏名・学校名・学年・性別、保護者の氏名・住所・電話番号を書いて生涯学習課(〒286-8585 花崎町760)へ

※くわしくは同課(☎20-1583)へ。

第二の人生を考える

セカンドライフ支援セミナー

期日とテーマ

- 5月22日(木)…生きがいを見つけよう!
- 5月29日(木)…山野草を楽しもう
- 6月12日(木)…ヨガ入門
- 6月26日(木)…身近な歴史を学ぶ
- 7月10日(木)…60代からの家計管理
- 7月24日(木)…認知症について
- 8月7日(木)…健康で楽しい生活のために

時間=午前10時から

会場=中央公民館

対象=5月1日現在55歳以上の人で全回参加できる人

定員=25人(応募者多数は抽選)

参加費=無料(保険料・材料費などは実費)

申込方法=5月13日(火)(必着)までに、はがき(1人1枚)に住所・氏名・年齢・電話番号・セミナー名を書いて中央公民館(〒286-0017 赤坂1-1-3)へ

※くわしくは同館(☎27-5911、第1月曜日・祝日は休館)へ。

体をゆっくり動かして

入門太極拳教室

日時=5月24日(土) 午後1時～3時

会場=市体育館

対象と参加費=未経験者・無料

申込方法=5月23日(金)までに市体育協会事務局(生涯スポーツ課・☎20-1584)へ

※くわしくは市太極拳連盟・本多さん(☎28-5668)へ。

大栄B&G海洋センターで

プール監視員

応募資格=高校生以上の健康な人

募集人員=20人

勤務内容=プール監視業務、清掃

勤務日時=6月1日～9月30日のプール開催日、午前9時～午後5時(金・土曜日は午後9時まで)の間の3～8時間程度

時給=800円

※申し込みは5月31日(土)までに大栄B&G海洋センター(☎73-5110、月曜日、祝日の翌日は休館)へ。

こども体験学習セミナー

参加費=3,000円(教材費・保険料)

申込方法=5月23日(金)(必着)までに、はがきに住所・氏名・学校名・学年・電話番号を書いて中央公民館(〒286-0017 赤坂1-1-3)へ(応募者多数は抽選)

※くわしくは同館(☎27-5911、第1月曜日・祝日は休館)へ。

なりた冒険塾

(小学校4～6年生を対象、定員は25人)

期日	内容	会場
6月14日(土)	オリエンテーション	中央公民館
7月19日(土)	料理体験	中央公民館
9月20日(土)	農業体験	房総のむら
10月11日(土)	歴史地理体験	未定
11月22日(土)	野外体験	未定
12月13日(土)	芸術体験	市内
2月21日(土)	伝統文化体験	中央公民館

親子体験学習セミナー

(小学校1～3年生と保護者を対象、定員は15組30人)

期日	内容	会場
6月21日(土)	オリエンテーション	下総公民館
7月12日(土)	料理体験	市内
9月 6日(土)	防災講座	中央公民館
10月 4日(土)	工場見学	市内
11月 8日(土)	野外体験	未定
12月 6日(土)	工芸体験	中郷公民館
2月14日(土)	伝統文化体験	中央公民館

集まれ小学生力士

わんぱく相撲成田場所

日時=5月18日(日) 午前9時～午後4時
 会場=中台運動公園相撲場
 対象=市内在学の小学1～6年生
 申込方法=5月11日(日)までに、成田青年会議所ホームページ(<http://www.naritajc.com/>)にある申込用紙に必要事項を書いて、直接またはFAXで同会議所(FAX23-0123)へ
 ※くわしくは月・水・金曜日の午前9時～午後4時に同会議所(☎23-1900)へ。

作戦を練って勝負

あじさいペタンク大会

日時=6月1日(日) 午前8時受け付け開始
 会場=大谷津運動公園多目的広場
 チーム編成=3人
 参加費(1人当たり)=2,000円(日本ペタンク・ブル協会会員は1,500円)
 ※申し込みは5月16日(金)までに市ペタンク協会事務局・並木さん(☎26-5415)へ。

チームワークで勝ち抜こう

クラブ対抗テニス大会

期日=6月15日(日)・22日(日)(予備日29日(日))
 会場=中台運動公園テニスコート、大谷津運動公園テニスコート
 競技種目=男子シングルス・ダブルス2組、女子ダブルス、ミックスダブルスの団体戦
 参加資格=市内在住・在勤の人、市テニス協会加盟クラブ員、成田市近隣の高校生
 チーム編成=9人(男性6人・女性3人)～15人のグループ
 参加費(1チーム当たり)=7,000円(高校生以下3,500円)
 申込方法=5月22日(木)(必着)までに、郵送またはEメールで住所・氏名・電話番号を市テニス協会・青木さん(〒286-0011 玉造6-1-30 Eメールnoriko_atc@yahoo.co.jp)へ
 ※組み合わせ会議を5月24日(土)午後6時から中央公民館で行います。くわしくは同協会・青木さん(☎090-4367-6830)へ。

平和を守る仕事です

自衛官候補生(男子)

応募資格=18～26歳の男性
 待遇=所要の教育を経て3カ月後に2等陸・海・空士に任用。陸上(技術系を除く)は1年9カ月、陸上(技術系)・海上・航空は2年9カ月を1任期として任用(以降2年を1任期)
 ※くわしくは自衛隊成田地域事務所(☎22-6275)へ。

一緒に歌や工作を

やまもも親子広場

日時=6月4日・11日・18日・25日、7月2日・9日の水曜日(全6回) 午前10時～11時30分
 会場=豊住公民館
 内容=歌遊びや工作などを通して、親子で遊ぶことの楽しさや大切さを学ぶ
 対象=1～4歳児と親
 定員=20組(先着順)
 参加費=800円(保険料・材料費)
 ※申し込みは豊住公民館(☎37-1003、月曜日・祝日は休館)へ。

ナイターで涼しく

市民テニス教室

日時=5月24日(土) 午後5時集合
 会場=中台運動公園テニスコート
 内容=初心者・中級者・女子に分かれての基本練習、ゲーム形式練習
 対象=15歳以上の市内在住・在勤・在学の人、市テニス協会加盟クラブ員
 定員=50人(先着順)
 参加費=無料
 ※参加を希望する人は当日直接会場へ。
 くわしくは市テニス協会・青木さん(☎090-4367-6830)へ。

全国高等学校総合体育大会

売店の出店者

「煌めく青春南関東総体 2014」の競技会場を出店する売店を募集します。
 期日=8月2日(土)～6日(水)(柔道)、8日(金)～10日(日)(少林寺拳法)
 会場=中台運動公園
 ※くわしくは全国高等学校総合体育大会成田市実行委員会(生涯スポーツ課・☎20-1559)へ。

実力をチェック

体力・運動能力測定会

日時=6月8日(日) 午前9時30分から
 会場=市体育館
 種目
 ○共通…握力測定・上体起こし・長座体前屈
 ○20～64歳…反復横跳び・20mシャトルラン・立ち幅跳び
 ○65～79歳…10m障害物歩行・開眼片足立ち・6分間歩行
 対象と参加費=20歳以上の人・無料
 持ち物=運動のできる服装、運動靴
 ※申し込みは6月6日(金)までに生涯スポーツ課(☎20-1584)へ。

家族や友達と歩こう

はるのたからさがしウォーキング

日時=5月17日(土) 午前9時50分～正午
 集合場所=子ども館
 内容=ニュータウン内の緑道を歩きながら、コースの途中にある問題を解き、宝探しをする
 対象=小中学生(保護者の参加も可)
 定員と参加費=20組(先着順)・無料
 持ち物=飲み物・タオル
 ※申し込みは子ども館(☎20-6300、月曜日・祝日は休館)へ。

児童ホームで

非常勤職員

応募資格=18歳以上の健康で意欲のある人(高校生を除く)
 募集人員=若干名
 業務内容=留守家庭児童(小学生)の生活・余暇指導
 勤務期間=6月2日～3月31日(日曜日・祝日を除く)
 勤務時間=午後1時30分～7時(土曜日、春・夏・冬休み期間は午前7時30分から)
 勤務場所=市内の児童ホーム
 時給=教諭免許・保育士資格あり1,170円、資格なし1,130円
 応募方法=5月13日(火)(当日消印有効)午後5時までに写真を貼った履歴書を直接または郵送で保育課(市役所2階〒286-8585 花崎町760)へ
 ※くわしくは同課(☎20-1607)へ。

伝言板

MESSAGE BOARD

募集

お知らせ

催し物

募集



えほんとおそぼう

図書館のおはなし会

期日=5月16日(金)

時間

- 0・1歳のおはなし会…午前11時～11時30分
- 2・3歳のおはなし会…午前10時15分～10時45分

会場=市立図書館2階集会室

定員

- 0・1歳のおはなし会…12組(初めての人を優先に先着順)
- 2・3歳のおはなし会…15組(先着順)

持ち物=薄手のハンカチ

申込方法=午前9時30分～午後7時(土日曜日は午後5時)に市立図書館(☎27-2000)へ。「2・3歳のおはなし会」への参加を希望する人は当日直接会場へ
※参加費は無料です。くわしくは市立図書館へ。

簡単な工程でおいしく

パン作り教室

日時=5月31日(土)、6月1日(日)(全2回) 午後1時30分～4時(6月1日は午前10時30分～午後1時)

会場=成田公民館2階調理室

対象=市内在住・在勤の人(小学生以下は保護者同伴)

内容=パンを種から作り、焼いて試食する

定員=12人(応募者多数は抽選)

参加費=1,200円(材料費)

申込方法=5月13日(火)(必着)までに、はがきまたはEメールで住所・氏名・電話番号・年齢・教室名を成田公民館(〒286-0024 田町299-2 Eメールkominkan@city.narita.chiba.jp)へ
※くわしくは同館(☎24-0787、月曜日・祝日は休館)へ。

新しい力を求めます

平成27年4月採用の市職員

平成26年度の印旛都市職員採用共同試験が行われます。成田市では、次の通り職員を募集します。

採用予定人数

- 一般行政職上級…30人程度
- 技術職土木上級…5人程度
- 技術職建築上級…2人程度
- 司書上級…若干名

受験資格

一般行政職・司書

次のいずれかに当てはまる人。司書については、司書資格を有する人(平成27年3月末日までに資格取得見込みの人を含む)

- ・昭和59年4月2日～平成5年4月1日生まれの人
- ・平成5年4月2日以降に生まれた人で学校教育法に基づく大学(短期大学を除く)を卒業または平成27年3月末日までに卒業見込みの人

技術職(土木・建築)

次のいずれかに当てはまる人

- ・昭和54年4月2日～平成5年4月1日生まれの人
- ・平成5年4月2日以降に生まれた人で学校教育法に基づく大学(短期大学を除く)を卒業または平成27年3月末日までに卒業見込みの人

試験案内・申込書の配布場所=人事課(市役所3階)、同課ホームページ(<http://www.city.narita.chiba.jp/sisei/sosiki/jinji/index0000.html>)

配布開始日=5月19日(月)

申込方法=申込書と受験票を直接または郵送で人事課(〒286-8585 花崎町760)へ

受付期間=6月3日(火)～20日(金)の月～金曜日、午前8時30分～午後5時15分(郵送の場合は6月20日の消印有効)

試験日=7月27日(日)

会場=東京学館高校(酒々井町)

※初級職などの採用試験日程については、広報なりた7月1日号でお知らせする予定です。また、他市町を希望する人は、直接希望市町に問い合わせてください。くわしくは人事課(☎20-1505)へ。

外国人に教えてみませんか

日本語ボランティア養成講座

日時=5月29日、6月5日・12日・19日・26日、7月3日・10日・17日・24日・31日の木曜日(全10回) 午後2時～4時

会場=中央公民館視聴覚室

内容=外国人に初級程度の日本語を教えるボランティアを養成する

対象=市内在住の成人で、講座終了後に次の「外国人のための日本語教室」(各クラス年間約30回)で2年間以上ボランティアとして活動できる人

- Aクラス…火曜日 午前10時～正午
- Bクラス…水曜日 午後7時～9時
- Cクラス…金曜日 午前10時～正午
- Dクラス…土曜日 午後7時～9時

定員=20人(応募者多数は抽選)

参加費=3,000円(テキスト代)

申込方法=5月17日(土)(必着)までに、はがきまたはEメールで住所・氏名(フリガナ)・電話番号・活動希望クラスを中央公民館「日本語ボランティア養成講座」係(〒286-0017 赤坂1-1-3 Eメールkominkan@city.narita.chiba.jp)へ
※くわしくは同館(☎27-5911、第1月曜日・祝日は休館)へ。

初心者も歓迎

春季ユニカール教室

日時=5月16日(金)・23日(金)、6月6日(金)・13日(金)(全4回) 午後6時30分～8時30分

会場=市体育館

参加費=無料

持ち物=運動のできる服装、運動靴

※申し込みは5月13日(火)までに市レクリエーション協会事務局(生涯スポーツ課・☎20-1584)へ。

団結力で勝負

オープン綱引き大会

日時=6月8日(日) 午後1時から

会場=市体育館

種目=一般の部、小学生の部

チーム編成=8人

参加費=無料

※申し込みは5月30日(金)までに市スポーツ推進委員連絡協議会事務局(生涯スポーツ課・☎20-1584)へ。

保健インフォメーション

このコーナーの会場は保健福祉館です。問い合わせは健康増進課(☎27-1111)へ。電話やFAX(27-1114)で健康に関する相談なども受け付けています。相談は医師などの都合により日程を変更する場合があります。

▼一般健康相談	期日	受付時間	相談を受ける人
こころの健康相談(予約制)	5月14日(水)	午後1時15分から	精神科医師・保健師(治療中の人は除く)
	5月28日(水)		カウンセラー・保健師(治療中の人は除く)
▼乳幼児健診・相談	期日	受付時間	対象
赤ちゃん相談・4カ月	5月26日(月)	午前9時～9時30分 午後1時～1時30分	平成26年1月生まれ
赤ちゃん相談・10カ月	5月23日(金)		平成25年7月生まれ
1歳6カ月児健診	5月 8日(水)		平成24年10月生まれ
2歳児歯科健診	5月15日(水)		平成23年10月生まれ
3歳児健診	5月22日(水)		平成22年11月生まれ
こころの発達相談(予約制)	5月14日(水)	午前9時～11時50分	心理発達に心配のある乳幼児

- 母親学級(予約制)**…主に初めて母親になる人が対象
- パパママクラス(予約制)**…妊婦とその家族が対象
※日時などくわしくは健康増進課へ。
- こんにちは赤ちゃん事業**…生後4カ月までの赤ちゃんが対象
※赤ちゃんお誕生連絡票(母子健康手帳別冊)を健康増進課へ送付。



献血にご協力ください

【イオンモール成田】

5月1日(水)・2日(木)・6日(火・祝) 午前10時～11時45分、午後1時～4時
※都合により変更になる場合があります。くわしくは千葉県赤十字血液センター献血推進二課(☎047-457-0711)へ。



日曜祝日診療機関

都合により休診する場合があります。来診前に電話で問い合わせてください。

成田病院(午前中・押畑・☎22-1500)
藤倉クリニック(午前中・幸町・☎22-1158)
聖マリア記念病院(取香・☎32-0711)
ひらの内科(日曜日の午前中・ウイング土屋・☎23-8070)
大田クリニック(日曜日の午前中・ウイング土屋・☎23-2100)
なのはなクリニック(日曜日の午前中・吉岡・☎49-0533)

みんなおいでよ! なかよしひろば

市では、午前9時～午後4時30分(各施設の休館日を除く)に子ども館・三里塚コミュニティセンター・もりんぴあこうづの一部を乳幼児と保護者が自由に遊べる場として開放しています。また、そのほかに下記行事を実施しています。くわしくは各問い合わせ先へ。

対象=市内在住の乳幼児とその保護者

施設名	行事名	期日	時間
子ども館 (☎20-6300)	親子であそぼう会	5月17日(土)…ふれあいあそび	午前10時30分から
	読み聞かせ	5月10日(土)・24日(土)	午後2時から
	身体測定	5月16日(金)	午前10時～11時30分、 午後1時30分～3時
	子育てひろば	5月10日(土)・24日(土)	午前10時～正午
三里塚コミュニティセンター (三里塚なかよしひろば・☎40-4880)	親子であそぼう会	5月1日(水)…こいのぼり製作 5月15日(水)…体を動かそう	午前10時30分から
	読み聞かせ	5月8日(水)・22日(水)	午前11時から
	身体測定	5月9日(金)	午前10時～11時30分、 午後1時30分～3時
もりんぴあこうづ (公津の杜なかよしひろば・☎27-7300)	おしゃべりひろば	5月9日(金)・27日(水)…0歳児 5月29日(水)…幼稚園に通う子どもがいる母親	午前10時30分から、午後2時30分から(29日は午前10時からのみ)
	遊びのひろば	5月22日(水)…手作りおもちゃ	午前10時30分から、午後2時30分から
	子育て講座	5月13日(水)…わらべうた遊び	午前10時30分から

※子育てひろばは中央公民館でも開設しています。日時=5月17日(土) 午前10時～正午

子ども急病電話相談

☎ #8000

ダイヤル回線からは☎043-242-9939、午後7時～10時・年中無休

成田市医療相談ほっとライン

専門の医療スタッフが、24時間年中無休、無料で相談に応じます。

24時間 い い サービス
☎ 0120-24-1130

急病診療所 ☎27-1116

赤坂1-3-1(保健福祉館敷地内)

診療日時	診療科目
毎日(休診日なし) 午後7時～11時(受け付けは午後10時45分まで)	内科 小児科
日曜日・祝日、8月13日～15日、12月29日～1月3日 午前10時～午後5時(受け付けは午後4時45分まで)	内科 小児科 外科 歯科

※事前に症状を連絡し、受付時間内に健康保険証を持って来所してください。

福祉と健康

HEALTH AND WELFARE

シニア元気アップ教室

ヨガでバランス感覚を

日時=5月22日・29日、6月19日・26日、7月3日・17日の木曜日(全6回) 午後1時30分～3時

会場=保健福祉館

内容=ヨガ独自の呼吸法とさまざまなポーズを繰り返し、バランス感覚を養う

対象=市内在住の65歳以上の人

定員=20人(先着順)

参加費=無料

持ち物=動きやすい服装・バスタオル・飲み物

※申し込みは5月16日(金)までに社会福祉協議会(☎27-7755)へ。

医療費の助成

母子・父子家庭などに

市では、母子・父子家庭の母や父、その子ども(両親がいない子どもを含む)が、病院などの医療機関で保険診療を受けたとき、支払った医療費の一部を助成しています(一定額以上の所得がある場合や生活保護受給世帯は対象になりません)。

助成を受けるには、事前に資格認定申請が必要です。

助成額

○入院…自己負担額から食事療養費を差し引いた額

○外来・調剤…各医療機関の1カ月ごとの自己負担額から1,000円ずつ差し引いた額

※くわしくは子育て支援課(☎20-1538)へ。

看護の日イベント

関心を高めるために

千葉県看護協会では、5月12日(月)の「看護の日」にちなんで、次の通り健康相談などを行います。

日時=5月17日(土) 午後1時～4時

会場=ボンベルタ成田店

内容=血圧・体脂肪・骨密度測定、健康相談、看護師を目指す人の進路相談など

※参加費は無料です。くわしくは千葉県看護協会(☎043-245-0025)へ。

認知症高齢者などの家族のつどい

介護の悩みやヒントを

日時=5月23日(金) 午後1時30分～3時

会場=遠山公民館

内容=認知症の人の介護についての悩みなどを話し合い、情報交換する

対象=認知症の人の家族

定員=10人(先着順)

参加費=無料

※申し込みは高齢者福祉課(☎20-1537)へ。

はじめてのボランティア講座

一歩を踏み出そう

日時=5月20日(火) 午後2時～4時30分

会場=保健福祉館会議室1・2

内容=ボランティア活動をするための基礎知識を学ぶ

定員=30人(市民を優先に先着順)

参加費=無料

※申し込みは5月15日(木)までにボランティアセンター(☎27-8010)へ。

子ども医療費助成受給券

提示で自己負担額のみ

市では、中学校3年生までの子どもの医療費の一部を助成しています。県内の医療機関などで保険診療を受けた際に、子ども医療費助成受給券を提示することで、医療費の支払いが自己負担額のみになります。

助成を受けるには、事前に手続きして受給券を受け取ってください。

県外の医療機関を受診したなどの理由で受給券が使用できなかった場合は、申請することで支払った医療費と自己負担額との差額を受け取れます(申請期限は支払いの翌月から2年以内)。

自己負担額=入院1日200円、通院1回200円、調剤は無料(市民税所得割非課税世帯は入院・通院も無料)

※くわしくは子育て支援課(☎20-1538)へ。



手話奉仕員養成講座

前期・後期の2つのコースで

会場=保健福祉館

定員=各20人(市内在住の人を優先に先着順)

参加費=無料(テキスト代は自己負担)

前期

日時=5月17日～2月7日の土曜日(全27回を予定) 午前10時～正午

対象=市内在住・在勤で手話に興味のある人

後期

日時=5月17日～2月28日の土曜日(全30回を予定) 午後1時～3時

対象=市内在住・在勤で、平成25年度までに手話奉仕員養成講座入門課程を修了した人

※申し込みは5月12日(月)までに障がい者福祉課(☎20-1539)へ。

認知症サポーター養成講座

地域で支え合うために

日時=6月3日(火) 午後1時30分～3時30分

会場=市役所6階中会議室

内容=認知症に対する正しい知識と具体的な対応などを学ぶ

対象=認知症の人の家族や、認知症について学びたい人

定員と参加費=30人(先着順)・無料

※申し込みは5月28日(水)までに高齢者福祉課(☎20-1537)へ。

社会福祉協議会

助け合いの心で

社会福祉協議会の活動は、その事業内容に賛同した人からの募金や、会員からの会費などに支えられています。会費は、1世帯当たり年間500円で、区・自治会・町内会を通じて納入をお願いします。自治会などへ加入していない場合は、郵便局の振込用紙(手数料は無料)を送付します。

皆さんから寄せられた会費は、貴重な財源としてさまざまな社会福祉事業に役立てられますので、ご理解とご協力をお願いします。

※くわしくは社会福祉協議会(☎27-7755)へ。



4/27 日	28 月	29 火	30 水	1 木 献血(P26) 親子であそぼう会(P26)	2 金 献血(P26)	3 土 憲法記念日 5月の交通規制(P22)
4 日 みどりの日 日曜開庁日	5 月 立夏 こどもの日 公津みらいまつり(下記)	6 火 振替休日 献血(P26)	7 水	8 木 読み聞かせ(P26)	9 金 身体測定(P26) おしゃべりひろば(P26)	10 土 平和大塔まつり奉納 総踊り(P22) 子育てひろば(P26)
11 日 日曜開庁日 消防団夏季訓練(P22)	12 月	13 火 子育て講座(P26)	14 水 こころの健康相談(P26) こころの発達相談(P26)	15 木	16 金 戦没者追悼式(P22) 図書館のおはなし会(P25) 春季ユニカール教室(P25)	17 土 成田山新能(P3) 16ミリ映写機操作技術講習会(P22) はるのたからさがしウォーキング(P24)
18 日 日曜開庁日 わんぱく相撲成田場所(P24) 成田プリティッシュプラス定期演奏会(午後2時・国際文化会館大ホール)	19 月 第72期将棋名人戦(P3)	20 火 はじめてのボランティア講座(P27)	21 水 小満	22 木 セカンドライフ支援セミナー(P23) 遊びのひろば(P26) ふれあいコンサート(午後0時10分・市役所1階ロビー)	23 金 認知症高齢者などの家族のつどい(P27)	24 土 成田エアポートツアーマーチ(P2) 入門太極拳教室(P23) 市民テニス教室(P24) わくわく感謝デー(午前9時・成田市場)
25 日 日曜開庁日	26 月 さつき花季展示会(29日まで/市役所1階ロビー)	27 火	28 水	29 木 日本語ボランティア養成講座(P25)	30 金 関東高等学校柔道大会(P3)	31 土 パン作り教室(P25)

*日曜開庁は午前8時30分～午後5時15分。市民課、保険年金課、市民税課、資産税課、納税課、子育て支援課の一部の業務のみ

編集後記

早くも「クールビズ」が始まる時期になりました。2005年の京都議定書を受けて環境省が打ち出した「クールビズ」という名称は、「COOL(クール)=涼しい&かっこいい」と「BIZ(ビズ)=ビジネス」の略が語源のようです。目的はズバリ地球温暖化を止めること。1979年には半袖スーツの「省エネルギー」も提唱されましたが、まったくと言っていいほど普及しなかったようです。一方クールビズは順調に社会に浸透しました。当初は「ノーネクタイなんて失礼千万」などという声もありましたが、最近では就職活動でも「クールビズでOK」という企業もあるとか。環境省では2012年からアロハシャツやかりゆし、Tシャツも活用する「スーパークールビズ」も推進しています。果たしてこちらも普及するでしょうか。



にぎやかな会場を泳ぐこいのぼり

5月・祝 公津みらいまつり

日時=5月5日(月・祝)(荒天の場合は6日(火・祝)) 午前9時から
会場=公津の杜公園
内容=ステージ発表・模擬店・遊びコーナーなど
入場料=無料
※くわしくは公津みらいまつり事務局(☎080-9390-7938)へ。

市の人口

人口……………131,233人(+ 59)
男……………65,997人(- 26)
女……………65,236人(+ 85)
世帯数……………57,550世帯(+230)
3月末日現在()内は前月比



この印刷物は、印刷用の紙へリサイクルできます。

広報なりたは、グリーン購入法に基づく基本方針の判断基準を満たす用紙、誰にでも読みやすいUD(ユニバーサルデザイン)フォントを使用しています。