

広報

2/15

2012 February

なりた

No.1213



交通事故撲滅を目指して

白バイの先導で、警察車両などが一斉に出動。警察や周辺自治体などが協力して、交通事故防止に向けた広報啓発活動を行いました。(1月25日・新春交通安全出動式で)

主な内容

| | |
|---------------|----|
| 春の全国火災予防運動 | 6 |
| 帰宅困難者対策 | 8 |
| 平成24年度非常勤職員募集 | 10 |



早めの準備で 期限内に

所得税の確定申告の受け付けが、2月16日(木)～3月15日(木)に行われます。申告会場は3月になると大変込み合いますので、早めに準備をして、なるべく2月中に申告してください。

所得税の確定申告は イオンホールで

所得税の確定申告の受け付けが、土・日曜日を除く2月16日(木)～3月15日(木)に行われます(2月19日(日)・26日(日)は受け付けます)。

成田税務署では、確定申告書の作成・相談の特設会場を3月15日(木)までイオンモール成田2階のイオンホールに設置しています。

受付時間は午前9時～午後5時です。午前10時までは立体駐車場3階の連絡通路から入る2階C入口が専用口になります。混雑している場合は受け付けを早めに締め切ることがあります。

期間中、成田税務署内では確定申告の作成・相談の受け付けはしませんので注意してください。

確定申告の変更点

公的年金などの収入金額の合計が400万円以下であり、それ以外の所得金額が20万円以下である場合、確定申告をする必要がなくなりました。この要件に当てはまる人でも、市・県民税の申告が必要となる場合があります。

確定申告書などの提出・納期限

○所得税・贈与税：3月15日(木)

○個人消費税：4月2日(月)

申告会場は、3月になると大変込み合います。早めに準備をして、なるべく2月中に申告しましょう。

住所
氏名
性別
生年月日
電話番号
〒 番 号
〒 番 号
〒 番 号

所得の内訳 (源泉徴収税額)

| 所得の種類 | 収入金額 | 源泉徴収税額 |
|-------|------|--------|
| | | |

所得から差し引かれる金額に

| 社会保険の種類 | 支払保険料 | ⑦ 小規模企業共済等掛金控除 |
|---------|-------|----------------|
| | | |

合計

⑧ 一般の保険料の計
⑨ 個人年金保険料の計

⑩ 基礎控除 (寡夫) 控除

市・県民税の申告は 市役所と各地区の会場で

市・県民税の申告は、2月16日(木)から受付会場が市役所6階中会議室になります。そのほか市内各地(下表)で受け付けします。会場では所得税の確定申告も受け付けます。ただし、次の人は、イオンモール成田内の特設会場で確定申告をしてください。

所得などがある人

- 山林所得・退職所得がある人
- 営業や農業などの事業収入・不動産収入が500万円以上の人
- 青色申告をする人
- 雑損控除を受ける人
- 寄附金控除を受ける人
- 住宅借入金等特別控除を初めて受ける人
- 準確定申告(納税者が出国・死亡した場合の申告)をする人

農業者や営業所得のある人は、収支内訳書を作成し、併せて昨年の収支内訳書(控除)を持ってきてください。

国税申告(e-Tax) インターネットからも

インターネットを利用して、国税の申告や届出書の提出ができる

サービスです。所得税の確定申告をe-Taxで行うと、次のメリットがあります。

- 平成23年分の所得税の確定申告を本人の電子署名・電子証明書を付けて期限内に提出すると、所得税額から最高4,000円が控除されます(平成19年から平成23年分の間でいずれか1回)
- 源泉徴収票や医療費の領収書などは、内容を入力して送信することで提出を省略できます(確定申告期限から5年間は、書類の提出・提示を求められることがあります)
- 還付までの期間が通常の6週間程度から3週間程度に短縮されます

東日本大震災で 被害を受けた人

東日本大震災により被害を受けた人は、所得税などの軽減・免除を受けることができ、確定申告を行うことにより、税金が還付されることがあります。

住宅・家財、自家用車などに損害を受けた場合は、雑損控除の適用を受けることにより、所得税と市・県民税が軽減されることがあります。

確定申告書の作成は 国税庁ホームページで

国税庁ホームページ(<http://www.nta.go.jp>)の「確定申告書等作成コーナー」を利用すると、自宅で確定申告書を作成することができます。

※くわしくは成田税務署(☎28-5151)または市民税課(☎20-1513)へ。

市・県民税申告受付会場

所得税の確定申告も受け付けています。混雑の状況によっては、時間内でも受け付けを終了することがありますのでご了承ください。

| 会場 | 期日 | 受付時間 |
|---------------|---|--------------------|
| 市役所6階中会議室 | 2月16日(木)~3月15日(木)(土・日曜日を除く。ただし、2月19日(日)・26日(日)は受け付けします) | 午前9時~正午 午後1時~5時 |
| 下総支所2階会議室 | 2月17日(金)・19日(日)・20日(月)・3月5日(月) | |
| 大栄支所2階会議室 | 2月24日(金)・26日(日)・27日(月)・3月6日(火) | |
| 公津公民館 | 2月22日(水) | 午前9時~正午 午後1時~3時 |
| 八生公民館 | 2月23日(木) | |
| 豊住公民館 | 2月29日(水) | 午前9時~正午 |
| 中郷公民館 | 3月1日(木) | |
| 久住公民館 | 3月2日(金) | |
| 保健福祉館 | 3月8日(木) | 午前9時~正午 午後1時~3時 |
| 三里塚コミュニティセンター | 3月9日(金) | |

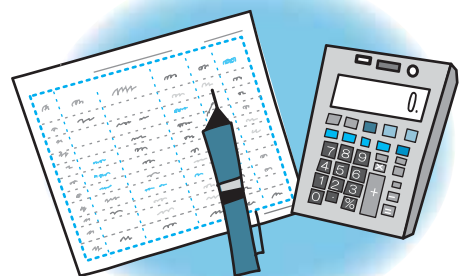

思いやりの大切さを学ぶ



人権〇×クイズで、1人だけ正解!



堂々と意見を発表

市長と交流するとともに、人権に関する意識を高めてもらおうと1月31日、津富浦小学校で「人権教室&こども茶論」が行われました。参加したのは6年生26人。こども茶論では、6年間の思い出や今はやっている遊び、将来の夢をテーマに市長と対話しました。続いて行われた人権教室では、人権キャラクターとの人権〇×クイズや人権擁護委員からの「友達に元気がないときは、声を掛けてあげよう」などの話を通して、人を思いやる気持ちの大切さを学んでいました。

千葉ロッテマリーンズ初詣

日本一奪還へ

プロ野球の千葉ロッテマリーンズの選手たちが1月28日、成田山新勝寺を参拝し、必勝を祈願しました。参拝に訪れたのは、西村監督や市内出身の唐川選手、球団関係者など30人。御護摩札を受け取った西村監督は、「今年の目標は日本一」とリーグ戦の制覇と日本シリーズでの優勝を誓っていました。



御護摩札を受け取る西村監督

プレゼント・スイーツ作り教室

バレンタインデーはお手製を



おいしそうにできたね

バレンタインデーを前に、チョコレートを使ったお菓子作りを体験してもらおうと1月28日、遠山公民館で「プレゼント・スイーツ作り教室」が行われ、小学生～60歳代の女性13人が、バターチョコレートケーキ作りに挑戦しました。ココア・砂糖・薄力粉などの材料を混ぜて型に流し込み、オーブンで約45分間焼くだけで、チョコレートの香り高い、おいしいスイーツが完成。参加者は、「簡単なのにおいしくてびっくり。バレンタインデーに作って、友達や家族に贈りたい」と話していました。

下総地区マラソン大会

新春の風を切って



親子で手をつないでゴール

晴天に恵まれた1月14日、下総運動公園で「下総地区マラソン大会」が開催され、小中学生をはじめとする地元住民が多数参加しました。学年・年齢別のマラソンやミニ駅伝、親子マラソンなどさまざまな種目が行われ、参加者たちは、応援に駆け付けた家族や友人からの「がんばれ」「ラスト」などの声援を受け、元気よく走り抜けていました。

農業大使講演会

「食について考える」をテーマに



自身の農業体験から熱弁をふるう永島さん

農業と食に関心を持ってもらおうと1月22日、市役所6階大会議室で「農業大使講演会」が行われました。講師は、市農業大使を務める俳優の永島敏行さん。「子どものころの農業体験」や「自分で作った農作物を自分で食べる」となどの大切さを訴える永島さんの話に、参加者は時折メモを取りながら静かに耳を傾けていました。

親子たこ作り教室

天まで上がれ!



風に乗って飛行する鳥たこ

手作りの鳥たこでたこ揚げを楽しんでもらおうと1月29日、「親子たこ作り教室」が子ども館で行われました。参加した子どもたちは、骨組みとなる竹ひごをバランス良く取り付けるのに試行錯誤しながら、思い思いの色・模様の鳥たこを作成。早速屋外に出てたこ揚げに挑戦し、風を受けて舞い上がる鳥たこに歓声を上げていました。

春の全国火災予防運動

火の取り扱いに
注意しましょう

3月1日(木)～7日(水)、春の全国火災予防運動が行われます。市民一人一人が防火意識を持ち、火災の発生を未然に防ぎましょう。

住宅防火対策展

市では、春の全国火災予防運動期間に合わせて、住宅用火災警報器や防災物品などの展示会を開催します。

日時 3月2日(金)～7日(水) 午前8時30分～午後5時15分
会場 市役所1階ロビー



春先は小さな火が大きな火事

冬から春先にかけては山火事が多くなる時期です。山火事の約7割は、12月から4月にかけて発生しています。

山火事の出火原因の約半数は、たき火、たばこ、農作業の枯れ草焼きの火入れによるものです。

この時期は、空気が乾燥し、枯れ草や落ち葉などが燃えやすい状態になっていることに加え、強風が発生することも多く、小さな火でも燃え広がりやすくなっています。

火の消し忘れなどのちょっとした不注意が、大きな山火事につながります。屋外で火を使うときには、気象状況を確認し、周囲に燃えやすいものがないか注意してください。また、近くに消火用の水を用意して、火から離れないようにしてください。

大切な自然を火災から守るため

にも、屋外での火の取り扱いには十分気をつけましょう。

※春の全国火災予防運動期間中の防火相談は、消防本部予防課または最寄りの消防署へ。

- 消防本部予防課 (☎20-11591)
- 成田消防署 (☎20-11594)
- 飯岡分署 (☎36-01119)
- 赤坂消防署 (☎26-3210)
- 公津分署 (☎29-6627)
- 三里塚消防署 (☎35-1007)
- 空港分署 (☎30-1187)
- 大栄消防署 (☎73-4141)
- 下総分署 (☎96-4023)

中小企業資金融資制度

円滑な経営のために

対象 市内で1年以上同一事業を営む中小企業の経営者

資金の種類と限度額

- 設備資金：3、000万円
- 運転資金：1、500万円
- 零細企業向け資金(運転・設備)：750万円

○季節資金：300万円

○運転・設備・零細企業向け資金

市内の放射線量測定結果

単位：マイクロシーベルト/時

| 施設名 | 測定日 | 測定の高さ1m | 測定の高さ0.5m | 測定の高さ0.05m |
|---------------------------------|---------|-----------|-----------|------------|
| 小中学校(40カ所) | 1/4～13 | 0.04～0.11 | 0.04～0.12 | 0.04～0.11 |
| 保育園・幼稚園・認可外保育施設(36カ所) | 1/4～13 | 0.05～0.10 | 0.05～0.11 | 0.05～0.23 |
| 保育園・幼稚園・認可外保育施設(36カ所)の砂場・ブランコなど | 1/4～13 | - | 0.05～0.17 | 0.04～0.25 |
| 公園(140カ所) | 1/17～25 | 0.06～0.15 | 0.06～0.16 | 0.05～0.17 |
| 市役所(花崎町) | 1/23 | 0.12 | 0.14 | 0.15 |
| | 1/30 | 0.11 | 0.13 | 0.14 |
| 下総支所(猿山) | 1/23 | 0.14 | 0.14 | 0.15 |
| | 1/30 | 0.13 | 0.14 | 0.14 |
| 大栄支所(松子) | 1/23 | 0.11 | 0.11 | 0.11 |
| | 1/30 | 0.11 | 0.11 | 0.11 |
| 大清水大気測定局(遠山中敷地内) | 1/23 | 0.11 | 0.12 | 0.12 |
| | 1/30 | 0.11 | 0.12 | 0.14 |
| 幡谷大気測定局(久住体育館隣り) | 1/23 | 0.12 | 0.13 | 0.14 |
| | 1/30 | 0.12 | 0.13 | 0.15 |

※小中学校の通学路261地点の測定結果については、市ホームページ(<http://www.city.narita.chiba.jp/sisei/sosiki/kyoshido/std0058.html>)に掲載しています。各施設の測定結果は、市ホームページ(<http://www.city.narita.chiba.jp/sisei/sosiki/koho/110311.html>)に掲載しています。くわしくは環境対策課(☎20-1532)へ。

- ・1年以内：2・4%(実質自己負担率0・2%)
- ・1年を超え3年以内：2・8%(実質自己負担率0・5%)
- ・3年を超え5年以内：2・9%(実質自己負担率0・6%)
- ・5年を超え10年以内(設備資金のみ)：3・3%(実質自己負担率0・8%)

- 季節資金
- ・6カ月以内：2・3%(実質自己負担率0・1%)
- ※くわしくは商工課(☎20-11622)へ。

がけ地の整備 500万円を限度に 事業費の半額を補助

がけ崩れは、斜面が崩れ落ちる災害で、大雨・長雨・地震により地面が緩んだときに発生します。スピードが速く、崩れた土砂が斜面の高さの2〜3倍も離れた所まで達することもあります。

市では、危険ながけ地に擁壁ようへきを設けたり、傾斜地を整備したりする人に対する補助を次の通り実施しています。

対象は次の条件に当てはまるもの（宅地造成事業や宅地分譲事業としての整備は除く）

- 高さ（垂直）5メートル以上、傾斜度30度以上のがけ地の整備
 - 崩壊により住居に著しい被害を及ぼす恐れのあるがけ地の整備
- 補助額 500万円を限度に事業費の半額

費の半額補助を受けるには手続きが必要です。着工する前に土木課に相談してください。

※くわしくは同課（☎20-1550）へ。

医療費の一部負担金の減免制度 免除・徴収猶予になる 場合があります

災害などにより医療費の支払いが困難な世帯は、医療機関の窓口で支払う医療費の一部負担金の減免制度があります。

対象となる世帯は次のいずれかに当てはまる世帯

- ①震災、風水害、火災そのほかこれらに類する災害により死亡し、障がい者となり、または資産に重大な損害を受けたとき
- ②干ばつ、冷害、凍霜害などによる農作物の不作、不漁そのほかこれらに類する理由により収入が減少したとき

- ③事業または業務の休廃止、失業などにより収入が著しく減少したとき
 - ④①〜③の要件に類する理由があったとき
- 徴収猶予になる要件は被保険者などの収入の合計額が生活保護基準額の100分の110以下である世帯

免除になる要件は入院療養を受ける被保険者の属する世帯で、同一の世帯に属する全ての被保険者の収入の合計額が生活保護基準以下で、預貯金の合計額が生

活保護基準の3カ月以下である世帯

※制度を利用するには、あらかじめ申請が必要です。くわしくは保険年金課（☎20-1526）へ。

千葉県災害義援金

申請は2月29日までに

県では、東日本大震災で住宅の一部が損壊した世帯を対象に、県災害義援金の配分を行っています。義援金の申請には、災証明が必要で、申請が済んでいない人

は、危機管理課（市役所4階）で手続きをしてください。

申請期限 2月29日（水）

配分金額 1万5,000円

り災証明書の発行

申請時間 午前8時30分〜午後5時15分

持ち物 印鑑、本人確認ができるもの、被害状況が分かる書類などの写し

※くわしくは同課（☎20-1523）へ。

教育資金に利子補給 国のローンを 受けている人に

市では、国の教育ローンの融資を受けて高校・大学などに入学する人や在学中の人、その家族を対象に、利子の半額を補給します。

利子補給条件は金融機関から国の教育ローンの融資を受けていて、次の2つの条件を満たす人

- 市内に1年以上住民記録がある人
- 外国人登録をしている人

市税を完納している人

利子補給期間 交付決定された月からの在学期間（最長7年間・留年した年数は除く）

申請に必要なもの 返済予定表、住民票（世帯全員が記載された

もの）、市税納税証明書（平成22年度分、4月以降の申請は平成23年度分）、印鑑、在学・入学を証明できるもの

※くわしくは教育総務課（☎20-1580）へ。

経済センサス・活動調査 事業所と企業のご協力を

国の産業統計情報の整備を目的として、全国の事業所と企業を対象に経済センサス・活動調査が行われています。調査票の提出が済んでいない場合は、至急、調査票を調査員に提出してください。

※くわしくは行政管理課（☎20-1501）へ。

今月の納税

納期内の納付にご協力をお願いします

- ①固定資産税（第4期）
- ②国民健康保険税（第8期）
- ③後期高齢者医療保険料（第8期）
- ④介護保険料（第8期）

納期…2月16日（木）～29日（水）

※くわしくは①資産税課（☎20-1514）、②③保険年金課（☎20-1526）、④介護保険課（☎20-1545）へ。

安全が確認されるまで 移動しないようにしましょう

東日本大震災では、公共交通機関が運行停止となり、市内でも多くの人が家に帰れなくなりました。帰宅困難者にならないためには、安全が確認されるまで職場・学校などの中にとどまるなど、むやみに行動しないことが大切です。日ごろから、災害に備えて防災意識を高めましょう。

職場や学校、外出先など、自宅から離れた場所にいるときに、大規模な災害が発生すると、自宅に帰ることが困難になる人が多数発

生することが予想されます。

帰宅困難者とならないために、

災害が発生したら、むやみに帰宅しようとせず、身の安全を確保するとともに、落ち着いて交通情報や被害情報などを確認し、適切な行動を心掛けましょう。

むやみに行動を開始しない

○まずは自身の身の安全を確保しましょう

○慌てて移動を開始するのはやめましょう

○家族の安否や自宅の無事を確かめましょう

○交通機関の情報や道路の被害状況などを入手しましょう

○周囲の状況に応じて、安全を最優先に行動しましょう

安全に徒歩帰宅をするために

○携帯ラジオや地図を持ち歩きましょう

しょう

○職場などに歩きやすいスニーカーや懐中電灯、手袋、飲料水

や食料などを用意しておきましょう

○あらかじめ家族と話し合っ

て、災害時の連絡方法や集合場所を確認しておきましょう

○あらかじめ徒歩帰宅する経路の状況を確認しておきましょう

○コンビニやガソリンスタンドの場所を確認しておきましょう

千葉県など九都県市では、コンビニエンスストアやガソリンスタンドなどと徒歩帰宅支援に関する協定を締結しています。災害時には、水道水、トイレや交通情報などの提供が行われます。

※くわしくは危機管理課(☎20-1523)へ。



昨年3月11日、市役所に集まった帰宅困難者

防災メール 配信サービス

防災情報などを携帯電話やパソコンにメール配信します

市では、携帯電話やパソコンへの防災メール配信サービスを行っています。メール配信を希望する場合は、あらかじめ利用登録を行ってください。

■登録方法

- ①利用する携帯電話やパソコンから「k@nrt.171k.jp」にメールを送信
- ②「info@nrt.171k.jp」から「防災メールの登録はこちら」というタイトルのメールが返信される
- ③メールを開き記載されたアドレスをクリックするとインターネットに接続されるので「◆利用者登録◆」をクリック
- ④注意事項が表示される。確認して「同意する」をクリック
- ⑤利用者登録の画面に切り替わる
 - メールアドレスは自動的に入力されるので、そのままにする(変更した場合、登録ができない場合あり)
 - ニックネーム(必須項目)は自由に入力
 - 住所の地区(必須項目)を選択し「次へ進む」をクリック
- ⑥受信する情報を選択する画面に切り替わる。「全て受信する」または「細かく指定する」を選択
- ⑦「全て受信する」を選択すると、登録内容の確認画面に切り替わる。確認して「登録する」をクリック
「細かく指定する」を選択した場合は、情報の選択画面で必要

な情報を選択し「確認する」をクリック。登録内容の確認画面に切り替わるので、確認して「登録する」をクリック

⑧「info@nrt.171k.jp」から「利用者登録が完了しました」というタイトルのメールが送信される

■配信される情報

| | | |
|------|------------|-----------------------------|
| 災害情報 | 災害情報 | 市内の災害発生、被害情報 |
| | 避難所・救護所情報 | 避難所・救護所などの開設状況 |
| 気象情報 | 気象警報 | 大雨・暴風・洪水などの警報の発令・解除、台風の接近情報 |
| | 地震情報 | 震度4以上の地震が発生した場合の震度・震源など |
| | 光化学スモッグ注意報 | 注意報の発令・解除 |
| 消防情報 | 消防情報 | 火災発生・鎮火情報 |
| 防犯情報 | 警察情報 | 警察からのお知らせ |
| | 不審者情報 | 不審者情報など |

※くわしくは危機管理課(☎20-1523)へ。

防災ツイッター情報でも発信

市の防災メール配信サービスで発信した災害・気象情報などをツイートしています。

成田市防災情報(@bousai_narita)

URL http://twitter.com/bousai_narita



困りごと・悩みごと相談室

一人で悩んでいないで相談してみませんか？

毎日の生活の中で、疑問に思っていること、誰かに相談したいと思っていることはありませんか。市などでは、そんなあなたの要望に応え、各種相談を行います。相談は無料で秘密は厳守されます。この機会に日ごろ感じている疑問や悩みを解消してみてはいかがでしょうか。



相談日 ※12:00～13:00は相談できません。

| 相談名 | 期日 | 時間 | 場所 | 問い合わせ先 |
|------------------------------|---------------------|-------------|-------------------------------------|--|
| 市民生活相談(離婚・相続・相続関係・金銭貸借・売買など) | 月・金曜日 | 9:00～16:00 | 市役所2階市民相談室 | 市民協働課市民相談室 ☎20-1507 ※裁判所で係争中の事件は除きます。法律相談3月分の予約は2月29日(水)午前8時30分から受け付けます。 |
| 法律相談(予約制・市内在住の人) | 水曜日 | 13:00～16:00 | | |
| もめごと・なやみごと・苦情相談(人権・行政相談) | 2月28日(火)・3月21日(水) | 10:00～15:00 | | |
| 外国人相談(英語・中国語・スペイン語・ポルトガル語) | 2月24日(金)・3月9日(金) | 13:00～16:00 | | |
| 税務相談 | 2月21日(火) | 10:00～15:00 | | |
| 不動産相談 | 2月21日(火) | 10:00～12:00 | | |
| 市民よろず相談 | 2月18日(土)・3月17日(土) | 13:00～16:00 | 保健福祉館 | 県行政書士会印旛支部 代表 作田義美さん ☎23-3286 |
| 税務支援センター(予約制) | 2月22日(水)・3月14日(水) | 10:00～15:00 | 県税理士会成田支部 (圏護台1-1-2成田U-シティホテル1階) | 県税理士会成田支部 ☎36-7411 |
| 司法書士法律相談 | 2月15日(水)・3月21日(水) | 18:00～20:00 | 保健福祉館 | 県司法書士会佐倉支部 代表 菊地裕文さん ☎28-5562 |
| 木造住宅耐震相談(予約制) | 2月24日(金) | 9:00～16:00 | 市役所5階会議室 | 建築住宅課 ☎20-1564 |
| 女性就業(内職)相談(来所前に要電話) | 水・金曜日 | 10:00～16:00 | 市役所2階女性就業相談室 | 商工課 ☎22-1111 内線2729 |
| 消費生活相談 | 月～金曜日 | 9:30～16:30 | 消費生活センター(市役所2階) | 消費生活センター ☎23-1161 |
| 商工業者法律相談(予約制) | 2月1日(水) | 10:00～12:00 | 商工会館2階相談室 | 商工会議所 ☎22-2101 |
| 社労士年金相談 | 水曜日 | 10:00～15:00 | 市役所1階相談室 | 保険年金課 ☎20-1547 |
| 女性のための相談(予約制) | 2月23日(木)・3月8日(木) | 10:00～16:00 | 市役所2階相談室 | 企画政策課 ☎20-1500 |
| DV相談(予約制) | 3月1日(木) | 10:00～16:00 | 市役所2階相談室 | 〃 |
| 交通事故相談 | 3月6日(火) | 10:00～15:00 | 市役所2階相談室 | 交通防犯課 ☎20-1527 |
| 障がい者相談 | 水曜日・第4日曜日・祝日を除く毎日 | 9:00～19:00 | 保健福祉館 | 障がい者相談センター ☎27-1106 |
| 心配ごと相談 | 木曜日 | 10:00～15:00 | 保健福祉館 | 社会福祉協議会 ☎27-7755 |
| | 3月9日(金) 3月16日(金) | | 下総地域福祉センター 保健福祉館大栄分館 | |
| 酒害相談 | 3月1日(木) | 9:00～12:00 | 保健福祉館 | 〃 |
| 家庭児童相談 | 月～金曜日 | 9:00～16:00 | 市役所2階家庭児童相談室 | 子育て支援課 ☎20-1538 |
| 就学相談(予約制) | 月～金曜日 | 9:00～17:00 | 教育センター | 教育センター ☎20-2922 |
| 教育相談(予約制) | 火曜日 | 9:00～16:00 | 〃 | 〃 |
| 教育相談(不登校相談も) | 月～金曜日 | 9:00～17:00 | ふれあいるーむ21 | 教育相談室 ☎22-5100 |

平成24年度非常勤職員募集

※履歴書に写真を貼って直接(土・日曜日、祝日を除く)または郵送で各応募先へ(クリーン推進課、子育て支援課、生涯スポーツ課の応募は直接のみ)。応募書類は採用の有無にかかわらず返却しません。

| 職種 | 募集人員 | 応募資格 (学生は除く) | 業務内容 | 勤務場所 | 勤務条件 | 面接日 | 締切日(必着) 応募・問い合わせ先 |
|----------------|-------------|---|---|--|--|---------------------------|--|
| 業務補助 | 1人 | 現在職に就いていない市民で、一般的なパソコン操作ができる人 | 書類の整理、データ入力など | クリーン推進課 (市役所2階) | ・勤務期間=4月1日～9月30日 (土・日曜日、祝日を除く) ・勤務日時=週3日、午前9時～午後4時 ・時給=840円 | 3月14日(水) または 15日(木) | ・2月29日(水) ・クリーン推進課 ☎20-1530 |
| 業務補助 | 2人 | 心身ともに健康な人 | 窓口業務、データ入力、書類整理など | 子育て支援課 (市役所2階) | ・勤務期間=4月1日～3月31日 (日曜日を含む) ・勤務日時=週2または3日、午前9時～午後5時 ・時給=840円 | 3月8日(木) | ・2月29日(水) ・子育て支援課 ☎20-1538 |
| 業務補助 | 4人 | 心身ともに健康で、普通自動車免許を持っていて、ワード・エクセルなどのパソコン操作ができる人 | 市内スポーツ施設・公園などの屋外での放射線量測定、給食食材や農産物の放射能測定など | 生涯スポーツ課 (市役所5階) または学校給食センター玉造分所、大栄支所 | ・勤務期間=4月1日～9月30日 (土・日曜日、祝日を除く。勤務期間を延長することがあります) ・勤務日時=週5日、午前7時～午後5時の間の7時間(シフト勤務) ・時給=880円 | 3月8日(木) | ・2月24日(金) ・生涯スポーツ課 ☎20-1584 |
| 業務補助 | 1人 | 心身ともに健康で、パソコン操作ができる人 | 観光PRイベントや各種行事の準備・運営、着ぐるみの着用、データ整理など | 観光プロモーション課 (市役所4階) | ・勤務期間=4月1日～3月31日 (土・日曜日、祝日を含む) ・勤務日時=月20日以内、午前8時30分～午後4時(イベントなどの状況により時間の変更や延長あり) ・時給=920円 | 応募後に連絡 | ・2月29日(水) ・観光プロモーション課 (〒286-8585 花崎町760) ☎20-1540 |
| 看護師 | 2人 | 看護師の資格と普通自動車免許を持つ人 | 高齢者宅の家庭訪問 | 高齢者福祉課 (市役所議会議棟1階) | ・勤務期間=①4月1日～3月31日(土・日曜日、祝日を除く)②6月1日～3月31日(土・日曜日、祝日を除く) ・勤務日時=①週5日、午前9時～午後5時②週3日、午前9時～午後5時 ・時給=1,240円 | 応募後に連絡 | ・2月24日(金) ・高齢者福祉課(〒286-8585 花崎町760) ☎20-1537 |
| ①言語聴覚士 ②栄養士 | ①1人 ②若干名 | ①言語聴覚士の資格を持つ人 ②栄養士の資格を持つ人 | ①言語障がい児の相談・指導 ②栄養相談・栄養教室などの栄養業務全般 | 健康増進課 | ・勤務期間=4月1日～3月31日 (土・日曜日、祝日を除く) ・時給=①1,330円②1,060円 | 応募後に連絡 | ・2月29日(水) ・健康増進課(〒286-0017 赤坂1-3-1) ☎27-1111 |
| 生活保護面接相談員 | 1人 | 社会福祉士、精神保健福祉士の資格を持つ人または生活保護関係業務経験がある人 | 生活保護面接相談 | 社会福祉課 (市役所議会議棟1階) | ・勤務期間=4月1日～9月30日 (土・日曜日、祝日を除く。再雇用される場合があります) ・勤務日時=週5日、午前9時～午後5時 ・時給=1,330円 | 3月13日(火) | ・3月2日(金) ・社会福祉課(〒286-8585 花崎町760) ☎20-1536 *書類選考後、面接と作文で選考します |
| 業務補助 | 1人 | 心身ともに健康で、大型自動車免許を持っていて、大型自動車運転業務の経験がある人 | 小学校から大栄地区児童ホームへの児童の移送 | 社会福祉協議会大栄地区センター | ・勤務期間=4月1日～3月31日 (土・日曜日、祝日を除く) ・勤務日時=隔週で週5日、午後1時30分～5時 ・時給=1,440円 | 応募後に連絡 | ・2月29日(水) ・社会福祉協議会事務局(〒286-0017 赤坂1-3-1) ☎27-7755 |
| 看護師 | 2人 | 看護師の資格を持つ人 | 診察・健診の補助 | 国保大栄診療所 | ・勤務期間=4月1日～3月31日 (水・日曜日、祝日を除く) ・勤務日時=週2～4日程度、午前8時30分～午後5時 ・時給=1,330円 | 応募後に連絡 | ・2月29日(水) ・保険年金課(〒286-8585 花崎町760) ☎20-1526 |



お知らせ

名 選挙人・農業委員会委員選挙人名簿の縦覧

選挙人名簿

平成24年3月2日現在の選挙人名簿を次の通り縦覧できます。今回新しく登録される人は、日本国民で平成4年3月2日までに生まれ、平成23年12月1日までに成田市に住民登録をして、引き続き3カ月以上住んでいる人です。

日時＝3月3日(土)～7日(水) 午前8時30分～午後5時15分

場所＝選挙管理委員会事務局(市役所4階)

農業委員会委員選挙人名簿

選挙資格の調査(基準日は平成24年1月1日)に基づく農業委員会委員選挙人名簿を、次の通り縦覧できます。

日時＝2月23日(木)～3月8日(木) 午前8時30分～午後5時15分

場所＝選挙管理委員会事務局(市役所4階)

※くわしくは同事務局(☎22-1111 内線3152)へ。

労 弁護士や専門家が応じます 災・職業病なんでも相談会

日時と会場

○2月25日(土) 午後1時～4時…千葉市中央コミュニティセンター

○3月31日(土) 午後1時～4時…船橋市勤労市民センター

※参加費は無料です。参加を希望する人は当日直接会場へ。くわしくは千葉中央法律事務所(☎043-225-4567)へ。

特 学用品費や給食費などを対象に 別支援学級就学援助

市では、小中学校の特別支援学級に就学する児童・生徒の保護者の経済的な負担を軽減するために、学用品費や給食費などの一部を援助しています(収入額などにより援助できない場合があります)。手続きについては、各学校へ相談してください。

※くわしくは教育指導課(☎20-1582)へ。

バ 市ホームページでPR ナー広告

掲載する場所＝市ホームページのトップページ

掲載料(1枠当たり)＝30,000円(月額)
規格＝縦60ピクセル×横150ピクセル
で4キロバイト以内

※くわしくは広報課(☎20-1503)へ。

文 成田国際高校で 文化施設(ホール)の開放

期間＝4～9月の木・土・日曜日

対象＝芸術文化の振興を目的とした社会教育団体

使用料＝無料(冷暖房費は実費負担)

申込期間＝2月16日(木)～29日(水)の午前9時～午後4時(土・日曜日は除く)

申込方法＝成田国際高校にある申込書に必要事項を書いて同校へ

※くわしくは同校(☎27-2610)へ。

東 年度末の資金繰りに 日本大震災復興緊急保証

東日本大震災復興緊急保証とは、東日本大震災で著しい被害を受け、売り上げなどが減少した中小企業の経営の安定に必要な資金を保証する制度です。保証限度額は2億8,000万円(原則として8,000万円までは無担保)です。

制度の利用を希望する事業者は、本店(個人事業主の人は主たる事業所)所在地の市町村長の認定を受け、希望の金融機関を通じて所在地の信用保証協会に保証付き融資を申し込むことが必要です。

※制度を利用するには、3月31日(土)までに融資を受ける必要があります。くわしくは千葉県信用保証協会(☎043-221-8111)、認定についてくわしくは商工課(☎20-1622)へ。

消 火災・救助などの情報を 防テレホンサービス

市では、火災や救助などの情報を「消防テレホンサービス」でお知らせしています。消防車の出動先を知りたいときは、次の電話番号で確認できます。

電話番号＝☎24-3838

※くわしくは消防本部通信指令課(☎20-1593)へ。



催し物

中 元気いっばいに 郷地区生きがいセミナー

日時＝3月3日(土) 午前10時～午後2時30分(受け付けは午前9時30分から)

会場＝中郷公民館

内容＝講演会、健康講座、健康体操、サークル発表など

参加費＝無料(昼食は各自で用意)

※くわしくは同館(☎22-4614、月曜日・祝日は休館)へ。

ご 成田市場わくわく感謝デーで 当地グルメイベント

日時＝2月25日(土) 午前9時～11時

会場＝成田市場

内容＝煮込み料理で、ご当地グルメを目指す市内の3店が出店

※くわしくは成田市場振興協議会(☎24-1221)へ。

エ 東日本大震災チャリティー上映 クレール・お菓子放浪記

日時＝2月25日(土) ①午前10時30分②午後2時(開場は各30分前)

会場＝国際文化会館大ホール

内容＝宮城県石巻市をメインロケ地として撮影された映画「エクレール・お菓子放浪記」の上映

入場料＝一般1,000円(当日券は1,500円)、小中学生・高校生800円

※くわしくは成田ロータリークラブ事務局(☎090-1112-0460)へ。

ワンポイントエコアドバイス

生ごみの水切りをしよう

生ごみを乾燥させて水分を減らせば、ごみを焼却する際に発生するCO₂を減らせます。

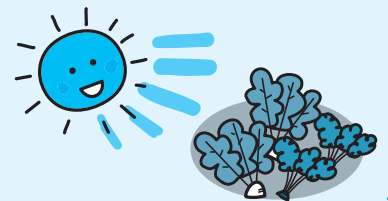

大 平成24年度の入園児 栄幼稚園

平成24年度の入園児を次の通り募集しています。

入園資格

- 5歳児…平成18年4月2日～19年4月1日生まれ
- 4歳児…平成19年4月2日～20年4月1日生まれ

願書配布場所＝大栄幼稚園

※くわしくは同園(☎73-8005)へ。

地 専門家から学ぼう 震災設置記念講座

日時＝3月3日(土) 午後1時30分～3時

会場＝下総公民館

テーマ＝首都直下型地震は本当に起きるのか

講師＝酒井慎一さん(東京大学地震研究所観測開発基盤センター准教授)

定員と参加費＝30人(先着順)・無料

※申し込みは午前9時～午後5時に下総公民館(☎96-0090、月曜日・祝日は休館)へ。

市 基礎から練習 民テニス教室

日時＝3月3日(土) 正午から

会場＝中台運動公園テニスコート

内容＝初心者・女子・中級者専門のコーチングスタッフによる基本練習、ゲーム形式練習

対象＝15歳以上の市内在住・在勤の人、市テニス協会加盟クラブ員(初級～中級者)、成田市近隣の高校生

定員＝30人(先着順)

参加費＝無料

※参加を希望する人は当日直接会場へ。

くわしくは市体育協会事務局(生涯スポーツ課・☎20-1584)へ。



正確なショットを身に付けよう

ジュニアリーダー養成研修会

日時＝3月10日(土) 午前7時15分集合(午後5時30分帰着予定)

集合場所＝市役所

行き先＝館山市沖ノ島(雨天時変更)

内容＝南房総国立公園沖ノ島での自然体験、オリエンテーリングなど

対象＝市内の小学4～6年生

定員＝70人(応募者多数は抽選)

参加費＝500円(昼食代など)

申込方法＝2月27日(月)(必着)までに、はがきに子どもの氏名・学校名・学年・子ども会加入の有無と、保護者の住所・氏名・電話番号を書いて生涯学習課ジュニアリーダー養成研修会係(〒286-8585 花崎町760)へ

※当日は子ども会役員が引率します。くわしくは同課(☎20-1583)へ。

陸・海・空の自衛官

自衛隊幹部候補生(一般・技術)

応募資格＝20歳以上26歳未満の人(22歳未満の人は大卒(卒業見込みを含む))

受付期限＝4月27日(金)

1次試験日＝5月12日(土)

待遇＝入隊後、約1年で3等陸・海・空尉
予備自衛官補

応募資格＝18歳以上34歳未満の人

受付期限＝4月4日(水)

試験日＝4月13日(金)～16日(月)(いずれか1日)

待遇＝非常勤の特別職国家公務員(教育訓練終了後、予備自衛官として任用)

※くわしくは自衛隊成田地域事務所(☎22-6275)へ。

リ 布草履作りに挑戦 サイクル教室

日時＝3月8日(木) 午後1時～4時

会場＝リサイクルプラザ2階学習室

対象＝市内在住の人

定員＝15人(初めての人を優先に先着順)

参加費＝無料

持ち物＝木綿の布50本(1本当たり5cm×80cm)、はさみ、座布団

※申し込みはリサイクルプラザ(☎36-1000、月曜日・祝日は休館)へ。

市 自分で野菜を作ろう 民農園の新規利用者

対象＝市内在住で、年間を通じて畑を管理できる人

場所＝十余三(下図参照)

募集区画＝10区画程度(応募者多数は初めての人を優先に抽選)

面積＝1区画当たり30㎡

貸付期間＝4月1日～3月31日(更新可)

賃賃料＝年間5,000円

申込方法＝3月2日(金)(当日消印有効)までに、はがき(1世帯1枚)に住所・氏名(ふりがな)・年齢・電話番号・市民農園の申し込みである旨を書いて農政課(〒286-8585 花崎町760)へ

※くわしくは同課(☎20-1542)へ。

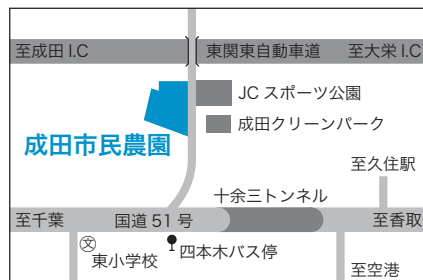

な 歩いて学ぶ りた大栄地区歴史ウォーキング

日時＝3月3日(土) 午前9時～正午

集合場所＝大栄公民館

内容＝松子城跡近くから大慈恩寺までを歩きながら歴史を学ぶ

対象と定員＝成人・20人(先着順)

※参加費は無料です。申し込みは午前9時～午後5時に大栄公民館(☎73-7071、月曜日・祝日は休館)へ。

ミ 中途採用者のスキルアップに ドル人材活用セミナー

日時＝2月25日(土) 午後2時～5時(受け付けは午後1時30分から)

会場＝成田市商工会館(花崎町)

内容＝仕事への取り組み方、キャリア形成、より良いコミュニケーションの取り方を学ぶ

対象＝入社して3年未満で40歳以上の中途採用者

定員と参加費＝20人(先着順)・無料

※申し込みはミドル人材サポートセンター(☎0120-94-5671)へ。



募集

お 知って安心 葬式講座

日時=3月18日(日) 午後1時30分~3時30分
 会場=中央公民館講堂
 テーマ=人生の最期をどのように迎えればよいか~最近のお葬式事情~
 講師=齊藤喜代美さん(シニアライフアドバイザー)
 定員と参加費=100人(先着順)・無料
 申込方法=住所・氏名・電話番号を電話またはFAXで中央公民館(☎27-5911 FAX20-6102)へ
 ※くわしくは同館(第1月曜日・祝日は休館)へ。

シ 就労に関する相談も ニアの多様な働き方セミナー

期日=2月28日(火)
 会場=国際文化会館
 参加費=無料
 シニアの多様な働き方セミナー
 時間=午前10時~午後0時30分
 内容=採用の事例や多様な働き方の紹介など
 対象=おおむね55歳以上の人
 定員=30人(先着順)
 生活就労に関する出張相談
 時間=①午後1時30分~2時15分 ②午後2時15分~3時 ③午後3時~3時45分
 内容=生活や就職に関する悩みについての相談
 定員=各回2人(先着順)
 ※申し込みは千葉県求職者総合支援センター(☎043-245-9420)へ。

座 僧侶の指導の下 座禅体験教室

日時=3月17日(土) 午前10時~11時30分
 会場=久住公民館
 内容=僧侶の指導により座禅を体験する
 対象=20歳以上の人
 定員=15人(応募者多数は抽選)
 参加費=無料
 申込方法=3月6日(火)(必着)までに、はがきに住所・氏名・電話番号を書いて久住公民館(〒286-0814 幡谷922-2)へ
 ※くわしくは同館(☎36-1646、月曜日・祝日は休館)へ。

保 親として何ができるか 保護者セミナー

日時=2月25日(土) 午後1時30分~4時30分
 会場=勤労会館(不動ヶ岡)
 内容=講演会「平成時代の若者事情」、意見交換会、質疑応答など
 講師=有馬和子さん(臨床心理士)
 対象=ニートや引きこもりの子どものことで悩みを抱えている保護者
 定員と参加費=50人(先着順)・無料
 ※申し込みは、ちば地域若者サポートステーション(☎043-351-5531)へ。

市 第2次受け付け 市内保育園の入園

4月からの市内保育園入園希望者の第2次受け付けを行います。
 日時=3月2日(金) 午前9時~11時30分、午後1時30分~4時
 会場=市役所6階大会議室
 対象=第1次受け付け(1月9日)以降に市内に転入した人、都合により申請できなかった人
 入園基準=市内在住で保護者が仕事や病気などで、乳幼児を保育できない場合(保護者以外の同居親族などが保育できる場合を除く)
 申請書配布場所=保育課(市役所2階)、下総・大栄支所市民福祉課、各保育園
 ※第1次受け付けで定員に達しなかった保育園のみの募集となります。5月以降の入園は、希望する月の前月に保育課または各保育園で受け付けします。
 くわしくは保育課(☎20-1607)へ。

消費生活展

日時=2月25日(土)・26日(日) 午前10時~午後4時
 会場=ユアエルム成田店1階センタープラザ
 ※くわしくは商工課(☎20-1622)へ。

| 参加団体名 | 主な内容 |
|-------------------------|---|
| 千葉ガス成田支社 | ・ガスに関する相談 ・安全センサー付きガス機器の展示 |
| 関東電気保安協会 千葉事業本部佐倉事業所 | ・省エネ・電気の手順な使い方などの相談 ・プラグの交換方法実演 |
| 千葉県エルピーガス協会 印旛支部成田地区会 | パネル・ポスターの展示 |
| 生活協同組合ちばコープ | 消費者力セミナーなどで行った講義の紹介 |
| 成田ケーブルテレビ | ・子ども向け塗り絵 ・ケーブルテレビで提供しているサービスの案内 |
| 成田市観光協会 | 成田の観光PR |
| 千葉県計量検定所・千葉県計量協会(日曜日のみ) | ・重さ当てゲーム ・パネル展示 |
| 成田市資源回収協同組合 | トイレトペーパーのプレゼント |
| 成田市消費者友の会 | ・お手玉遊び ・マイバッグの作り方と展示 |
| NPOせっけんの街 | ・廃食油で作った石けんのプレゼント ・パネル展示 |
| ゴミと暮らしを考える会 | ・EMぼかしの作り方・使い方の説明 ・着物のリフォームに関する展示 |
| アグリライフなりた・農政課 | ・太巻き寿司の実演(1日1回、正午から開催) ・伝承的な食品(農産物加工品)の展示 ・特産農産物のPR |
| なりた環境ネットワーク | 環境に関する啓発 |
| エコ・成田 | パネル展示(風呂水の有効利用、地球温暖化防止) |
| グリーン推進課 | ・リサイクル事業の紹介 ・リサイクルに関するアンケート |
| 消防本部予防課 | ・住宅用火災警報器の設置対策 ・防災製品の紹介 |
| 成田市消費生活モニター | ・地震への備えについての展示 ・「地震に対する備え」に関するアンケート |
| 成田市消費生活センター | ・消費生活センターのPR ・啓発用小冊子・マグネットの配布 |
| 公園緑地課 | 花苗(プリムラ・ポリアンサ)の配布(1日2回、午前11時と午後2時に開催) |

保健インフォメーション

このコーナーの会場は保健福祉館です。問い合わせは健康増進課(☎27-1111)へ。電話やFAX(27-1114)で健康に関する相談なども受け付けています。相談は医師などの都合により日程を変更する場合があります。

成田市医療相談ほっとライン

専門の医療スタッフが、24時間年中無休、無料で相談に応じます。

24時間 い い サービス
☎0120-24-1130

| ▼一般健康相談 | 期日 | 受付時間 | 相談を受ける人 |
|------------------|----------|---------------|----------------------|
| 健康相談(予約制) | 2月22日(水) | 午後1時15分～1時30分 | 医師・保健師・栄養士 |
| 歯の健康相談(予約制) | 3月7日(水) | 午後1時30分～2時30分 | 歯科医師・歯科衛生士 |
| こころの健康相談(予約制) | 3月7日(水) | 午後1時15分から | 精神科医師・保健師(治療中の人を除く) |
| | 2月17日(金) | | カウンセラー・保健師(治療中の人を除く) |
| ▼乳幼児健診・相談 | 期日 | 受付時間 | 対象 |
| 下総公民館赤ちゃん相談(予約制) | 3月14日(水) | 午前9時30分～10時 | 平成23年5・6・11・12月生まれ |
| 赤ちゃん相談・4カ月 | 2月27日(月) | 午前9時～9時30分 | 平成23年10月生まれ |
| 赤ちゃん相談・10カ月 | 2月24日(金) | | 平成23年4月生まれ |
| 1歳6カ月児健診 | 3月1日(木) | 午後1時～1時30分 | 平成22年8月生まれ |
| 3歳児健診 | 2月23日(木) | 午後1時～1時30分 | 平成20年8月生まれ |
| 2歳児歯科健診 | 3月8日(木) | | 平成21年8月生まれ |
| こころの発達相談(予約制) | 2月20日(月) | 午後1時30分から | 心理発達に心配のある乳幼児 |

- 母親学級(予約制)…主に初めて母親になる人が対象
- パパマクラス(予約制)…妊婦とその家族が対象
※日時などくわしくは健康増進課へ。
- こんには赤ちゃん事業…生後4カ月までの赤ちゃんが対象
※赤ちゃんお誕生連絡票(母子健康手帳別冊1)を健康増進課へ送付。
- ポリオの予防接種…生後3～90カ月(7歳6カ月)未満の乳幼児が対象
期日＝3月2日(金)・5日(月)
受付時間＝午後1時15分～2時
※問診票と母子健康手帳を持ってきてください。

献血にご協力ください

【大成建設】2月15日(水) 午前10時～11時45分
【下総支所仮庁舎(下総分館)】2月15日(水) 午後2時～4時
【イオンモール成田】
2月18日(土) 午前10時～11時30分、午後1時～4時
2月23日(木) 午前10時～午後4時
※都合により変更になる場合があります。くわしくは千葉県赤十字血液センター献血推進二課(☎047-457-9927)へ。

急病診療所 ☎27-1116 赤坂1-3-1(保健福祉館敷地内)

| 診療科目 | 診療日 | 診療時間 |
|------|------------------------------|------------|
| 内科 | 毎日 | 午後7時～午後11時 |
| 小児科 | 日曜日・祝日・8月13日～15日、12月29日～1月3日 | 午前10時～午後5時 |
| 外科 | 日曜日・祝日・8月13日～15日、12月29日～1月3日 | 午前10時～午後5時 |
| 歯科 | 同上 | 同上 |

※来診前に症状を連絡してください。健康保険証を忘れずに。

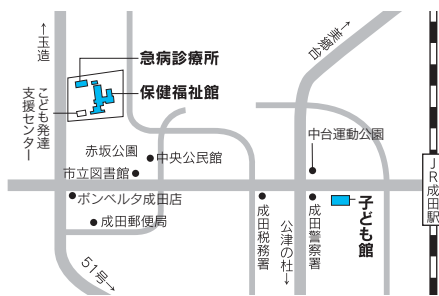

日曜祝日診療機関

都合により休診する場合があります。来診前に電話で問い合わせてください。
成田病院(午前中・押畑・☎22-1500)
藤倉クリニック(午前中・幸町・☎22-1158)
聖マリア記念病院(取香・☎32-0711)
ひらの内科
(日曜日の午前中・ウイング土屋・☎23-8070)
大田クリニック
(日曜日の午前中・ウイング土屋・☎23-2100)
なのはなクリニック
(日曜日の午前中・吉岡・☎49-0533)

こども急病電話相談

☎#8000 (ダイヤル回線からは043-242-9939、午後7時～10時・年中無休)

保育園開放日

| 保育園名 | 電話番号 | 期日 | 保育園名 | 電話番号 | 期日 |
|-------|---------|-----------------|--------|---------|---------------------|
| *松崎 | 26-8282 | 2/17(金)、3/2(金) | *三里塚第一 | 35-0165 | 2/21(火)、3/6(火) |
| 中台 | 27-9023 | 2/15(水)、3/7(水) | *三里塚第二 | 35-0081 | 2/28(火)、3/13(火) |
| 新山 | 28-2527 | 2/16(木)、3/1(木) | 長沼 | 37-0005 | 毎日 (土・日曜日、祝日を除く) |
| 赤荻 | 24-0752 | 2/24(金)、3/9(金) | *大栄 | 73-3000 | |
| *中台第二 | 29-6676 | 2/21(火)、3/6(火) | *宗吾 | 26-2472 | 一時保育のみ |
| 玉造 | 26-8889 | 2/23(木)、3/8(木) | *公津の杜 | 29-6551 | |
| *吾妻 | 27-5773 | 2/22(水)、3/14(水) | *月かげ | 96-0531 | |
| 橋賀台 | 28-0676 | 2/28(火)、3/13(火) | *成田 | 22-0856 | |
| *高岡 | 96-0042 | 2/22(水)、3/14(水) | *つのぶえ | 22-0867 | |
| 小御門 | 96-2362 | 2/16(木)、3/1(木) | | | |

このコーナーの問い合わせは各保育園へ。長沼・大栄・宗吾・公津の杜保育園以外は予約が必要です。

*は一時保育あり(要予約)
時間＝午前10時～11時(長沼は午前9時～午後0時15分、大栄は午前9時30分～午後4時30分、宗吾は午前9時～午後3時、公津の杜は午前9時30分～午後3時、月かげは午前9時30分～11時)

子ども手当 手続きは済んでいますか

子ども手当は、中学校修了前(15歳到達後最初の3月31日)までの子どもを養育する人に手当が支給される制度です。

平成23年10月に制度が変更されたことに伴い、それまで子ども手当を受け取っていた人も含め、支給対象となる全ての人には、申請が必要です(申請者は生計の中心となる父母などです)。

平成23年10月分からの子ども手当を受け取るためには、3月30日(金)までに申請が必要です。早めに手続きをしてください。

公務員の人は勤務先で手続きをしてください。

平成23年10月1日以降に子どもが生まれた人やほかの市区町村から転入した人は、申請のあった月の翌月分から手当が支給されますので、速やかに申請をしてください(3月30日(金)までに申請してもさかのぼって手当を受け取ることはできません)。

申請に必要なもの

- 申請者の健康保険証の写し(厚生年金などの加入者の場合)
- 申請者名義の、金融機関の口座番号などが確認できるもの(預金通帳など)
- 外国人登録証(申請者や子どもが外国人の場合)
- 印鑑

このほか、子どもと別居している場合など、必要に応じて提出する書類があります。

申請窓口＝子育て支援課(市役所2階)、
下総・大栄支所市民福祉課

※くわしくは子育て支援課(☎20-1538)へ。



麻しん風しん混合予防接種 早めに受けましょう

麻しんや風しんは、ワクチンを接種することによって95%以上の人々が免疫を獲得することができるといわれています。

麻しん患者は1,000人に1人の割合で脳炎を発症し、風しんは脳炎や紫斑病などの合併症を伴うことがあるため、大人になってかかると重症になります。

自分が感染しないためだけでなく、周りの人に感染を広げないためにも、予防接種が有効です。接種は、免疫を高めるため2回行っています。

1歳になると、麻しんまたは風しんにかかる可能性が高くなるので、早めに1期の予防接種を受けるように努めてください。

1期・2期は生後2カ月になる月に、3期・4期は平成23年4月に問診票を郵送しています。転入した人などで手元に問診票がない場合は、母子健康手帳を持って健康増進課に来てください。

対象年齢(各期1回)

- 1期…1歳以上2歳未満
 - 2期…小学校就学前年度
 - 3期…中学1年生に当たる年齢
 - 4期…高校3年生に当たる年齢
- 3期・4期は平成20年4月～平成25年3月の5年間のみの実施となります。

接種期限＝2期・3期・4期は3月31日(土)まで

※くわしくは健康増進課(☎27-1111)へ。

急病診療所 緊急時のみの利用を心掛けて

急病診療所は、急病になった人が翌日かかりつけの病院や診療所で受診するまでの応急処置を基本とした診療所です。

そのため、検査を充分できるわけではなく、薬の処方原則として1日分となるので、なるべく日中にかかりつけの病院や診療所などで受診するようお願いいたします。急病診療所を受診するときは、事前に電話(☎27-1116)で症状を知らせてください。また、健康保険証を忘れずに持ってきてください。

※くわしくは健康増進課(☎27-1111)へ。

地域支え合い体制づくり事業 社会貢献セミナーを開催

日時＝3月1日(木)午後6時～8時

会場＝三里塚コミュニティセンター

テーマ＝地域支え合いに向けて、これから私たちにできること

講師＝川北秀人さん(人と組織と地球のための国際研究所代表)

定員＝40人(先着順)

参加費＝無料

※申し込みは2月27日(月)までにNPO法人あい愛(☎35-6360)へ。



成田赤十字病院市民公開講座 健康診断で尿異常を指摘されたら

日時＝2月24日(金)午後2時～3時30分

会場＝成田赤十字病院A棟8階講堂

テーマ＝血尿・たんぱく尿と腎疾患について

講師＝大橋弘文さん(成田赤十字病院腎臓内科部長)

定員＝100人(先着順)

参加費＝無料

※申し込みは成田赤十字病院社会課(☎22-2311内線7502)へ。

障害者控除対象者認定書 重度の寝たきりの人などへ

65歳以上で、要介護認定を受けている人・重度の寝たきりの人などは、所得税または地方税上の障害者控除の対象となる場合があります。

市では要件を満たす人に、申請に応じて障害者控除対象者認定書を交付します。

交付を希望する人は、高齢者福祉課(市役所議会棟1階)、下総・大栄支所市民福祉課に相談してください。

※くわしくは高齢者福祉課(☎20-1537)へ。

ふるさとの歩み

第9回

～成田市をつくった町と村～

「ふるさとの歩み」では、「成田の地名と歴史—大字別地域の事典—」の刊行に合わせ、現在の成田市を構成する旧町村の歴史を紹介します。同書は、市立図書館と市役所1階行政資料室で頒布(価格=2,500円)しています。

※「成田の地名と歴史—大字別地域の事典—」についてくわしくは市立図書館(☎27-4646)へ。

下総町②

豊饒な大地が育んだ名産品



都市環境の充実を目指して

高度経済成長の中、昭和41(1966)年に国際空港が三里塚に建設されることが決定すると、下総町はさまざまな事業に着手。佐原一我孫子線・横芝一下総線の改修工事、成田用水事業、小中学校の防音工事などが進められ、昭和54(1979)年には、高岡地区と茨城県河内町と結ぶ常総大橋が開通しています。平成2(1990)年には「下総新総合計画」がスタートし、総合運動公園「フレンドリーパーク下総」や国道356号の建設、滑河駅周辺の整備などが開始され、都市環境の充実に向けた取り組みが一段と進められました。



大正9(1920)年に建設された旧滑河駅舎(「成田の地名と歴史—大字別地域の事典」から)



現在も下総地区で盛んなレンコン栽培

町の設立

下総町は、滑河町・小御門村・高岡村が合併することで、昭和30(1955)年に成立。当時の人口は8,109人でした。古代の旧国名でもある「下総」の町名は、一般公募によって決められたものです。

特産品のレンコン栽培

早場米の産地として古くから知られていた下総町の産業の中心は農業であり、耕地面積の約8割が水田でした。米以外の農産物では、米の減反政策がきっかけで始められたレンコン栽培のほか、青山・成井地区でのサツマイモの生産が盛んでした。レンコン栽培は、昭和62(1987)年に野馬込地区の4戸の農家が開始。土壌改良や栽培方法の工夫が進められたことで徐々に市場の評価が高まり、平成12(2000)年には下総蓮根組合が日本農業賞大賞を受賞しています。



昭和54(1979)年に開通した常総大橋(「成田の地名と歴史—大字別地域の事典」から)

編集後記

トピックスなりた(5ページ)でも紹介した、農業大使の永島敏行さん。芝山町に農地をお持ちで、落花生の収穫に、都内の若い女性を連れて来たときのことです。彼女たちによると、土と落花生の匂いは、アロマテラピーよりも癒やしの効果が高いとのこと。そういえば、わたしの家の周りも昔は落花生畑や麦畑だったのに、今では住宅地に変わってしまいました。今は、市内の街中の子どもたちに落花生の収穫を体験させても、都内の女性と同様の驚きや感動を覚えるのかもしれませんがね。



成田市役所本庁舎(行政棟、議会棟、消防本部、成田消防署)はISO14001の認証登録を受けています。

平成24年2月15日号 No.1213

成田市のホームページ <http://www.city.narita.chiba.jp>