

広報

2/1

2012 February

なりた

No.1212



大人の第一歩

一人一人がさまざまな経験を経て、0歳、10歳と成長を重ねて迎えた「3度目の0」の20歳。1月9日の「成人式」で、たくさんの新成人が大人としての第一歩を踏み出しました。

主な内容

- 10月1日から
ごみの分別区分が変わります — 2
- お年玉クロスワードクイズ当選者 — 10
- 消防出初め式 — 18

ゴミの分別区分が変わります

市では現在、新清掃工場を建設中です。新清掃工場の稼働に合わせ、ごみの再資源化と減量を推進するために、ごみの分別区分が統一されます。



建設が進む新清掃工場

いずみ清掃工場では、市内で発生する全てのごみを処理する能力がないことから、下総・大栄地区で発生するごみは、合併前と同様に香取広域市町村圏事務組合の伊地山クリーンセンターで処理されています。このため、下総・大栄地区とそれ以外の地区で、ごみの分別区分が異なっています。

現在建設中の新清掃工場が稼働すると、全てのごみを処理することが可能となります。そのため、市内全体でごみの分別区分を統一することが必要となります。

分別区分の見直しで再資源化を推進

市では、ごみの分別区分の統一に合わせて、今までの分別区分では資源にできなかったごみの再資源化と焼却処理するごみの減量を目的に、分別区分の見直しを行いました。

その結果、新清掃工場が稼働する10月1日から分別区分を変更し、統一することとなりました。変更後の分別区分は次の通りです(3ページ図)。

- 新聞・雑誌・ダンボール
- 紙パック
- 雑がみ
- 衣類・布類
- 燃やせるごみ
- プラマークのごみ
- ペットボトル
- ビン・カン・ガラス
- 金物・陶磁器類
- 有害ごみ
- 粗大ごみ

指定ごみ袋が変わります

分別区分の変更に伴い、指定ごみ袋が変更されます。市では変更を円滑に進めるため、新しい指定ごみ袋への移行期間を設ける予定です。

指定ごみ袋を使用して回収：「燃やせるごみ」「プラマークのごみ」「ペットボトル」「ビン・カン・ガラス」「金物・陶磁器類」
指定ごみ袋を使用しない回収：「新聞・雑誌・ダンボール」「紙パック」「雑がみ」「衣類・布類」「有害ごみ」「粗大ごみ」

ごみ収集日も変更

ごみの分別区分の変更に伴い、収集日も変更されます。現在の収集日を基本に、燃やせるごみは週2回、そのほかのごみは月2回の収集となります。

ごみの分別区分変更の効果

新しい分別区分に変更することで、再資源化の推進や焼却量の減少が見込まれます。

分別区分の変更などの詳細については、今後パンフレットを配布したり、広報なりたや市ホームページなどでお知らせしたりする予定です。

市内のごみの分別区分の統一とごみの再資源化の推進のために、市民の皆さんのご協力をお願いします。

※くわしくはクリーン推進課(☎20-1530)へ。

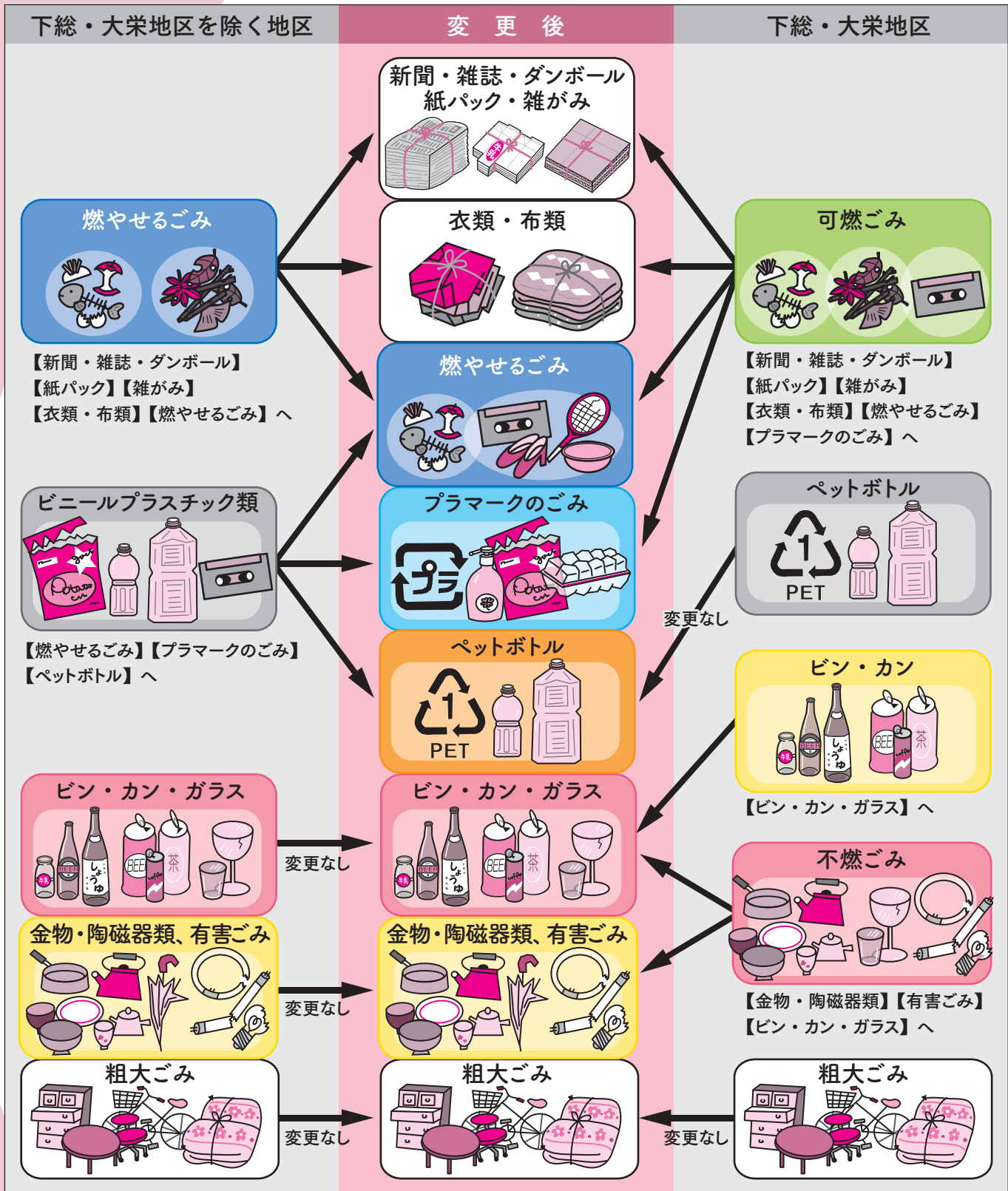

分別区分変更に伴う資源物回収量の想定(リサイクル運動を含む)

	平成22年度実績	分別区分変更後
紙類	2,164t	5,512t
衣類・布類	84t	405t
プラマークのごみ	0t	1,393t
ペットボトル	151t	422t

*「ビン・カン」「ガラス」「金物・陶磁器類」「有害ごみ」の回収量には変更ありません



回収されたペットボトル

早めの準備で正しい申告を



市・県民税は2月1日(水)、所得税は2月16日(木)から申告を受け付けます。会場により受付日時が異なりますので、日程を確認してください。早めの準備で正しい申告をしましょう。

受付時間を確認して各会場で

今年も市役所と市内各地区の会場では、市・県民税の申告と所得税の確定申告、成田税務署特設会場(イオンモール成田2階イオンホール)では、所得税の確定申告の受け付けを行います。それぞれの受付日時を確認して申告してください(市・県民税申告の受け付けは、税務署特設会場ではできません)。

毎年、下総・大栄支所の会場は大変混雑します。申告はどの会場でもできますので、支所以外での申告にご協力ください。

早めに準備をして、なるべく2月中に申告を済ませましょう。

市・県民税の申告

2月1日(水)～3月15日(木)

平成24年1月1日現在市内に住んでいた人で、平成23年中に次に当てはまる人は、市・県民税の申告をする必要があります。

ただし、平成23年分の所得税の確定申告をした人や、勤務先から給与支払報告書(年末調整済み)が提出される人は、市・県民税の申告をする必要はありません。
○事業所得などがあつた人

・営業・農業(収支内訳書を作成し、持ってきてください)・そのほかの事業での所得や、不動産・配当などの所得があつた人(所得が少ない場合や赤字の場合でも申告が必要です)

○給与所得者で次のいずれかに当てはまる人

・勤務先から市役所に給与支払報告書が提出されていない人

・給与所得以外に所得があつた人

・平成23年中に退職し、今年の1月1日現在就職していない人

○公的年金などの受給者で次のいずれかに当てはまる人

・公的年金などの所得以外に所得があつた人

・扶養控除や社会保険料控除などの所得控除を受けようとする人

○前年中に所得がなかつた人

平成23年中に所得がなかつた人も、国民健康保険税の算定資料や非課税証明書交付の資料になるので、市・県民税の申告書を提出してください。ただし、平成24年1月1日現在市内に住んでいる人の扶養親族になっている配偶者や子などは、申告の必要はありません。

○そのほか

市内に住んでいないが、平成24年1月1日現在事務所・事業所・家屋敷が市内にある人

市内に住んでいないが、平成24年1月1日現在事務所・事業所・家屋敷が市内にある人

申告を忘れると

今回の申告は、平成24年度分の市・県民税を算出する基礎となります。

申告をしないと、保育園に入園するとき、融資を受けるとき、公営住宅に入居するときなどに必要な証明書類の発行ができません。必ず申告をしてください。

※市・県民税についてくわしくは市民税課(☎20-11513)へ。

申告会場と受付日時

会場	受付日時
市・県民税(営業・不動産・農業所得を除く)の申告	
市民税課(市役所2階)	2月1日(水)～15日(水)(土・日曜日、祝日を除く) 午前9時～午後5時
市・県民税と所得税の申告	
市役所6階中会議室	2月16日(木)～3月15日(木)(土・日曜日を除く。ただし、2月19日(日)・26日(日)は受け付けます) 午前9時～午後5時
下総支所2階会議室	2月17日(金)・19日(日)・20日(月)、3月5日(月) 午前9時～午後5時
大栄支所2階会議室	2月24日(金)・26日(日)・27日(月)、3月6日(火) 午前9時～午後5時
公津公民館	2月22日(水) 午前9時～午後3時
八生公民館	2月23日(木) 午前9時～午後3時
豊住公民館	2月29日(水) 午前9時～正午
中郷公民館	3月1日(木) 午前9時～正午
久住公民館	3月2日(金) 午前9時～正午
保健福祉館	3月8日(木) 午前9時～午後3時
三里塚コミュニティセンター	3月9日(金) 午前9時～午後3時

・混雑の状況によっては、時間内であっても受け付けを終了することがあります
・申告書に、あらかじめ住所・氏名の記入、押印をお願いします



所得税の確定申告

2月16日(木)～3月15日(木)

所得税の確定申告は、2月16日(木)～3月15日(木)に成田税務署特設会場(イオンモール成田2階イオンホール 午前9時～午後5時(午前10時までは立体駐車場3階の連絡通路から入る2階C入口が専用口。混雑時は受け付けを早めに締

め切ることがあります)と市役所・各会場(4ページ表)で受け付けます。

ただし、次に当てはまる人は成田税務署特設会場で申告してください。

- 分離課税となる譲渡所得・配当所得などがある人
- 山林所得・退職所得がある人
- 営業や農業などの事業収入・不

動産収入が500万円以上となる人

- 青色申告をする人
- 雑損控除を受ける人
- 寄附金控除を受ける人
- 住宅借入金等特別控除を初めて受ける人
- 準確定申告(納税者が出国・死亡した場合の申告)をする人

19日(日)・26日(日)に、確定申告書作成のアドバイスと申告書の受け付けを行います。

還付申告書は、2月16日(木)以前でも成田税務署特設会場で受け付けていますので、なるべく2月中旬に申告を済ませてください。

確定申告の変更点

公的年金などの収入金額の合計が400万円以下で、それ以外の

所得金額が20万円以下である場合、所得税の確定申告をする必要がなくなりまし。この要件に当てはまる人は、市・県民税の申告をししてください。

※所得税の確定申告についてくわしくは成田税務署(☎28-5151)または国税庁ホームページ(<http://www.nta.go.jp/>)へ。

市・県民税申告、所得税申告のときに必要なもの

- 全ての人…印鑑(ゴム製のものを除く)
- 給与所得者と年金所得者…源泉徴収票の原本(コピーは不可)
- 事業を営んでいる人…収入や支出が分かるもの、前年の収支内訳書(控用)
- 医療費控除を受ける人…医療費の領収書、保険金などで補てんされる金額の分かるもの
- 社会保険料控除・寄附金控除を受ける人…支払金額の確認ができるもの
- 生命保険料控除・地震保険料控除を受ける人…支払証明書
- 障害者控除を受ける人…障害者手帳など
- 所得税の還付を受ける人…申告者本人の預貯金口座への振り込みとなりますので、口座の種類や口座番号が分かるもの

郵送でも提出できます

郵送で申告書を提出する場合は、次の住所へ送付してください。

- 市・県民税申告書
〒286-8585
花崎町760 成田市役所市民税課
- 確定申告書
〒286-8501
加良部1-15 成田税務署

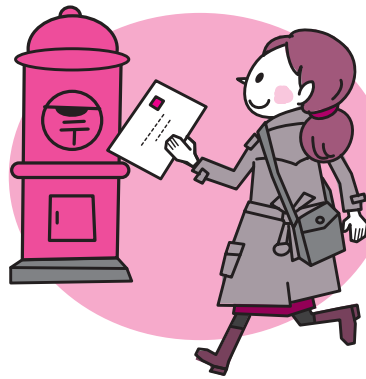

e-Taxでの申告にはこんなメリットが

e-Taxは、あらかじめ開始届を提出し、利用者識別番号などを取得(オンラインで取得できます)しておけば、インターネットで国税に関する申告や納税・申請・届け出などの手続きができるシステムです。

国税庁ホームページの「確定申告書作成コーナー」で作成した申告書などのデータは、e-Taxを利用して自宅から税務署に送信することができます。

○最高4,000円の税額控除

平成23年分の所得税の確定申告を、本人の電子署名と電子証明書を付して、申告期限内にe-Taxで行うと、所得税額から最高4,000円の控除を受けることができます(平成19～22年分の申告でこの控除を受けた人は、受けられません)。

○添付書類の提出を省略

所得税の確定申告をe-Taxで行う場合、医療費の領収書や源泉徴収票などは、その記載内容(病院などの名称、支出金額など)を入力して送信することにより、提出・提示を省略することができます(確定申告期限から5年間、税務署から書類の提出・提示を求められることがあります)。

○還付がスピーディーに

e-Taxで申告された還付申告は、書面提出に比べて早期に処理されます(3週間程度に短縮)。

○e-Taxを利用する場合の準備など

電子証明書の取得(市民課(市役所1階)で、住民基本台帳カードの取得と併せて電子証明書を取得できます)とICカードリーダーの購入が必要です。

※e-Taxについてくわしくは国税庁ホームページ(<http://www.nta.go.jp/>)へ。

節分

2月3日は

市内各地で

福は内



初場所が終わったばかりの力士も豆まき(成田山新勝寺)

2月3日(金)、市内各地の寺社などで行われる恒例の「豆まき」。毎年たくさんさんの善男善女でにぎわいます。皆さん、福を招きにおそろいで出掛けてみてはいかがですか。

◆成田山節分会

時間

○1回目：午前11時

○2回目：午後1時30分

○3回目：午後4時

会場：成田山新勝寺大本堂前

内容：大相撲力士(白鵬・把瑠都・稀勢の里・隠岐の海)やNHK大河ドラマ「平清盛」の出演者(松山ケンイチ・玉木宏・藤木直人・深田恭子・松雪泰子)による特別追儺豆まき式(午後4時の回には、大相撲力士・NHK大河ドラマ出演者は参加しません)

◆宗吾霊堂節分会

時間

○1回目：午前11時

○2回目：午後2時

○3回目：午後4時

会場：宗吾霊堂本堂

内容：年男・年女による豆まき(2回目は年女のみ)、はしご乗りなどの伝統行事

◆滑河山龍正院節分会

時間：午後1時

会場：龍正院境内

内容：護摩焚き、年男・年女による豆まき

◆楽満寺節分会

時間：午前11時

会場：楽満寺境内

内容：年男や有志による豆まき

◆麻賀多神社節分会

時間：午後6時

会場：麻賀多神社(台方)境内

内容：年男や有志による豆まき

◆大須賀大神節分祭

時間：午後5時

会場：大須賀大神境内

内容：年男や有志による豆まき

※くわしくは観光プロモーション課(☎20-1540)へ。

成田の梅まつり

成田山公園に春の訪れを告げる「梅まつり」が、今年も次の通り開催されます。

期間＝2月11日(土・祝)～3月11日(日)

イベント日時＝期間中の日曜日、祝日 午前10時～午後3時

会場＝成田山公園(新勝寺大本堂裏手)

内容＝観梅句コンテスト、成田四季彩祭写真コンテスト、甘酒のサービス(無料)、表千家によるお茶会(無料)、津軽三味線・箏・尺八・二胡などの演奏、氷の彫刻展(3月11日(日))

※くわしくは成田市観光協会(☎22-2102)へ。

表参道の交通規制

【節分】

期日＝2月3日(金)

区間＝JR成田駅～成田山門前(鍋店かど)

時間＝午前10時～午後3時

問い合わせ先＝成田警察署(☎27-0110)

【2月の日曜日・祝日】

期日＝5日(日)・11日(土・祝)・12日(日)・19日(日)・26日(日)

区間と時間

○JR成田駅～薬師堂…午前11時～午後2時

○薬師堂～成田山門前(鍋店かど)…午前11時～午後4時

問い合わせ先＝成田市観光協会(☎22-2102)

※定期路線バスを含めて車両通行止めとなります。

動物の正しい飼い方

飼い主は

愛情と責任を持って

最近、動物の無責任な飼い方などによる苦情やトラブルが増えています。周辺住民などに迷惑を掛けないよう、次の点に注意して責任を持って飼いましょ。



犬の登録と狂犬病注射

一頭一頭への確実な実施によって、国内に狂犬病が侵入した際に、そのまん延を防ぐことができます。また、鑑札や注射済票は必ず装着してください。

犬の放し飼いはしない

犬の放し飼いは禁止されています。人への危害や農作物の被害の原因となりますので、犬の放し飼いは絶対にしないでください。

犬の散歩

犬の散歩は短い引き綱を付け、犬の急な動きを制御できる人が行い、排せつ物やブラッシングで抜けた毛は飼い主の責任で必ず持ち帰らましょ。

犬にかまれないために

知らない犬に近づいたり、手を出したり、触れたりしないようにしましょ。

飼い犬が人をかんだとき(こう傷事故)は、飼い主が保健所に届け出なければなりません。

猫は室内で飼う

猫は室内で飼いましょ。ふん尿害など、他人への迷惑を防止で

き、病気や交通事故などの危険から猫を守ることができます。

危険な動物の飼養許可

サル・ヘビ・ワニなど危険な動物に指定されている動物を飼育する場合は、あらかじめ保健所長の許可が必要です。また、動物が逃げ出すことのないように、施設の管理には十分注意してください。逃げた場合には、直ちに保健所・警察へ通報してください。

捨て犬・捨て猫の禁止

捨て犬・捨て猫による苦情が多く寄せられています。動物をみだりに捨てると、「動物の愛護及び管理に関する法律」により50万円以下の罰金に処することとされています。

捨て犬・捨て猫は保護されても、新しい飼い主が見つからない場合、最終的には処分されてしまいます。ペットは家族の一員です。決して捨ててはいけません。責任を持って最後まで面倒を見ましょ。

どうしても犬や猫を飼えなくなったときは、新しい飼い主を探してください。見つからない場合でも絶対に捨てずに、印旛健康福祉センター成田支所、県動物愛護センターなどへ相談してください。

相談・手続きなどの窓口

○犬の登録に関する手続き：環境衛生課(☎20・1531)

○こう傷事故の届け出：印旛保健所成田支所(☎26・7231)

○犬猫の飼い主探しの相談・しつけ教室：県動物愛護センター(☎93・5711)・印旛保健所成田支所

○ペットに関する各種相談：千葉県動物保護管理協会(☎043・214・7814)・印旛保健所成田支所

※くわしくは各問い合わせ先へ。

年に1回、狂犬病予防注射を

生後91日以上の子犬の飼い主は、登録(一生に1回)と狂犬病の予防注射(毎年1回)を行うことが法律で義務付けられています。予防注射は開業獣医または集合予防注射会場で受けてください。集合予防注射の日程は「広報なりた」でお知らせします。

死亡した場合や登録事項(犬の所在地、所有者住所・氏名など)に変更があった場合は、環境衛生課へ連絡してください。

「楽しみながら上達しよう！」

神宮寺小学校写真クラブ



つじななみ 七海 部長(6年生)

写真クラブで腕を磨いたおかげで、家族旅行で撮影した写真を両親に褒められるようになり、ますます写真が好きになりました。

わたしたち神宮寺小学校写真クラブは、4〜6年生の男女15人で毎月1回、デジタルカメラを片手に学校の敷地内で撮影を楽しんでいます。

担当の多田先生・白旗先生の指導の下、各自で一年を通したテーマを決め、校庭の花壇に咲く四季折々の花や、ほかのクラブの活動風景などを撮影しています。



ジャンプして撮影

写真の楽しさは、撮り方によって被写体の印象が大きく変わること。高いところに登ったり、しゃがんで視点を下げたりすること、思ってもいなかったような面白い写真が撮れることもあるので、みんなアイデアを出し合いながら撮影方法を工夫しています。

撮影を終えると、教室のパソコンにデータを移し、みんなで写真を見せ合います。校庭の隅に咲く見慣れない花や、クラブ活動に取り組む友達の写真など、メンバーが撮った写真にはそれぞれ個性があり、毎回、撮影方法などで話が弾みます。学習発表会で作品を廊下に展示したり、一人一人オリジナルの

アルバムを作成して発表したりと、自分の作品をメンバー以外の人に見てもらう機会もあるので、最近では、自分が満足するだけでなく、人の印象に残るような写真の撮り方についても研究中です。

アルバムには学校以外で撮った写真も収録しているので、家に帰っても、デジタルカメラを身近に置いているメンバーも多く、みんな撮影にやりがいを感じています。これからも、作品のレベルアップを目指し、楽しみながら活動を続けていきたいです。

なかま
と一緒

126

心も体もリフレッシュ!

T・ダンスファクトリー

わたしたちは毎週火曜日、大栄公民館の大ホールで、リズムに合わせてステップを踏みながら汗を流しています。旧大栄町で行われていたエアロビクス教室がきっかけで結成されたこのサークルは、今年で17年目。メンバーは女性11人で、講師はエアロビクスインストラクターなどの資格を持つ津田晃一先生にお願いしています。

エアロビクスはダンス形式の有酸素運動で、基本的なステップをいくつか覚えれば、誰でも気軽に楽しめます。音楽を楽しみながら取り組むことができるので、「運動は苦手」という人でも大丈夫。わたしたちも、先生の動きを追って、レゲエやラテン音楽、懐かしの歌謡曲などに合わせて体を動かしているうちに、いつのまにかエアロビクスのステップが身に付いていました。



リズムに乗って軽快に

エアロビクスは脂肪燃焼効果が大きく、ダイエットのためにサークルに入ったメンバーも多いのですが、ストレス発散にも効果的。夢中で先生の動きに付



一緒に気持ちのいい汗を流しませんか

いていくうちに自然と心が軽くなり、1曲踊った後は、大量の汗と一緒に心の中のモヤモヤを出し切ったような爽快な気分。運動というより、元気をもらおうような感覚でエアロビクスを楽しんでいます。

わたしたちは、こんな気持ちのいい時間を、もっと多くの人と共有したいと思っています。興味を持った人がいましたら、ぜひ一緒に心身をリフレッシュさせてみませんか。

スクスクのびのび

388



金田 承くん(1歳)本城

お出掛け大好き!!元気いっぱい、やんちゃな男の子です。



中山 泉美ちゃん(4歳)中台
絢斗くん(1歳)

大好きなお姉ちゃんとお出掛け! 大の仲良しです。



小菅 颯大くん(11カ月)土屋

陣痛が始まってから3日後に、やっと生まれてきてくれました。夫婦の笑顔の源です!

このコーナーには市内在住で満5歳までのお子さんの写真を掲載しています。お気に入りの一枚が撮れましたら、ぜひお寄せください。

- 応募方法 お子さんの写真に住所・氏名(ふりがな)・生年月日・親の名前・電話番号・30字程度のコメントを添えて広報課へ
- 応募先 〒286-8585 花崎町760 成田市役所広報課
- 問い合わせ 広報課 ☎20-1503

空の無事を願って

新春航空安全祈願祭



航空機と旅行者の安全を祈願



日本酒のお味はいかが？

航空機の安全運航を願って開催される「新春航空安全祈願祭」。1月1日、成田空港第2旅客ターミナルで成田山新勝寺大導師・職衆による安全法衆が行われ、空港に乗り入れている航空会社などに護摩札が授与されました。その後、鏡開きが行われ、思いがけない升酒の振る舞いに、空港利用者たちは笑顔で日本酒の味を楽しんでいました。

お年玉クロスワードクイズ

今年の答えは「ナリタブランド」です

新春恒例の「お年玉クロスワードクイズ」(本紙1月1日号)にたくさんのご応募どうもありがとうございました。714通の応募の中から、厳正な抽選の結果、次の50人の皆さんが当選しました。当選者には記念品(1,000円分の図書カード)をお贈りします。



当選者(敬称略・50音順)

阿部智子(南羽鳥)、荒堀さと美(西三里塚)、飯塚登(飯田町)、池田恭子(西三里塚)、石井とみ(並木町)、伊藤毅(花崎町)、伊藤正江(中台)、稲川隆博(土屋)、遠藤一也(江弁須)、遠藤沙和子(加良部)、大川武義(並木町)、大森和枝(中台)、小倉大典(加良部)、片野緑(並木町)、勝田幸夫(江弁須)、勝山開斗(大和田)、神崎せつ子(飯田町)、葛生貴子(松子)、越川清美(加良部)、小林美和(川上)、佐藤和子(三里塚御料)、澤田理江(美郷台)、杉原いと(西大須賀)、鈴木俊子(玉造)、関谷とよ子(飯仲)、相馬孝至(加良部)、武市茂子(吾妻)、竹本和子(宗吾)、館輝子(成井)、立山里美(玉造)、田中綾子(中台)、常世田栄子(美郷台)、長島明雄(吾妻)、仲田真吾(橋賀台)、長濱ケエ子(吾妻)、中村うた子(玉造)、成毛雅樹(公津の杜)、萩原榮子(一坪田)、橋本和子(幸町)、橋本和子(本城)、檜垣有美(はなのき台)、菱木真理(玉造)、福森光紀(加良部)、古木み江子(中台)、松田眞(美郷台)、宮内陽子(本城)、宮崎咲那(南羽鳥)、宮嶋早苗(飯田町)、吉村とみ(吾妻)、渡辺純子(橋賀台)

お正月のおもてなし

駅長犬とうなりくんがお出迎え

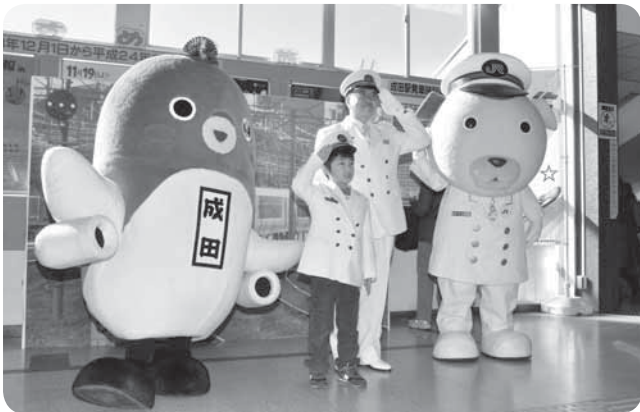

本物の駅長さんと「敬礼」

成田山新勝寺の初詣客などでにぎわうJR成田駅で1月5日・6日、「お正月のおもてなし」が開催され、コンコースでJR千葉支社キャラクター「駅長犬」とうなりくん、菊地JR成田駅長、小泉市長らが駅利用者を歓迎。「JRのミニ制服」も好評で、子どもたちが駅長になりきって、記念撮影を楽しんでいました。

こども生け花体験教室

正月を彩る作品を



全体のバランスを意識しながら

正月に飾る生け花作りを子どもたちに楽しんでもらおうと12月25日、「こども生け花体験教室」が八生公民館で開催されました。花材として使用されたのは、カーネーション・スプレー菊・松などの草花。子どもたちは、生花が彩る正月に思いを馳せながら、一本一本丁寧に草花を生けていました。

成田オープン卓球大会

白熱した試合が展開



スピーディーなラリーが続く

県内外の中学生が卓球の腕を競う「成田オープン卓球大会」が12月27日、市体育館で開催されました。競技に参加したのは、156チーム・1,248人の選手たち。仲間や先生の声援を受け、鋭いスマッシュの応酬が続く白熱したラリーを展開していました。



ボールに意識を集中させて

成人式

1,360人が大人の仲間入り



「はたちの意見」を発表

今年の市内の新成人は1,360人。成人の日の1月9日、国際文化会館では「成人式」が開催され、振り袖や真新しいスーツに身を包んだ新成人たちが、記念撮影をしたり、思い出話に花を咲かせたりして、旧友や恩師との再会を楽しんでいました。

住民基本台帳カード

必ず本人が申請してください

市では、希望する市民に、住民基本台帳カード(住基カード)を交付しています。住基カードは、顔写真の入ったものと入らないものの2種類から選択できます。顔写真は、上半身、無帽、正面、無背景で6カ月以内に撮影した縦45ミリメートル×横35ミリメートルのものを持ってきてください。手続するときには市民課(市役所1階)で撮影することもできます。

申請時に本人確認が必要です

必ず本人が窓口で申請してください。官公署が発行した写真入り証明書(運転免許証・パスポート・身体障害者手帳・療育手帳・精神障害者保健福祉手帳)2点か、写真入り証明書1点と健康保険証や年金手帳など1点で本人確認を行います。証明書がない人には、即日交付ができません。郵便により照会を行い、後日窓口で交付します。

住基カード交付時に、本人が数字4桁の暗証番号を設定します。で、あらかじめ用意してください。生年月日などの分かりやすい番号は避けてください。

住基カードの交付手数料は500円です。有効期限は発行日から10年ですが、市外へ転出したときは無効になります。市内で転居した場合は住所の修正を行いますので、カードを市民課または下総・大栄支所市民福祉課へ持ってきてください(赤坂・遠山市民課分室では手続きできません)。

受けられるサービス

○付記転出入の特例処理：住基カードがある人は、特例の転出届(付記転出)を前の市区町村に郵送で行うことで、転出証明書なしに新しい市区町村の窓口で転入届(付記転入届)ができます。○公的個人認証サービス：インターネットを通じた行政手続き

を安全に行うために使用する、電子証明書の交付を受けることができます。手数料は500円です。インターネットに接続できるパソコンと住基カードの情報を読み書きするためのICカードリーダーが必要で

※くわしくは市民課(☎20-1525)へ。

水道水の排水作業

並木町地区で実施

作業日時＝2月6日(月)午後11時～翌午前5時

予定地区＝並木町地区

予定地区では、一時的に減水・濁りなどが発生することがありますので注意してください。

※くわしくは水道部工務課(☎22-0269)へ。

民事調停

話し合いで

円満な解決を

交通事故や金銭の貸し借り・物

の売り買いに関するトラブルを解決するために、「民事調停」という手続きがあります。

民事調停は、訴訟よりも時間がかからず、申し立てが簡単、手数料が訴訟よりも低額、合意を記載した調書には執行力がある、などの特長があり、裁判官や調停委員の立ち会いの下、話し合いによって円満な解決を促します。ぜひ利用してください。

※くわしくは千葉地方裁判所事務局総務課(☎043-1222-0165)へ。

自宅前の除雪

事故防止のために
ご協力を

雪道では、歩行者の転倒、車両のスリップ事故が心配されます。

降雪の場合、市ではバス通りなどの幹線道路と通学路から除雪作業をしており、集落や住宅地内の除雪には時間を要することになります。雪がやんだら自宅前の除雪にご協力をお願いします。

※くわしくは道路管理課(☎20-1551)へ。

放射性物質の簡易測定

農産物などを対象に

市では、成田市産の農産物の安全確認を行うため、市独自の放射性物質簡易型測定装置を整備し、検査を希望する人が持ってきた農産物などに対する放射性物質の測定を行っています。

検査日時＝月・火・水曜日の午前対象＝出荷・販売・自家消費などを目的として市内で生産された農産物など

検査場所＝大栄支所

検査費用＝無料

検査装置＝日立アロカメディカ

ル(株)製の2×2インチNaI

(TI)シンチレーション検出器

検出限界＝放射性ヨウ素、放射性

セシウム134、放射性セシウ

ム137それぞれ30ベクレル／

キログラム(検査環境により異なる場合があります)

申込方法＝検査希望日の前々日ま

でに農政課(☎20-1541)に

電話し、検査当日に検体を大栄

支所へ

※くわしくは農政課へ。

市長日誌

【1月1日～15日】

1日	新春航空安全祈願祭
4日	仕事始めの式
5日	公設地方卸売市場 開市式 成田市場振興協議会賀詞交歓会 JR成田駅「お正月のおもてなし」
7日	とよすみ新春レク大会
9日	成人式
12日	北海道旭川市パークゴルフ協 会との交流会



安全を祈願して鏡開き(1日)

家屋の新築・増築

資産税課へ 連絡してください

固定資産税は、毎年1月1日現在の土地・家屋・償却資産の所有者に、都市計画税は、市街化区域内の土地・家屋の所有者に課税されます。

家屋の新・増築、建て替え、取り壊し、名義の変更などがあつたら、資産税課へ連絡してください。
※くわしくは同課(☎20-1551-4)へ。

学校監査

平成23年度の 結果を公表します

平成23年度に実施した定期監査(学校監査)の結果を地方自治法第199条第9項に基づきお知らせ

します。
成田市監査委員 福田 稔
同 石渡 孝春
期日 10月14日・18日
場所 各小中学校

対象 平成23年9月末日までの財務に関する事務の執行状況
○小学校5校：三里塚・加良部・橋賀台・新山・本城
○中学校1校：吾妻
方法 学校配当予算の執行状況と施設などの管理状況について、諸帳簿類を調査するとともに、関係職員から説明を受けて、監査を実施

結果 予算の執行

「支出経理事務について、関係帳簿と証拠書類を照合したところ、計数は符合し、おおむね適正に処理されていると認められた。予算執行に当たっては、年間の

行事などの状況を的確に判断し、時機を失することのないよう留意されたい」
施設の管理

「図書室などの管理状況について調査した。図書室では図書などが整理整頓され、子どもたちの興味を引くような簡単な解説を付けるなどの工夫がされていて、貸し出し状況も良好だった。今後も蔵書や図書館司書による指導がさらに充実し子どもたちの読書がますます盛んになることを期待する」
※くわしくは監査委員事務局(☎20-1572)へ。

空き地の管理

周囲の迷惑にならない ように

空き地の雑草を伸び放題にしておくと、ごみの捨て場所や火災発生の原因となる恐れがあり、周囲に迷惑が掛かります。
空き地の所有者は、早めに草を刈るなど、しっかりとした土地管理に努めてください。

市では、草刈機を無料(刈刃と燃料は個人負担)で貸し出ししていますので利用してください。

※くわしくは環境対策課(☎20-1532)へ。

千葉県災害義援金

申請は2月29日までに

県では、東日本大震災で住宅の一部が損壊した世帯を対象に、県災害義援金の配分を行っています。振込予定日などの詳細は、各世帯に郵送で通知します。

義援金の申請には、り災証明が必要で、申請が済んでいない人は、危機管理課(市役所4階)で手

続きをしてください。
申請期限 2月29日(水)
配分金額 1万5,000円
り災証明書の発行
申請時間 午前8時30分～午後5時15分
申請場所 危機管理課
持ち物 印鑑、本人確認ができるもの、被害状況が分かる書類などの写し

※くわしくは同課(☎20-1552-3)へ。

市内の放射線量測定結果

単位：マイクロシーベルト/時

施設名	測定日	測定の高さ1m	測定の高さ0.5m	測定の高さ0.05m
保育園・幼稚園など(31カ所)	12/14~21	0.05~0.12	0.05~0.14	0.05~0.16
保育園・幼稚園などの砂場・ブランコなど	12/14~21	—	0.05~0.15	0.05~0.19
子どもの遊び場(44カ所)	1/4~5	0.08~0.21	0.08~0.21	0.07~0.21
体育施設(37カ所)	1/11~13	0.07~0.20	0.06~0.20	0.06~0.22
市役所(花崎町)	1/4	0.13	0.14	0.19
	1/10	0.12	0.14	0.14
	1/16	0.12	0.13	0.16
下総支所(猿山)	1/4	0.13	0.15	0.15
	1/10	0.13	0.14	0.14
	1/16	0.13	0.13	0.14
大栄支所(松子)	1/4	0.11	0.11	0.11
	1/10	0.11	0.11	0.11
	1/16	0.11	0.11	0.11
大清水 大気測定局(遠山中敷地内)	1/4	0.11	0.11	0.13
	1/10	0.11	0.12	0.13
	1/16	0.12	0.12	0.14
幡谷 大気測定局(久住体育館隣り)	1/4	0.13	0.14	0.15
	1/10	0.13	0.13	0.15
	1/16	0.12	0.14	0.15

※小中学校の通学路261地点の測定結果については、市ホームページ(<http://www.city.narita.chiba.jp/sisei/sosiki/kyoshido/std0058.html>)に掲載しています。各施設の測定結果は、市のホームページ(<http://www.city.narita.chiba.jp/sisei/sosiki/koho/110311.html>)に掲載しています。くわしくは環境対策課(☎20-1532)へ。

経済センサス・活動調査 事業所と企業のご協力を

国の産業統計情報の整備を目的に、2月1日(水)を調査期日として全国全ての事業所と企業を対象として経済センサス・活動調査が行われています。調査票に必要な事項を書いて調査員に提出してください。

※調査員は調査員証を携帯していただきます。くわしくは行政管理局(☎20-15501)へ。

特別返還金 年金型生命保険金給付がある人

遺族が年金として受給する生命保険金について、所得税の取り扱いが変更され、相続税の課税対象となった部分は所得税の課税対象ではなくなりました。これに伴い、納め過ぎとなった市・県民税税額相当分について、特別返還金を支給します。

対象 平成12年1月1日以後に相続などにより年金型生命保険金給付があり、税務署で特別還付金支給決定を受けた人

受付期限 平成26年3月31日
申請方法 税務署への特別還付金請求とは別に市への申請が必要

です。事前に電話で必要書類を確認し、市民税課(市役所2階)へ

必要書類 所得税の特別還付金の支給決定通知書の写し・計算明細書の写し、生命保険契約などの契約書の写し、保険会社からの年金支払通知書の写しなど

※国民健康保険税、介護保険料も対象になる場合があります。それぞれ手続きが必要です。くわしくは、市・県民税については市民税課(☎20-1513)、国民健康保険税については保険年金課(☎20-1526)、介護保険料については介護保険課(☎20-1545)へ。

野ネズミの駆除 田畑に薬剤を投入します

農作物に被害を与える野ネズミの駆除を、大栄地区を除く市内の田畑で行います。農業者がネズミの巣穴に薬剤を投入しますので、注意してください。

実施期間 2月11日(土・祝)～3

4日(日)
薬剤 トラテミン

※投入された薬剤は半年ほどで自然分解し、無害になります。くわしくはJA成田市営農部購買課(☎20-1971)、下総地区

については北総農業共済組合(☎043-481-6911)へ。

公共下水道 接続は速やかに

公共下水道の利用ができるようになる、くみ取り便所を3年以内に水洗トイレに改造することが法律で義務付けられています。台所や風呂の汚水、雑排水については、なるべく早く公共下水道に直接流すための排水設備を設置してください。

市では、下水道供用開始の公示後1年以内の工事の場合は3万円(1年を超え3年以内の工事であれば2万5,000円)の改造資金補助金の交付、融資のあっせんや利子補給(借入額30万円が限度)をしています。
※くわしくは下水道課(☎20-1553)へ。

不法投棄

定期的な見回りを

道路や個人の土地への不法投棄が後を絶ちません。

市では、不法投棄監視員などによるパトロール、監視カメラの設置など、監視体制の強化を図っています。

不法投棄を防止するには、地域における不審者・不審車両などの監視や、土地所有者の適正な管理が大切です。不法投棄防止のため、柵や看板(区長からの申し出があれば、啓発用の看板を無料で配布します)の設置・定期的な見回りなどに努めてください。
※くわしくは環境対策課(☎20-1532)へ。

市営水道料金を値上げします

市では4月から、市営水道料金を平均5.6パーセント値上げします。市営水道を利用している人には、2月または3月の水道メーター検針の際に、新料金を記したお知らせを配布します。
※下水道料金は変更ありません。くわしくは水道部業務課(☎22-0269)へ。

新料金

口径・用途	基本料金		従量料金	
	(1月当たり)		水量区分(単位:m ³)	(1m ³ 当たり)
13mm	441円		1~10	59円85銭
20mm	997円50銭		11~20	157円50銭
25mm	1,743円		21~40	256円20銭
30mm	3,244円50銭		41~100	342円30銭
40mm	6,783円		101~500	424円20銭
50mm	15,267円		501~1,000	463円5銭
75mm	34,933円50銭		1000m ³ を超える分	462円
100mm	67,294円50銭			
150mm	186,669円			
臨時用	1m ³ 当たり451円50銭			

困りごと・悩みごと相談室

一人で悩んでいないで相談してみませんか？

毎日の生活の中で、疑問に思っていること、誰かに相談したいと思っていることはありませんか。市などでは、そんなあなたの要望に応え、各種相談を行います。相談は無料で秘密は厳守されます。この機会に日ごろ感じている疑問や悩みを解消してみたいはかがですか。



2月の相談日

※12:00~13:00は相談できません。

相談名	期日	時間	場所	問い合わせ先
市民生活相談(離婚・相続・相続関係・金銭貸借・売買など)	月・金曜日	9:00~16:00	市役所2階市民相談室	市民協働課市民相談室 ☎20-1507 ※裁判所で係争中の事件は除きます。法律相談3月分の予約は2月29日(水)午前8時30分から受け付けます。
法律相談(予約制・市内在住の人)	水曜日	13:00~16:00		
もめごと・なやみごと・苦情相談(人権・行政相談)	28日(火)	10:00~15:00		
外国人相談(英語・中国語・スペイン語・ポルトガル語)	10日(金)・24日(金)	13:00~16:00		
税務相談	21日(火)	10:00~15:00		
不動産相談	21日(火)	10:00~12:00		
市民よろず相談	18日(土)	13:00~16:00	保健福祉館	県行政書士会印旛支部 代表 作田義美さん ☎23-3286
税務支援センター(予約制)	8日(水)・22日(水)	10:00~15:00	県税理士会成田支部 (圏護台1-1-2成田U-シティホテル1階)	県税理士会成田支部 ☎36-7411
司法書士法律相談	15日(水)	18:00~20:00	保健福祉館	県司法書士会佐倉支部 代表 菊地裕文さん ☎28-5562
木造住宅耐震相談(予約制)	24日(金)	9:00~16:00	市役所5階	建築住宅課 ☎20-1564
女性就業(内職)相談(来所前に要電話)	水・金曜日	10:00~16:00	市役所2階女性就業相談室	商工課 ☎22-1111 内線2729
消費生活相談	月~金曜日	9:30~16:30	消費生活センター(市役所2階)	消費生活センター ☎23-1161
商工業者法律相談(予約制)	1日(水)	10:00~12:00	商工会館2階相談室	商工会議所 ☎22-2101
社労士年金相談	水曜日	10:00~15:00	市役所1階相談室	保険年金課 ☎20-1547
女性のための相談(予約制)	9日(木)・23日(木)	10:00~16:00	市役所2階相談室	企画政策課 ☎20-1500
DV相談	2日(木)	10:00~16:00	市役所2階相談室	企画政策課 ☎20-1500
交通事故相談	7日(火)	10:00~15:00	市役所2階相談室	交通防犯課 ☎20-1527
障がい者相談	水曜、第4日曜日、祝日を除く毎日	9:00~19:00	保健福祉館	障がい者相談センター ☎27-1106
	木曜日	10:00~15:00	保健福祉館	
	10日(金)	10:00~15:00	下総地域福祉センター	社会福祉協議会 ☎27-7755
	17日(金)	10:00~15:00	保健福祉館大栄分館	
酒害相談	2日(木)	9:00~12:00	保健福祉館	〃
家庭児童相談	月~金曜日	9:00~16:00	市役所2階家庭児童相談室	子育て支援課 ☎20-1538
就学相談(予約制)	月~金曜日	9:00~17:00	教育センター	教育センター ☎20-2922
教育相談(予約制)	火曜日	9:00~16:00	〃	〃
教育相談(不登校相談も)	月~金曜日	9:00~17:00	ふれあいる一む21	教育相談室 ☎22-5100

男女 共同参画 の視点

意識から行動へ ～男女が響き合うまち成田をめざして～

男性も女性も人権が尊重され、その個性と能力が十分発揮できる社会の実現を目指して、市では平成23～27年度の5年間を計画期間とした「第2次成田市男女共同参画計画」を策定しました。

計画は、一人一人が意識の変化を行動に反映させることを支援する環境整備の推進を目指し、「意識から行動へ～男女が響き合うまち成田をめざして～」を基本理念としています。

今回は、「基本目標4.あらゆる場への男女共同参画の推進」を取り上げます。

男女が、自らの意思で社会のあらゆる分野の活動に参画し、個人としての能力を発揮する機会を確保することは、男女共同参画社会を形成するための基盤となります。そのためには、女性があらゆる分野に参画しやすい環境づくりや、積極的な参画を促す人材の育成、女性自身の意識の向上が必要です。

市では、各種講座を開催して人材を育成し、各種審議会委員や地域活動における女性の参入を促進することにより、男女共同参画の推進を図っています。



※男女共同参画に関する意識調査報告書、第2次男女共同参画計画は、公民館、企画政策課ホームページ(<http://www.city.narita.chiba.jp/sisei/sosiki/kikaku/index0003.html>)で見ることができます。くわしくは企画政策課(☎20-1500)へ。

消費生活 相談

Q&A

外国通貨の 買い取り話に 注意！

Q A社からアフガニスタン通貨(アフガニ)の購入に関するパンフレットが届き、数日後B社から電話があり、「A社のパンフレットが届いていたら、お礼をするので譲ってもらえないか」と言われました。しばらく話を聞いていると、初めはパンフレットを譲る話だったのが、「自分たちの代わりにその通貨を買ってくれば、お礼を含めて高く買い取る」という話になり、1口(1,000アフガニ)13万円のところ

を倍の26万円で買い取るというのですが、信用できるでしょうか。

A アフガニスタン通貨のほかにも外国の通貨(イラクディナール・スーダンポンド・リビアディナール・ベトナムドンなど)を販売(両替)する業者と、それを高値で買い取るという業者が登場する「劇場型」の詐欺的な勧誘に関する報告が数多く寄せられています。

今回の販売業者(A社)は1,000アフガニ紙幣を13万円で販売していますが、民間の為替レート計算では1,000アフガニは約1,550円(平成24年1月現在)です。「高く買い取る」と言う話を信じて代わりに購入したつもりでも、最終的には業者と連絡が取れなくなるなど、実際に業者が買い取った例は確認されていません。また、これらの通貨は国内の銀行では両替することができず、換金が非常に困難になっています。

外国通貨は、金融商品取引法や金融商品販売法の適用を受けず、電話勧誘販売であっても特定商取引法の商品・役務・指定権利に含まれないとされ、現状では適用外であるため、こうした取り引きは消費者保護規制の隙間を突いたものといえます。

知らない業者からの勧誘があった場合、すぐに契約せず、不審に思ったり、不安に感じたりしたら消費生活センターに相談してください。

※くわしくは同センター(☎23-1161)へ。



国保 年金



退職者医療制度

届け出は済んでいますか

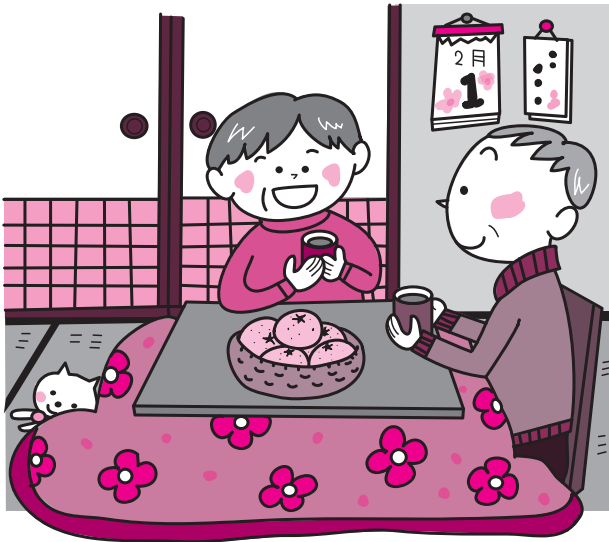

会社などを退職して国民健康保険に加入した人が、厚生年金や共済年金を受給できるようになった場合は「退職者医療制度」で診療を受けることになります。その扶養家族も同様です。

退職者医療制度は、保険税のほか元の職場の健康保険などからの拠出金で成り立っています。退職者医療制度の対象者となっているにもかかわらず届け出がされないと、本来拠出

金で負担すべき医療費分まで国保が負担することになります。

対象になったら必ず届け出をお願いします。

次の①～③のすべてに当てはまる人が対象です

- ①国民健康保険に加入している人
 - ②65歳未満の人
 - ③厚生年金や各種共済組合などの老齢(退職)年金を受けられる人で、年金への加入期間が20年以上または40歳以降で10年以上ある人とその扶養家族
- 退職者医療制度の適用を受けている人が65歳になると、一般の国民健康保険が適用されます。

14日以内に届け出を

年金証書を受け取ったら、14日以内に保険年金課または下総・大栄支所市民福祉課へ届け出て、「国民健康保険退職被保険者証」に切り替えてください。

届け出に必要なもの＝年金証書(加入期間の分かるもの)、保険証、印鑑

医療機関にかかるとき

窓口で「国民健康保険退職被保険者証」を提出して受診してください。



海外居住者の国民年金

希望により任意加入できます

国民年金に加入している人が海外に転出した場合、国民年金の資格を喪失することになります。海外に住むことで国民年金に加入しなかった期間は、将来、年金を受けようとするときの受給資格期間に算入されますが、年金額には反映されません。

これに対し、受け取る年金額を増やしたい、万一の場合に障害基礎年金などが保障されるようにしたい、と希望する人は、引き続き国民年金に加入(任意加入)することができます。海外に転出するときは、保険年金課で手続きをお願いします。

ただし、任意加入者には保険料免除制度や学生納付特例制度は適用されませんので注意してください。



※くわしくは保険年金課(国保☎20-1526・年金☎20-1547)へ。

消 多彩な催しが
防出初め式

消防職員・消防団員・自衛消防隊・婦人防火指導員などが参加する消防出初め式が次の通り開催されます。

日時=2月5日(日) 午前10時から

会場=国際文化会館駐車場(雨天時は大ホール)

内容=消防隊による演技、音楽隊による演奏、成田高校附属小学校ダンスクラブの演技や成田国際高校少林寺拳法部の演武、車両行進や特殊消防車両の展示など

※当日は、信号用火火の打ち上げやサイレンを鳴らしますので、火災と間違えないように注意してください。見学を希望する人はイオンモール成田の駐車場を利用してください。くわしくは消防本部総務課(☎20-1590)へ。

に あなたのこころの風景が映像に
っぱん縦断こころ旅2012

俳優の火野正平さんが、視聴者から寄せられた「こころに残る風景」を訪ねて自転車旅する「にっぱん縦断こころ旅2012」が4月から「NHK BS プレミアム」で放送予定です。スタート地点は千葉県ですので、全国に紹介したい「成田市の風景」があったら、下記問い合わせ先まで連絡してください。あなたの思い出の場所が、番組で取り上げられるかもしれません。

応募期限=3月2日(金)(必着)

※くわしくはNHKふれあいセンター(☎0570-066-066または☎050-3786-5000)へ。

選 優秀作品を展示
挙啓発書き初め展

小中学生が書いた作品の中から、推薦37点・特選93点が選ばれました。これらの作品を次の日程で展示します(最終日は午前のみ)。

○大栄公民館…2月7日(火)まで

○下総公民館…2月8日(水)~14日(火)

○中央公民館…2月15日(水)~21日(火)

○市役所1階ロビー…2月27日(月)~3月1日(休)

※くわしくは選挙管理委員会事務局(☎22-1111 内線3152)へ。

消 無料住宅相談も
費者講座

日時=2月25日(土) 午後2時~4時30分

会場=成田商工会議所1階大会議室

内容=「放射線の基礎知識」をテーマに食品中に含まれる放射性物質などを解説する

講師=内堀幸夫さん(放射線医学総合研究所)

参加費=無料

※参加を希望する人は当日直接会場へ。

くわしくは千葉県建築士会印旛支部・渋谷さん(☎047-492-0556)へ。



催し物

生 久住地区と八生地区で
きがいセミナー

久住地区

日時=2月17日(金) 午後1時30分~4時

会場=久住公民館(☎36-1646)

内容=防犯講座、健康体操、健康食品試食、サークル発表など

八生地区

日時=3月3日(土) 午前10時~午後3時

会場=八生公民館(☎27-1533)

内容=講演会、健康ミニ講座、サークル発表、手作りみそ汁の配布など

※参加費は無料です。くわしくは各公民館(月曜日・祝日は休館)へ。

消 暮らしの情報がたくさん
費生活展

「見つめなおそう! 私たちの生活」をテーマに21の団体が、暮らしに役立つ情報やヒントを紹介します。

日時=2月25日(土)・26日(日) 午前10時~午後4時

会場=ユアエルム成田店1階センタープラザ

※くわしくは商工課(☎20-1622)へ。

成田市ホームページで「広報なりた(PDF版)」が閲覧できます

ホームページアドレスは <http://www.city.narita.chiba.jp> です。

移動図書館巡回日程

利用日時	駐車場
3日(金) 17日(金)	14:10~14:20 長田共同利用施設
	14:40~15:00 土屋公園
	15:20~15:40 さぎ山第一街区公園(宗吾台)
	15:50~16:20 公津の杜公園

※雨天などの場合は中止することがあります。くわしくは市立図書館(☎27-4646)へ。

今月の図書館休館日=6日(月)、13日(月)、20日(月)、27日(月)、29日(火)(館内整理日)

図書館本館は火~金曜日は午後7時(2階は午後5時15分)まで、土・日曜日は午後5時まで開館しています。

映画会

視聴覚サービスセンター・☎27-2533

◇2月5日(日)「小川の辺」

2011年・日本

◇2月12日(日)「ジュリー&ジュリア」

2009年・アメリカ・吹替

◇2月18日(土)・19日(日)「カーズ2」

2011年・アメリカ・アニメ・吹替

◆入場は無料、上映は午後2時から。会場は市立図書館2階視聴覚ホール

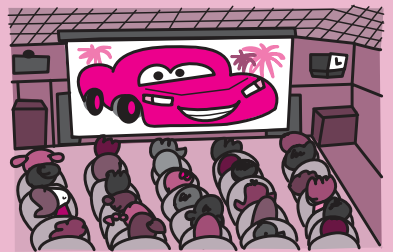

航空機騒音測定結果

平成23年12月分

測定局	WECPNL	測定局	WECPNL	測定局	WECPNL
竜台	64.5	荒海	73.9	野毛平	73.8
北羽鳥	69.2	幡谷	68.1	大室	67.5
北羽鳥北部	67.7	成毛	68.4	大室(NAA)	68.7
長沼	69.4	飯岡	73.2	堀之内	71.9
磯部	70.4	大生	72.8	馬場	69.5
水掛	68.1	土室(県)	75.1	新田(NAA)	68.8
新川	68.7	土室(NAA)	65.9	新田	68.8
猿山	58.6	芦田	75.1	遠山小	72.8
滑川	65.0	荒海橋本	73.3	本三里塚	73.8
西大須賀	68.2	野毛平工業団地	73.2	御料牧場記念館	69.4
四谷	67.6	赤荻	73.0	三里塚小	73.7
高倉	70.9	下金山	66.8	本城	70.4
内宿	63.9	押畑	64.0	南三里塚	70.9

※WECPNLとは、航空機騒音の特異性、継続時間、昼夜の別なども加味したうるささの単位。この数値は速報値です。くわしくは空港対策課(☎20-1521)へ。



募集

リ 掘り出しものを見つけよう サイクル製品の販売

日時=2月16日(木)~19日(日) 午前9時~午後4時

会場=リサイクルプラザ

リサイクル製品=自転車、家具類

対象=市内在住で、品物を持ち帰ることができる人(希望者には、建物1階まで有料で運送)

価格=5,000円以内

申込方法=リサイクルプラザにある申込用紙を提出(本人、同居の家族のみ可)。申し込み多数の場合は抽選を行い、当選者にはがきで通知(電話での申し込みはできません)

抽選日=2月21日(火)

※申し込みのなかった品物は抽選日の午後1時から即売します。家庭で不用になった家具類(未使用に近い物)で利用できるものがあつたら、連絡してください。くわしくはリサイクルプラザ(☎36-1000、月曜日・祝日は休館)へ。

ウォーキングでリフレッシュ

成田エアポート ツーデーマーチ

成田空港周辺の緑豊かな田園地帯を歩く、成田エアポートツーデーマーチが次の通り開催されます。

期日=5月12日(土)・13日(日)

コース(各コース10・20・30kmあり)

○12日…成田空港コース、芝山仁王尊コース

○13日…印旛沼コース、芝山殿塚姫塚コース

参加費=小学生以下無料、中学生200円、高校生500円、一般500円(成田市・芝山町・栄町・横芝光町に在住の人以外は1,500円)

申込期限=4月20日(金)

※くわしくは成田エアポートツーデーマーチ実行委員会事務局(観光プロモーション課・☎20-1540)へ。

お かわいくておいしい ひなさまケーキを作ろう

日時=2月25日(土) 午前10時~正午

会場=こども館

内容=おひなさまの形をしたケーキ作り

対象と定員=小学生以上・10人(先着順)

参加費=250円(材料費)

持ち物=エプロン、三角巾、調理用ボウル、スプーン、ケーキを持ち帰る袋

※申し込みは子ども館(☎20-6300、月曜日・第3日曜日・祝日は休館)へ。

消 市民に情報提供を 費生活モニター

市民に消費生活に関する情報を広める「消費生活モニター」を募集します。

応募資格=市内在住の20歳以上の人で、月1回以上の会議や研修会などに出席できる人

任期=4月1日~3月31日

定員=20人(選考あり)

応募方法=2月29日(水)までに商工課(市役所4階)または同課ホームページ(<http://www.city.narita.chiba.jp/sisei/sosiki/shoko/>)にある申込書に必要事項を書いて直接同課へ(提出時に簡単な面接を行います)

※くわしくは同課(☎20-1622)へ。

児 入所申請を受け付けます 童ホーム(学童保育所)

4月1日からの新規入所申請を、次の通り受け付けます。

受付期間と場所

○第1次(2月1日(水)~3日(金))…市役所2階201会議室(定員を超えた児童ホームは待機となる場合があります)

○随時(2月13日(月)から)…保育課(市役所2階)(第1次で定員を超えた児童ホームは待機となります)

時間=午前9時~午後5時

申請書配布場所=保育課、下総・大栄支所市民福祉課、各児童ホーム、保育課ホームページ(<http://www.city.narita.chiba.jp/sisei/download/hoiku0003.html>)

※必要な書類が全てそろっていないと受け付けできません。くわしくは保育課(☎20-1607)へ。



お知らせ

学 学校を通して手続きを 用品や給食費などを援助

経済的な理由で就学することが困難な児童・生徒の保護者に、学用品や給食費などの援助をしています。

希望する人は、子どもが通学・入学する学校で申請書をもって手続きしてください。

※くわしくは各学校または学務課(☎20-1581)へ。

入 届きましたか 学通知書

4月に入学する児童・生徒(小学校は平成17年4月2日~平成18年4月1日生まれ、中学校は平成11年4月2日~平成12年4月1日生まれ)の保護者に、入学通知書を送りました。通知書裏面「ご案内」の内容を確認してください。まだ届いていない場合は学務課(☎20-1581)へ連絡してください。

※くわしくは同課へ。

不 希望者は参加を 動産の公売

日時=2月14日(火) 午後2時から(事前説明は午後1時45分から)

会場=市役所5階501会議室

公売予定物件(土地)

○宅地…成田市西三里塚ほか

入札参加に必要なもの=公売保証金、印鑑、委任状(代理人が入札する場合)

代金納付期限=2月21日(火) 午後2時30分

※くわしくは納税課(☎20-1519)へ。

観 運行を終了します 光循環バス(レトロバス)

JR成田駅、成田山新勝寺、イオンモール成田、成田空港を結んでいた観光循環バスは、3月31日(土)で運行を終了します。それまでの期間は通常通り運行します。

※くわしくは観光プロモーション課(☎20-1540)または千葉交通乗合バス課(☎24-3335)へ。

春 チームワークで勝ち進もう 季バレーボール大会

東部五市体育大会選考会を兼ねたバレーボール大会です。

期日=3月18日(日)

会場=市体育館

競技方法=一般男女別6人制によるトーナメント

参加費(1チーム当たり)=3,000円

※組み合わせ抽選は市バレーボール協会で行い、後日抽選結果を送付します。申し込みは2月24日(金)までに市体育協会事務局(生涯スポーツ課・☎20-1584)へ。

デ プロに学ぶ デジタルカメラ講習会

日時=3月1日(木) 午前10時~午後4時

会場=市立図書館2階製作室

内容=デジタルカメラでの撮影、映像の編集を学ぶ

対象=市内在住の人

定員=10人(応募者多数は抽選)

参加費=無料

持ち物=デジタルカメラ、昼食

※申し込みは、2月10日(金)までの午前9時30分~午後5時に視聴覚サービスセンター(☎27-2533、月曜日・祝日は休館)へ。

成 春の風を感じながら 田シティ・クロカン・レース

日時=3月4日(日) 午前9時30分から

会場=中台運動公園陸上競技場(スタート・ゴール)

種目=中学生の部(5km)、一般の部(5・10km)

参加費=中学生1,000円、一般(5km)2,000円、一般(10km)3,000円

申込方法=2月17日(金)までに第15回成田シティ・クロカン・レースホームページ(<http://www.ne.jp/asahi/shake/hand/>)にある申込書に必要事項を書いて、郵送・FAX・Eメールのいずれかで同事務局(〒359-1112 埼玉県所沢市泉町906-35 FAX04-2926-1837 Eメール pi7m-ktu@asahi-net.or.jp)へ

※くわしくは同事務局(☎090-7216-3528)へ。

文 一緒に活動しませんか 文化団体連絡協議会

文化団体連絡協議会(文団連)は、文化芸術を通じて市民の文化の向上や豊かなまちづくりに役立つ活動を続けています。文団連では、平成24年度の新規加盟団体を募集しています。

希望する人には書類を送付します。平成24年度新規加盟の締め切りは3月16日(金)(当日消印有効)です。

※くわしくは生涯学習課文化振興室(☎20-1534)へ。



活動内容の発表の場も

い 生産現場を見学 いんばの畜産探検隊

日時=3月9日(金) 午前9時~午後4時20分

集合場所=印旛合同庁舎(佐倉市)、JR佐倉駅北口のいずれか

内容=佐倉市内の養豚場・酪農場と乳業工場などをバスで巡る

定員=25人(応募者多数は抽選。返信用はがきで結果を通知)

参加費=1,000円(昼食代を含む)

申込方法=2月10日(金)(必着)までに往復はがき(1枚に2人まで)に参加希望者の住所・氏名・年齢・電話番号・乗車希望場所を書いて、印旛農業事務所企画振興課(〒285-0026 佐倉市鍋木仲田町8-1)へ。応募は1人1回まで

※くわしくは同課(☎043-483-1129)へ。

人 あなたの活動でまちが変わる 材育成講演会

日時=2月18日(土) 午後1時~3時

会場=市役所6階大会議室

テーマ=生涯学習時代の生き方

講師=福留強さん(聖徳大学教授)

定員=250人(先着順)

参加費=無料

※申し込みは生涯学習課(☎20-1583)へ。

健 美郷台地区会館ふれあい講座 健康教室

日時=2月12日(日) 午後2時~3時30分

会場=美郷台地区会館

テーマ=認知症の基礎知識

講師=斎賀孝久さん(成田赤十字病院精神神経科医師)

定員=40人(先着順)

参加費=無料

※申し込みは同館(☎24-4352、月曜日・祝日は休館)へ。

児 非常勤職員 児童ホーム

応募資格=心身ともに健康で意欲のある人

募集人員=10人程度

業務内容=留守家庭児童(小学生)の生活・余暇指導

勤務期間=4月1日~3月31日(日曜日・祝日、年末年始などは休み)

勤務時間=午後1時30分~7時の間のシフト勤務(土曜日、夏・冬休み期間は午前8時から)

勤務場所=市内児童ホーム

時給=教諭免許・保育士資格あり1,060円、資格なし1,000円

応募方法=2月10日(金)(当日消印有効)午後5時までに、写真を貼った履歴書を直接または郵送で保育課(市役所2階 〒286-8585 花崎町760)へ

※くわしくは同課(☎20-1607)へ。

環 非常勤職員 環境衛生課

応募資格=心身ともに健康で、初歩的なパソコン操作(エクセル・ワード)ができる人

募集人員=1人

業務内容=書類の整理、データ入力など

勤務期間=4月1日~3月31日

勤務日=月14日以内

勤務時間=午前9時~午後4時

時給=840円

応募方法=2月7日(火)(必着)までに、写真を貼った履歴書を直接または郵送で環境衛生課(市役所2階 〒286-8585 花崎町760)へ

※くわしくは同課(☎20-1531)へ。



募集

普及 AEDの使い方を学ぼう 通救命講習会

日時=3月11日(日) 午前9時15分~午後0時15分

会場=市役所6階大会議室

内容=心肺蘇生法・AED(自動体外式除細動器)の操作方法などを学ぶ

対象=市内在住・在勤の人

定員=40人(応募者多数は抽選)

参加費=無料

※申し込みは2月29日(水)までに消防本部警防課(☎20-1592)へ。

えほんとおはなし 図書館のおはなし会

0・1歳のおはなし会

日時=2月17日(金) 午前11時~11時30分

会場=市立図書館1階おはなし室

対象=0・1歳児と保護者

定員=12組(初めての人を優先に先着順)

参加費=無料

持ち物=ハンカチ

申込方法=午前9時30分~午後7時(土・日曜日は午後5時)に市立図書館(☎27-4646)へ

土曜日のおはなし会

日時=土曜日 午後2時~2時30分

会場=市立図書館1階おはなし室

内容=絵本の読み聞かせ(第3土曜日は昔話などの語り)

対象=4歳~小学生(第3土曜日は5歳~小学生)

参加費=無料

※「土曜日のおはなし会」への参加を希望する人は当日直接会場へ。くわしくは市立図書館(☎27-4646)へ。



楽しいお話に夢中

オ 息の合ったプレーを 一ブンドブルステニス大会

期日=3月11日(日)(予備日17日(土))

会場=中台運動公園テニスコート

競技方法=男女ダブルス個人戦

参加費(1組当たり)=4,000円(高校生以下2,000円)

申込方法=2月16日(木)(必着)までに郵送またはEメールで住所・氏名・電話番号を市テニス協会事務局・青木さん(〒286-0011 玉造6-1-30 Eメール noriko_atc@yahoo.co.jp)へ

※くわしくは同事務局・青木さん(☎090-4367-6830)へ。

懇 男女共同参画計画 懇話会委員と推進員

市では、男女が個性や能力を自分らしく発揮し、生き生きと暮らせるまちづくりを推進しています。男女共同参画計画推進のために意見・助言する「懇話会委員」と、男女共同参画に関する講座を企画・運営する「推進員」を次の通り募集します。

男女共同参画計画推進懇話会委員

応募資格=市内在住の20歳以上75歳未満(4月1日現在)で、市の附属機関などの委員に選任されていない人

募集人員=3人(応募者多数は選考)

任期=2年(4月1日~平成26年3月31日)

応募期限=2月24日(金)(必着)

作文のテーマ=「男女共同参画社会の実現について」(800字程度)

男女共同参画推進員

応募資格=市内在住の20歳以上75歳未満(4月1日現在)で、講座の企画・運営などに年10回程度参加できる人

募集人員=10人(応募者多数は選考)

任期=1年(4月1日~3月31日)

応募期限=3月1日(木)(必着)

作文のテーマ=「推進員として目指したいこと」(400字程度)

応募方法=履歴書(住所・氏名・性別・生年月日・これまでの社会活動など)と作文を直接、郵送、Eメールで企画政策課(市役所3階 〒286-8585 花崎町760 Eメールkikaku@city.narita.chiba.jp)へ

※くわしくは同課(☎20-1500)へ。

大 非常勤職員 栄幼稚園

応募資格=健康で、幼稚園教諭の資格を持つ人(学生を除く。23年度末に卒業見込みの人は応募可)

募集人員=若干名

業務内容=教諭の補助、バスの介添えなど

勤務期間=4月1日~3月31日(土・日曜日、祝日、年末年始、幼稚園の長期休業中などは休み)

勤務時間=午前7時45分~午後4時15分(時間外勤務あり)

時給=1,060円

勤務場所=大栄幼稚園

応募方法=2月10日(金)(当日消印有効)までに、写真を貼った履歴書を直接または郵送で保育課(市役所2階・〒286-8585 花崎町760)へ

※くわしくは同課(☎20-1607)へ。

八 霊柩車の運転手 富成田斎場

応募資格=普通自動車免許を持つ人

募集人員=1人

業務内容=霊柩車の運転など

勤務期間=4月1日~3月31日

勤務日=月15日程度

勤務時間=午前8時30分~午後5時

時給=1,020円

応募方法=2月7日(火)(必着)までに、写真を貼った履歴書を直接または郵送で環境衛生課(市役所2階 〒286-8585 花崎町760)へ

※くわしくは同課(☎20-1531)へ。

勤 非常勤職員 労会館

応募資格=心身ともに健康な人

募集人員=1人

業務内容=受け付け、館内整理など

勤務期間=4月1日~3月31日

勤務日=週3日

勤務時間=午前8時30分~午後5時15分

時給=830円

勤務場所=勤労会館(不動ヶ岡)

応募方法=2月29日(水)までに写真を貼った履歴書を本人が直接商工課(市役所4階)へ

※くわしくは同課(☎20-1622)へ。

保健インフォメーション

このコーナーの会場は保健福祉館です。問い合わせは健康増進課(☎27-1111)へ。電話やFAX(27-1114)で健康に関する相談なども受け付けています。相談は医師などの都合により日程を変更する場合があります。

成田市医療相談ほっとライン

専門の医療スタッフが、24時間年中無休、無料で相談に応じます。

24時間 い い サービス
☎0120-24-1130

▼一般健康相談	期日	受付時間	相談を受ける人
健康相談(予約制)	2月 7日(火)	午後1時15分～1時30分	医師・保健師・栄養士
歯の健康相談(予約制)	2月 1日(水)	午後1時30分～2時30分	歯科医師・歯科衛生士
こころの健康相談(予約制)	2月 1日(水)	午後1時30分から	精神科医師・保健師
	2月17日(金)		カウンセラー・保健師(治療中の人は除く)
▼乳幼児健診・相談	期日	受付時間	対象
大栄分館赤ちゃん相談(予約制)	2月 8日(水)	午前9時30分～10時	平成23年4・5・10・11月生まれ
赤ちゃん相談・4カ月	2月27日(月)	午前9時～9時30分 午後1時～1時30分	平成23年10月生まれ
赤ちゃん相談・10カ月	2月24日(金)		平成23年 4月生まれ
1歳6カ月児健診	2月 2日(木)		平成22年 7月生まれ
3歳児健診	2月23日(木)		平成20年 8月生まれ
2歳児歯科健診	2月 9日(木)	午後1時～1時30分	平成21年 7月生まれ
こころの発達相談(予約制)	2月20日(月)	午後1時30分から	心理発達に心配のある乳幼児

- 母親学級(予約制)…主に初めて母親になる人が対象
- パパママクラス(予約制)…妊婦とその家族が対象
※日時などくわしくは健康増進課へ。
- こんには赤ちゃん事業…生後4カ月までの赤ちゃんが対象
※赤ちゃんお誕生連絡票(母子健康手帳別冊1)を健康増進課へ送付。
- ポリオの予防接種…生後3～90カ月(7歳6カ月)未満の乳幼児が対象
期日＝2月3日(金)・6日(月)
受付時間＝午後1時15分～2時
※問診票と母子健康手帳を持ってきてください。

献血にご協力ください

【大成建設】2月15日(水) 午前10時～11時45分
【下総支所仮庁舎(下総分館)】2月15日(水) 午後2時～4時
【イオンモール成田】2月18日(土) 午前10時～11時45分、午後1時～4時
※都合により変更になる場合があります。くわしくは千葉県赤十字血液センター献血推進二課(☎047-457-9927)へ。

急病診療所 ☎27-1116 赤坂1-3-1(保健福祉館敷地内)

診療科目	診療日	診療時間
内科	毎日	午後7時～午後11時
小児科	日曜日・祝日・8月13日～15日、12月29日～1月3日	午前10時～午後5時
外科	日曜日・祝日・8月13日～15日、12月29日～1月3日	午前10時～午後5時
歯科	同上	同上

※来診前に症状を連絡してください。健康保険証を忘れずに。

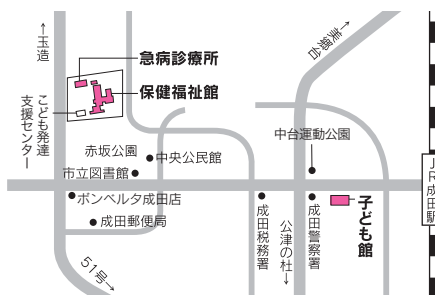

日曜祝日診療機関

都合により休診する場合があります。来診前に電話で問い合わせてください。
成田病院(午前中・押畑・☎22-1500)
藤倉クリニック(午前中・幸町・☎22-1158)
聖マリア記念病院(取香・☎32-0711)
ひらの内科
(日曜日の午前中・ウイング土屋・☎23-8070)
大田クリニック
(日曜日の午前中・ウイング土屋・☎23-2100)
なのはなクリニック
(日曜日の午前中・吉岡・☎49-0533)

こども急病電話相談

☎#8000 (ダイヤル回線からは043-242-9939、午後7時～10時・年中無休)



みんなおいでよ!

なかよしひろば

毎週火～日曜日の午前9時～午後4時30分、子ども館と三里塚コミュニティセンターの一部を親子に開放し、そのほかに下記行事を実施しています。くわしくは子育て支援課(☎20-1538)、子ども館(☎20-6300)または三里塚コミュニティセンター(☎40-4880)へ。

行事名	会場	子ども館	時間	三里塚コミュニティセンター	時間
親子であそぼう会		2月4日(土)…人形劇	午前10時30分から	2月2日(木)…節分の制作	午前10時30分から
		2月18日(土)…ひなまつり制作		2月16日(木)…劇	
読み聞かせ		2月25日(土)	午後2時から	2月9日(木)・23日(木)	午前11時～11時30分
身体測定		2月17日(金)	午前10時30分～11時30分、 午後1時30分～3時	2月10日(金)	午前10時30分～11時30分、 午後1時30分～3時
子育てひろば		2月25日(土)	午前10時～正午	-	-

■対象＝市内に住んでいる乳幼児と保護者 ■子育てひろばは中央公民館でも開設しています。日時＝2月4日(土)・18日(土) 午前10時～正午

認知症家族の会「オアシスの会」 勉強会を開催します

日時=2月8日(水) 午後1時~3時
会場=保健福祉館会議室1・2
内容=認知症の対応の仕方を学ぶ
講師=吉田恵さん(認知症ケア専門士)
対象=認知症の人を介護している人
※参加費は無料です。参加を希望する人は、当日直接会場へ。くわしくは認知症家族の会「オアシスの会」(☎26-2528)へ。

健康づくり講演会 笑う機会をつくりましょう

講演の後には、講師による落語で楽しいひとときを過ごしてください。
日時=2月19日(日) 午後1時30分~3時30分
会場=保健福祉館多目的ホール
テーマ=笑い与健康について
講師=中島英雄さん(中央群馬脳神経外科病院理事長・落語家)
定員と参加費=200人(先着順)・無料
※くわしくは健康増進課(☎27-1111)へ。

あおぞら会 ボランティアを募集

あおぞら会では、高齢者の閉じこもり予防のため、ボランティアが活動しています。月1回程度各地区に集まり、お年寄りとゲームやリハビリ体操などを楽しんでいます。
日時=活動日は地区により異なります。時間はいずれも午後1時30分~3時30分
会場
○美郷台あおぞら会…美郷台地区会館
○公津あおぞら会…並木町公民館
○NTあおぞら会…保健福祉館
○遠山あおぞら会…三里塚コミュニティセンター・御料共同利用施設
○大栄あおぞら会…保健福祉館大栄分館
対象=市内在住の人
※くわしくは健康増進課(☎27-1111)へ。

母子・寡婦に貸し付けます 福祉資金・修学資金など

県では、母子家庭を対象に次の通り貸し付けを行っています。



資金の種類	貸付限度額	返済据置期間	返済期間	利子	
修学資金	高 校	(公立)月18,000円	卒業後6カ月	9年以内	
		(私立)月30,000円	〃	12年以内	
	大 学	(公立)月45,000円	〃	〃	
		(私立)月54,000円	〃	16年以内	
就学支度資金	小学校	39,500円	入学後6カ月	1年以内	無利子
	中学校	46,100円	〃	〃	
	高 校	(公立)150,000円	卒業後6カ月	9年以内	
		(私立)410,000円	〃	12年以内	
	大 学	(公立)370,000円	〃	〃	
		(私立)580,000円	〃	16年以内	
修業資金	月68,000円	卒業後1年	6年以内	年1.5% (連帯保証人がいる場合は無利子)	
技能習得資金	月68,000円	〃	20年以内		
事業開始資金	2,830,000円	1年	7年以内		
事業継続資金	1,420,000円	6カ月	〃		
就職支度資金	100,000円	1年	6年以内		
医療介護資金	医 療	340,000円	治療後6カ月		5年以内
	介 護	500,000円	介護後6カ月		〃
生活資金	月103,000円 (技能習得期間中は月141,000円)	6カ月	* 下記参照		
住宅資金	1,500,000円	〃	6年以内		
転宅資金	260,000円	〃	3年以内		
結婚資金	300,000円	〃	5年以内		

*貸し付け内容により5年以内、8年以内または20年以内となります
※資金によって貸し付け要件があります。くわしくは子育て支援課(☎20-1538)へ。

入学・就職祝い金 母子・父子家庭に支給します

市では、母子家庭・父子家庭の子ども(父母がいない場合などを含む)が、小中学校・高校などに入学するとき、または中学校を卒業して就職するときに祝い金を支給しています。
金額=対象の子ども1人につき8,000円
申請方法=3月9日(金)までに申請書などの必要書類を子育て支援課(市役所2階)または下総・大栄支所市民福祉課へ
※くわしくは子育て支援課(☎20-1538)へ。

日本アレルギー協会市民公開講座 アレルギー・アトピーの克服に向けて

日時=2月12日(日) 午後1時~3時30分
会場=保健福祉館多目的ホール
内容
○講演(テーマと講師)
・アレルギー性鼻炎~花粉症について~…岡本美孝さん(千葉大学大学院医学研究院耳鼻咽喉科・頭頸部腫瘍学教授)
・小児ぜん息のコントロール…西牟田敏之さん(国立病院機構下志津病院名誉院長)
○医療相談コーナー(正午~午後1時)
定員と参加費=200人(先着順)・無料
※くわしくは市民公開講座事務局(☎0479-63-8111)へ。

2 Calendar

2012 FEBRUARY

11



美しい音色にうっとり(成田の梅まつり)



うなりくん登場予定(雨天を除く)

29 日	30 月	31 火	1 水 経済センサス・活動調査(P14) 市・県民税の申告(P4) 児童ホーム入所申請 受け付け(P19) 選挙啓発書き初め展(P18)	2 木 親子であそぼう会(P22) 香取特別支援学校の 頒布会「かよう商店 街」(7・8日も/午前 10時・イオンモール 成田)	3 金 節分(P6) 表参道の交通規制(P6) ポリオの予防接種(P22)	4 立春 土 子育てひろば(P22) 市民テニス教室(正 午・中台運動公園テ ニスコート)
5 日 日曜開庁日 消防出初め式(P18) 	6 月 ポリオの予防接種(P22) 水道水の排水作業(P12)	7 火 健康相談(P22)	8 水 大米分館赤ちゃん相 談(P22) 認知症家族の会「オ アシスの会」(P23)	9 木 読み聞かせ(P22)	10 金 身体測定(P22)	11 建国記念の日 土 成田の梅まつり(P6) 野ネズミの駆除(P14)
12 日 日曜開庁日 健康教室(P20) 日本アレルギー協会 市民公開講座(P23)	13 月	14 火 不動産の公売(P19)	15 水 献血(P22)	16 木 所得税の確定申告(P5) リサイクル製品の販売 (P19)	17 金 久住地区生きがいセ ミナー(P18) 0・1歳のおはなし会 (P21) こころの健康相談(P22)	18 土 人材育成講演会(P20) 献血(P22)
19 雨水 日 日曜開庁日 健康づくり講演会(P23)	20 月 こころの発達相談(P22)	21 火	22 水	23 木	24 金 定例市議会開会	25 土 太極拳教室(下記) 消費者講座(P18) 消費生活展(P18) おひなさまケーキを 作る(P19)
26 日 日曜開庁日	27 月	28 火	29 水 千葉県災害義援金の 申請期限(P13)	3/1 木	2 金	3 土

*日曜開庁は午前8時30分～午後5時15分。市民課、保険年金課、市民税課、資産課、納税課、子育て支援課の一部の業務のみ

編集後記

2月になり、節分が終わると、もうすぐ確定申告…そんな気持ちになります。今年は16日から、市内の各会場で所得税の確定申告の受け付けが始まります。わたしの様な公務員、また会社勤めの人は税金が毎月の給料から天引きされ、最終的には年末調整で税額が確定しますので縁のない人も多いかも知れませんが、この歳になると医療費控除の額が無視できないものに。身体のあちこちがガタガタなので、家族の医療費を合計しなくても還付申告できる額になってしまいます。まあ、支払った医療費の一部しか返っては来ませんが…。でも、払い過ぎた税金が戻って来るのは嬉しいですね。皆さんも還付の申告…考えてみてはいかがでしょうか？

日時=2月25日(土) 午前10時～正午
(受け付けは午前9時30分から)

会場=市体育館

参加費=無料

申込方法=2月17日(金)までに市体育協会事務局(生涯スポーツ課・☎20-1584)へ

※くわしくは市太極拳連盟・山内さん(☎28-5097)へ。

25

太極拳教室



基本姿勢を身に付けよう

市の人口 12月末日現在()内は前月比

人口	127,109人	(- 6)
男	64,501人	(+16)
女	62,608人	(-22)
世帯数	54,752世帯	(- 3)



成田市役所本庁舎(行政棟、議会棟、消防本部、成田消防署)はISO14001の認証登録を受けています。