

広報

2/1

2011 February

成田国際

なりた

No.1188



人生の門出をお祝い

色鮮やかな晴れ着姿で記念撮影する新成人たち。旧友との再会に、自然と笑みがこぼれました。

(1月10日・国際文化会館で)

主な内容

- 使用済み天ぷら油の回収 ————— 2
- お年玉クロスワードクイズ当選者発表 — 10
- 臨時職員募集 ————— 20

バイオディーゼル燃料に大変身



ペットボトルなどの容器に入れて回収

市では、資源を再利用し、環境に配慮した生活を推進するために、リサイクル運動の奨励やごみ減量器具設置費補助などのさまざまな取り組みをしています。今回は、その中から、使用済み天ぷら油の回収についてお伝えします。

バイオディーゼル燃料で車が走る!?

皆さんは、使用済み天ぷら油をどのように処理していますか。市では、家庭から出る使用済み天ぷら油を資源として再利用するために、市内15カ所で回収を行っています。これは、平成20年度に始まったもので、平成21年度には約2、470リットルの使用済み天ぷら油が回収されています。皆さんから集められた使用済み天ぷら油は、現在、バイオディーゼル燃料に変える民間業者に引き渡されています。

バイオディーゼル燃料とは、植物油を燃料化したもので、軽油の代替燃料として、ディーゼルエンジン

ジンに使用することができます。使用済み天ぷら油は、そのまま燃料として使用することは不可能ですが、化学反応などによって精製することで使用できるようになります。



市内にある精製プラント

実際に、市内のごみ収集車の一部にも、このバイオディーゼル燃料が利用されています。

バイオディーゼル燃料は、使用済み天ぷら油の原料である植物がその成長過程で光合成によって二酸化炭素を吸収していることから、通常の軽油より環境に優しい燃料であるといわれています。

身近な「ごみ」も 集めれば大事な資源

環境問題に対する取り組みは、わたしたち一人一人の心掛けから始まります。皆さんも、日常生活を振り返ってみてください。身の回りには、捨ててしまえば「ごみ」になるものでも、リサイクルすれば

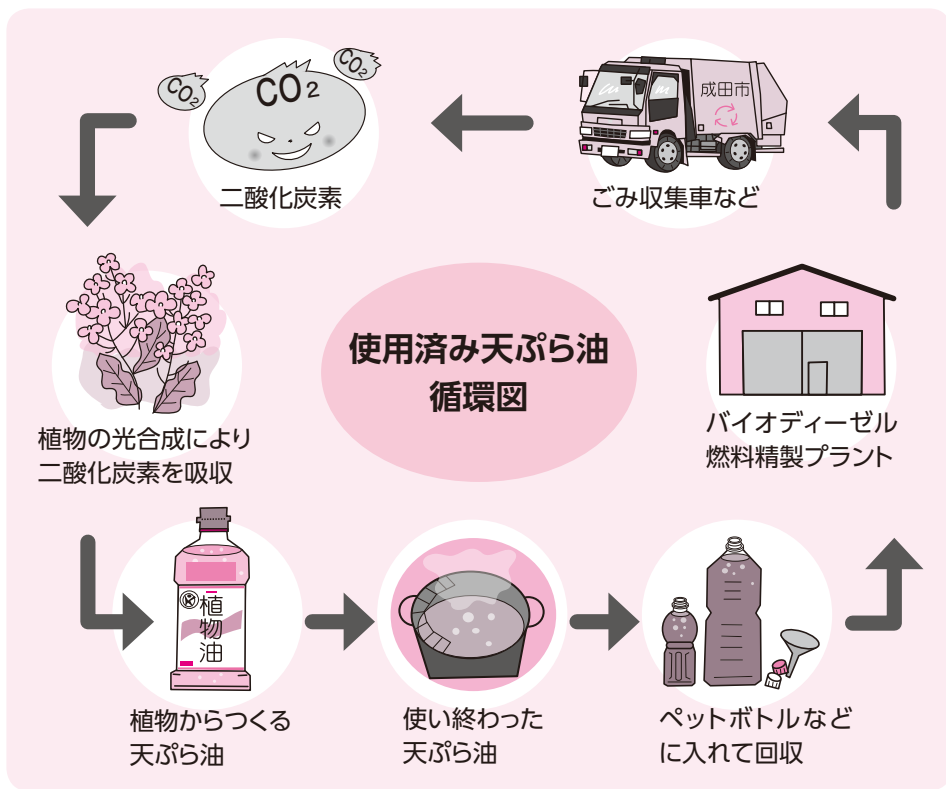

は大切な資源に生まれ変わるものがたくさんあるはず。

ペットボトルが繊維などへ、古紙が再生紙へと再利用されるように、天ぷら油も燃料として再利用可能な、大事な資源です。「ごみ」として捨ててしまわずに、ぜひ回収にご協力ください。

使用済み天ぷら油の回収は、次の通り行っています。

回収方法 中身をすすいで、水気を切ったペットボトルなどのふたが閉まる容器に、十分に冷えた使用済み天ぷら油を入れ、回収場所へ

回収場所 クリーン推進課(市役所2階)、下総・大栄支所農産土木課、各公民館(中央・公津・成田・中郷・遠山・豊住・久住・八生・加良部・橋賀台・玉造)、美郷台地区会館

受付日時 毎月第4水曜日(祝日の場合は翌日) 午前9時～午後5時

回収できるのは、サラダ油・菜種油・ごま油などの植物油です。未使用で賞味期限が切れた油も回収します。ただし、事業系の油、ラードなどの動物性の油・機械油などは回収しません。

※くわしくはクリーン推進課(☎20-15330)へ。

植物の栽培から循環型社会へ

下総高校「ひまわりエコプロジェクト」

下総高校では、生徒たちに、循環型社会づくりや地球温暖化対策を理解してもらおうと、平成22年度から「ひまわりエコプロジェクト」に取り組んでいます。

このプロジェクトは、5月にヒマワリの種をまき、夏場はきれいな景観を楽しみ、花を觀賞した後は種を絞って植物油として利用し、その使用済み油は、バイオディーゼル燃料として再利用し、同校のトラクターの燃料にするというものです。このプロジェクトには、景観づくり、食料自給率向上、耕作放棄地の減少などさまざまな効果があり、同校の山本茂樹先生は「ひまわりエコプロジェクトを通して、植



ヒマワリの生育状況をチェック

物を育てるだけでなく、環境問題についても学んでもらいたい」と語っています。

このプロジェクトに参加した米本周代さん(2年生)は「このプロジェクトでは、わたしたちが手間ひまかけて育てたヒマワリが植物油となり、その後、授業で使用するトラクターの燃料として利用されます。使った油を捨てないで再利用できるのは、とてもうれしいことです」、田嶋寛之さん(2年生)は「ヒマワリの成長過程で、雑草を取るのに苦労しましたが、取れた油を文化祭での調理に使ったときは、うれしかったです。これからこの廃食油がバイオディーゼル燃料になるのが楽しみです」と話していました。



絞油を体験

市・県民税申告と所得税の申告

早めの準備で正しい申告を

市・県民税は2月1日(火)、所得税は2月16日(水)から申告を受け付けます。今年中は郷・久住・豊住公民館での受付時間が短縮されていますので、日程を確認してください。早めの準備で正しい申告をしましょう。



受付期間を確認して各会場で

今年も市役所と市内各地区の会場では、市・県民税の申告と所得税の確定申告、成田税務署特設会場(イオンモール成田2階「イオンホール」)では、所得税の確定申告の受け付けを行います。それぞれの受付期間を確認し、最寄りの会場で申告してください(市・県民税申告の受け付けについては、成田税務署特設会場ではできませんので注意してください)。

成田税務署特設会場で確定申告作成のアドバイスと申告の受け付けを、市役所、下総・大栄支所では市・県民税の申告の受け付けを行います。早めに準備をして、なるべく2月中に申告を済ませましょう。

中郷・久住・豊住公民館での申告の受け付けは、今年から時間が短縮されていますので注意してください。

毎年、下総・大栄支所の申告会場は大変混雑します。申告はどの会場でもできますので、支所以外での申告にご協力ください。

市・県民税の申告

2月1日(火)～3月15日(火)

今年の1月1日現在市内に住んでいた人で、平成22年中に次に当てはまる人は、市・県民税の申告をする必要があります。

ただし、平成22年分の所得税の確定申告をした人や、勤務先から給与支払報告書(年末調整済み)が提出される人は、市・県民税の申告をする必要がありません。

○事業所得などがあった人

営業・農業(収支内訳書を必ず作成し持ってきてください)・そのほかの事業での所得や不動産・配当などの所得があった人(所得が少ない場合や赤字の場合でも申告が必要です)

○給与所得者で次のいずれかに当てはまる人

- ・勤務先から市役所に給与支払報告書が提出されていない人
- ・給与所得以外に所得があった人
- ・平成22年中に退職し、今年1月1日現在就職していない人
- 公的年金などの受給者で次のいずれかに当てはまる人
- ・公的年金などの所得以外に所得があった人
- ・扶養控除や社会保険料控除など、所得控除を受けようとする人

申告会場と受付日時

会場	受付日時
市・県民税(営業・不動産・農業所得を除く)の申告	
市役所2階市民税課	2月1日(火)～15日(火)(土・日曜日、11日(金・祝)を除く) 午前9時～午後5時
市・県民税と所得税の申告	
市役所6階中会議室	2月16日(水)～3月15日(火)(土・日曜日を除く。ただし、2月20日(日)・27日(日)は受け付けします) 午前9時～午後5時
下総支所2階会議室	2月18日(金)・20日(日)・21日(月)、3月10日(木) 午前9時～午後5時
大栄支所2階会議室	2月25日(金)・27日(日)・28日(月)、3月11日(金) 午前9時～午後5時
公津公民館	2月23日(水) 午前9時～午後3時
八生公民館	2月24日(木) 午前9時～午後3時
中郷公民館	3月 2日(水) 午前9時～正午
豊住公民館	3月 3日(木) 午前9時～正午
久住公民館	3月 4日(金) 午前9時～正午
保健福祉館	3月 8日(火) 午前9時～午後3時
三里塚コミュニティセンター	3月 9日(水) 午前9時～午後3時

- ・正午～午後1時は受け付けしません。混雑の状況によっては、時間内であっても受け付けを終了することがありますのでご了承ください。
- ・各会場の受付で番号札を渡しますので、順番が来るまでお待ちください。

○前年中に所得がなかった人
平成22年中に所得がなかった人も、国民健康保険税の算定資料や、非課税証明書の資料になるので、市・県民税の申告書を提出してください。ただし、平成23年1月1日現在、市内に住んでいる人の扶養親族になっている配偶者や子どもは、申告の必要はありません。

○そのほか
市内に住んでいないが、今年1月1日現在に事務所・事業所・家屋敷が市内にある人
申告には早めの準備を

申告は各会場です。早めに準備をして申告してください。

※市・県民税について詳しくは市民税課(☎20-1513)へ。

2月1日(火)～15日(火)は、市・県民税申告(営業・不動産・農業所得を除く)のみ受け付けとなりますので注意してください。

申告を忘れると
今回の申告は、平成23年度分の市・県民税を算出する基礎となります。

申告をしないと、保育園に入園するとき、融資を受けるとき、公営住宅に入居するときなどに必要な証明書の発行ができません。必ず申告をしてください。

所得税の確定申告

2月16日(水)～3月15日(火)

所得税の確定申告は、2月16日(水)から3月15日(火)まで、成田税務署特設会場(イオンモール成田2階イオンホール 午前9時～午後5時(午前10時までは立体駐車場3階の連絡通路から入る2階C入口が専用口。混雑時は受け付けを早めに締め切ることがあります))と市役所・各会場(4ページ表で

受け付けます。ただし、次に当てはまる人は成田税務署特設会場へ申告してください。
 ○分離課税となる譲渡所得・配当所得のある人
 ○山林所得・退職所得がある人
 ○事業収入・不動産収入が500万円以上となる人
 ○青色申告をする人
 ○住宅借入金等特別控除を初めて受ける人
 還付申告書は、2月16日(水)以前でも成田税務署特設会場(特設会場は1月27日(木)から開設)で受け付けていますので、なるべく2月中旬に申告を済ませてください。

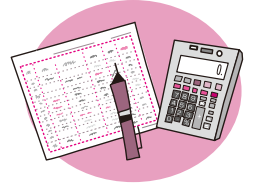

※所得税の確定申告について詳しくは成田税務署(☎28-5151)または国税庁ホームページ(<http://www.nta.go.jp>)へ。

所得税の確定申告

e-Taxならこんなにいいこと

e-Taxとは、あらかじめ開始届出書を提出し、利用者識別番号などを取得しておけば(オンラインで取得できます)、インターネットで国税に関する申告や納税、申請・届け出などの手続きができるシステムです。

国税庁ホームページの「確定申告書等作成コーナー」で作成した申告書などのデータは、e-Taxを利用して自宅から税務署に送信できます。

○最高5,000円の税額控除

平成22年分の所得税の確定申告を本人の電子署名と電子証明書を付して、申告期限内にe-Taxで行うと、所得税額から最高5,000円の控除を受けることができます(平成19～21年分の確定申告でこの控除を受けた人は、受けられません)。

○添付書類の提出を省略

所得税の確定申告をe-Taxで行う場合、医療費の領収書や源泉徴収票などは、その記載内容(病院などの名称、支払金額など)を入力して送信することにより、提出または提示を省略することができます(確定申告期限から3年間、税務署から書類の提出または提示を求められることがあります)。

○還付金がスピーディー

e-Taxで申告された還付申告は書面申告と比べて早期に処理されます(3週間程度に短縮)。

○e-Taxを利用する場合の準備など

電子証明書の取得(市役所の市民課で住民基本台帳カードの取得と併せて電子証明書を取得できます)とICカードリーダーライタの購入が必要です。

※e-Taxについて、くわしくは国税庁ホームページ(<http://www.nta.go.jp>)へ。

市・県民税申告、所得税申告のときに必要なもの

- すべての人…印鑑(ゴム製のものを除く)
- 給与所得者と年金所得者…源泉徴収票の原本(コピーは不可)
- 事業をしている人…収入や支出が分かるもの
- 医療費控除を受ける人…医療費の領収書、保険金などで補てんされる金額の分かるもの
- 社会保険料控除、寄附金控除を受ける人…支払金額の確認ができるもの
- 生命保険料控除、地震保険料控除を受ける人…支払証明書
- 障害者控除を受ける人…障害者手帳など
- 所得税の還付を受ける人…申告者本人の預貯金口座への振り込みとなりますので、口座の種類や口座番号が分かるもの

郵送でも提出できます

郵送で申告書を提出する場合は、次の住所へ送付してください。

- 市・県民税申告書
〒286-8585
花崎町760 成田市役所市民税課
- 確定申告書
〒286-8501
加良部1-15 成田税務署

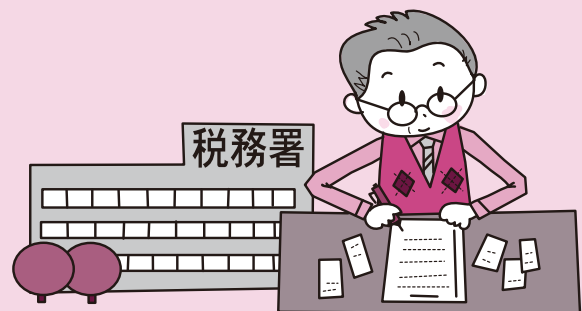



新潟県中越沖地震で倒壊した家屋(平成19年7月)

木造住宅耐震改修助成制度

補助金額を

30万円上乗せ

予定戸数5戸(受付順)

地震大国、日本—わが国では、古くから甚大な地震災害が繰り返して発生しています。市では、地震被害を軽減するため、木造住宅の耐震改修助成を行っています。今年度に限り補助金額を30万円上乗せします。これを機に、わが家の耐震改修について検討してみませんか。

国の補正予算による住宅・建築物の耐震化緊急支援事業により、平成22年度内に交付決定したもので、平成24年1月末までに工事を完了し、報告を行ったもの限り、予算の範囲内で現行の工事費補助制度の補助金額を最大30万円上乗せします(設計費・工事監理費補助には、上乗せはありません)。

旧耐震基準(昭和56年5月31日以前)で着工した木造住宅について、耐震診断の結果、耐震性が低い場合に、耐震改修に要した費用の一部を補助するものです。

補助金を受けるには、市に登録のある木造住宅耐震診断士に設計・工事監理を依頼することが必要です。補助金交付決定前に耐震

改修の設計・工事を行った場合は、補助金の交付を受けられませんので注意してください。

対象となる木造住宅は次のすべてに当てはまるもの

○市内に自ら所有し、居住する住宅

○構造が、在来構法または枠組壁工法であるもの

○一戸建ての住宅または併用住宅(居住部分が総床面積の2分の1以上のもの)

○地上階数が2以下のもの

○建築基準法の第3章の規定に抵触していないもの

○耐震診断の結果、上部構造評点が1・0未満のものを耐震改修の工事を行うことにより1・0以上とするもの

対象者(申請者)は次のすべてに当てはまる人

○成田市に住民記録または外国人登録がある人

○木造住宅の耐震改修の工事が次のいずれかにより行われる人

- ・建設業の許可を受けた者
- ・対象となる木造住宅の建設工事を行った者

○過去にこの制度による補助金の交付を受けていない人

○市税を完納している人

補助金の額は次の2種類

○設計費・工事監理費補助

設計費・工事監理費の合計額の3分の1(1,000円未満は切り捨て、上限は10万円)

○工事費補助

次のいずれかです。ただし、補助金の額が工事に要する額を超える場合は、工事費の額になります

①次の項目のいずれかに当てはまる人が居住し、かつ、その住宅に居住している人の全員が市町村民税非課税である場合…工事費の2分の1に30万円を加えた額(1,000円未満は切り捨て、上限は100万円)

・65歳以上の人

・介護保険法に基づく要介護認定または要支援認定を受けた人

・身体障害者手帳の1級または2級の人

・療育手帳の(A)、(A)の1、(A)の2、Aの1またはAの2の人

・精神障害者保健福祉手帳の1級または2級の人

②①以外の場合…工事費の3分の1に30万円を加えた額(1,000円未満は切り捨て、上限は80万円)

申請期間は2月1日(火)～3月15日(火)

※くわしくは建築住宅課(☎20-1564)へ。

節分

2月3日は 市内各地で「福は内」



2月3日(木)、市内各地の寺社などで行われる恒例の“豆まき”。毎年たくさんの善男善女でにぎわいます。皆さん、福を招きにおそろいで出掛けてみてはいかがでしょうか。

大勢の人でにぎわう成田山節分会

表参道の交通規制

【節分】

期日=2月3日(木)
区間=JR成田駅～成田山門前(鍋店かど)
時間=午前10時～午後3時
問い合わせ先=成田警察署(☎27-0110)

【2月の日曜日・祝日】

期日=2月6日(日)・11日(金・祝)・13日(日)・20日(日)・27日(日)

区間と時間

○JR成田駅～薬師堂…午前11時～午後2時
○薬師堂～成田山門前(鍋店かど)…午前11時～午後4時
問い合わせ先=成田市観光協会(☎22-2102)
※定期路線バスを含めて車両通行止めとなります。

成田山節分会

時間

- 1回目：午前11時
- 2回目：午後1時30分
- 3回目：午後4時

会場=成田山新勝寺大本堂前

内容=大相撲力士(把瑠都・稀勢の里・隠岐の海)やNHK大河ドラマ「江」姫たちの戦国の出演者(上野樹里・瀬戸康史・齊藤工・市村正親)による特別追儼豆まき式(午後4時の回には、大相撲力士・NHK大河ドラマ出演者は参加しません)

宗吾靈堂節分会

時間

- 1回目：午前11時
- 2回目：午後2時
- 3回目：午後4時

会場=宗吾靈堂本堂

内容=年男・年女による豆まき(2回目は女性のみ)、はしご乗りなどの伝統行事

滑河山龍正院節分会

時間=午後1時

会場=龍正院境内

内容=集合護摩焚き、年男・年女による豆まき

楽満寺節分会

時間=午前11時

会場=楽満寺境内

内容=年男や有志による豆まき

大須賀大神節分祭

時間=午後5時30分

会場=大須賀大神境内

内容=年男や有志による豆まき
※くわしくは観光プロモーション課(☎20-1540)へ。

成田の梅まつり

成田山公園に春の訪れを告げる「梅まつり」が、今年も次の通り開催されます。

期間=2月11日(金・祝)～3月13日(日)
イベント日時=期間中の日曜日、祝日
午前10時～午後3時
会場=成田山公園(新勝寺大本堂裏手)

内容=観梅句コンテスト、成田四季彩祭写真コンテスト、甘酒のサービス(無料)、表千家によるお茶会(無料)、津軽三味線・箏・尺八・二胡などの演奏、氷の彫刻展(3月6日(日))
※くわしくは成田市観光協会(☎22-2102)へ。



津軽三味線などの演奏も

スピードと正確さを求めて

大栄空手

ぼくたち大栄空手は、小学6年生から3歳までの男女31人。毎週火曜日と金曜日に大栄B&G海洋センター武道場で活動しています。

練習を始める前に全員がそろって正座し、あいさつ。そうすることで、精神を集中させて心を落ち着かせることができます。そして初めにみんなと一緒に型の基本を確認します。型とは、いろいろな技を決まった順序で演舞することです。

の練習を行い、最後は組手という2人で対戦する形式の練習で締めくくります。

型の練習は、スピードや力強さ、正確さなどを重視するので、指先まで神経を集中させます。また、グループ別に練習するときは、お互いに気付いたところを注意し合って、精度を高めています。

顧問の三谷先生や長澤先生は、「空手はスピードが一番大事」とおっしゃいます。空手の組手の勝負は一瞬で決まってしまうので、より早く突きや蹴りの攻撃をできるように練習しています。

ぼくたちのクラブの特徴は、メンバーの仲がいいところ。学年や学区はまったく違って、休憩中は追いかけて遊んだり、学校生活の話などをしたりして楽しんで

います。

ぼくたちの目標は、全日本少年少女空手道選手権大会に出場することです。そのために、筋力トレーニングなど、日々の努力を怠らず、個人の技術を向上させていきたいです。



高柳 岳さん(4年生)
人一倍大きな声を出して、気合を入れて練習しています



指先まで神経を集中



みんなで動きを合わせて

なかま
と一緒

114

仲間と奏でる楽しさ

成田ハーモニカ友の会

わたしたちは、毎週土曜日に玉造公民館で、ハーモニカを習っています。平成16年の公民館主催「楽しいハーモニカ教室」終了後にサークルになりました。指導は、小松栄三郎先生。会員は現在25人。60歳代が中心です。ハーモニカは、音を出すのが比較的容易で持ち運びもしやすいため、日本だけでなく、世界中で多くの人々に親しまれている楽器です。

演奏は合奏が中心です。練習時間は、初めに1時間ほどを個人練習やパートごとの練習に費やします。そのときに難しいところは、メンバー同士で教え合っています。その後、先生の指揮の下、みんなで合奏の練習を行います。

レパートリーは、童謡や懐メロ、最近のヒット曲などさまざま。メンバーの好みで曲をリクエストすると、小松先生がハーモニカ



全員で合わせます



新曲は先生の模範演奏から



ハーモニカで楽しい時を過ごしています

向けにアレンジしてくださるんですよ。

人前で演奏する機会を求めて、積極的に行事に参加したり、毎月、老人ホームの慰問を行ったり。そのかいもあつてか、レパートリーが増えるとともにメンバーの実力がメキメキと上がってきたように感じています。

2月26日に、第3回の発表会を玉造公民館で行います。ベートーベンの「田園交響曲」第一楽章からの抜粋をはじめ、20曲ほどを演奏する予定です。

皆さんもぜひ、わたしたちの発表会に足を運んでみませんか。

スクスクのびのび

376



はるひさ
十亀 陽悠くん(3歳・上)橋賀台
あいり
愛梨ちゃん(1歳・下)

妹思いの優しいお兄ちゃんと、やんちゃな妹の仲よし兄妹です♪



やまと
長滝 大和くん(2歳)津富浦

「変身!!」仮面ライダー大好き♡
たくましく育てね。



まい
佐藤 真衣ちゃん(4歳・右)長沼
あやか
文香ちゃん(2歳・左)

お互いの真似っこが大好きな仲
よし姉妹です。



まどか
浅野 円花ちゃん(5歳)猿山

もうすぐ1年生。歌と踊りが大好き。
活発で元気いっぱいです。

閉校前の“おいしい”“思いやり”

久住二小への「リンゴの便り」



始業式の後、贈られたリンゴを口にする児童



校長の話に静かに耳を傾ける

昭和21年、久住第二小学校の前身である「久住第二国民学校」に、その前年まで日本軍兵士として同校に駐屯していた丸山正志さんからリンゴが届けられました。正志さんは駐屯中、男手が足りない地元のためにと任務の合間に農作業などを手伝い、そのお礼にと、村民たちが野菜を差し入れたり、風呂場を提供したりするなどの交流がありました。リンゴは、そんな村民への感謝の気持ちとして正志さんから届けられ、その後も毎年「リンゴの便り」が継続。平成7年に正志さんが亡くなったのをきっかけに学校側が辞退したことで途絶えていましたが、「久住第二小学校が閉校になる前の思い出に」と昨年末、正志さんの長男・薫弘さんから段ボール2箱分のリンゴが届けられました。1月7日の始業式、校長が児童にこれらのいきさつを語り、リンゴを1個ずつ配布。赤く実った果実を受け取った児童は、「食べてもいいの?」「おいしそう」などと、笑顔で言葉を交わしていました。

お年玉クロスワードクイズ

今年の答えは「**うなりくん**」です



新春恒例の「お年玉クロスワードクイズ」(本紙1月1日号)にたくさんのご応募どうもありがとうございました。932通の応募の中から、厳正な抽選の結果、次の50人の皆さんが当選しました。当選者には記念品(1,000円相当の図書カード)をお贈りします。

当選者(敬称略・50音順)

秋山香代(美郷台)、安藤智子(加良部)、飯田真理子(成井)、石井怜(土屋)、石橋健二(土屋)、伊藤伸治(玉造)、今井章弘(玉造)、岩館麻衣(押畑)、江口卓男(加良部)、大木健一郎(中台)、大木麻友香(橋賀台)、小川典子(本城)、小倉文子(西大須賀)、小原志保(公津の杜)、梶山悠莉(高岡)、梶尾百合子(玉造)、加藤よね(加良部)、川崎宏(橋賀台)、河村敏子(花崎町)、河村之雄(困護台)、久保田サチ子(加良部)、久保道代(吾妻)、栗原直輝(飯仲)、栗原ひとみ(飯仲)、小林信子(加良部)、坂戸史子(伊能)、佐藤明(吾妻)、椎名なつ(前林)、杉山恭子(幸町)、鈴木和子(吾妻)、関口マサ(御所の内)、関眞弓(不動ヶ岡)、立野ゆき子(成井)、辻七海(玉造)、土肥愛菜(吾妻)、鳥居柚希(江弁須)、西田喜子(中台)、西村朋泰(吾妻)、野平瑞稀(滑川)、藤崎良江(桜田)、宮應誠二(本城)、村田美萌里(江弁須)、諸岡未来(並木町)、山崎ひで(北須賀)、山田恵美子(公津の杜)、山本典子(並木町)、渡辺貞江(橋賀台)、渡邊のり子(幸町)、渡辺晏男(吾妻)、渡辺由美子(加良部)

振り込め詐欺被害防止推進員

ロコミで発生防げ



成田警察署長から委嘱状を交付される推進員(左)



式後の説明会で業務の詳細を確認

市内での被害件数・総額が増加傾向にある振り込め詐欺に対処するため、成田警察署では「成田市防犯まちづくり指導員」5人を「振り込め詐欺被害防止推進員」に任命。その委嘱式が1月11日、成田警察署で行われました。推進員は、市内での防犯活動や近所付き合いを通じて振り込め詐欺に関する情報提供や啓発を行い、「ロコミ効果」による被害防止を推進します。

市内での被害件数・総額が増加傾向にある振り込め詐欺に対処するため、成田警察署では「成田市防犯まちづくり指導員」5人を「振り込め詐欺被害防止推進員」に任命。その委嘱式が1月11日、成田警察署で行われました。推進員は、市内での防犯活動や近所付き合いを通じて振り込め詐欺に関する情報提供や啓発を行い、「ロコミ効果」による被害防止を推進します。

成人式

1,497人が大人の仲間入り



旧友との再会を喜ぶ新成人たち

「成人の日」の1月10日、国際文化会館で成人式が行われました。晴れ着やスーツ姿などで参加した今年の新成人は976人。旧友や恩師との再会を記念して写真撮影をしたり、思い出話に花を咲かせたりと、一生に一度のイベントを楽しんでいました。

韓国・井邑市中高生友好訪問団

ホームステイで日本の生活を体験



市役所を訪れた中高生大使たち

市の友好都市である韓国・井邑市から、^{チョンウップ}中高生友好訪問団15人(中学生12人、市職員3人)が12月27日から29日にかけて来日しました。一行は、市役所を表敬訪問した後、市内の中高生家庭で2泊3日のホームステイを実施。日本の生活や文化を体験し交流を深めました。

全国中学校駅伝大会

西中女子チームが堂々の7位入賞



全国大会を終えて

山口県セミナーパークで12月19日、「全国中学校駅伝大会」が開催されました。平成20年度から3年連続で全国大会出場を果たした西中学校陸上部女子駅伝チームは、41分20秒の好成績で見事7位に入賞。1月9日、入賞報告のため市役所を訪れた顧問の濱谷先生は、「会場で発表されたチームランキングは16位と上位チームとの差を感じましたが、粘り強い走りや襷をつなぎました。どのチームにも負けないくらい誠実に練習をしてきましたので、その成果を発揮できてよかったです」と大会を振り返っていました。

住民基本台帳カード

さまざまなサービスが受けられます

市では、希望する市民に、住民基本台帳カード(住基カード)を交付しています。

顔写真の入ったものと入らないものの2種類から選択できます。顔写真の入ったものは、公的な証書として利用できます。写真は、上半身、無帽、正面、無背景で6カ月以内に撮影した縦45mm×横35mmのものを持つてくるか、手続きのときに市民課(市役所1階)で撮影します。

カードの不正取得防止のため

本人確認の方法が変わりました。次の要件に当てはまる場合は、即日交付できません。

① ICチップの入っている運転免許証を提示し、暗証番号を入力する

② ICチップの入っていない運転免許証・パスポートなどを提示し、さらに保険証や年金手帳など1点を提示する

①②の要件に当てはまらない場合は、郵便により照会を行いますので即日交付ができません。後日、窓口で交付します。また、下総・大栄支所市民福祉課で申請した場合も即日交付できません。後日、申請を受け付けした支所の窓口で交付します。

住基カードの交付手数料は500円、有効期限は発行日から10年ですが、市外に転出したときは無効になります。市内で転居した場合は住所の修正を行いますので、市民課または下総・大栄支所市民福祉課へ住基カードを持ってきてください。

受けられるサービス

○付記転出入の特例処理：住基カードがある人は、特例の転届(付記転出)を前の市町村に郵送で行うことで、転出証明書なしに新しい市町村窓口で転入届(付記転入届)ができます

○公的個人認証サービス：インターネットを通じた行政手続きを安全に行うために使用する「電子証明書」の交付を受けることができます。手数料は500円です。インターネットに接続できるパソコンと、住基カードの情報を読み書きするためのカードリーダーが必要となります。

○住民票の広域交付：住民基本台帳ネットワークシステムを利用することで、全国どこの市町村でも本人または同居世帯の住民票の交付が受けられます(本籍・筆頭者氏名は記載されません)。住基カードまたは運転免許証やパスポートが必要です。成田市の交付手数料は300円です。手数料は、交付する市町村により異なります

※くわしくは市民課(☎20-1525)へ。

少額訴訟

金銭トラブルを解決するために

少額訴訟は、少額の金銭の支払

いをめぐるトラブルを速やかに解決するための手続きです。原則として1回の審理で終了し、審理終了後、直ちに判決の言渡しが行われることが特徴です。

ただし、審理を1回で終えるためには、口頭弁論の期日の前に自分の主張を整理し、これに対応する証拠をそろえるなど、事前準備が必要です。

裁判所の窓口にはリーフレットや定型の書式があるほか、裁判所ホームページ(<http://www.courts.go.jp/>)でも一部の定型書式をダウンロードすることができます

※くわしくは千葉地方裁判所(☎043-2222-0165)へ。

男女共同参画計画

パブリックコメントの結果を公表します

11月19日～12月3日にパブリックコメントを実施した第2次成田市男女共同参画計画(素案)について、意見の提出はありませんでした。

※くわしくは企画政策課(☎20-1500)へ。

生涯学習推進計画・生涯スポーツマスタープラン

パブリックコメントの結果を公表します

12月15日～28日にパブリックコメントを実施した生涯学習推進計画・生涯スポーツマスタープラン(素案)について、意見の提出はありませんでした。

※くわしくは生涯学習課(☎20-1583)・生涯スポーツ課(☎20-1584)へ。

2月の水道水の排水作業

市水道部では水質維持のため、次の通り水道水の排水作業を行います。予定地区では、一時的に減水・濁りなどが発生することもありますので、ご了承ください。受水槽を使用している場合は、万一に備え適切な措置をお願いします。

作業日	予定地区	予定時間
2月7日(月)	並木町地区	午後11時～翌午前5時

※くわしくは市水道部工務課(☎22-0269)へ。

【1月1日～15日】

1日	新春航空安全祈願祭
4日	仕事始めの式
5日	公設地方卸売市場開市式 成田市場振興協議会賀詞交歓会
7日	西中学校陸上競技部 全国大会 入賞報告会
8日	とよすみ新春レク大会
9日	久住地区一周駅伝大会
10日	成人式
11日	NPO法人花かご会 第2たんぼ ぼ開所式
14日	成田空港成長戦略会議



新成人を前に(10日)

都市計画の決定

地区計画(東町・花崎町地区)を縦覧できます

都市計画の決定が、1月14日に告示されました。関係図書を次の通り縦覧できます。

場所 〓 都市計画課(市役所5階)
内容 〓 地区計画の決定

※くわしくは都市計画課(☎20-1560)へ。

家屋の新築・増築

資産税課へお知らせください

家屋の新増築、建て替え、取り壊し、名義の変更などがあつたら、資産税課へ連絡してください。

固定資産税は、毎年1月1日現在の土地・家屋・償却資産の所有者に、都市計画税は、市街化区域

内の土地・家屋の所有者に課税されます。

※くわしくは資産税課(☎20-1514)へ。

がけ地整備

500万円を限度に事業費の半額を補助

がけ崩れは、斜面が突然崩れ落ちる災害で、大雨・長雨・地震により地面が緩んだときに突然発生します。スピードも速く、崩れた土砂が斜面の高さの2〜3倍も離れた所まで達することもあります。

市では、危険ながけ地に擁壁を設けたり、傾斜地を整備したりする人に対する補助を次の通り実施しています。

対象 〓 次の条件に当てはまるもの(宅地造成事業や宅地分譲事業の一つとしての整備は除く)

〇 高さ(垂直)が5m以上、傾斜度が30度以上のがけ地の整備

〇 崩壊して住居に著しい被害を及ぼす恐れのあるがけ地の整備

補助額 〓 500万円を限度に事業費の半額

補助を受けるには手続きが必要です。着工する前に土木課に相談してください。

※くわしくは同課(☎20-1550)へ。

使用済み自動車

処分は適正に

道路などに放置された自動車は、通行の妨げになるばかりでなく、地域の美観を損ねます。また、放置自動車周辺にごみを不法投棄されるなど、生活環境の悪化も生じさせています。

市では「成田市放置自動車の発生の防止及び適正な処理に関する条例」により、所有者・使用者に早急な移動を指導しています。

使用済みの自動車は、販売店や引取業者に引き渡して廃車手続きをするなど、適切に処分してください。

※くわしくは環境対策課(☎20-1532)へ。

表参道の一方通行規制

区間が延長されます

2月1日(火)から、表参道の一方通行規制区間が延長されます(二輪・軽車両は除く)。成田公民館方面から電車道へ抜ける場合は迂回してください。

新たな規制区間 〓 日暮商店前〜鍋店角(左図参照)

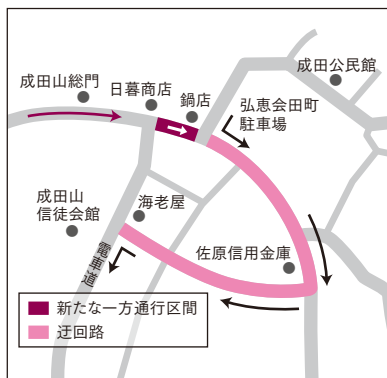

※くわしくは成田警察署(☎27-0110)へ。

不法投棄防止

土地の適正な管理が大切です

道路や個人の土地への家電製品や家庭ごみ、建築廃材などの不法投棄が後を絶ちません。市では、不法投棄監視員や職員によるパト

ロールを行い、不法投棄の多い場所には監視カメラを設置するなど、監視体制の強化を図っています。

不法投棄を防止するには、地域での不審者、不審車両などの監視や、土地所有者の適正な管理も大切です。不法投棄を発見したら環境対策課へ連絡してください。

※くわしくは同課(☎20-1532)へ。

学校給食施設整備実施計画

パブリックコメントの結果を公表

12月15日〜28日に実施した、学校給食施設整備実施計画(案)のパブリックコメントの結果がまとまりましたので公表します。

意見提出者数 〓 11人
延べ意見数 〓 45件

寄せられた意見と市の考えは、学校給食センターホームページ(<http://www.city.narita.chiba.jp/sisei/sosiki/kyushoku/index004.html>)、同センター、行政資料室(市役所1階)、下総・大栄支所総務課、各公民館、市立図書館、保健福祉館、三里塚コミュニティセンターで見ることができます。

※くわしくは学校給食センター(☎27-9449)へ。

公共下水道

接続は速やかに

公共下水道の利用ができるようになる、くみ取り便所を3年以内に水洗トイレに改造することが法律で義務付けられています。台所や風呂、洗濯などの汚水、雑排水については、なるべく早く公共下水道に直接流すための排水設備を設置してください。

市では、下水道供用開始の公示後1年以内の工事の場合は3万円（1年を超え3年以内の工事であれば2万5千円）の改造資金補助金の交付、融資のあっせんや利子補給（借入額30万円が限度）をしています。

排水設備の設置やトイレの水洗

2月は省エネルギー月間です!

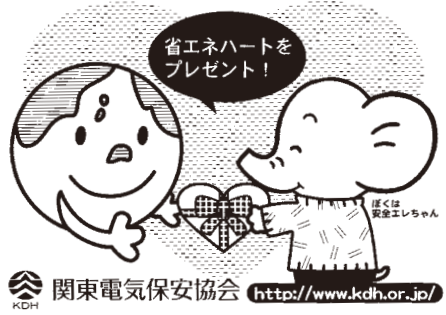

農作物に被害を与える野ネズミの駆除を、市内の田畑で行います。農業者がネズミの巣穴に薬剤を投入しますので、注意してください。

薬剤を投入します

野ネズミの駆除

※くわしくは水道部工務課(☎22-10269)へ。

水道水が汚染されることがないように、受水槽の清掃や点検など、適切な管理を行いましょ。

設置者は適切な管理を

受水槽

※くわしくは下水道課(☎20-1553)へ。

化改造の義務付けは、公共下水道完成によって、1日も早く地域の生活環境改善を図ろうとするものです。ご協力をお願いします。

実施期間 2月15日(火)～3月5日(土)

薬剤 ヤソチオン(下総・大栄地区を除く地区)、ラテミン(下総地区)

※投入された薬剤は半年ほどで自然分解し、無害になります。くわしくはJA成田市営農振興課(☎22-6717)、下総地区については北総農業共済組合(☎043-481-6911)へ。

地上デジタル放送の視聴

低所得世帯への支援を実施しています

国では、経済的な理由で地上デジタル放送(地デジ)をまだ視聴できない、次のいずれかの条件に当てはまる世帯に対して、地デジ対応の簡易なチューナー(1台)の無償給付などを行なっています。

- 生活保護世帯などでNHK放送受信料が全額免除の世帯
- 市町村民税が非課税の世帯

- ※くわしくは総務省地デジチューナー支援実施センター(放送受信料全額免除世帯への支援・☎0570-033840、市町村民税非課税世帯への支援・☎0570-023724)へ。

監査結果の公表

平成22年度に実施した定期監査(学校監査)の結果を地方自治法第199条第9項に基づきお知らせします。

成田市監査委員 福田 稔
同 石渡 孝春

学校監査

期日 10月8日・26日・29日
場所 各小中学校

対象 平成22年9月末日までの財務に関する事務の執行状況
○小学校6校：遠山・大須賀・桜田・前林・津富浦・川上
○中学校2校：遠山・大栄

方法 学校配当予算の執行状況と施設などの管理状況について、諸帳簿類を調査するとともに、関係職員から説明を受けて行った

結果

予算の執行

支出経理事務について、関係帳簿と証拠書類を照合したところ、計数は符合し、おおむね適

正に処理されているものと認められた。

予算執行に当たっては、年間の行事などの状況を的確に判断し、時機を失することのないようになるとともに、常に子どもたちのために有効であるとの観点に立って執行していただいた。

施設の管理状況

今年度も、特に図書室の管理状況について調査した。図書などが整理・整頓され、子どもたちの興味を引くような簡単な解説を付けるなどの工夫がされていて、貸し出し状況も良好であった。今後も図書が充実され、子どもたちの読書がますます盛んになることを期待する。

※くわしくは監査委員事務局(☎20-1572)へ。

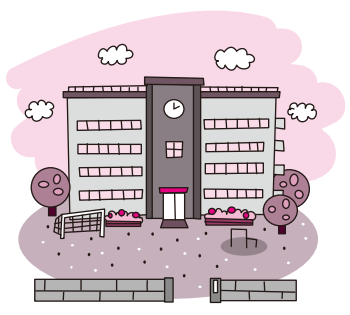

困りごと・悩みごと相談室

一人で悩んでいないで相談してみませんか？

毎日の生活の中で、疑問に思っていること、誰かに相談したいと思っていることはありませんか。市などでは、そんなあなたの要望に応え、各種相談を行います。相談は無料で秘密は厳守されます。この機会に日ごろ感じている疑問や悩みを解消してみたいはかがですか。



2月の相談日

※12:00~13:00は相談できません。

相談名	期日	時間	場所	問い合わせ先
市民生活相談(離婚・相続・相続関係・金銭貸借・売買など)	月・金曜日	9:00~16:00	市役所2階市民相談室	市民協働課市民相談室 ☎20-1507 ※裁判所で係争中の事件は除きます。法律相談3月分の予約は2月23日(水)午前8時30分から受け付けます。
法律相談(予約制・市内在住の人)	水曜日	13:00~16:00		
もめごと・なやみごと・苦情相談(人権・行政相談)	22日(火)	10:00~15:00		
外国人相談(英語・中国語・スペイン語・ポルトガル語)	25日(金)	13:00~16:00		
税務相談	15日(火)	10:00~15:00		
不動産相談	15日(火)	10:00~12:00		
市民よろず相談	19日(土)	13:00~16:00	保健福祉館	県行政書士会印旛支部 代表 作田義美さん ☎23-3286
税務支援センター(予約制)	9日(水)・23日(水)	10:00~15:00	県税理士会成田支部(飯田町157-4)	県税理士会成田支部 ☎28-0931
司法書士法律相談	16日(水)	18:00~20:00	保健福祉館	県司法書士会佐倉支部 代表 菊地裕文さん ☎28-5562
木造住宅耐震相談(予約制)	25日(金)	9:00~16:00	市役所5階501会議室	建築住宅課 ☎20-1564
女性就業(内職)相談(来所前に要電話)	水・金曜日	10:00~16:00	市役所2階女性就業相談室	商工課 ☎22-1111 内線2729
消費生活相談	月~金曜日	9:30~16:30	消費生活センター(市役所2階)	消費生活センター ☎23-1161
年金相談	水曜日	10:00~15:00	市役所1階相談室	保険年金課 ☎20-1547
女性のための相談(予約制)	10日(木)・24日(木)	10:00~16:00	市役所2階相談室	企画政策課 ☎20-1500
交通事故相談	1日(火)	10:00~15:00	市役所1階相談室	交通防犯課 ☎20-1527
障がい者相談	水曜、第4日曜日、祝日を除く毎日	9:00~19:00	保健福祉館	障がい者相談センター ☎27-1106
心配ごと相談	木曜日	10:00~15:00	保健福祉館	社会福祉協議会 ☎27-7755
	18日(金)	10:00~15:00	保健福祉館大栄分館	
酒害相談	3日(木)	9:00~12:00	保健福祉館	〃
家庭児童相談	月~金曜日	9:00~16:00	市役所2階家庭児童相談室	子育て支援課 ☎20-1538
就学相談(予約制)	月~金曜日	9:00~17:00	教育センター	教育センター ☎20-2922
教育相談(予約制)	火曜日	9:00~16:00	〃	〃
教育相談(不登校相談も)	月~金曜日	9:00~17:00	ふれあいる一む21	教育相談室 ☎22-5100

男女 共同参画 の視点

言葉で学ぼう 男女共同参画

平成22年5月に実施した「男女共同参画に関する市民意識調査」の中で、今一つ理解度が低かった男女共同参画に関わるカタカナ言葉の意味をまとめました。言葉から男女共同参画を学んでみましょう。

《ワーク・ライフ・バランス》

一人一人が、仕事と仕事以外の生活(家庭生活、地域生活など)を上手に組み合わせ、自らが希望するバランスで生活を送れるようにすることです。

《ポジティブ・アクション》

企業や事業所などが、男女平等な社会環境が可能となるように積極的な改善に取り組み、必要な範囲内で、男女のいずれか一方に対し、機会を提供することです。企業や事業所などの理解や取り組みが必要です。



《エンパワーメント》

「力をつけること」の意味です。男女共同参画では、特に女性が政治・経済・社会・家庭などあらゆる分野で、自分たちのことは自分で決め、行動できるような能力をつけることを意味しています。

3つの言葉の意味が理解いただけただけでしょうか。関係ない言葉と捉えず、意識を傾けて現在の生活や職場環境などを見つめてみてください。

※くわしくは企画政策課(☎20-1500)へ。

消費生活 相談

Q&A

狙われている？ 老後の資金

Q 最近、高齢者を狙った金融商品の被害が多発していると聞きました。
どのような内容でしょうか。

A 商品としては社債や未公開株、ファンド型投資商品などが挙げられます。主な手口としては、電話勧誘や訪問販売で、将来の値動きが不確実な取り引きにもかかわらず、「値上がり確実」「もうかる」「元本保証」などと断定的な言

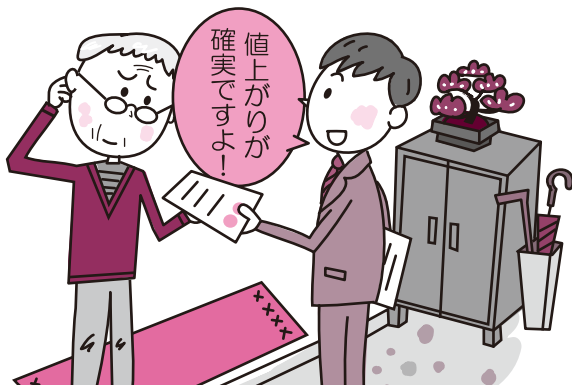

葉を使って勧誘します。また、商品の内容が容易に理解できない取り引きを次々と契約することが多いため、被害額も高額になりがちです。

そのほか、勧誘前後に別の業者を名乗るところから「〇〇社の社債(未公開株)を購入すれば高値で買い取る」と消費者をあおって契約させる場合や、過去に未公開株の被害に遭った消費者に「過去の未公開株を買い取る代わりに、別の社債(未公開株)を買ってもらおう」と契約させる二次被害のケースも見られます。最近ではイラクやスーダンなど、日本では換金性に乏しい外国通貨の購入を迫り、「高く買い取る」と言って契約させるなど、手口が多様化しています。

これらの高齢者の契約トラブルは、既に代金を支払ってしまうケースが多く、一度支払ってしまった代金を取り戻すことは困難であり、業者と連絡が取れなくなる場合もあります。

トラブルに遭わないために

- 少しでも不審に思ったり、理解できない投資話は、きっぱり断りましょう
- 説明を聞いてすぐにお金を払ったり、契約書にサインをしない。契約する前に家族や友人などに相談するなど、時間を置いてよく考えましょう
- 高齢者の契約トラブルを未然に防ぐには、周囲の人々の見守りが大切です。高齢者と連絡を取るようにし、疑問を持った場合は消費生活センターに相談しましょう

※くわしくは消費生活センター(☎23-1161)へ。

国保 年金



退職者医療制度

届け出は済んでいますか



会社などを退職して国民健康保険に加入した人が、厚生年金や共済年金を受給できるようになった場合は「退職者医療制度」で診療を受けることになります。その扶養家族も同様です。退職者医療制度は、保険税のほか元の職場の健康保険などからの拠出金で成り立っています。退職者医療制度の対象者となっているにもかかわらず届け出がされないと、本来拠出金で負担すべき医療費分まで国保(納税者や市・県・国)が負担することになります。

皆さんの負担を増やさないためにも、対象になったら必ず届け出をお願いします。

このような人(家族)が対象です

次の①～③のすべてに当てはまる人が対象です。

- ①国民健康保険に加入している人
- ②65歳未満の人
- ③厚生年金や各種共済組合などの老齢(退職)年金を受けられる人で、年金への加入期間が20年以上または40歳以降で10年以上ある人とその扶養家族

退職者医療制度の適用を受けている人が65歳になると、一般の国民健康保険が適用されます。

14日以内に届け出を

年金証書を受け取ったら、14日以内に保険年金課または下総・大栄支所市民福祉課へ届け出て、「国民健康保険退職被保険者証」に切り替えてください。

届け出に必要なもの＝年金証書(加入期間の分かるもの)、保険証、印鑑

医療機関にかかるとき

窓口で「国民健康保険退職被保険者証」を提出して受診してください。



海外居住者の国民年金

希望により任意加入できます

国民年金に加入している人が海外に転出した場合、国民年金の資格を喪失することになります。海外に住むことで国民年金に加入しなかった期間は、将来、年金を受けようとするときの受給資格期間に算入されますが、年金額には反映されません。

これに対し、受け取る年金額を増やしたい、万一の場合に障害基礎年金などが保障されるようにしたい、と希望する人は、引き続き国民年金に加入(任意加入)することができます。海外に転出するときは、保険年金課で手続きをお願いします。

ただし、任意加入者には保険料免除制度や学生納付特例制度は適用されませんので注意してください。



※くわしくは保険年金課(国保☎20-1526・年金☎20-1547)へ。



お知らせ

入 届きましたか 学通知書

4月に入学する児童・生徒(小学校は平成16年4月2日～平成17年4月1日生まれ、中学校は平成10年4月2日～平成11年4月1日生まれ)の保護者に、入学通知書を送りました。通知書裏面の「ご案内」を確認してください。まだ届いていない場合は、学務課(☎20-1581)へ連絡してください。

※くわしくは同課へ。

学 学校を通して手続きを 用品や給食費などを援助

経済的な理由などで就学することが困難な児童・生徒の保護者に、学用品や給食費などの援助をしています。

希望する人は、子どもが通学・入学する学校で申請書をもって手続きしてください。

※くわしくは各学校または学務課(☎20-1581)へ。



催し物

か 香取特別支援学校の頒布会 よう商店街

日時

○ 中学部…2月17日(木) 午前10時～午後3時

○ 高等部…2月8日(火)・9日(水) 午前10時～午後4時

会場=イオンモール成田

※くわしくは同校(☎0478-72-2911)へ。

校 富里特別支援学校 外頒布会

日時と会場

○ 中学部…2月10日(木) 午前10時～午後1時・イオンモール成田

○ 高等部…2月24日(木) 午前10時～午後3時45分・ユアエルム成田店

※くわしくは同校(☎92-2100)へ。

消 多彩な催しが 防出初め式

日時=2月6日(日) 午前10時から

会場=国際文化会館駐車場(雨天時は大ホール)

内容=消防隊による訓練、音楽隊による演奏、成田高校付属小学校ダンスクラブの演技や成田国際高校少林寺拳法部の演武、車両行進や特殊消防車両の展示など

※当日は、信号用花火の打ち上げやサイレンを鳴らしますので、火災と間違えないように注意してください。見学を希望する人はイオンモール成田の駐車場を利用してください。くわしくは消防本部総務課(☎20-1590)へ。

明 優秀作品を展示 るい選学啓発書き初め展

小・中学生の皆さんから寄せられた「明るい選学啓発書き初め展」の作品の中から、推薦41点・特選89点が選ばれました。これらの作品を次の通り展示します。各展示場所の最終日は、正午までの展示となります。

展示場所と期間

○ 下総公民館…2月3日(木)まで

○ 中央公民館…2月4日(金)～10日(木)

○ 大栄公民館…2月11日(金・祝)～17日(木)

○ 市役所ロビー…2月18日(金)～23日(水)

※くわしくは選挙管理委員会事務局(☎22-1111 内線3152)へ。

生 久住地区と八生地区で きがいセミナー

久住地区

日時=2月18日(金) 午後1時30分～4時

会場=久住公民館(☎36-1646)

内容=防犯講座、健康講座、健康体操、サークル発表など

八生地区

日時=2月12日(土) 午前10時～午後3時

会場=八生公民館(☎27-1533)

内容=防犯講座、講演会、健康体操、サークル発表、手作りみそ汁の配布など

参加費=無料

※くわしくは各公民館(月曜日・祝日は休館)へ。

移動図書館巡回日程

利用日時	駐車場
4日(金)	14:10～14:20 長田共同利用施設
18日(金)	14:40～15:00 土屋公園
	15:20～15:40 さぎ山第一街区公園(宗吾台)
	15:50～16:20 公津の杜公園

※雨天などの場合は中止することがあります。くわしくは市立図書館(☎27-4646)へ。

今月の図書館休館日=7日(月)、14日(月)、21日(月)、25日(金)(館内整理日)、28日(月)

※11日(金・祝)は本館のみ開館します(午前9時30分～午後5時)。

図書館本館は火～金曜日は午後7時(2階は午後5時15分)まで、土・日曜日は午後5時まで開館しています。

映画会

視聴覚サービスセンター・☎27-2533

◇2月5日(土)=[うた魂♪]

2008年・日本

◇2月6日(日)=[シャッターアイランド]

2010年・アメリカ・吹替え

◇2月12日(土)・13日(日)=[それゆけアンパンマン ブラックノーズと魔法の歌]

2010年・日本・アニメ

◇2月20日(日)=[春との旅]

2010年・日本

※定員に達した場合、入場をお断りすることがあります。

◆入場は無料・上映は午後2時から、会場は市立図書館2階視聴覚ホール

航空機騒音測定結果

平成22年12月分

測定局	WECPNL	測定局	WECPNL	測定局	WECPNL
竜台	66.2	荒海	75.0	野毛平	74.1
北羽鳥	69.9	幡谷	68.1	大室	66.6
北羽鳥北部	68.0	成毛	67.6	大室(NAA)	68.0
長沼	70.1	飯岡	73.8	堀之内	71.7
磯部	71.5	大生	73.4	馬場	69.1
水掛	68.6	土室(県)	78.2	新田(NAA)	69.7
新川	69.3	土室(NAA)	65.2	新田	70.0
猿山	57.5	芦田	76.4	遠山小	72.8
滑川	65.9	荒海橋本	74.8	本三里塚	74.1
西大須賀	70.1	野毛平工業団地	73.6	御料牧場記念館	69.4
四谷	69.0	赤荻	73.0	三里塚小	73.5
高倉	73.6	下金山	66.3	本城	69.9
内宿	63.5	押畑	64.1	南三里塚	72.5

※WECPNLとは、航空機騒音の特異性、継続時間、昼夜の別なども加味したうるささの単位。この数値は速報値です。くわしくは空港対策課(☎20-1521)へ。



募集



えほんとおそぼう 書館のおはなし会

0・1歳のおはなし会

日時=2月18日(金) 午前11時~11時30分
会場=市立図書館1階おはなし室
対象=0・1歳児と保護者
定員=12組(初めての人を優先に先着順)
申込方法=午前9時30分~午後7時(土・日曜日は午後5時)に市立図書館(☎27-4646)へ

2・3歳のおはなし会

日時=2月18日(金) 午前10時15分~10時45分

会場=市立図書館1階おはなし室

対象=2・3歳児と保護者

定員=15組(先着順)

土曜日のおはなし会

日時=毎週土曜日 午後2時~2時30分

会場=市立図書館1階おはなし室

内容=絵本の読み聞かせ(第3土曜日は昔話などの語り)

対象=4歳~小学生(第3土曜日は5歳~小学生)

※参加費は無料です。「2・3歳のおはなし会」と「土曜日のおはなし会」への参加を希望する人は当日直接会場へ。くわしくは市立図書館(☎27-4646)へ。



知って安心 葬式講座

普段は聞けないお葬式の事情について解説します。

日時=3月2日(水) 午後1時30分~3時30分

会場=中央公民館講堂

内容=人生の最期をどのように迎えばよいか~最近のお葬式事情~

講師=齊藤喜代美さん(シニアライフアドバイザー)

定員=150人(先着順)

申込方法=電話またはFAXで住所・氏名・電話番号を中央公民館(☎27-5911 FAX20-6102)へ

※参加費は無料です。くわしくは同館(第1月曜日・祝日は休館)へ。



日常生活を見直そう 家庭教育学級合同講演会

日時=2月10日(木) 午前10時~11時30分
会場=大栄公民館プラザホール

演題=「あーよかったなあ あなたがいて」~「優しさ」という温かい貯金~

講師=仲島正教さん(教育サポーター)

定員=100人(先着順)

参加費=無料

対象と申込方法

○保育園・幼稚園~中学校の家庭教育学級生...保育園・幼稚園または学校を通して申し込み

○一般...生涯学習課(☎20-1583)へ

※託児サービスもあります。くわしくは同課へ。



心肺蘇生法を学ぼう 通救命講習会

日時=3月13日(日) 午前9時15分~午後0時15分

会場=市役所6階大会議室

内容=心肺蘇生法、AED(自動体外式除細動器)の操作方法など

対象=市内在住の人

定員=40人(応募者多数は抽選)

参加費=無料

※受講した人には講習修了証が交付されます。申し込みは2月28日(月)までに消防本部警防課(☎20-1592)へ。



地元の生産現場を見学しよう いんばの畜産探検隊

日時=3月11日(金) 午前9時~午後4時

集合場所=印旛合同庁舎(佐倉市)・JR佐倉駅北口のいずれか希望の乗車場所

内容=富里・成田市内の養豚場・酪農牧場と乳業工場などをバスで巡る

定員=30人(応募者多数は抽選。当選者には返信はがきで通知)

参加費=1人1,000円(昼食代含む)

申込方法=2月14日(月)(必着)までに往復はがき(1枚に付き本人を含め2人まで)に参加希望者の住所・氏名・年齢・電話番号(必須)・乗車希望場所を書いて、印旛農林振興センター地域振興部企画振興課(〒285-0026 佐倉市錦木仲田町8-1)へ。応募は1人1回まで

※くわしくは同課(☎043-483-1130)へ。



種コマの打ち込み体験 いたけ作り教室

日時=2月26日(土) 午前9時30分~11時30分

会場=久住公民館

内容=シイタケの栽培方法を学び、種コマの打ち込み作業を体験

対象=市内在住の人

定員=15人(先着順)

参加費=1,200円(材料費)

※申し込みは2月15日(火)までの午前9時~午後5時に久住公民館(☎36-1646、月曜日・祝日は休館)へ。



チームワークを発揮して 春季バレーボール大会

東部五市体育大会選考会を兼ねたバレーボール大会です。

期日=3月20日(日)

会場=フィットネスハウス・アリーナ

競技方法=一般男女別6人制によるトーナメント

参加費=1チーム3,000円

※組み合わせ抽選は市バレーボール協会で行い、後日抽選結果を送付します。申し込みは2月25日(金)までに市体育協会事務局(生涯スポーツ課・☎20-1584)へ。



上達のポイントを学ぼう 市民テニス教室

日時=3月5日(土) 午後0時30分集合

会場=大栄B&Gテニスコート

対象と定員=15歳以上で市内在住の人、市内高校生、加盟クラブ員(初級者~中級者)・30人(先着順)

参加費=無料

※参加を希望する人は当日直接会場へ。くわしくは市テニス協会事務局・長滝さん(☎27-7656)へ。



楽しみながらチャレンジ

成 一緒に活動しませんか
成田市文化団体連絡協議会

成田市文化団体連絡協議会(文団連)では、平成23年度の新規加盟団体を募集しています。文団連は、春の発表展示会・秋の市民文化祭など、文化芸術を通じて市民の文化の向上や豊かなまちづくりに役立つ活動を続けています。

希望する人には書類を送付します。平成23年度新規加盟の締め切りは3月11日(金)(当日消印有効)です。

※くわしくは生涯学習課文化振興室(☎20-1534)へ。



春の発表展示会

日 Let's enjoy daily conversation!
常英会話教室

日時=2月15日・22日、3月1日・8日の火曜日(全4回) 午後7時~9時

会場=下総公民館

内容=会話のフレーズや発音を学ぶ

対象と定員=成人・20人(先着順)

※参加費は無料です。申し込みは午前9時~午後5時に下総公民館(☎96-0090、月曜日・祝日は休館)へ。

美 生活習慣病について学ぼう
郷台地区会館ふれあい講座・健康教室

日時=2月20日(日) 午後2時~3時30分

会場=美郷台地区会館

内容=正しい食事と生活習慣病について

講師=横山三尚さん(成田赤十字病院内科医師)

定員と参加費=40人(先着順)・無料

※申し込みは同館(☎24-4352、月曜日・祝日は休館)へ。

日曜 **開庁日**

2月13日・27日

午前8時30分~午後5時15分

市民課、保険年金課、市民税課、資産税課、納税課、子育て支援課の一部の業務を行っています

デ 撮影と編集を学ぶ
デジタルカメラ講習会(初級編)

日時=2月24日(木) 午前10時~午後4時

会場=市立図書館2階視聴覚製作室

内容=デジタルカメラ撮影と写真編集

対象=市内在住の人

定員=10人(応募者多数は抽選)

参加費=無料

申込方法=2月2日(水)~8日(火)の午前9時

30分~午後5時に視聴覚サービスセンター(☎27-2533)へ

※くわしくは同センターへ。

平成23年度緊急雇用創出事業 臨時職員を募集します

市では、緊急雇用創出事業の個別事業で臨時職員を募集します。いずれも採用期間を延長することがあります。

時給=840円

応募方法=2月7日(月)~22日(火)(土・日曜日、2月11日(金・祝)を除く)の午前9時~午後4時30分に、写真を貼った履歴書を直接各担当課へ(重複申し込みは不可)。応募書類は採用の有無にかかわらず返却しません

※くわしくは各担当課へ。

事業名(募集人数)	応募資格	業務内容	勤務条件	面接日	担当課(勤務場所)
①公共施設白書作成事業(1人)	現在職についていない、ワード・エクセルなどのパソコン操作ができる市民(学生を除く)、④⑧は心身に健康な人、⑤は50ccバイクの運転ができる人、⑦は製図ソフトのパソコン操作ができればなお可	庁舎・図書館・公民館などの市の公共施設を巡っての施設の現状・利用状況などの確認やデータ収集・システム入力など	●採用期間=5月1日~10月31日 ●勤務日数=週5日(月~金曜日) ●勤務時間=午前9時~午後5時	3月10日(木)	企画政策課(市役所3階・☎20-1500)
②こども医療費助成事業(1人)		申請受付・パソコンによるシステム入力・書類整理など	●採用期間=5月1日~10月31日 ●勤務日数=週5日(月~金曜日) ●勤務時間=午前9時~午後5時	3月9日(水)	子育て支援課(市役所2階・☎20-1538)
③肺炎球菌ワクチン助成事業(1人)		申請受付・パソコンによるシステム入力・書類整理など	●採用期間=4月1日~9月30日 ●勤務日数=週5日(月~金曜日) ●勤務時間=午前9時~午後5時	3月10日(木)	健康増進課(保健福祉館・☎27-1111)
④キャラクターを生かした観光PR事業(3人)		観光PRイベント・各種行事の準備・従事、着ぐるみ着用、パソコンによるデータ整理など	●採用期間=4月1日~9月30日 ●勤務日数=週3~5日程度(土・日曜日、祝日を含む) ●勤務時間=午前8時30分~午後5時(イベントなどの状況により時間変更や延長あり)	3月4日(金)	観光プロモーション課(市役所4階・☎20-1540)
⑤愛称看板等データ整備事業(1人)		市内各所の現地確認・パソコンによるシステム入力など	●採用期間=4月1日~9月30日 ●勤務日数=週5日(月~金曜日) ●勤務時間=午前8時30分~午後5時	3月4日(金)	商工課(市役所4階・☎20-1622)
⑥指定道路情報管理事業(1人)		位置指定道路の図面の整理、パソコンへのデータ取り込みなど	●採用期間=4月1日~9月30日 ●勤務日数=週5日(月~金曜日) ●勤務時間=午前8時30分~午後5時	3月3日(木)	建築住宅課(市役所5階・☎20-1564)
⑦埋蔵文化財照会データ電子化事業(1人)		埋蔵文化財データの整理・パソコンによる入力など	●採用期間=4月1日~9月30日 ●勤務日数=週5日(月~金曜日) ●勤務時間=午前8時30分~午後5時	2月28日(月)	生涯学習課(市役所5階・☎20-1583)
⑧サイクリング(ウォーキング・ジョギング)コース整備事業(1人)		自転車による候補コースの実走・現況確認、パソコンによるデータ入力など	●採用期間=4月1日~9月30日 ●勤務日数=週3~5日程度(土・日曜日、祝日を含む) ●勤務時間=午前8時30分~午後5時	2月28日(月)	生涯スポーツ課(市役所5階・☎20-1584)

伝言板

MESSAGE BOARD



募集

消 市民への情報提供を 消費生活モニター

モニター会議や研修会などに参加し、市民に消費生活に関する情報を広めるというやりがいのある役目です。

応募資格＝市内在住の20歳以上の人で、月1回以上の会議や研修会などに出席できる人

定員＝20人(選考あり)

任期＝4月1日～3月31日

応募方法＝2月28日(月)までに商工課(市役所4階)または同課ホームページ(<http://www.city.narita.chiba.jp/sisei/sosiki/shoko/index.html>)にある専用の申込書に必要事項を書いて直接同課へ(提出時に簡単な面接を行います)

※くわしくは商工課(☎20-1622)へ。

折 JALの指導員が教える り紙ヒコーキ教室

日時＝2月26日(土) 午前9時50分～11時30分

会場＝保健福祉館

対象＝小学生以上

定員＝30人(先着順)

参加費＝無料

※申し込みは子ども館(☎20-6300、月曜日・第3日曜日は休館)へ。

フ 気軽に踊りませんか フォークダンス1日体験教室

日時＝2月14日(月) 午前10時～正午

会場＝老人福祉センター(下方)

参加費＝500円(保険料など)

持ち物＝運動のできる服装、上履き

※市役所から無料バスが出ます。当日参加もできます。申し込みは2月7日(月)までに市レクリエーション協会事務局(生涯スポーツ課・☎20-1584)へ。

男 豊かな社会を目指して 男女共同参画推進員

男女共同参画推進員として講座の企画・運営などに参加して、男女共同参画社会の啓発を推進してくれる人を募集します。

応募資格＝市内在住の20歳以上75歳未満(4月1日現在)で、講座の企画・運営などに年10回程度参加できる人

募集人員＝10人

任期＝4月1日～3月31日

応募方法＝3月1日(火)(必着)までに、「推進員として目指したいこと」をテーマにした作文(400字程度)と履歴書(住所・氏名・性別・生年月日・電話番号・これまでの社会活動など)を、直接または郵送、FAX、Eメールで企画政策課(市役所3階 〒286-8585 花崎町760 FAX24-1006 Eメール kikaku@city.narita.chiba.jp)へ

※くわしくは同課(☎20-1500)へ。

臨時職員を募集します

※応募は履歴書に写真を貼って、直接または郵送で各担当課へ。

職種(募集人数)	応募資格	業務内容	勤務場所	勤務条件	締切日 応募・問い合わせ先
保育士 (10人程度)	20歳以上で保育士の資格を持つ健康な人(学生不可。卒業見込みは応募可)	乳幼児の保育	市内公立保育園	●採用期間＝4月1日から ●勤務日＝①週5日②月11日以内 ●勤務時間＝午前8時30分～午後5時(残業あり) ●時給＝1,060円	2月10日(木) 保育課(市役所2階・〒286-8585 花崎町760・☎20-1607)
①療育担当保育士 (1人) ②きょうだい保育担当保育士 (1人)	保育士の資格を持ち心身共に健康な人	障がいや遅れのある子どもの療育、療育を受けている子どものきょうだい保育	こども発達支援センター(保健福祉館隣)	●採用期間＝4月1日～3月31日 ●勤務時間＝①午前8時30分～午後5時②午前9時30分～午後3時30分 ●時給＝1,060円	2月15日(火)(必着) こども発達支援センター(〒286-0017 赤坂1-3-1・☎26-9918)
一般事務員(1人)	心身共に健康な人	パソコンデータ入力、書類整理など	障がい者福祉課	●採用期間＝4月1日～3月31日 ●勤務日＝月14日以内 ●勤務時間＝午前9時～午後5時 ●時給＝840円	2月15日(火)(必着) 障がい者福祉課(市役所議会議棟1階・〒286-8585 花崎町760・☎20-1539)
運動施設管理人 (1人)	健康で明るく、昼間・夜間の両勤務時間(交替制)に勤務できる人	受け付け、清掃などの管理業務	(仮称)地区運動施設内(豊住・中郷)	●採用期間＝4月1日～3月31日 ●勤務日＝週2～4日程度 ●勤務時間＝①午前9時～午後5時②午後5時～9時 ●時給＝①830円②920円	2月15日(火)(必着) 生涯スポーツ課(市役所5階・〒286-8585 花崎町760・☎20-1584)
児童ホーム指導員 (10人程度)	18歳以上で意欲のある健康な人(高校生不可)	留守家庭児童(小学生)の生活・余暇指導	市内の児童ホーム	●採用期間＝4月1日～3月31日 ●勤務日＝月14日程度 ●勤務時間＝午前8時～午後7時のシフト勤務 ●時給＝1,000円(保育士または教員資格のある人は1,060円)	2月10日(木)(当日消印有効)午後5時 保育課(市役所2階・〒286-8585 花崎町760・☎20-1607)
幼稚園教諭 (若干名)	20歳以上で幼稚園教諭の資格を持つ健康な人(学生不可。卒業見込みは応募可)	①幼稚園バスの介添え、教諭の補助 ②教諭の補助	大栄幼稚園	●採用期間＝4月1日～3月31日 ●勤務日＝①週5日②月14日程度 ●勤務時間＝午前7時45分～午後4時15分②午前9時～午後5時30分(シフト勤務) ●時給＝1,060円	2月10日(木)(当日消印有効)午後5時 保育課(市役所2階・〒286-8585 花崎町760・☎20-1607)
子どもセンター相談員(1～2人)	18歳以上でワード・エクセルなどのパソコン操作ができる人(高校生不可)	体験活動やイベントに関する情報の収集・整理・発信など	子ども館	●採用期間＝4月1日～3月31日 ●勤務日＝土曜日または日曜日 ●勤務時間＝午前10時～午後4時 ●時給＝840円	くわしくは子どもセンター事務局(生涯学習課内・☎20-1583)
国際交流協会事務員 (1人)	心身共に健康で、基本的なパソコン操作技術があり、英語と中国語が堪能な人	友好都市との交流事業での通訳・翻訳、国際交流事業の運営、財務管理の補助など	国際交流協会(市役所3階広報課内)	●採用期間＝4月1日～3月31日 ●勤務日＝週1日(月曜日または火曜日の都合の良い日) ●勤務時間＝午前9時～午後5時 ●時給＝1,000円	2月15日(火)(必着) 国際交流協会事務局(広報課内・〒286-8585 花崎町760・☎23-3231)

保健インフォメーション

このコーナーの会場は保健福祉館です。問い合わせは健康増進課(☎27-1111)へ。電話やFAX(27-1114)で健康に関する相談なども受け付けています。相談は医師などの都合により日程を変更する場合があります。

成田市医療相談ほっとライン

専門の医療スタッフが、24時間365日、無料で相談に応じます。

24時間 い い サービス
☎0120-24-1130

▼一般健康相談	期日	受付時間	相談を受ける人
健康相談(予約制)	2月 4日(金)	午後1時15分～1時30分	医師・保健師・栄養士
歯の健康相談(予約制)	2月 2日(水)	午後1時30分～2時30分	歯科医師・歯科衛生士
こころの健康相談(予約制)	2月 2日(水)	午後1時30分から	精神科医師・保健師
	2月18日(金)		カウンセラー・保健師
▼乳幼児健診・相談	期日	受付時間	対象
大栄分館赤ちゃん相談(予約制)	2月 8日(火)	午前9時30分～10時	平成22年4・5・10・11月生まれ
赤ちゃん相談・4カ月	2月28日(月)	午前9時～9時30分 午後1時～1時30分	平成22年10月生まれ
赤ちゃん相談・10カ月	2月25日(金)		平成22年 4月生まれ
1歳6カ月児健診	2月 3日(木)		平成21年 7月生まれ
3歳児健診	2月24日(木)		平成19年 8月生まれ
2歳児歯科健診	2月10日(木)	午後1時～1時30分	平成20年 7月生まれ
こころの発達相談(予約制)	2月17日(木)	午後1時から	心理発達に心配のある乳幼児

- 母親学級(予約制)…主に初めて母親になる人が対象
- パパマクラス(予約制)…妊婦とその家族が対象
※日時などくわしくは健康増進課へ。
- こんには赤ちゃん事業…生後4カ月までの赤ちゃんが対象
※赤ちゃんお誕生連絡票(母子健康手帳別冊1)を健康増進課へ送付。
- ポリオの予防接種…生後3～90カ月(7歳6カ月)未満の乳幼児が対象
期日＝2月4日(金)・7日(月) 受付時間＝午後1時15分～2時
※問診票と母子健康手帳を持ってきてください。
- 学童期の予防接種…転入した9～12歳の人で、三種混合Ⅱ期・日本脳炎Ⅱ期・日本脳炎救済措置が未接種の人は、健康増進課へ

献血にご協力ください

【ボンベルタ成田店脇ロータリー】
2月12日(土) 午前10時～11時45分、午後1時～4時
【大成建設】
2月15日(火) 午前10時～11時30分
【下総支所仮庁舎(下総分館)】
2月15日(火) 午後2時～4時
※都合により変更になる場合があります。
くわしくは千葉県赤十字血液センター献血推進二課(☎047-457-9927)へ。

急病診療所 ☎27-1116 赤坂1-3-1(保健福祉館敷地内)

診療科目	診療日	診療時間
内科	毎日(日曜日も)	午後7時～ 午後11時
小児科	日曜日・祝日・お盆・ ゴールデンウィーク・年末年始	午前10時～ 午後5時
外科	日曜日・祝日・お盆・ ゴールデンウィーク・年末年始	午前10時～ 午後5時
歯科	日曜日・祝日・お盆・ ゴールデンウィーク・年末年始	午後5時

※来診前に症状を連絡してください。健康保険証を忘れずに。

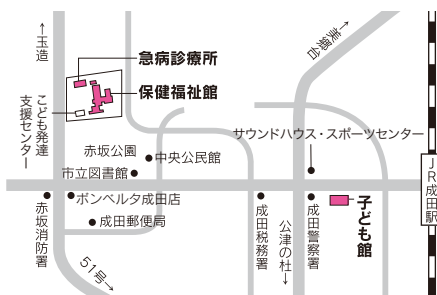

日曜祝日診療機関

都合により休診する場合があります。来診前に電話で問い合わせください。
成田病院(午前中・押畑・☎22-1500)
藤倉クリニック(午前中・幸町・☎22-1158)
聖マリア記念病院(取香・☎32-0711)
ひらの内科
(日曜日の午前中・ウイング土屋・☎23-8070)
大田クリニック
(日曜日の午前中・ウイング土屋・☎23-2100)
なのはなクリニック
(日曜日の午前中・吉岡・☎49-0533)

こども急病電話相談

☎#8000 (ダイヤル回線からは043-242-9939、午後7時～10時・年中無休)



みんなおいでよ!

なかよしひろば

毎週火～日曜日の午前9時～午後4時30分、子ども館と三里塚コミュニティセンターの一部を親子に開放し、そのほかに下記行事を実施しています。くわしくは子育て支援課(☎20-1538)、子ども館(☎20-6300)または三里塚コミュニティセンター(☎40-4880)へ。

行事名	会場	子ども館	時間	三里塚コミュニティセンター	時間
親子であそぼう会		2月5日(土)…人形劇	午前10時30分から	2月3日(木)…節分の制作	午前10時30分から
		2月19日(土)…ひなまつり制作		2月17日(木)…職員劇	
読み聞かせ		2月12日(土)・26日(土)	午後2時から	2月10日(木)・24日(木)	午前11時～11時30分
身体測定		2月18日(金)	午前10時～11時30分、午後1時30分～3時	2月4日(金)	午前10時30分～11時30分
子育てひろば		2月12日(土)・26日(土)	午前10時～正午	—	—

■対象＝市内に住んでいる乳幼児と保護者 ■子育てひろばは中央公民館でも開設しています。 日時＝2月5日(土)・19日(土) 午前10時～正午

あおぞら会 ボランティアを募集

あおぞら会では、ボランティアの自主的活動により地域の高齢者の閉じこもり予防のための事業を行っています。月1回程度各地区に集まり、お年寄りと共にゲームやりハビリ体操などで楽しく過ごしています。

日時=活動日は地区により異なります。時間はいずれも午後1時30分～3時30分

会場

- 美郷台あおぞら会…美郷台地区会館
- 公津あおぞら会…並木町公民館
- NTあおぞら会…保健福祉館
- 遠山あおぞら会…三里塚コミュニティセンター
- 大栄あおぞら会…保健福祉館大栄分館

対象=市内在住の人

※くわしくは健康増進課(☎27-1111)へ。

禁煙教室 思い切って卒煙しませんか

ご存じでしたか。タバコをやめると、食べ物がとてもおいしく感じられ、咳や息切れが減って体調がとても良くなります。

自分の健康のため、周りの大切な人のために禁煙をしたいと思っている人、また家族の禁煙をサポートしたいと考えている人は参加してください。もちろん、禁煙に興味のある人の参加も歓迎です。

日時=3月3日(木) 午後1時30分～3時

会場=保健福祉館会議室1・2

内容=講演(講師…鳥居敏明さん(鳥居内科医院医師)、テーマ…禁煙を目指そう!～禁煙して心も身体もリフレッシュ～)、禁煙成功者の体験談

参加費=無料

※申し込みは健康増進課(☎27-1111)へ。

こんにちは赤ちゃん事業 育児の不安や悩みの相談を

市では、生後4カ月までの赤ちゃんがいる家庭に助産師などが訪問し子育てのさまざまな不安や悩みを聞き、子育て支援に関する情報提供などを行います。また、楽しい子育てができるよう育児や産後の生活などの相談に応じています。

赤ちゃんが生まれたら、母子健康手帳別冊1に付いている「赤ちゃんお誕生連絡票」(または出生通知書)を忘れずに直接または郵送で健康増進課(保健福祉館内 〒286-0017 赤坂1-3-1)へ提出してください。

※くわしくは健康増進課(☎27-1111)へ。

入学・就職祝い金 母子・父子家庭に支給します

母子家庭・父子家庭の子ども(父母がいない場合などを含む)が、小中学校・高校などに入学するとき、または中学校を卒業して就職するときに祝い金を支給しています。

金額=対象の子ども1人につき8,000円

申請方法=3月10日(木)までに申請書などの必要書類を子育て支援課(市役所2階)または下総・大栄支所市民福祉課へ

※くわしくは子育て支援課(☎20-1538)へ。

楽しい手話教室 初心者向けです

日時=2月14日(月)・16日(水)・21日(月)・23日(水)・28日(月)、3月7日(月)・9日(水)・14日(月)・16日(水)・23日(水)・28日(月)(全11回) 午前10時～正午

会場=保健福祉館会議室1・2

参加費=900円(テキスト代)

※申し込みは2月7日(月)まで(土・日曜日を除く)の午前10時～午後4時にボランティアセンター(☎27-8010)へ。

母子・寡婦に貸し付けます 福祉資金・修学資金など

県では、母子家庭を対象に次の通り貸し付けを行っています。



資金の種類	貸付限度額	返済据置期間	返済期間	利子	
修学資金	高 校	(公立)月18,000円	卒業後6カ月	9年以内	無利子
		(私立)月30,000円	〃	12年以内	
	大 学	(公立)月45,000円	〃	〃	
		(私立)月54,000円	〃	16年以内	
就学支度資金	小学校	39,500円	入学後6カ月	1年以内	
	中学校	46,100円	〃	〃	
	高 校	(公立)75,000円	卒業後6カ月	9年以内	
		(私立)410,000円	〃	12年以内	
大 学		(公立)370,000円	〃	〃	
		(私立)580,000円	〃	16年以内	
修業資金	月65,000円	卒業後1年	6年以内	年1.5% (連帯保証人がいる場合は無利子)	
技能習得資金	月65,000円	〃	20年以内		
事業開始資金	2,830,000円	1年	7年以内		
事業継続資金	1,420,000円	6カ月	〃		
就職支度資金	100,000円	1年	6年以内		
医療介護資金	医 療	340,000円	治療後6カ月		5年以内
	介 護	500,000円	介護後6カ月		〃
生活資金	月103,000円 (技能習得期間中は月141,000円)	6カ月	*下記参照		
住宅資金	1,500,000円	〃	6年以内		
転宅資金	260,000円	〃	3年以内		
結婚資金	300,000円	〃	5年以内		

*貸付内容により5年以内、8年以内または20年以内となります

※資金によって貸し付け要件があります。くわしくは子育て支援課(☎20-1538)へ。



2 Calendar

2011 FEBRUARY

6



化学車などによる一斉放水(消防出初め式)



うなりくん登場予定(雨天を除く)

1/30 日	31 月	1 火 市・県民税の申告受け付け開始(P4) 表参道の一方通行規制区間の延長(P13) 明るい選挙啓発書き初め展(P18)	2 水 歯の健康相談(P22) こころの健康相談(P22)	3 木 節分(P7)	4 金 立春 ポリオの予防接種(P22) 健康相談(P22)	5 土 土曜日のおはなし会(P19)
6 日 消防出初め式(P18) 表参道の交通規制(P7)	7 月 水道水の排水作業(P12) ポリオの予防接種(P22)	8 火 香取特別支援学校「かよう商店街」(P18)	9 水	10 木 定例市議会開会 家庭教育学級合同講演会(P19) 富里特別支援学校校外頒布会(P18)	11 金 建国記念の日 成田の梅まつり(P7)	12 土 八生地区生きがいセミナー(P18) 献血(P22)
13 日 日曜開庁日(P20)	14 月 楽しい手話教室(P23) フォークダンス1日体験教室(P21)	15 火 野ネズミの駆除(P14) 日常英会話教室(P20)	16 水 所得税の確定申告受け付け開始(P4)	17 木	18 金 久住地区生きがいセミナー(P18) 0・1歳のおはなしかい(P19) 2・3歳のおはなしかい(P19)	19 土 雨水 太極拳教室(下記)
20 日 美郷台地区会館ふれあい講座(P20)	21 月	22 火	23 水	24 木 デジタルカメラ講習会(P20)	25 金	26 土 しいたけ作り教室(P19) 折り紙ヒコーキ教室(P21) 消費生活展(27日/午前10時・ボンベルタ成田店)
27 日 日曜開庁日(P20)	28 月	3/1 火	2 水	3 木	4 金	5 土

*日曜開庁は一部の業務のみ

編集後記

現在の科学をもってしても難しいのが地震予知。ところが発生確率となると、政府の調査機関が公表している地震動予測にぞっとする数字が並びます。「今後30年以内に震度6以上の地震の起きる確率」でみると千葉県内の地域の最高数値で77%、東海地震が心配される静岡県内では何と最高が96%。同時に被害想定も発表されていて、東海地震における最悪の想定では死者9,200人、建物被害460,000棟にも。首都直下地震の被害はさらに深刻です。内容が内容だけに自信を持って発表されても困りますが、分かっているだけでも逃げ出す訳にもいかず、残るは建物の補強などによる自主防災のみ。今回補助金が上乘せされる木造住宅耐震改修助成制度、当てはまる人はぜひ検討してみてください。

日時=2月19日(土) 午後1時30分~3時30分(受け付けは午後1時から)
会場=フィットネスハウス・アリーナ
参加費=無料
※申し込みは2月9日(水)までに市体育協会事務局(生涯スポーツ課・☎20-1584)へ。くわしくは市太極拳連盟・山内さん(☎28-5097)へ。

19 「太極拳教室」



健康のために

市の人口 12月末日現在()内は前月比

人口	126,314人	(- 53)
男	63,998人	(- 15)
女	62,316人	(- 38)
世帯数	53,835世帯	(- 34)



成田市役所本庁舎(行政棟、議会棟、消防本部、成田消防署)はISO14001の認証登録を受けています。