

広報

2/1

2010 February

なりた

No.1164



無病息災を願って

家々から持ち寄った正月飾りや書き初めを燃やす、小正月の行事「どんど焼き」。大人も子どもも、もちを竹の先に挟んで焼き、1年の無病息災を願いました。
(1月9日・神宮寺小学校で)

主な内容

財務4表が示す市の財政	2
市・県民税と所得税の申告	4
消防出初め式	18

財務4表が示す市の財政

市民一人当たりのバランスシート(連結ベース)

(平成21年3月末人口・125,428人)

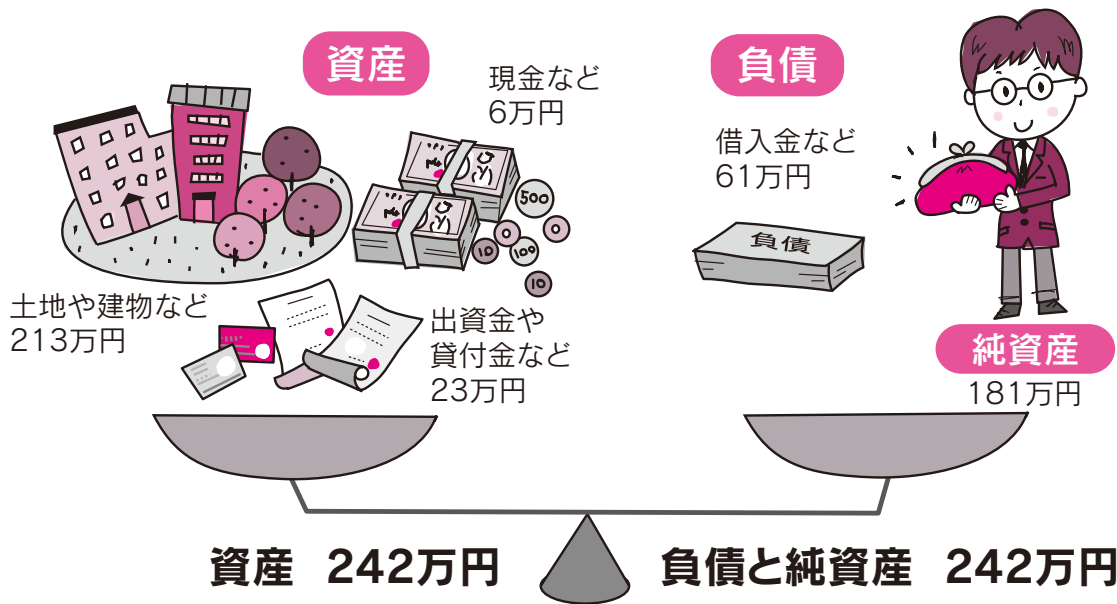

市民の皆さんに市の財政実態をより理解していただくため、国の推奨する「新地方公会計制度基準モデル」に基づいた財務書類(財務4表)を作成しました。これは、企業会計の手法を応用したもので、公正価値原則(時価主義)によって資産価額を算定したり、第三セクターなどの関連団体を含めた連結ベースで財務状況を把握しているため、市全体の正確な財政実態を見ることができます。

① 貸借対照表 (バランスシート)

平成20年度末(平成21年3月31日時点、出納整理期間中の増減を含む)に、市が保有する資産・負債・純資産に関する情報を表すものです。

純資産比率

(純資産/総資産)で表され、普通会計で78・1%、単体75・

0%、連結74・8%です(普通会計、単体、連結の別は3ページ「用語の解説」を参照)。企業会計でいう「自己資本比率」に相当するもので、総資産のうち返済義務のない純資産がどれくらいの割合かを表します。この比率が高いほど、財政状況が健全であり、市町村の普通会計では、60~70%が標準であるといわれています。

社会資本形成の世代間比率

社会資本形成に係る負担のうち、これまでの世代の負担がどのくらいの割合を占めているのかを表し、「純資産(事業用資産+インフラ資産)」で求めます。この比率が高いほど、これまでの世代が社会資本形成のコストを負担しており、逆に低ければ、将来世代がコストを負担しなければならぬことを意味します。本市は、普通会計で89・2%、単体・連結共に85・2%です。市町村の普通会計の平均(80%)を上回っており、負担を将来に先送りしない健全な財政運営をしてきたことが分かります。

② 行政コスト計算書

1年間の行政運営コストのうち、福祉サービスやごみの収集に掛かる経費など、資産形成につながる

ない行政サービスに要したコストを区分して表示するとともに、それら行政サービスの対価としての使用料や手数料などの収入を表示したものです。

従来の現金会計では、捕捉できなかった減価償却費などの非現金コストについても計上しており、経常費用合計から、経常収益合計を差し引いたものが、当該年度の純経常行政コストとして把握されます。

平成20年度の行政コスト(連結)は総額576億円で、行政サービスに対する対価として市民が負担する使用料や手数料などの経常収益は62億円となりました。

行政コスト総額から経常収益を引いた純行政コストは、514億円となり、この不足分については、市税や地方交付税などの一般財源や国・県補助金などで賄っています。

③ 純資産変動計算書

純資産(過去の世代や国・県が負担した将来返済しなくてよい財産)が、年度中にどのような財源や要因で増減したかを明らかにするものです。平成20年度は、純資産(連結)が103億円増加となりました。これは純経常費用(純行

①貸借対照表(バランスシート)

(単位：百万円)

【資産の部】	普通会計	単 体	連 結	【負債の部】	普通会計	単 体	連 結
1.金融資産	30,224	36,406	36,940	1.流動負債	4,550	5,958	6,012
資金	5,018	7,887	8,082	未払金など	1,090	1,421	1,127
債権	1,669	3,064	3,085	公債(短期)	3,460	4,537	4,537
有価証券	0	1,000	1,000	2.非流動負債	48,474	69,924	70,456
投資など	23,537	24,455	24,773	公債	36,498	57,204	57,204
2.非金融資産	212,030	266,593	267,003	借入金	0	0	1,258
事業用資産	83,600	83,679	83,758	退職給付引当金など	11,976	12,720	11,994
インフラ資産	128,430	182,914	183,245	負債合計	53,024	75,882	76,468
資産合計	242,254	302,999	303,943	【純資産の部】	普通会計	単 体	連 結
				純資産合計	189,230	227,117	227,475
				負債・純資産合計	242,254	302,999	303,943

資産＝市の保有しているすべての資産を表示しており、学校、公園、道路など将来の世代に引き継ぐ社会資本や、投資、基金など将来現金化することが可能な資産

○事業用資産…将来的な経済便益が発生すると想定されるもの

(例)庁舎、学校、保育所

○インフラ資産…将来にわたる都市基盤と想定されるもの

(例)道路、公園、上下水道、ごみ処理施設

負債＝将来的な支払義務を生じさせる市債や退職給付引当金など、将来世代の負担となるもの

純資産＝過去の世代や国・県が負担した、将来返済しなくてよい財産

②行政コスト計算書

(単位：百万円)

【経常費用】	普通会計	単 体	連 結
1.経常業務費用	26,283	28,589	29,258
人件費(職員給料など)	10,771	11,254	11,690
物件費(消耗品費、減価償却費、維持補修費など)	6,552	7,118	7,268
経費(委託費など)	8,182	8,792	8,874
業務関連費用(公債費利払分)	778	1,425	1,426
2.移転支出(補助金、社会保障関連費など)	16,114	28,337	28,343
経常費用合計(総行政コスト)	42,397	56,926	57,601
【経常収益】	2,644	5,475	6,180
純経常費用(純行政コスト)	39,753	51,451	51,421

③純資産変動計算書

財源の変動＝行政コスト計算書に計上されない財源の流入を表すもの
 資産形成充当財源の変動＝財源を将来世代も利用可能な固定資産、長期金融資産にどの程度使ったかを表すもの

(単位：百万円)

	普通会計	単 体	連 結
前期末残高	179,547	216,735	217,188
【I 財源変動の部】	2,547	2,796	2,664
1.財源の使途(純経常費用など)	53,509	69,625	69,764
2.財源の調達(市税、国県補助金など)	56,056	72,421	72,428
【II 資産形成充当財源変動の部】	7,136	7,604	7,642
1.固定資産の変動	5,255	4,807	4,802
2.長期金融資産の変動	2,481	2,594	2,637
3.評価・換算差額などの変動	△600	203	203
【III 少数株主持分変動の部】	0	0	3
【IV その他の純資産変動の部】	0	△18	△22
当期変動額合計	9,683	10,382	10,287
当期末残高	189,230	227,117	227,475

用語の解説

普通会計＝一般会計

単 体＝一般会計＋特別会計(国民健康保険、下水道事業、公設地方卸売市場、老人保健、介護保険、農業集落排水事業、後期高齢者医療、簡易水道事業、水道事業)

連 結＝一般会計＋特別会計＋市が50%以上を出資する関係団体(成田市土地開発公社、(財)成田市開発協会、(財)成田市教育文化振興財団、(財)成田市農業センター、(有)ティ・ティ・エス)

④資金収支計算書(キャッシュフロー計算書)

経常的収支＝行政サービスを行う中で、毎年継続的に収入・支出されるもの

資本的収支＝学校、公園、道路などの資産形成や投資、貸付金などの収入・支出

財務的収支＝市債、借入金などの収入・支出

(単位：百万円)

	普通会計	単 体	連 結
1.経常的収支	12,618	15,188	15,420
2.資本的収支	△8,924	△10,469	△10,515
基礎的財政収支	3,694	4,719	4,905
3.財務的収支	△1,395	△2,411	△2,600
当期資金収支額	2,299	2,308	2,305
期首資金残高	2,719	5,579	5,777
期末資金残高	5,018	7,887	8,082

政コスト)の支出などの財源の使途698億円に比べ、調達した財源が724億円と大きかったこと、また、固定資産の減価償却などによる資産価値の減少に比べ、インフラ資産の整備などに伴う固定資産の増加が大きかったことなどが主な要因です。

結果、平成20年度末の純資産は、2,275億円になりました。

④ 資金収支計算書 (キャッシュフロー計算書)

1年間の現金の流れを示すものであり、その性質に応じて区分し、どのような活動に資金を必要としているかを表したものです。基礎的財政収支(プライマリーバランス)も説明できます。

平成20年度の経常的収支(連結)は、154億円の余剰が発生し、一方、資本的収支は105億円の赤字となったため、基礎的財政収支は、結果として49億円の黒字となりました。財務的収支については、26億円の赤字ですが、これは、市債を新たに発行することによる借入金額に比べて、返済高が多いことを意味し、市債の発行を抑制し残高を減らした結果です。

※くわしくは財政課(☎20-1512)へ。

申告書は早めに 作成・提出を



市・県民税は2月1日(月)、所得税は2月16日(火)から申告を受け付けます。
今年も下総・大栄支所での受付期間が短縮されていますので、日程を確認して
ください。早めの準備で正しい申告をしましょう。

受付期間を確認して
最寄りの会場で



今年も市役所と市内各地区の会場では、市・県民税の申告と所得税の確定申告、成田税務署特設会場(イオンモール成田2階「イオンホール」)では所得税の確定申告の受け付けを行います。それぞれの受付期間を確認し、最寄りの会場で申告してください(市・県民税申告の受け付けについては、税務署特設会場ではできませんので注意してください)。

下総・大栄支所での申告の受け付けは、今年も期間が短縮されていますので注意してください。支所での受け付けが短期間になったことに伴い、申告会場の混雑が予想されます。申告はどの会場でもできますので、支所以外での申告にご協力ください。

2月1日(月)～3月15日(月)

今年の1月1日現在市内に住んでいた人で、平成21年中に次当てはまる場合は、市・県民税の申告をする必要があります。

ただし、平成21年分の所得税の確定申告をした人や、勤務先から給与支払報告書(年末調整済み)が提出される人は、申告をする必要がありません。

○事業所得などがあった人

営業・農業(収支内訳書を必ず作成し持ってきてください)・そのほかの事業での所得や不動産・配当などの所得があった人(所得が少ない場合や赤字の場合でも申告が必要です)

○給与所得者で次のいずれかの

- 勤務先から市役所に給与支払報告書が提出されていない人
- 給与所得以外に所得があった人
- 平成21年中に退職し、今年のみ1月1日現在就職していない人
- 公的年金などの受給者で次のいずれかの人

- 公的年金などの所得以外に所得があった人
- 扶養控除や社会保険料控除などの所得控除を受けようとする人

○前年中に所得がなかった人

平成21年中に所得がなかった人も、国民健康保険税の算定資料や、非課税証明書交付の資料になりますので、市・県民税の申告書を提出してください。平成22年1月1日現在、市内に住んでいる人の扶養親族になっている配偶者や子どもは、申告の必要はありません。

○そのほか

市内に住んでいないが、今年の1月1日現在に事務所・事業所・家屋敷が市内にある人

申告は最寄りの会場で

申告は各会場で受け付けます。早めに準備をして最寄りの会場で申告してください。

2月1日(月)～15日(月)は、市・県民税申告(営業・不動産・農業所得を除く)のみ受け付けとなりますので注意してください。

市役所では2月21日(日)と28日(日)

に、市・県民税の申告と確定申告の受け付けを行います。
申告を忘れると

今回の申告は、平成22年度分の市・県民税を算出する基礎となります。申告をしないと、児童手当などを受けるときや保育園に入園するとき、融資を受けるとき、公営住宅に入居するときなどに必要な証明書類の発行ができません。必ず申告をしてください。
※市・県民税について詳しくは市民税課(☎20-1513)へ。

申告会場と受付日時

会場	受付日
市・県民税(営業・不動産・農業所得を除く)の申告	
市役所2階市民税課	2月1日(月)～15日(月) (土・日曜日、祝日を除く)
市・県民税と所得税の申告	
市役所6階中会議室	2月16日(火)～3月15日(月) (土・日曜日を除く。ただし、2月21日(日)・28日(日)は受け付けしません)
下総支所2階会議室	2月19日(金)・21日(日)・22日(月)・3月11日(木)
大栄支所2階会議室	2月28日(日)・3月1日(月)・2日(火)・12日(金)
保健福祉館	2月23日(火)
公津公民館	2月24日(水)
八生公民館	2月25日(木)
豊住公民館	2月26日(金)
中郷公民館	3月3日(水)
久住公民館	3月4日(木)
三里塚コミュニティセンター	3月5日(金)

受付時間＝午前9時～正午、午後1時～5時(保健福祉館・各公民館・三里塚コミュニティセンターの受け付けは午後3時まで)

- 混雑の状況によっては、時間内であっても受け付けを終了することがありますのでご了承ください
- 各会場の受付で番号札を渡しますので、順番が来るまでお待ちください。申告書にはあらかじめ住所・氏名の記入、押印をお願いします

2月16日(火)～3月15日(月)

市・県民税の住宅ローン控除 今年から申告が不要に

平成11年～18年に入居した人

平成18年末までに入居し、所得税の住宅ローン控除を受けている人で税源移譲により控除できる住宅ローン控除額が減った場合は、この減少分を翌年の市・県民税から控除できます。

市・県民税の住宅ローン控除の適用を受けるには、昨年まで申告が必要でしたが、今回の平成22年度分から確定申告や年末調整で所得税の住宅ローン控除を受けている場合には市・県民税での申告が不要になりました。

ただし、山林所得や退職所得がある人、所得税の平均課税の適用を受ける人は、従来の申告をした方が有利な場合があります。その場合は、市・県民税の「住宅借入金等特別控除」を3月15日(月)までに提出してください。

平成21年～25年に入居した人

税制改正で、平成21年～25年に入居した人も、所得税から控除し切れなかった住宅ローン控除額がある場合に、市・県民税から控除できるようになりました。この場合も市への申告は必要ありません。

※くわしくは市民税課(☎20-1513)へ。

- 所得税の確定申告は、2月16日(火)～3月15日(月)に、成田税務署特設会場(イオンモール成田2階「イオンホール」と市役所・各会場)で受け付けます。ただし次の人は、成田税務署特設会場で申告してください。
- 分離課税となる譲渡所得のある人
- 事業収入・不動産収入が500万円以上となる人
- 青色申告をする人
- 特設会場では2月21日(日)と28日(日)に確定申告作成のアドバイスと申告書の受け付けを行います。
- 還付申告書は、2月16日以前でも成田税務署特設会場で受け付けています。
- ※所得税の確定申告についてくわしくは成田税務署(☎28-5151)または国税庁ホームページ(<http://www.nta.go.jp>)へ。

市・県民税申告、 所得税申告のときに 必要なもの

- すべての人…印鑑(ゴム製のものを除く)
- 給与所得者と年金所得者…源泉徴収票の原本(コピーは不可)
- 事業をしている人…収入や支出が分かるもの
- 医療費控除を受ける人…医療費の領収書、保険金などで補てんされる金額の分かるもの
- 社会保険料控除、生命保険料控除、地震保険料控除、寄付金控除を受ける人…支払金額の確認ができるもの、または証明書
- 障害者控除を受ける人…障害者手帳など
- 住宅借入金等特別控除を受ける人…住民票(本人のもの)、金融機関の借入金残高証明書、登記事項

項証明書、売買契約書または請負契約書の写し(土地などの取得がある場合には、土地の登記事項証明書と売買契約書のコピーも必要)など

- 所得税の還付を受ける人…申告者本人の預貯金口座への振り込みとなりますので、口座の種類や口座番号が分かるもの

郵送でも提出できます

郵送で申告書を提出する場合は、次の住所へ送付してください。

- 市・県民税申告
〒286-8585
花崎町760 成田市役所市民税課
- 確定申告
〒286-8501
加良部1-15 成田税務署

市内各地で「福は内」

2月3日(水)、市内各地の寺社などで行われる恒例の節分会。毎年たくさんの方の善男善女でにぎわいます。今年も皆さんおそろいで福を招きに出掛けてみてはいかがでしょうか。



大相撲力士やNHK大河ドラマの出演者が豆まき(成田山新勝寺)

◆成田山節分会

時間

- 1回目：午前11時
- 2回目：午後1時30分
- 3回目：午後4時

会場 成田山新勝寺大本堂前

内容 大相撲力士(朝青龍・把瑠都・稀勢の里・山本山)やNHK大河ドラマ「龍馬伝」の出演者(香川照之・宮迫博之・奥貫薫・近藤正臣・倍償美津子)による特別追儺豆まき式(午後4時の回には、大相撲力士・NHK大河ドラマ出演者は参加しません)

表参道の交通規制

区間 Ⅱ JR成田駅～成田山門前

(鍋店かど)、薬師堂～幸町交

差点

時間 Ⅱ 午前10時～午後3時

※くわしくは成田警察署(☎27-0110)へ。

◆宗吾霊堂節分会

時間

- 1回目：午前11時
- 2回目：午後2時
- 3回目：午後4時

会場 宗吾霊堂本堂

内容 Ⅱ 年男・年女による豆まき、はしご乗り(1回目と3回目のみ)などの伝統行事

◆滑河山龍正院節分会

時間

- 午後1時：集合護摩焚き
- 午後1時30分：豆まき

会場 龍正院(滑川)境内

内容 Ⅱ 年男・年女による豆まき

◆楽満寺節分会

時間

- 午前11時：法話
- 午前11時50分：豆まき

会場 楽満寺(中里)境内

内容 Ⅱ 年男や有志による豆まき

◆大須賀大神節分祭

時間 Ⅱ 午後5時30分

会場 大須賀大神(伊能)境内

内容 Ⅱ 年男や有志による豆まき

※くわしくは観光プロモーション課(☎20-1540)へ。

成田の梅まつり

成田山公園に春の訪れを告げる「梅まつり」が今年も次の通り開催されます。

期間=2月11日(木・祝)～3月14日(日)

イベント日時=期間中の日曜日・祝日 午前10時～午後3時(雨天中止、赤松庵でのお茶会と2月14日(日)の書道美術館での演奏会は実施)

会場=成田山公園(新勝寺大本堂裏手)

内容=観梅句コンテスト、「成田四季彩祭 写真コンテスト」冬の部、甘酒のサービス(無料)、表千家によるお茶会(無料)、庭園での津軽三味線、琴・尺八、二胡などの演奏、氷の彫刻展(3月7日(日))

※くわしくは成田市観光協会(☎22-2102)へ。



津軽三味線の演奏も



さわやかに活動中！



宮田 拓実 部長(2年生)

目標は団体県大会出場。皆で力を合わせて頑張ります

「さわやかなチーム」だと言われるように」ということ。これを部のモットーにして生活をしっかりとさせることで、動きも機敏になり、練習中のモチベーションも自然と上がってきます。

ほくたちが毎日続けているのは、一心不乱にボールを打つこと。同じ動作の繰り返しで、自分のストロークを身に付けます。クラブの時間、練習場にはボールを打つ音だけが響いています。

そんな日々の成果が現れたのか、秋に行われた印旛郡市の新人戦では男子団体戦で6位になり、個人戦では県大会に出場した部員もいます。実際に、全員が力を付けてきたなど感じています。

現在は、春に行われる大会に向けて練習中です。男子・女子それ

成田中学校卓球部

それぞれの団体戦で県大会に進出することを目標に頑張っています。皆さん、応援よろしくお願いします。



一心不乱にボールを打ち続ける



ほくたち成田中学校卓球部は、1・2年生で21人。全員、仲が良く、明るく、元気で、卓球が大好きです。ほとんど毎日、朝と放課後に、校内にある練習場で活動しています。

顧問は名古屋先生と豊田先生です。クラブでは卓球のことはもちろん、あいさつや時間厳守などの生活面でもほくたちを厳しく指導してくれます。先生たちからよく言われるのは「ほかの学校から

なかま
と一緒

102

伝統美を現代風にアレンジ

かわり江戸組紐

わたしたちは、中郷公民館で毎月第2水曜日に組みひも制作をしているサークル「かわり江戸組紐」です。講師は、全日本装美組紐工芸協会教授の小田原玖江さんにお願ひしています。現在のメンバーは、6人です。

組みひもは、日本伝統の工芸品で、細い絹糸などを編んで織り上げたもの。ひもの組み方によって角ばった角組み、リボン状に平たい平組み、丸い丸組みの3種類に大きく分けられます。江戸時代には、武具や刀の飾りなどに使われ、その後、帯締めなどの和服の装身具として用いられるようになりました。

帯締めのほか、ビーズをあしらったアタセサリー、ネクタイ、携帯電話のストラップ、キーホルダー……わたしたちは、組みひもを応用してさまざまな作品を制作しています。特にアタセサリーは、気軽に付けることができ、汗をかいても水洗いできるのでおすすめです。

組む前に糸色の組み合わせ・組み方を考え、完成形をイメージすること。これは、実際に組む作業と同じぐらい大事な工程



丁寧に糸を組んでいく



初心者も大歓迎です

です。「この服に合う色は……」あの人に似合うものをプレゼントしよう」などと思いをめぐらせるのが楽しいですね。「えっ、これ本当に手作りなの？」

そんな褒め言葉をもらえるような作品を作ってみませんか。先生やベテランメンバーが丁寧にアドバイスをしてくれるので、不器用な人や初心者も安心して取り組むことができますよ。

興味を持った人は、まずは見学に来てみてください。



富澤 莉子ちゃん(1歳)江弁須
パイナップルビキニ、よく似合っているでしょ



山倉 萌加ちゃん(5歳・左)台方
花梨ちゃん(4歳・右)

今日は公園に遊びに来たよ! 2人はとっても仲良しだよ!



石井 遥菜ちゃん(2歳)加良部

「はるちゃんのあめバッグは?」が口ぐせで、毎日持ち歩いています



小林 泰成くん(1歳)多良貝

まんま大好き♪かわいい歯が生えました

スクスクのびのび

364

「生きる」は「食」か？ 「食べる」は「生」か？



フィナーレの練習に熱を込める劇団員

今年で5回目を迎える成田市民劇団公演。公募で集まった小学3年生〜70歳の劇団員は、月末に迫った本番に向け、「最高の舞台を届けたい」と練習に熱を入れています。創作劇のタイトルは「その鯨の唄を、いったい誰が何の為に聞くといいのか」。唄とは「生きる音」命、聞くとは「取り入れる」食べる」こと。現代の食をめぐる混乱について劇団員が意見をぶつけあう中で生まれたテーマで、同時進行する5つの物語が「生きる」と「食べる」というテーマを浮かび上がらせていきます。昨年に続き2度目の演出を務める宮崎顕さん(劇団WORKS)は「生きるために食べる」のか「食べるために生きる」のか。セリフとしてちりばめられている劇団員の生の声を聞いてほしい。わたしたちの現時点の『生きる』と『食べる』を伝えたい」と話しています。公演は2月27日(土)午後5時、28日(日)午後2時から国際文化会館で。チケットは一般1,000円、小中学生500円(全席自由、前売りあり)。くわしくは国際文化会館(☎23-11000)へ。

お年玉クロスワードクイズ

今年の答えは「オセチリョウリ」

新春恒例の「お年玉クロスワードクイズ」(本紙1月1日号)に、たくさんのご応募ありがとうございました。

852通の応募の中から、厳正な抽選の結果、次の50人の皆さんが当選しました。当選者には記念品(1,000円相当の図書カード)をお贈りします。

当選者(敬称略・50音順)

秋元正晴(土屋) 秋山正博(公津の杜) 浅岡秀規(土屋) 飯田俊作(吾妻) 石井洋子(一坪田) 大木重実(並木町) 大口紀子(玉造) 大城勝(吾妻) 大橋義博(稲荷山) 小倉京子(玉造) 小倉孝子(上町) 勝田郁代(猿山) 加藤友則(橋賀台) 加藤満津枝(美郷台) 加藤睦子(玉造) 川島理奈(公津の杜) 神崎潮(本城) 小泉景子(吾妻) 小武方忠(加良部) 近藤知恵子(並木町) 榊斉(中台) 崎山愛理(中台) 篠塚美代子(東和田) 甚野博(中台) 菅野進(玉造) 杉原文哉(西大須賀) 杉村幸夫(吾妻) 鈴木和子(吾妻) 高井恵(土屋) 塚本はつ子(西三里塚) 辻野ノブヨ(三里塚御料) 土屋文博(中台) 天神一華(橋賀台) 林秀子(橋賀台) 林田和士(公津の杜) 檜垣隆子(磯部) 日座明美(稲荷山) 土方節子(玉造) 福原英俊(加良部) 藤崎心愛(玉造) 藤崎操(本三里塚) 堀越実(飯田町) 牟田政一(中台) 無津呂正(橋賀台) 山村俊子(飯田町) 山本ヒロ子(三里塚) 山本由紀子(吾妻) 湯浅健一(本城) 渡辺給理子(赤荻) 渡辺とも子(吾妻)

大栄地区マラソン大会

快晴の下、駆け抜ける



沿道の声援を受け激走

日本自動車大学のサーキット場(桜田)で1月10日、「大栄地区マラソン大会」が行われました。スポーツ日和の晴天に恵まれた絶好のコンディションで、小学生から大人まで160人が参加。選手たちは家族の声援を受け、ゴールを目指し駆け抜けました。

成人式

1,456人が新たな門出

今年の市内の新成人は男性747人、女性709人の合わせて1,456人。1月11日、成人式が開催された国際文化会館は、あでやかな振り袖姿や真新しいスーツ姿の新成人であふれました。当日は1,017人が参加。再会した恩師や旧友と会話を楽しんだり、記念撮影を繰り返したりと、大人の仲間入りをした喜びに笑顔の花を咲かせていました。



旧友と一生の記念になる写真を撮影



会場には紋付羽織袴姿も

ゆめ半島千葉国体

チーバくんが“カウントダウン”



子どもに大人気の“カウントダウンチーバくん”

国体開幕への機運を盛り上げようと、県北部・南部それぞれの競技開催地をリレーしていく「チーバくんカウントダウンボード」が1月5日、成田市にお目見えしました。市役所1階玄関ホールで、炬火(聖火の国体版)を掲げた大会マスコット「チーバくん」が「ゆめ半島千葉国体」開幕までの日数を“カウントダウン”します。ボードの設置は2月16日まで。その後、他市を巡回しながら開会式会場の千葉マリスタジアムを目指します。

新春航空安全祈願祭

これぞ日本のお正月

26回目を迎え、毎年恒例行事となった「新春航空安全祈願祭」。成田市観光協会が主催し、空の安全祈願と国際交流の推進を図るために行う行事で、今年も元旦に



航空機と旅行者の安全を祈願

成田空港第2ターミナルビルで開催されました。成田空港での行事とあって、見物客の中には日本人に交じって外国人旅行者の姿も。成田山新勝寺の大導師・職衆による安全法楽の後は、お屠蘇の振る舞い、獅子舞の披露、琴の演奏会などが行われ、訪れた人たちは日本の正月を存分に味わっていました。

住民基本台帳カード

さまざまなサービスが受けられます

市では、希望する市民に住民基本台帳カード(住基カード)を交付しています。顔写真の入ったものと入らないものの2種類から選択できます。

写真は、上半身・無帽・正面・無背景で6カ月以内に撮影した縦45mm×横35mmのものを持ってきてください(市民課で撮影することもできます)。

申請は

必ず本人が市民課、下総・大栄支所市民福祉課窓口で申請してください(赤坂・遠山市民課分室では手続きできません)。

申請時に官公署が発行した写真入りの証明書で本人確認を行います。証明書がない場合または下総・大栄支所で申請した場合は、即日交付ができません。後日、窓口で交付します。

カード交付時には、4けたの暗証番号を本人が住基カードに設定

しますので、あらかじめ用意してください。そのときは生年月日など分かりやすい番号は避けてください。

住基カードの交付手数料は500円で、有効期限はカードを発行した日から10年ですが、市外に転出したときは無効になります。市内で転居した場合は住所の修正を行いますので、市民課、下総・大栄支所市民福祉課へ持ってきてください。

受けられるサービスは

○付記転出入の特例処理：住基カードがある人は、特例の転出届(付記転出)を前の市町村に郵送で行うことで、転出証明書なしに新しい市町村窓口で転入届(付記転入届)ができます

○公的個人認証サービス：インターネットを通じて行政手続きを安全に行うために使用する「電子証明書」の交付を受け

ることができます。手数料は500円です。インターネットに接続できるパソコンと住基カードの情報を読み書きするためのカードリーダーライタの準備が必要です

確定申告時期は

確定申告時期は電子証明書の申請窓口が混雑します。電子証明書の取得を希望する場合は、時間に余裕を持って申請に来てください。*くわしくは市民課(☎20-1525)へ。

冬季の水道

凍結に気を付けて

寒くなると水道管が凍って水が出なくなったり、破裂したりすることがあります。

凍結を防ぐには布・フェルトなど保温材で保護するのが一番です。特に屋外に露出している水道管には注意が必要です。

○凍結したら、水道管に直接熱湯を掛けないでタオルや布をかぶせ、その上からぬるま湯をゆっくり掛ける

○破裂したら、メーターボックス内のバルブを回して水を止め、指定給水装置工事業者に連絡して修繕(有料)する

*くわしくは市水道部(☎22-0269)へ。ニュータウン地区の水道の修繕は、県水道局成田支所(☎27-2232)へ。

処分は適正に

使用済み自動車

道路などに放置された自動車は、通行の妨げになるばかりでなく、地域の美観を損ねます。また、放置自動車周辺にごみを不法投棄されるなど、生活環境の悪化も生じさせています。

市では「成田市放置自動車の発生の防止及び適正な処理に関する条例」により、所有者・使用者へ早急な移動を指導しています。

使用済みとなった自動車は、販売店や引取業者に引き渡して廃車手続きをするなど、適切に処分してください。

*くわしくは環境対策課(☎20-1532)へ。

家屋の新築・増築

資産税課へお知らせください

家屋の新増築・建て替え・取り壊し、名義の変更などがあつたら、資産税課へ連絡してください。

固定資産税は、毎年1月1日現在の土地・家屋・償却資産の所有者に、都市計画税は、市街化区域内の土地・家屋の所有者に課税されます。

*くわしくは資産税課(☎20-514)へ。

2月の水道水の排水作業

市水道部では水質維持のため、次の通り水道水の排水作業を行います。予定地区では、一時的に減水・濁りなどが発生することもありますので、ご了承ください。受水槽を使用している場合は、万一に備え適切な措置をお願いします。

作業日	予定地区	予定時間
2月8日(月)	並木町(成瀬台・野沢台)地区	午後11時～
2月9日(火)	並木町(ウルシ台)地区	翌午前5時

*くわしくは市水道部工務課(☎22-0269)へ。

市長日誌



【1月1日～15日】

1日	新春航空安全祈願祭
4日	仕事始めの式 成田国際空港新年賀詞交歓会
5日	公設地方卸売市場開市式 成田市場振興協議会賀詞交歓会
9日	とよすみ新春レク大会
10日	久住地区一周駅伝大会
11日	成人式



新春航空安全祈願祭で

接続は速やかに

公共下水道

公共下水道の利用ができるようになりますと、くみ取り便所を3年以内に水洗トイレに改造することが法律で義務付けられています。台所や風呂、洗濯などの汚水、雑排水については、なるべく早く公共下水道に直接流すための排水設備を設置してください。

下水道供用開始の公示後1年以内の工事の場合は、3万円(1年を超え3年以内の工事であれば、2万5千円)の改造資金補助金の交付、融資のあっせんや利子補給(借入額30万円限度)をしています。排水設備の設置やトイレの水洗化改造の義務付けは、公共下水道完成によって、一日も早く地域の生活環境改善を図ろうとするもの

です。ご協力をお願いします。
※くわしくは下水道課(☎20-1553)へ。

野ネズミの駆除

市内の田畑で

農作物に被害を与える野ネズミの駆除を市内の田畑で行います。農業者が、ネズミの巣穴に薬剤を投入しますので注意してください。

土中に投入された薬剤は半年ほどで自然分解し、無害になります。
実施期間：2月15日(月)～3月5日(金)

薬剤：ヤソチオン(成田地区)、ラテミン(下総地区)

※くわしくはJA成田市営農振興課(☎22-6717)、下総地区は北総農業共済組合(☎043-481-6911)へ。

交通事故防止

夜間の外出には 懐中電灯や反射材を

夕暮れ時から夜間にかけて、高齢者の歩行中・自転車乗車中の交通事故死者数が増加しています。夜間、散歩などで外出するとき

は、懐中電灯を携帯したり、車のヘッドライトに反射するたすきやテープなどを身に付けてたりして、交通事故から身を守りましょう。
※くわしくは交通防犯課(☎20-1527)へ。

スリップ事故

路面の凍りやすい 冬場には気を付けて

冬は路面の凍結や積雪によるスリップ事故が多く発生します。夜間や早朝は雪や雨水が凍結して滑りやすく、特に橋の上や坂道、交差点、カーブ、トンネルの出入口付近は注意が必要です。凍結した路面では、急加速、急ブレーキ、急ハンドルなど「急」の付く操作はスリップの原因となります。運転するときには必ずシートベルトを締めて、車間距離を十分に取り、安全運転を心掛けましょう。また、夜間の水まきは、凍結の原因にな

るので、絶対にやめましょう。
※くわしくは交通防犯課(☎20-1527)へ。

農業用施設

近くでは遊ばないで

農業用施設の使用排水路などでの人身事故が発生しています。特に、休日や冬休み期間は、幼児・児童の水難事故が多発し、大変危険です。

用排水路や水門、揚排水機場などでは、子どもたちが遊ばないように注意してください。
※くわしくは農政課(☎20-1542)へ。

使用済み天ぷら油

市役所・支所・公民館で 毎月第4水曜日に

家庭から出る使用済み天ぷら油を資源として有効利用するため、毎月第4水曜日に回収を行っています。回収できるのは、サラダ油、菜種油、ごま油などの植物油です。未使用で賞味期限の切れた油も回収しますので、容器のまま持ってきてください。

排出方法：中身をすすいで水気を

2月は政府の呼びかけによる
省エネルギー月間です

関東電気保安協会
http://www.kdh.or.jp

切ったペットボトルなどのふたが閉まる容器に、冷えた使用済み天ぷら油を入れ、回収場所へ回収場所：クリーン推進課(市役所2階)、下総・大栄支所農産土木課、公民館(下総・大栄を除く)、美郷台地区会館
受付日時：毎月第4水曜日(祝日の場合は翌日) 午前9時～午後5時
※事業系の油、ラードなど動物性の油、機械油などは回収しません。くわしくはクリーン推進課(☎20-1530)へ。

交通遺児援護基金

対象世帯を支援

千葉県社会福祉協議会では、陸上交通事故で父または母を失った18歳未満の遺児のいる世帯に、見舞金などを支給しています。

見舞金などの種類

- 見舞金：1世帯10万円(遺児となつた日から1年以内)。遺児が2人以上いる世帯については、2人目から各々に5万円を加算
- 奨学奨励金：小中学校に入学する遺児へ2万円
- 激励金：中学校を卒業する遺児へ5万円
- 文具券：小中学校へ入学する遺児と中学校を卒業する遺児へ1万円の文具券

中小企業資金融資制度 運転資金や 設備資金などに

対象：市内で1年以上同一事業を営む中小企業の経営者

資金の種類と限度額

- 設備資金：3,000万円

- 運転資金：1,500万円
- 零細企業向け資金(運転・設備)：750万円
- 季節資金：300万円
- 利率(年率)

- 設備・運転・零細企業向け資金
- ・1年以内：2・7%
- ・1年を超え3年以内：3・0%
- ・3年を超え5年以内：3・1%
- ・5年を超え10年以内：3・3%
- 季節資金
- ・6カ月以内：2・6%
- ・6カ月を超え1年以内：2・5%

※くわしくは商工課(☎20-1622)へ。

次世代育成支援行動計画 パブリックコメントを 実施

市では、次世代育成支援行動計画(後期計画)を策定しています。素案ができましたので市民の皆さんに公表し、意見を募集します(パブリックコメント)。

素案の公表場所：子育て支援課(市役所2階)、行政資料室(市役所1階)、下総・大栄支所市民福祉課、市立図書館、保健福祉館、三里塚コミュニティセンター、子育て支援課ホーム

ページ(http://www.city.narita.chiba.jp/sisei/sosiki/kodomo/index0000.html)

意見募集期間：2月2日(火)～19日(金)

提出方法

意見提出用紙(素案の公表場所に用意してあります)を直接、郵送、FAX、Eメールのいずれかで子育て支援課(市役所2階 〒286-8585 花崎町760 FAX 24-1086 Eメール kodomo@city.narita.chiba.jp)へ。窓口へ提出する場合は下総・大栄支所市民福祉課でも受け付けます

結果の公表：子育て支援課ホームページ、「広報なりた」で掲載

※くわしくは同課(☎20-1538)へ。

雪の季節 自宅前の除雪にご協力を

雪道では歩行者の転倒、車両のスリップ事故が心配されます。降雪の場合、市では、バス通りなどの幹線道路と通学路から除雪作業をします。集落や住宅地内の除雪には時間を要します。雪がやんだら、自宅前の除雪にご協力をお願いします。※くわしくは道路管理課(☎20-1551)へ。

監査結果の公表

平成21年度に実施した定期監査(学校監査)の結果を地方自治法第199条第9項に基づきお知らせします。

成田市監査委員 福田 稔
同 石渡孝春

学校監査

期日：10月8日・9日・13日・16日・19日・30日

場所：各小中学校

対象：平成21年9月末日までの財務に関する事務の執行状況

○小学校16校：成田・久住第一・久住第二・中郷・八生・公津・吾妻・玉造・神宮寺・平成・滑河・小御門・名木・高岡・公津の杜・美郷台

○中学校5校：成田・久住・西・玉造・下総

方法：学校配当予算の執行状況と施設などの管理状況について、諸帳簿類を調査するとともに、関係職員の説明を受けて行った

結果

予算の執行 支出経理事務について、関係帳簿と証拠書類を照合したところ、計数は符合し、おおむね適正に処理されているものと認められた。

予算執行に当たっては、年間の行事などの状況を的確に判断し、時期を失することのないようになるとともに、常に子どもたちのために有効であるとの観点に立って執行していただいた。

施設の管理状況

今回は、特に図書室の管理状況について調査した。図書などが整理・整頓され、子どもたちの興味を引くような簡単な解説を付けるなどの工夫がされていて、貸し出し状況も良好であった。今後も図書が充実され、子どもたちの読書がますます盛んになることを期待する。

※くわしくは監査委員事務局(☎20-1572)へ。

困りごと・悩みごと相談室

一人で悩んでいないで相談してみませんか？

毎日の生活の中で、疑問に思っていること、誰かに相談したいと思っていることはありませんか。市などでは、そんなあなたの要望に応え、各種相談を行います。相談は無料で秘密は厳守されます。この機会に日ごろ感じている疑問や悩みを解消してみてはいかがでしょうか。



2月の相談日

※12:00~13:00は相談できません。

相談名	期日	時間	場所	問い合わせ先
市民生活相談(離婚・相続・相続関係・金銭貸借・売買など)	月・金曜日	9:00~16:00	市役所2階市民相談室	市民協働課市民相談室 ☎20-1507 ※裁判所で係争中の事件は除きます。法律相談3月分の予約は2月24日(水)午前8時30分から受け付けます。
法律相談(予約制・市内在住の人)	水曜日	13:00~16:00	〃	
もめごと・なやみごと・苦情相談(人権・行政相談)	23日(火)	10:00~15:00	市役所2階201会議室	
外国人相談(英語・中国語・スペイン語・ポルトガル語)	12日(金)・26日(金)	13:00~16:00	〃	
税務相談	16日(火)	10:00~15:00	市役所2階市民相談室	
不動産相談	16日(火)	10:00~12:00	市役所2階201会議室	
市民よろず相談	20日(土)	13:00~16:00	保健福祉館	県行政書士会印旛支部 作田義美さん ☎23-3286
税務支援センター(予約制)	10日(水)・24日(水)	10:00~15:00	県税理士会成田支部(飯田町157-4)	県税理士会成田支部 ☎28-0931
司法書士法律相談	17日(水)	18:00~20:00	保健福祉館	県司法書士会佐倉支部 菊地裕文さん ☎28-5562
木造住宅耐震相談(予約制)	26日(金)	9:00~16:00	市役所5階503会議室	建築住宅課 ☎20-1564
女性就業(内職)相談(来所前に要電話)	水・金曜日	10:00~16:00	市役所2階女性就業相談室	商工課 ☎22-1111 内線2729
商工業者法律相談(予約制)	3日(水)	10:00~12:00	商工会館2階相談室	商工会議所 ☎22-2101
消費生活相談	月~金曜日	9:30~16:30	消費生活センター(市役所2階)	消費生活センター ☎23-1161
年金相談	水曜日	10:00~15:00	市役所1階相談室	保険年金課 ☎20-1547
女性のための相談(予約制)	25日(木)	10:00~16:00	市役所2階相談室	企画政策課 ☎20-1500
交通事故相談	2日(火)	10:00~15:00	市役所1階相談室	交通防犯課 ☎20-1527
障がい者相談	水曜、第4日曜日、祝日を除く毎日	9:00~19:00	保健福祉館	障がい者相談センター ☎27-1106
障がい者就労相談	月~金曜日	9:00~17:00	保健福祉館	成田障害者就業・生活支援センター 就職するなら明朗塾 ☎29-1003
心配ごと相談	木曜日	10:00~15:00	保健福祉館	社会福祉協議会 ☎27-7755
	12日(金)	10:00~15:00	下総地域福祉センター	
	19日(金)	10:00~15:00	保健福祉館大栄分館	
酒害相談	4日(木)	9:00~12:00	保健福祉館	〃
家庭児童相談	月~金曜日	9:00~16:00	市役所2階家庭児童相談室	子育て支援課 ☎20-1538
就学相談(予約制)	月~金曜日	9:00~17:15	教育センター	教育センター ☎20-2922
教育相談(予約制)	火曜日	9:00~16:00	〃	〃
教育相談(不登校相談も)	月~金曜日	9:00~17:00	ふれあいるーむ21	教育相談室 ☎22-5100

男女 共同参画 の視点

仕事と生活 ～あなたのバランスは～

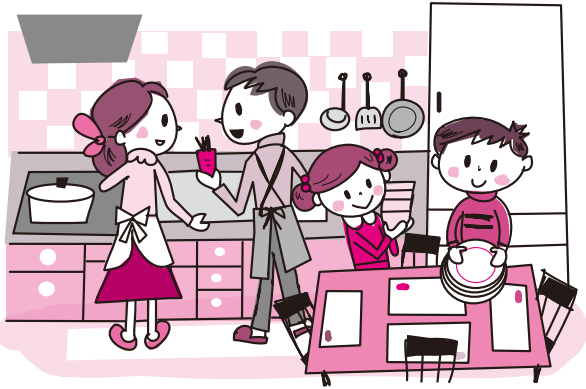

休日の自宅でのゆったりとした朝、子どもたちの様子がどこか弾んでいるように感じた経験はありませんか。子どもに「仕事に行かないで」と泣かれた朝はなかったでしょうか。

多忙な毎日に追われる現代社会で、「仕事」と家族との時間といった「私生活」のバランスが「ワーク・ライフ・バランス」という言葉で表現され、その見直しが問われています。

例えば、あなたの労働時間は、週何十時間になるでしょうか。家族と言葉を交わせる時間は、一日どのくらいですか。働き方を含めた自分の生活の質を、見つめ直してみましよう。

「個人での改善は無理」と思わないでください。同僚に気を遣い、わざと退社時間を遅らせることはありませんか。会議のやり方や仕事の段取りを工夫していますか。変化を求めることやアクションを起こすことが、働き方と生活のバランスを取るための第一歩になります。

かつて、「勤勉な日本人」の働き方が、「働きバチ」とか「モレツ社員」と例えられたことがあります。たしかに仕事のために生きることを善とする時代でした。しかし、家庭や自分自身のための時間を得ることは、一人一人が自分らしく幸福に生きるために重要な要素となります。

仕事と生活のバランスを取ることでできる感覚を高めていきましょう。

※くわしくは企画政策課(☎20-1500)へ。

消費生活 相談

Q&A

ネットで 手軽に副業!?



Q インターネットを利用した手軽な副業があると聞き、資料請求しました。ホームページ作成費用として80万円が掛かるが、ページ上に広告を出して実際に商品が売れば、売り上げと卸値の差額が収入になるというもの。1カ月やってみて、もうからない場合は全額返金するとのことですが、心配ないでしょうか。

A これは「ドロップ SHIPPING」と呼ばれる取引方法です。売れば収入になるということは、売なければ収入にならないということ。収入は保証されません。事例のケースでは、高額な初期費用を要するためリスクも高くなります。「全額返金」といっても、返金される可能性があるのは業者が存続していて資力がある場合だけです。

高額な初期費用を払ったのに、実際は利益がほとんど出なかったり、初期費用が返還されなかったりするトラブルが実際に起こっていますので、注意が必要です。

事前に仕組みを十分に理解してから、契約するかどうか検

討しましょう。

インターネットを利用した副業の例

- **ドロップ SHIPPING**…業者と契約して自分のホームページ上に商品広告を載せ、自分で価格を設定し注文の受け付けを行い、発送を業者に代行してもらう
- **アフィリエイト**…ドロップ SHIPPINGと同様にホームページ上に広告を載せるが、閲覧者がその広告をクリックしたりそこから商品を購入したりすると、それに応じて広告収入が入る仕組み

※くわしくは消費生活センター(☎23-1161)へ。

国保 年金



退職者医療制度

届け出は済んでいますか

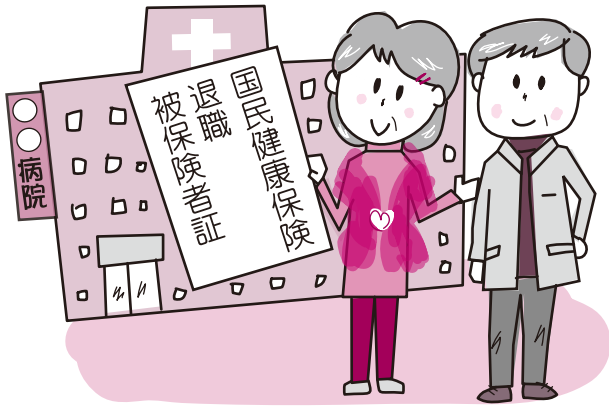

会社などを退職して国民健康保険に加入した人が、厚生年金や共済年金を受給できるようになった場合は「退職者医療制度」で診療を受けることになります。その扶養家族も同様です。退職者医療制度は、保険税のほか元の職場の健康保険などからの拠出金で成り立っています。退職者医療制度の対象者となっているにもかかわらず届け出がされないと、本来拠出金で負担すべき医療費分まで国保(納税者や市・県・国)が負担することになります。

皆さんの負担を増やさないためにも、対象になったら必ず届け出をお願いします。

このような人(家族)が対象です

次の①～③のすべてに該当する人が対象です。

- ①国民健康保険に加入している人
- ②65歳未満の人
- ③厚生年金や各種共済組合などの老齢(退職)年金を受けられる人で、年金への加入期間が20年以上または40歳以降で10年以上ある人とその扶養家族

退職者医療制度の適用を受けている人が65歳になると、一般の国民健康保険が適用されます。

14日以内に届け出を

年金証書を受け取ったら、14日以内に保険年金課または下総・大栄支所市民福祉課へ届け出て、「国民健康保険退職被保険者証」に切り替えてください。

届け出に必要なもの＝年金証書(加入期間の分かるもの)、保険証、印鑑

医療機関にかかるとき

窓口で「国民健康保険退職被保険者証」を提出して受診してください。

海外居住者の国民年金

希望により任意加入できます

国民年金に加入している人が海外に転出した場合、国民年金の資格を喪失することになります。海外に住むことで国民年金に加入しなかった期間は、将来、年金を受けようとするときの受給資格期間に算入されますが、年金額には反映されません。

これに対し、受け取る年金額を増やしたい、万一の場合に障害基礎年金などが保障されるようにしたい、と希望する人は、引き続き国民年金に加入(任意加入)することができます。海外に転出するときは、保険年金課で手続きをお願いします。

ただし、任意加入者には保険料免除制度や学生納付特例制度は適用されませんので注意してください。



※くわしくは保険年金課(国保☎20-1526・年金☎20-1547)へ。

作 富里特別支援学校 業作品頒布会

日時と会場

- 中学部…2月9日(火) 午前10時～午後1時・イオンモール成田
- 高等部…2月18日(木) 午前10時～午後3時45分・ユアエルム成田店
- ※くわしくは県立富里特別支援学校(☎92-2100)へ。

予 健康で活力のある地域づくり 防医学フォーラム 2010

日時=2月6日(土) 午後2時～4時30分

会場=保健福祉館

テーマと講師

- 心の予防医学について…清水栄司さん(千葉大学神経情報統合生理学教授)
- ソーシャルクオリティアプローチについて…小川哲生さん(千葉大学法経学部准教授)
- メタボ(糖尿病、高脂血症)について…松尾哲さん(成田赤十字病院糖尿病代謝内科部長)
- ※参加費は無料です。参加を希望する人は当日直接会場へ。くわしくは千葉大学予防医学センター(☎043-226-2531)または企画政策課(☎20-1500)へ。

医 国際化を考えよう 療構想千葉 シンポジウム

グローバル化が進む医療の中で、成田地域の持つ可能性について討論するとともに、各界気鋭の論者によるメディカルツーリズム(観光と医療サービスをセットにしたパッケージツアー)に関する講演が行われます。

日時=2月7日(日) 午後1時～5時

会場=市役所6階大会議室

テーマ=地域の医療とメディカルツーリズム―「成田医療ハブ構想」を考える

参加費=無料

※参加を希望する人は当日直接会場へ。くわしくは健康増進課(☎27-1111)へ。

緑道はバイク禁止

緑道は歩行者と自転車の専用道路です。バイクの乗り入れは禁止ですので、絶対にやめましょう。

消 多彩な催しが 防出初め式



はしご車を使った訓練

今年の式典では、消火・救助・救急チームによる合同訓練、音楽隊・成田高校付属小学校ダンス部の演技、成田国際高校少林寺拳法部の演技、特殊消防車両の展示などが行われます。

当日は信号用花火を打ち上げたり、サイレンを鳴らしたりしますので、火災と間違わないよう注意してください。

日時=2月7日(日) 午前10時から

会場=国際文化会館駐車場(雨天時は大ホール)

※見学者はイオンモール成田の駐車場を利用してください。くわしくは消防本部総務課(☎20-1590)へ。

八 温かいみそ汁を用意 生地区生きがいセミナー

日時=2月13日(土) 午前10時～午後3時

会場=八生公民館

内容

- 午前の部(午前10時～正午)…講演会、健康ミニ講座、健康体操
- 午後の部(午後1時～3時)…サークル発表

参加費=無料

※昼食は各自で用意してください。温かい手作りのみそ汁を準備しています。参加を希望する人は当日直接会場へ。くわしくは八生公民館(☎27-1533、月曜日・祝日は休館)へ。

よ 印旛特別支援学校 しきりフェア

日時=2月16日(火) 午前10時～午後4時

会場=ユアエルム成田店

内容=手芸・陶器・木工・紙工・竹炭・花苗・コンクリート製品など

※くわしくは県立印旛特別支援学校(☎98-2200)へ。

移動図書館巡回日程

利用日時	駐車場所
12日(金) 14:10～14:30	長沼共同利用施設
26日(金) 14:50～15:10	長田共同利用施設
15:25～15:45	赤荻保育園
16:00～16:30	土屋公園
5日(金) 14:00～14:20	さぎ山第一街区公園(宗吾台)
19日(金) 14:40～15:00	並木町公民館
15:10～15:30	大久保台地区集会所
15:40～16:10	公津の杜公園

※雨天などの場合は中止することがあります。くわしくは市立図書館(☎27-4646)へ。

今月の図書館休館日=1日(月)、8日(月)、15日(月)、22日(月)、26日(金)(館内整理日)

※11日(木・祝)は本館のみ開館します(午前9時30分～午後5時)。

図書館本館は火～金曜日は午後7時(2階は午後5時15分)まで、土・日曜日は午後5時まで開館しています。

映画会

視聴覚サービスセンター・☎ 27-2533

◇2月6日(土)・7日(日)＝「アトム」

2009年・アメリカ・アニメーション・吹替

◇2月13日(土)＝「ふしぎの国のアリス」

1951年・アメリカ・アニメーション・吹替

◇2月14日(日)＝「60歳のラブレター」

2009年・日本

◇2月21日(日)＝「地球が静止する日」

2008年・アメリカ・吹替

◇2月28日(日)＝「蟹工船」

1953年・日本

◆入場は無料、上映は午後2時から。会場は市立図書館2階視聴覚ホール

航空機騒音測定結果

平成21年12月分

測定局	WECPNL	測定局	WECPNL	測定局	WECPNL
竜台	66.4	荒海	75.2	野毛平	74.1
北羽鳥	70.2	幡谷	69.5	大室	70.8
北羽鳥北部	68.4	成毛	70.1	大室(NAA)	73.3
長沼	70.4	飯岡	73.4	堀之内	72.5
磯部	71.5	大生	73.3	馬場	69.4
水掛	68.9	土室(県)	75.8	新田(NAA)	68.4
新川	69.1	土室(NAA)	69.6	新田	70.0
猿山	60.9	芦田	76.7	遠山	73.0
滑川	67.0	荒海橋本	75.2	本三里塚	75.6
西大須賀	68.9	野毛平工業団地	73.3	御料牧場記念館	70.6
四谷	68.2	赤荻	73.2	三里塚	85.7
高倉	71.8	下金山	66.7	本城	71.1
内宿	66.7	押畑	63.8	南三里塚	72.3

※WECPNLとは、航空機騒音の特異性、継続時間、昼夜の別なども加味したうるささの単位。この数値は速報値です。くわしくは空港対策課(☎20-1521)へ。



お知らせ

入 届きましたか? 学通知書

4月に入学する児童・生徒(小学校は平成15年4月2日～平成16年4月1日生まれ、中学校は平成9年4月2日～平成10年4月1日生まれ)の保護者に、入学通知書を送りました。通知書裏面の「ご案内」を確認してください。まだ届いていない場合は学務課(☎20-1581)へ連絡してください。

※くわしくは同課へ。

就 学用品や給食費など 学援助

経済的な理由などで就学することが困難な児童・生徒(準要保護児童・生徒)の保護者に、学用品や給食費などの援助をしています。希望する人は、子どもが通学・入学する学校に申し出てください。※くわしくは学務課(☎20-1581)へ。

文 一緒に活動しませんか 文化団体連絡協議会

文化団体連絡協議会(文団連)では、平成22年度の新規加盟団体を募集しています。文団連は、春の発表展示会・秋の市民文化祭など、芸術文化を通じて市民の文化の向上や豊かなまちづくりに役立つ活動を続けています。

申込期限=3月12日(金)

※くわしくは生涯学習課文化振興室(☎20-1534)へ。

表 2月も引き続きご協力を 参道の交通規制

期日=2月7日(日)・11日(木・祝)・14日(日)・21日(日)・28日(日)

区間と時間

○JR成田駅～薬師堂…午前11時～午後2時

○薬師堂～成田山門前(鍋店かど)…午前11時～午後4時

※当日は定期路線バスを含めて車両通行止めとなります。くわしくは成田市観光協会(☎22-2102)へ。

不 土地の適正な管理を 法投棄防止

道路や個人の土地への家電製品や家庭ごみ、建築廃材などの不法投棄が後を絶ちません。市では、不法投棄監視員や職員によるパトロール、不法投棄の多い場所への監視カメラの設置や警備会社による夜間パトロールを行うなど、不法投棄防止に努めています。

不法投棄を防止するには、地域での不審者、不審車両などの監視や、土地所有者の適正な管理も大切です。不法投棄を発見したら環境対策課へ連絡してください。

※くわしくは同課(☎20-1532)へ。

成 公開しました 田市モバイル版サイト

携帯電話などモバイル端末向けのインターネット接続サービスに対応した市のホームページを公開しています。

救急・防災情報、ダイヤルガイド、公共施設空き状況・予約状況、関連ホームページの案内などを掲載しています。

ホームページ

アドレス(<http://www.city.narita.chiba.jp/mobile>)を直接入力するか、バーコード読み取りに対応している携帯電話などを利用している人は、上のQRコードを読み取ることでアクセス

できます。

※くわしくは広報課(☎20-1503)へ。



催し物

リ 北千葉道路 レーパネル展

北千葉道路のことを多くの人に知ってもらうために沿線の市と村でレーパネル展を開催します。

期日=2月8日(月)～12日(金)(11日(木・祝)を除く)

会場=市役所1階ロビー

※くわしくは都市計画課(☎20-1560)へ。

選 131点がそろそろ 挙啓発書き初め展

小中学生から寄せられた選挙啓発書き初め展の作品の中から、推薦36点・特選95点が選ばれました。これらの作品を次の日程で展示します(最終日は午前のみ)。

○大栄公民館…2月4日(木)まで

○下総公民館…2月5日(金)～10日(水)

○中央公民館…2月11日(木・祝)～18日(木)

○市役所1階ロビー…2月19日(金)～26日(金)

※くわしくは市選挙管理委員会事務局(☎22-1111内線3152)へ。

消 暮らしのヒントがいっぱい 費生活展

「新しい消費者時代～私たちが主役です～」をテーマに23の団体が出展します。

日時=2月27日(土)・28日(日) 午前10時～午後4時

会場=ボンベルタ成田店本館4階催事場

※くわしくは商工課(☎20-1622)へ。

久 健康講座やサークル発表 住地区生きがいセミナー

日時=2月19日(金) 午後1時30分～4時
(受け付けは午後1時から)

会場=久住公民館

内容=健康講座、サークル発表など

参加費=無料

※参加を希望する人は当日直接会場へ。

くわしくは久住公民館(☎36-1646、月曜日・祝日は休館)へ。

聞 マイホームを買う前に いて安心講習会

マイホームの購入を考えている人に、事前の心構え、契約時の留意事項、トラブル事例などについて、分かりやすく解説する講習会を開催します。

日時=2月13日(土) 午後1時～4時

会場=国際文化会館国際会議室

定員=150人(先着順)

参加費=無料

※参加を希望する人は当日直接会場へ。

くわしくは県建設・不動産課(☎043-223-3239)へ。

家 夜間中学教師の体験記 家庭教育学級合同講演会

日時=2月10日(水) 午前10時~11時30分
会場=大栄公民館 プラザホール
テーマ=私の「夜間中学」教師体験記~命の光を大きく輝かせるために~
講師=松崎運之助さん(元夜間中学校教諭)
定員と参加費=100人(先着順)・無料
※申し込みは、家庭教育学級生は保育園・幼稚園または学校、そのほかの人は生涯学習課(☎20-1583)へ。

韓 初歩から始めよう 韓国語教室

日時=2月16日・23日、3月2日・9日・16日の火曜日(全5回) 午後2時~4時
会場=遠山公民館
内容=簡単な韓国語会話を学ぶ
対象=初心者 of 成人
定員=25人(応募者多数は抽選)
参加費=無料
申込方法=2月9日(火)(必着)までに、はがきに教室名・住所・氏名・電話番号を書いて遠山公民館(〒286-0122 大清水48-7)へ
※くわしくは同館(☎35-0600、月曜日・祝日は休館)へ。

市 上達のポイントを学ぼう 市民テニス教室

日時=3月6日(土) 午後0時30分集合
会場=大栄B&Gテニスコート
対象と定員=15歳以上で市内在住の人、市内高校生、加盟クラブ員(初級者~中級者)・30人(先着順)
※参加費は無料です。参加を希望する人は当日直接会場へ。くわしくは市テニス協会事務局・長滝さん(☎27-7656)へ。



実力アップにぜひ

太 ゆっくり動作で健康に 太極拳教室

日時=2月20日(土) 午後1時~3時(受け付けは午後0時30分から)
会場=フィットネスハウス・アリーナ(中台体育館)
申込方法=2月10日(水)までに電話で市体育協会事務局(生涯スポーツ課・☎20-1584)へ
※参加費は無料です。くわしくは市太極拳連盟・山内さん(☎28-5097)へ。

児 入所申請を受け付けます 児童ホーム

4月1日から市内の児童ホームに入所を希望する児童を対象に、入所申請を受け付けます。申請時に必要な書類がすべてそろっていないと受け付けできませんので、余裕を持って準備してください。

受付日時

- 第1次…2月1日(月)~3日(水) 午前9時~午後5時
- 第2次…2月15日(月)・16日(火) 午前8時30分~午後5時15分、以降随時

受付会場

- 第1次…市役所3階第二応接室
 - 第2次以降…保育課
- 申請書配布場所=保育課(市役所2階)、下総・大栄支所市民福祉課、各児童ホーム

※第1次受付で定員を超えた児童ホームは、審査の上、待機となる場合があります。その場合、第2次受付以降はすべて待機となります。くわしくは保育課(☎20-1607)へ。

J ぶるさとちば若者支援事業 Jobトレーニング説明会

日時=2月5日(金)・6日(土) 午後1時~2時30分
会場=勤労会館(不動ヶ岡)
内容=働きたいのに働けない若者のための、就労トレーニングの説明会
対象=15歳~40歳未満で就労に悩みを抱えている人
参加費=無料
※終了後に希望者は個別面談可。参加を希望する人は当日直接会場へ。くわしくは労協センター事業団(☎37-6844)へ。

日曜 開庁日

2月14日・28日
午前8時30分~午後5時15分

市民課、保険年金課、市民税課、資産税課、納税課、子育て支援課で一部の業務を行っています

腰 バランスボールを使って 腰痛予防体操教室

日時=3月5日・12日・19日の金曜日(全3回) 午後1時30分~3時30分
会場=中央公民館研修室(和室)
内容=バランスボールを使った簡単な腰痛体操(ワッハッハ体操)
対象と定員=成人・25人(先着順)
参加費=無料
※申し込みは午前9時~午後5時に中央公民館(☎27-5911、第1月曜日・祝日は休館)へ。

青 初めてでも大丈夫 少年スキー教室

期日=3月25日(木)~28日(日)(3泊4日)
集合場所と時間=千葉市中央区新町ビル(午前6時30分)、船橋市役所(午前7時10分)、市川市役所(午前7時50分)
会場=箕輪スキー場(福島県)
宿舍=ユースゲストハウスアトマ
対象=小学3年生~中学生
定員=45人(先着順)
参加費=39,500円(宿泊費・交通費など。スキー用具・ウェアのレンタル代、リフト代は別途実費)
※申し込みは2月2日(火)から千葉県ユースホステル協会(☎043-252-7060)へ。

健 美郷台地区会館ふれあい講座 健康教室

日時=2月14日(日) 午前10時~11時30分
会場=美郷台地区会館
テーマ=腰痛・関節痛などの予防と対策
講師=齊藤正仁さん(成田赤十字病院整形外科部長)
定員=40人(先着順)
参加費=無料
※申し込みは美郷台地区会館(☎24-4352、月曜日・祝日は休館)へ。



募集

親 オリジナルを揚げよう 子たこ作り教室

日時=2月7日(日) 午前9時30分~正午
会場=子ども館1階ふれあいひろば
内容=洋だこ(鳥だこ)、和だこを作る
対象=小学生以上と保護者
定員=20組(先着順)
参加費=200円(材料費)
持ち物=筆記具・クレヨン・マジック・
ものさし・はさみ・のり
※申し込みは子ども館(☎20-6300、月
曜日・祝日・第3日曜日は休館)へ。

ひ お米を使って な祭りクッキング

日時=2月20日(土) 午前10時~正午
会場=子ども館1階ふれあいひろば
内容=米を使っておひな様やひしもちを
作る
対象と定員=小中学生・15人(先着順)
参加費=100円(材料費)
持ち物=エプロン・三角巾・ふきん・は
し・調理用ボウル・持ち帰り用容器
※申し込みは子ども館(☎20-6300、月
曜日・祝日・第3日曜日は休館)へ。

消 市民への情報提供を 費生活モニター

市では、モニター会議や研修会などに
参加し、市民の皆さんに消費生活に関す
る情報を広める「消費生活モニター」を募
集します。

応募資格=市内在住の20歳以上の人で、
月1回以上の会議や研修会などに出席
できる人

任期=4月1日~平成23年3月31日

定員=20人(選考あり)

応募方法=2月26日(金)までに申込書に必
要事項を書いて商工課(市役所4階)へ
(提出時に簡単な面接を行います)

※申込書は商工課または同課ホームペ
ージ(<http://www.city.narita.chiba.jp/sisei/download/shoko/shoko3a.html>)
で配付しています。くわしくは
同課(☎20-1622)へ。

図 えほんとおそぼう 書館のおはなし会

0・1歳のおはなし会

日時=2月12日(金) 午前11時~11時30分
会場=市立図書館1階おはなし室
対象=0・1歳児と保護者
定員=12組(初めての人を優先に先着順)
申込方法=午前9時30分~午後7時(土・
日は午後5時)に市立図書館(☎27-46
46)へ

土曜日のおはなし会

日時=毎週土曜日 午後2時~2時30分
会場=市立図書館1階おはなし室
内容=絵本の読み聞かせ(第3土曜日は
昔話などの語り)
対象=4歳~小学生(第3土曜日は5歳~
小学生)

※参加費は無料です。「土曜日のおは
なし会」の参加を希望する人は当日直接
会場へ。くわしくは市立図書館(☎
27-4646)へ。



たくさん子どもたちが集まります

懇 男女共同参画計画推進のための 話会委員

市では、市民の皆さんから「男女共同
参画計画」を推進するための意見や助言
をいただくため、「男女共同参画計画推進
懇話会委員」を公募します。

応募資格=市内に住んでいる20歳~74
歳(4月1日現在)の人で、市の付属機
関などの委員に選任されていない人

任期=2年(4月1日~平成24年3月31日)

定員=3人

応募方法=「男女共同参画社会の実現」に
ついで考えを800字程度にまとめた
ものと履歴書(これまでの社会活動な
ども記入)を2月19日(金)(必着)まで
に直接または郵送で企画政策課(市役所
3階 〒286-8585 花崎町760)へ

※くわしくは同課(☎20-1500)へ。

し 種コマの打ち込みを体験 いたけ作り教室

日時=2月27日(土) 午前9時30分~11時
30分

会場=久住公民館

内容=しいたけの栽培方法を学び、種コ
マの打ち込み作業を体験する

対象と定員=市内在住の人・15人(応募
者多数は抽選)

参加費=1,200円(材料費)

申込方法=2月12日(金)(必着)までに、は
がきに教室名・住所・氏名・電話番
号を書いて久住公民館(〒286-0814
幡谷922-2)へ

※くわしくは同館(☎36-1646、月曜日・
祝日は休館)へ。

ら 簡単に続けやすい くらく健康体操教室

日時=2月24日、3月3日・10日の水曜日
(全3回) 午前9時30分~11時30分

会場=下総公民館

内容=自彊術の31の動作を学ぶ

対象と定員=成人・20人(先着順)

参加費=無料

※申し込みは午前9時~午後5時に下総
公民館(☎96-0090、月曜日・祝日は
休館)へ。

イ 子育てママモリフレッシュ シュタンヨガ教室

日時=3月3日・10日・17日・24日の水
曜日(全4回) 午前10時~11時30分

会場=中央公民館

内容=体のゆがみを改善するヨガ

対象=成人(小さな子ども連れも可。保
育はありません)

定員=30人(応募者多数は抽選)

参加費=無料

持ち物=運動のできる服装・ヨガマット
またはバスタオル・汗ふきタオル・
飲み物など

申込方法=2月10日(水)(必着)までに、は
がきに郵便番号・住所・氏名(子ども
連れは子の名前と年齢)・電話番号を
書いて、中央公民館(〒286-0017 赤
坂1-1-3)へ

※くわしくは同館(☎27-5911、第1月
曜日・祝日は休館)へ。

保健インフォメーション

このコーナーの会場は保健福祉館です。問い合わせは健康増進課(☎27-1111)へ。電話やFAX(27-1114)で健康に関する相談なども受け付けています。

相談は医師などの都合により日程を変更する場合があります。

▼一般健康相談	期日	時間	相談を受ける人
健康相談	2月 5日(金)	午後1時15分～1時45分	医師・保健師・栄養士
歯の健康相談	2月 3日(水)	午後1時30分～2時30分	歯科医師・歯科衛生士
こころの健康相談(予約制)	2月 3日(水)	午後1時30分から	精神科医師・保健師
	2月19日(金)		カウンセラー・保健師
▼乳幼児健診・相談	期日	受付時間	対象
赤ちゃん相談・4カ月	2月22日(月)	午前9時～9時30分 午後1時～1時30分	平成21年10月生まれ
赤ちゃん相談・10カ月	2月19日(金)		平成21年 4月生まれ
1歳6カ月児健診	2月 4日(木)		平成20年 7月生まれ
3歳児健診	2月25日(木)		平成18年 8月生まれ
2歳児歯科健診	2月18日(木)		平成19年 7月生まれ
こころの発達相談(予約制)	2月23日(火)	午後1時30分～4時	心理発達に心配のある乳幼児

- 母親学級(予約制)…主に初めて母親になる人が対象
- パパマクラス(予約制)…妊婦とその家族が対象
※日時などくわしくは健康増進課へ。
- こんにちは赤ちゃん事業…生後4カ月までの赤ちゃんが対象
※赤ちゃんお誕生連絡票(母子健康手帳別冊1)を健康増進課へ送付。
- ポリオの予防接種…生後3～90カ月(7歳6カ月)未満の乳幼児が対象
期日=2月5日(金)・8日(月) 受付時間=午後1時15分～2時
※問診票と母子健康手帳を持ってきてください。

献血にご協力ください

【大成建設】

日時=2月15日(月)
午前10時～11時30分

【下総分館】

日時=2月15日(月)
午後2時～4時



急病診療所 ☎27-1116 赤坂1-3-1(保健福祉館敷地内)

診療科目	診療日	診療時間
内科	毎日(日曜日も)	午後7時～ 午後11時
小児科	2月 7日(日)・14日(日) 21日(日)・28日(日)	午前10時～ 午後5時
外科 歯科	日曜日・祝日	午前10時～ 午後5時

※来診前に症状を連絡してください。健康保険証を忘れずに。

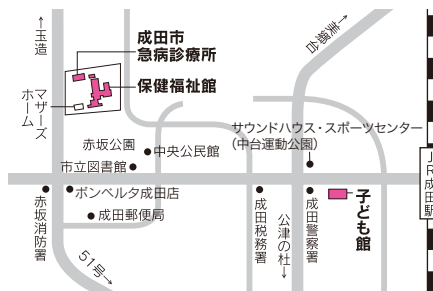

日曜祝日診療機関

都合により休診する場合があります。来診前に電話で問い合わせてください。
成田病院(午前中・押畑・☎22-1500)
藤倉クリニック(午前中・幸町・☎22-1158)
聖マリア記念病院(取香・☎32-0711)
ひらの内科
(日曜日の午前中・ウイング土屋・☎23-8070)
大田クリニック
(日曜日の午前中・ウイング土屋・☎23-2100)
なのはなクリニック
(日曜日の午前中・吉岡・☎49-0533)

みんなおいでよ! なかよしひろば

毎週火～日曜日の午前9時～午後4時30分、子ども館と三里塚コミュニティセンターの一部を親子に開放し、そのほかに下記行事を実施しています。くわしくは子育て支援課(☎20-1538)、子ども館(☎20-6300)または三里塚コミュニティセンター(☎40-4880)へ。

行事名	会場	子ども館	三里塚コミュニティセンター	対象	時間
親子であそぼう会		2月 3日(水)…鬼のお面製作 2月17日(水)…手袋シアター	2月 4日(木)…タペストリー 2月18日(木)…体操	市内に住んでいる乳幼児と保護者	午前10時30分～11時
読み聞かせ		2月10日(水)・24日(水)	2月25日(木)		午前11時～11時30分
身体測定		2月19日(金)	2月12日(金)		午前10時30分～11時30分
子育てひろば		2月13日(土)・27日(土)	—		午前10時～正午

■子育てひろばは中央公民館でも開設しています。 日時=2月6日(土)・20日(土) 午前10時～正午(遠山公民館での子育てひろばは、しばらく休みます)

日本アレルギー協会市民公開講座 子どものアレルギーを考えよう

日時=2月27日(土) 午後1時~3時30分
会場=保健福祉館多目的ホール
テーマ=「アトピー性皮膚炎のかゆみ対策」、「食物アレルギーについて」
内容=講演、アレルギー・ぜんそく・花粉症などの医療相談(正午~午後1時)
※参加費は無料です。参加を希望する人は当日直接会場へ。くわしくは旭中央病院研修センター・宮内さん(☎0479-60-1210)へ。

成田赤十字病院市民公開講座 がんと告知されたら

日時=2月20日(土) 午後1時30分~3時
会場=成田赤十字病院A棟8階講堂
テーマ=「がんと告知された患者様・ご家族のこころ模様」
講師=橋樑佳子さん(成田赤十字病院臨床心理士)
※参加費は無料です。申し込みは同病院社会課(☎22-2311 内線7502)へ。

難病疾患見舞金 新たに11疾患が対象に

市で支給している難病疾患見舞金の対象疾患に、新たに11疾患が追加されました。

申請には、県特定疾患治療研究事業の対象となっている人に交付される特定疾患医療受給者票が必要です。受給者票が届いたら、障がい者福祉課(市役所議会議棟1階)または下総・大栄支所市民福祉課で申請してください。

今回追加された11疾患について、平成21年10月30日~12月31日までに県特定疾患治療研究事業を申請し、10月からその対象となった人は、難病疾患見舞金が平成21年10月分から支給されますので、3月31日(水)までに申請してください。

申請に必要な物=印鑑、特定疾患医療受給者票、通帳

見舞金額=月額5,000円(継続して15日以上入院した月は10,000円)

※くわしくは障がい者福祉課(☎20-1539)へ。

医療費を助成 母子・父子家庭の人へ

市では、母子・父子家庭の母や父とその子ども(両親がいない子どもを含む)が、病院などの医療機関で保険診療を受けたときの自己負担額を一部助成しています。ただし、所得が一定額以上の場合や生活保護世帯は対象となりません。

助成額=医療機関で支払った自己負担分から一部負担額を差し引いた額(健康保険などから支給される付加給付があれば、自己負担額から控除します)
※くわしくは子育て支援課(☎20-1538)へ。

リフレッシュ教室 あなたのメタボ対策に

会場=保健福祉館

低カロリーのおつまみ&スイーツを作ってみよう!

日時=2月5日(金) 午前10時~正午
定員と参加費=30人(先着順)・300円(材料費)

骨盤を矯正して減量?!

日時=2月16日(火) 午後1時30分~3時30分
講師=山本利幸さん(山本鍼灸整骨院)

定員と参加費=50人(先着順)・無料

ヨガとアロマでメタボ解消!!

日時=3月1日(月) 午後1時30分~3時30分
講師=佐久間由紀子さん(国際ヨガ認定講師)

定員と参加費=70人(先着順)・無料

※申し込みは健康増進課(☎27-1111)へ。

母子・寡婦福祉資金 修学資金などを貸し付け

県では、母子家庭を対象に下記の通り貸し付けを行っています。

資金の種類	貸付限度額	返済据置期間	返済期間	利子	
修学資金	高 校	(公立)月18,000円	卒業後6カ月	9年以内	無利子
		(私立)月30,000円	〃	12年以内	
	大 学	(公立)月45,000円	〃	〃	
		(私立)月54,000円	〃	16年以内	
就学支度資金	小学校	39,500円	入学後6カ月	1年以内	
	中学校	46,100円	〃	〃	
	高 校	(公立)75,000円	卒業後6カ月	9年以内	
		(私立)410,000円	〃	12年以内	
	大 学	(公立)370,000円	〃	〃	
		(私立)580,000円	〃	16年以内	
修業資金	月65,000円	卒業後1年	6年以内	年1.5% (連帯保証人がいる場合は無利子)	
技能習得資金	月65,000円	〃	20年以内		
事業開始資金	2,830,000円	1年	7年以内		
事業継続資金	1,420,000円	6カ月	〃		
就職支度資金	100,000円	1年	6年以内		
医療介護資金	医 療	340,000円	治療後6カ月		5年以内
	介 護	500,000円	介護後6カ月		〃
生活資金	月103,000円 (技能習得期間中は月141,000円)	6カ月	*下記参照		無利子
住宅資金	1,500,000円	〃	6年以内		
転宅資金	260,000円	〃	3年以内		
結婚資金	300,000円	〃	5年以内		

*貸付内容により5年以内、8年以内または20年以内となります

※資金によって貸し付け要件があります。くわしくは子育て支援課(☎20-1538)へ。

入学祝い金と就職祝い金 母子・父子家庭に支給します

市では、母子・父子家庭の子ども(両親がいない場合などを含む)が、小・中学校、高校などに入学するとき、または中学校を卒業して就職するときに祝い金を支給しています。

金額=対象児童1人当たり8,000円

申請方法=3月10日(水)までに、申請書など必要書類を子育て支援課(市役所2階)または下総・大栄支所市民福祉課へ

※くわしくは子育て支援課(☎20-1538)へ。

2 Calendar 2010 FEBRUARY

ゆめ半島
千葉国体
2010



あと **236** 日

1/31 日	1 月	2 火	3 水	4 立春 木	5 金	6 土
7 日	8 月	9 火	10 水	11 建国記念の日 木	12 金	13 土
14 日	15 月	16 火	17 水	18 木	19 雨水 金	20 土
21 日	22 月	23 火	24 水	25 木	26 金	27 土
28 日	3/1 月	2 火	3 水	4 木	5 金	6 土

*日曜開庁は一部の業務のみ

編集後記

早いもので、新年のあいさつをしたと思ったらもう2月、節分ですね。豆まきをして鬼(邪気)を払います。豆は魔滅(まめ)に通じ、魔が滅するという意味もあるのだとか。豆まきの行事は、平安時代に中国から伝わった宮中の悪疫邪気払いの行事「追儺(ついな)の儀式」が元になり、節分と融合したものとされています。投げた豆を歳の数だけ食べると風邪をひかないとも。最近は見掛けなくなりましたが、イワシの頭をヒイラギの枝に刺して戸口において鬼を追い払う習慣もありました。関西では、恵方を向いて太巻き寿司を丸かじりする風習もあるようです。皆様のご家庭ではどのような豆まきが行われるのでしょうか？鬼の面を付けるのは、やはりお父さんですか(笑)

日時=2月21日(日) 午前9時から

会場=フィットネスハウス・アリーナ(中台体育館)

チーム編成=1チーム3人(1人での参加も可)

参加費=1人500円(昼食・保険代)

※初心者教室も開催します。申し込みは2月15日(月)までに市レクリエーション協会事務局(生涯スポーツ課・☎20-1584)へ。

21

「市民ユニカール大会」



初心者も歓迎

市の人口

12月末日現在()内は前月比	
人口	126,208人 (+ 36)
男	63,886人 (+ 36)
女	62,322人 (0)
世帯数	53,498世帯 (- 6)



成田市役所本庁舎(行政棟、議会棟、消防本部、成田消防署)はISO14001の認証登録を受けています。