

広報

1/1
2010 January

なりた

No.1162



日本の香りをあなたに

成田を訪れた外国人に日本の文化を味わってもらおうと開催されている「日本の香りをあなたに」。初めて奏でた琴の音色に、男性客は「ビューティフル!」(12月15日・成田観光館で)

主な内容

- 年頭所感—生涯を完結できる空の港まち成田へ— 2
- 成田市観光キャラクター「うなりくん」誕生 ——— 4
- 平成22年度の臨時職員を募集 ————— 20

年頭所感 『住んで良し、働いて良し、訪れて良し』

生涯を完結でききる空の港まち成田へ



成田市長 小泉一成

新年明けましておめでとうございませう

市民の皆様には、平成22年の新春を健やかに
かにお迎えのこととお慶び申し上げます。

今年、寅年です。虎は、勇猛果敢な生き物で、
勇気を象徴する動物です。「虎に翼」や「虎に角」
などのことわざがありま
すが、これは元々実力や勢いのある者にさ
らに力や勢いが備わることのたとえに使

られています。市も、寅年にあやかっ
ています。抱える重要課題に果敢に挑み、さらなる飛
躍の年とする決意です。

さて、今年、市長に就任して4年目に当
たります。私は、一人でも多くの市民の皆
様に直接会って、耳を傾け言葉を交わす現
場主義を引き続き貫き、市民ニーズや市民

生活の課題を把握し、より一層行政サービ
スの向上に努めてまいります。

昨年10月12日、前原国土交通大臣の「羽
田を24時間のハブ空港とし、成田は国際線
の基幹空港、羽田は国内線の基幹空港とい
う位置付けを撤廃する」との唐突な発言に、
私も大変驚きました。

成田空港の歴史を振り返ると、昭和30年
代から世界の空は大量輸送時代を迎え、手
狭な羽田に代わり、成田に新たな国際空港
が建設されることとなりました。建設に当
たっては、多くの地権者に協力をいただき、
激しい反対闘争を乗り越えて事業が進めら
れ、成田空港問題シンポジウムや円卓会議
を通して生まれた「空港と地域との共生」
「空港づくりは地域づくり」という理念を
踏まえ、空港と地域が対話によって今日ま
で歩んできました。

現在、国際線のシェアは羽田の2・4%
に対し、成田は50・4%を占めていること
から、成田の歴史的経緯も含め、あくまで
も国際線の基幹空港は成田であり、補完的
に羽田を活用すべきであると考えています
ので、あらゆる機会を通じて訴えていきま

す。

また、昨年10月22日に2、5000メートル平行滑走路の供用が開始されたことにより、ジャンボ機の離着陸が可能となり、3月には年間発着回数が2万回増加し、22万回となります。

さらに、7月には、成田新高速鉄道が開業し、成田と都心が36分で結ばれることになり、圏央道や北千葉道路などの整備も進められていることから、成田地域における交通アクセスは格段に向上します。

国際空港都市としての成長・発展を

成田の観光PRを図るために、市の観光キャラクターのデザインを公募したところ、全国から1、557点の作品が集まり、市民の投票などによる選考の結果、顔はうなぎで胴体は飛行機という「うなぎくん」に決定しました。今後は、このキャラクターの着ぐるみや関連グッズを作成し、観光大使として活用することで、本市のイメージアップに努めます。「うなぎくん」をかわいがっていただきますようお願いいたします。

また、今年「ゆめ半島千葉国体」が開催され、全国から選手、監督をはじめ多くの大会関係者が成田に訪れます。大勢の市民ボランティアの協力をいただきながら、「さすが成田」と言われるように、おもてなしの心で温かく迎えらるよう万全の体制で臨みます。

今後も地域の共有財産である成田国際空港が日本を代表する空の玄関としてさらに発展するよう空港周辺自治体と連携し取り組んでまいります。

20年にわたる長年の懸案だった新清掃工場整備事業については、昨年工事などの契約を締結し、平成23年度の完成に向けて始動したところです。

また、駅前再開発事業も都市計画決定が完了し、平成25年度完成と目標年度を定めて取り組んでまいります。

世界中で猛威を振っている新型インフルエンザについては、学校行事や各種イベントの開催には感染を防ぐ配慮が必要となつていきます。市では、新型インフルエンザ対策本部体制を継続し、県のインフルエンザ警報発令やワクチン関連など最新の情報を迅速に提供し、市民の感染拡大の防止に努めていきます。

さらに、地域医療の現状については夜から早朝までの一次救急の対応について地元医師会と協議を重ねた結果、成田赤十字病院で医師を確保し、深夜早朝の一次救急を担ってもらうこととなりました。

また、地元医師会も今年から成田市急病診療所で日曜日の診療を担うこととなり、市の救急医療体制の確立が図られました。チェンジを旗印に当選したアメリカのオ

バマ大統領が「正しいと信じる変革」と訴えて一年が経過し、日本でも昨年の衆議院議員総選挙において、劇的な政権交代が起きました。

それに伴い、先ほど触れた「羽田空港の国際ハブ空港化や成田羽田両空港の内際分離の撤廃発言」のように、これまでの制度や政策の見直し、あるいは転換が起きています。

こうした変化を捉え、成田にふさわしい戦略を作り上げていかなければならず、昨年末に立ち上げた「成田版成長戦略会議」が本格的にスタートします。

成田は「遠い」、「不便」といったイメージを払拭するために何をすればよいのか

成田ならではの強みを磨きあげることができないか

・成田空港がこれからも重要な国際線の基幹空港としての役割を担っていくという将来像を可能な限り明らかにし、地元と共有する

などを検討します。この会議が成田のポテンシャルを最大限に引き出し、成田の成長と発展に結び付くものと確信しています。今年も「住んで良し、働いて良し、訪れて良し」の生涯を完結できる空の港まち成田の実現のため、全力で取り組んでまいります。

市民の皆様のご支援、ご協力をお願い申し上げます。年頭のあいさついたします。

「うなりくん」誕生

人気投票の結果、成田市観光キャラクターが「うなりくん」に決定しました。投票していただいた皆さん、ありがとうございました。今後、キャラクターのデザインを立体化し、着ぐるみやぬいぐるみなどのグッズを作成します。さまざまなイベントで市の魅力発信や観光PRに活躍が期待される「うなりくん」。これからも皆さんの応援、よろしくお願いします。

成田空港を飛び立つ飛行機に成田名物のうなぎをコラボレーションしたデザイン。名前も「うなぎ+なりた」で「うなり」です。皆さんよろしくお願いします。



愛称 うなりくん

作者 瀬戸 清文さん(市川市)

作者コメント このたびは本当にありがとうございました!成田市の皆様の投票によって選んでいただけたことを何よりも光栄に思っています。まだぼんやりしたキャラですが「こんな性格だったら?」「家族がいてもいいんじゃない?」など、これからも成田市の皆様のご意見で、このキャラクターを育てていただけたら幸せです。

投票ありがとうございました

全投票者の中から、抽選で50人に図書カードを差し上げます。発表は発送(1月中旬を予定)をもって代えさせていただきます。

※くわしくは成田市観光キャラクター「市民による人気投票」専用窓口(☎03-5803-9935)へ。



急病診の待合ロビー。ピーク時には外まで人があふれることも

疲弊する救急医療

急な発病やけがなどの処置に当たる救急医療機関は、市民にとって欠くことのできないセーフティーネット。しかし、現実には「救急医療体制の危機」が全国的に叫ばれています。「新型インフル」や「コンビニ受診」の影響で増加する一方の受診者、それに伴う医師の過労・不足…。市急病診療所や成田赤十字病院を抱える成田市も例外ではありません。

急増する受診者

保健福祉館に隣接する市急病診療所（急病診）。診療時間の午後7時を迎えると、マスク姿の人や小さな子どもを抱えた母親など診察待ちの人たちでロビーがあふれます。子どもが高熱を発したため来所したという女性は「3時間待ちと言われました」と肩を落とし、受け付けだけ済ませた後、一度自宅に戻るといいます。

急病診は、印旛市郡医師会、印旛郡市歯科医師会、成田市薬剤師会、成田赤十字病院などの協力により夜間や休日に急病患者を診察している初期医療機関。内科・小児科・外科・歯科を備え、平成16年の開設以来、急な発病やけがなどで訪れる患者の診療に当たってきました。

1カ月の利用者数（内科・小児科・表①）は、増加傾向にあるものの、平成20年度までは400人前後で推移していました。しかし、今年度に入り従来の2倍近くに増加。夏場以降は新型インフルエンザの影響もあり、9月975人、10月1、011人、11月1、231人と急増しています。

避けたい「コンビニ受診」

急病診に限らず、一般的に救急医療機関は少数の医療スタッフで診療に当たっています。そのため、患者の急増は一刻も早い治療を必要とする人の処置を遅れさせ、さらに医師の過労・離職、不足につながり「救急医療体制の崩壊」という深刻な事態

にも陥りかねません。

近年、特に問題となっているのがいわゆる「コンビニ受診」です。これは通常の外来窓口が開いていない時間帯や曜日でも、救急医療機関なら受け付けてくれることから、文字通り「コンビニ感覚」で利用することをいいます。主な理由は「平日は忙しい」「夜間はすいている」といったもので、救急医療が本来扱うべき診療内容とはかけ離れたもの。受診件数全体のうち多くがこの「コンビニ受診」で占められているとする指摘もあります。

救急医療を支えるために

「ひどいときは、5時間待ちということも」。あまりの混雑ぶりに、ため息をもらす急病診関係者。このままでは、本当に緊急度の高い患者への影響が避けられません。

救急医療体制の確立を図るために、市では急病診の診療時間を日曜日の日中に拡大（表②）するとともに、成田赤十字病院に引き続き深夜・早朝の一次救急を担ってもらうことにしました。しかし、地域の救急医療体制を支えるには、何よりも「コンビニ受診」に代表される不要不急な受診を減らすことが求められています。

「急病でないときは受診を控えるといった市民の皆さんの協力が必要。まずは電話で症状を連絡し、受診の必要があるか確認してください」。急病診では繰り返しそう呼び掛けています。

市民の力も必要

急病診療所運営協議会
会長 石神 博昭さん



急病診の内科・小児科では、印旛市郡医師会成田地区の開業医30数人が中心となって診療を行っています。例年、インフルエンザ流行期の冬場は患者数が増加していましたが、今年は新型インフルエンザの影響で年間を通じて急増。9月以降は前年比3倍以上で、「3～5時間待ち」という状態も珍しくありません。当然、診療に当たる医師にも過重な負担が掛かっており、食事を摂る間もなく、夜11時まで忙殺されているのが現実です。さらに、患者数の急増は緊急性が高い患者への対応も難しくし、急病時に市民の健康を守るという急病診の役割も果たせなくなります。兵庫県丹波市では、「県立柏原病院の小児科を守る会」を設立し、市民自らが“コンビ受診”の自粛を呼び掛ける活動を行い、成果を上げているそうです。急病診を守り・育てていくためには行政や医師会だけでなく、市民の力も重要なのではないのでしょうか。



不要不急の 受診は控えて

成田赤十字病院
副院長 脇田 久さん

成田赤十字病院では、生命に関わる重篤な患者を受け持つという本来の三次救急医療機関としてだけでなく、初期・二次を含む24時間体制の救急医療を担ってきました。しかしながら、救急患者数は年々増加の一途をたどり、年間3万5千人を超える状態がここ数年続いています。なおも増え続ける患者は、医師の疲弊・離職を招き、特に内科医不足が顕在化しました。そのため、当院では医師会と協力し不要不急の初期救急受診の自粛を広報するとともに、午後7時～11時の内科・小児科の夜間救急診療は、市急病診療所を受診するようお願いしています。午後11時以降の内科・小児科の初期救急診療は従来通り行っていますが、三次救急医療機関として、緊急性が高く、入院を必要とする重症患者の診療を最優先するため、お待たせする場合があります。市民の皆さんには、この状況を十分ご理解いただき、不要不急の時間外の救急受診は極力控えていただくようお願いします。

表① 内科・小児科 月別受診者数

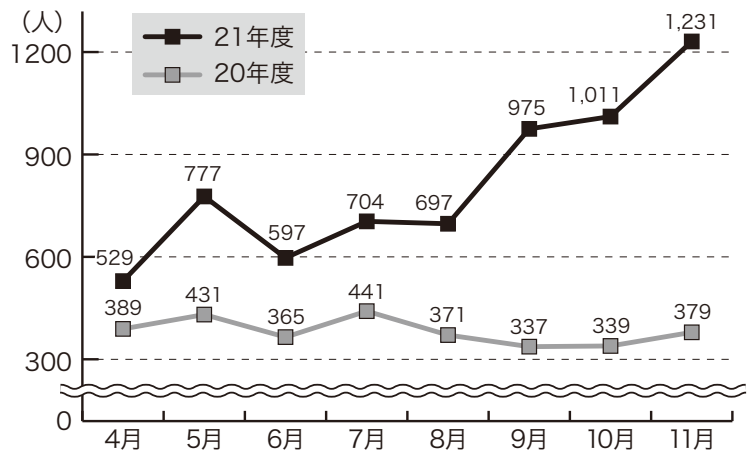

市の救急医療体制

症状により、初期～三次救急医療機関に分かれています。

○初期救急医療機関

比較的軽症の救急患者を診察し、必要に応じて二次・三次救急医療機関に転送する「市急病診療所」や「印旛市郡小児初期急病診療所(佐倉市・☎043-485-3355)など

○二次救急医療機関

救急車などの搬送による手術や入院が必要な重症患者を受け持つ「病院群輪番制病院」

○三次救急医療機関

心筋梗塞、脳卒中、頭部損傷などの重篤患者の救命救急を受け持つ「成田赤十字病院」などの「救命救急センター」

表② 市急病診療所

内科・小児科は日曜日の日中も

市急病診療所では、初期救急医療の診療体制充実を図るために、内科・小児科で毎日実施している午後7時～11時の診療時間に加え、1月から新たに日曜日(年末年始・ゴールデンウィーク・お盆中の日曜日を除く)の午前10時～午後5時に診療を行います。

診療科目	診療日	診療時間
内科・小児科	毎日(日曜日も)	午後7時～午後11時
	日曜日	午前10時～午後5時
外科・歯科	日曜日・祝日 8月13日～15日 12月29日～1月3日	午前10時～午後5時

※くわしくは健康増進課(☎27-1111)へ。

何でも手作りしちやいます！

津富浦小学校手作りクラブ



浅井 真由さん(6年生)

わたしたちが卒業してもこのクラブが続いてほしいです

が違います。何たって、みんなで作った食べ物の味は格別ですから！

楽しかったクラブもあと3回。残りの時間も、みんなで思い切り楽しんで、素敵な作品と面白い出を作りたいです。



わたしたちは津富浦小学校手作りクラブです。メンバーは4年生から6年生までの20人。4月に立てた1年間の計画に沿って、月一回、いろいろなものを「手作り」しています。料理、工作、手芸など、手作りするものなら何でもありです。

今までに作ったものは、クレープ、ポップコーン、紙やペットボトルを使った自由工作、カナッペ、ホットケーキ、編み物。やり

方が分からないときは先生たちに手伝ってもらいますが、ほとんどは自分たちで工夫しながら取り組んでいます。材料も、基本的なもの先生たちが用意してくれますが、そのほかに使いたい材料は自分たちで用意。友だちが持ってきた材料をもらったり、自分のをあげたりとみんなで協力して作ります。そうすることで友情が深まり、自分が想像していたものより素敵な料理や作品に仕上げる事ができます。

12月はクリスマスということで、ケーキのデコレーション。先生が用意してくれたスポンジケーキに自分たちで持ってきた生クリームやチョコレイト、フルーツなどを飾り付けました。やはり食べ物を作るときは、普段とはテンション



パティシエみたいでしょ？

なかま
と一緒
101

心安らぐ至福の時

日本画を楽しむ会

わたしたちは、橋賀台公民館で第1・3週の火曜日に活動している「日本画を楽しむ会」です。講師は、現代童画会会員の桑原文江さんにお願ひしています。現在のメンバーは先生を含め4人です。



成宗さん
桑原さん
ありし日の電車
（成田観光館に寄贈）



ゆったりした時間が流れます

最近、日本画が国内外で注目を集めているのをご存じですか。海外からの旅行者などの土産としても人気だそうです。明治時代に日本に導入された油絵「洋画」に対し、油彩によらずそれまでの日本の伝統的な技法や様式の上に発展してきた絵画を一般的に「日本画」と呼びますが、「写真のような写実を追わない」「平面的」「輪郭線がある」「表現が簡潔」などがその特徴として挙げられます。何ともいえない独特な雰囲気、何か懐かしいものを感じる人も多いのではないのでしょうか。わたしたちは、人物や植物など、それぞれ



一緒に「日本画を楽しむかい！」

が描きたいものを題材に選んでいます。年に3、4点の作品を完成させていますが、家族に披露したり、自宅に飾ってふと眺めたりするのが楽しみなんですよ。

本来の日本画は胡粉や染料、膠などを用いて描かれるため、趣味としては手を出しづらいと感じられるかもしれません。でも安心。最近は簡単に扱えるチューブ入り材料などが市販されているんです。しかも先生が準備してくれるため、身一つでサークルに来られます(笑)。

わたしたちにとってサークルの時間は、まさに「至福の時」。無心で日本画だけに没頭できるこの心安らぐ時間を、興味を持った人にもおすす分けしたいと思っています。ぜひ一緒に、日本画を楽しみませんか。

スクスクのびのび

363



萩原 かのんちゃん(7カ月)本城
カメラに向かって、ハイポーズ!じじ・ばば見てる〜?



砂山 みなみちゃん(5歳・右)台方
さくらちゃん(4歳・左)
木村 ひなのちゃん(10カ月・中)吾妻

仲良し3人組のいとこです。毎日この笑顔に癒やされています!

小野寺 優斗くん(5歳)加良部

消防隊員さんに変身して、ごきげんな優斗です



寺田 基くん(4歳)吾妻
はじめ
識くん(8カ月)

お風呂に入ってま〜す!と、何でもママのまねをしたいお兄ちゃんです!

敷設完了を祝い「レール締結式」

成田新高速鉄道



締結式に臨む出席者



モーターカーが“渡り始め”

7月開業予定の成田新高速鉄道印旛日本医大駅〜成田空港駅間(19・1km)のレール敷設工事が完了したことを祝う「レール締結式」が12月9日、成田市・印旛村境の軌道上で行われました。式典には、同市・村のほか成田高速鉄道アクセス株式会社、鉄道・運輸機構の関係者が出席。「えい、えい」と記念のポルトを締め、京成上野〜成田空港駅間が1本のレールでつながると大きな拍手が沸き起こりました。

航空機紹介看板設置

愛好家の声に応え さくらの山に

航空機見物スポットとして市内外から多くの愛好家が訪れるさくらの山に12月9日、航空機を写真付きで紹介する看板が設置されました。看板には、成田空港に乗り入れている各航空会社の代表的な航空機を掲示。八千代市から来たという女性は、「間近で離着陸する航空機がどの航空会社なのか分かりますのでうれしいです」と話していました。



あの航空機はどの航空会社かな？

観光宣伝キャンペーン

成田にぜひ足を運んで



特産品・チラシを手渡して成田の観光をPR

成田にもっと観光客を呼び込もうと市観光協会が12月3日、JR横浜・錦糸町・千葉各駅と京成上野駅で「観光宣伝キャンペーン」を行いました。早朝に成田を出発した一行は、一日がかりでミニようかん、招福箸、漬物やPRチラシを行き交う人に配布。商工会議所女性会による踊りや成田不動太鼓によるパフォーマンスも加えて、「国際観光都市・成田」をPRしました。

ぐるっとゆめ半島号

伊能歌舞伎で“おもてなし”

観光キャンペーン特別列車「ぐるっとゆめ半島号」が11月28日、JR両国・銚子間で運行され、乗客200人が県北総地域の観光や名産品を堪能しました。成田駅での「おもてなし」は、市指定文化財・伊能歌舞伎。ホームに設置された特設舞台上、子どもたちが「弁天娘女男白浪」を熱演しました。車内では、小泉市長がミニようかんと招福箸、伊能歌舞伎米をプレゼントし、成田をPRしました。



市長(右から2番目)がお土産を配って成田をPR



りりしい子どもたちの姿にカメラの放列が

千葉ロッテマリーンズ成田後援会

あこがれの選手たちと



唐川投手からサイン入りキャップが

千葉ロッテマリーンズ成田後援会による「会員と選手との交流の夕べ」が11月26日、ホテル日航成田で開催されました。マリーンズからは成田出身の唐川侑己投手をはじめ6人の選手が出席。同会会員のほか、特別に招待された市内少年野球チームなど集まった175人とトークショーやサイン会、抽選会で交流を深めました。

サケの遡上

市内各地の川で

「サケが産卵のため川を上ってきている」—市民から連絡を受け、取材に出掛けました。写真は12月2日に稲荷山の天昌寺川で撮影したものです。連絡をくれた日改正己さん



じゃれ合うように見える2匹のサケ

(稲荷山)と佐藤喬男さん(久井崎)は「一時は汚れていた天昌寺川もここ数年でだいぶきれいになりました。サケが上ってきたのもその影響かもしれません。産卵シーンにも立ち会えたんですよ」と話していました。市内では、ほかにも取香川などでサケの遡上モリヨウが確認できました。

暮らしのお知らせ

千葉県屋外広告物条例の一部改正

成田新高速鉄道沿線で新たな規制

県では、成田新高速鉄道沿線の里山・田園などの良好な景観を保持するため、2月1日からその一部を「禁止地域」とし、広告物などの表示や設置の規制を行います。

また、市でも同地域について、県から「景観保全型広告整備地区

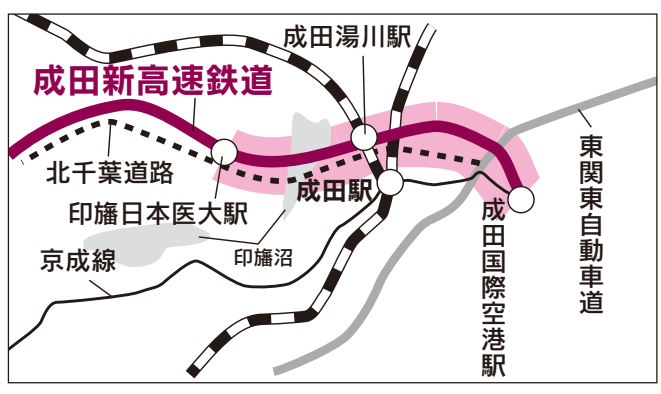

区」の指定(平成21年12月25日付け)を受け、国際観光都市にふさわしい景観づくりを進めていきます。

禁止地域

禁止地域は原則として、屋外広告物を掲出できない地域です。

ただし、自家用広告物や道標・案内図板は許可を受けることにより掲出することができます。

新たに指定された区域

- 印旛日本医大駅
- 成田国際空港駅
- 成田湯川駅
- 成田駅
- 印旛沼
- 京成線
- 北千葉道路
- 東関東自動車道

景観保全型広告整備地区

広告物の整備が特に必要と認められる区域を千葉県屋外広告物条例に基づき地区指定し、景観に配慮した広告物の設置基準を定めた区域です。

新たに指定された区域

も対象)

※くわしくは県公園緑地課景観づくり推進室(☎043-1223-13279)または市公園緑地課(☎20-11562)へ。

都市計画の変更

関係図書を縦覧

都市計画の変更が12月18日に告示されたので、関係図書を縦覧します。

内容

- ①地区計画の変更
- ②生産緑地地区の変更

場所

- ①都市計画課
- ②公園緑地課
- (市役所5階)

※くわしくは

- ①都市計画課(☎20-11560)
- ②公園緑地課(☎20-11562)へ。

スプレー缶、カセットボンベ

必ず使い切ってから指定ごみ袋へ

スプレー缶、カセットボンベ、シンナーの容器をごみとして出す場合は、中身を空にしてください。中身が入っていると、収集時や清

掃工場での処理を行うとき、爆発事故や火災などの発生原因となります。このような事故が発生すると、そこで働く人の安全が損なわれるばかりでなく、機械が破損した場合には、ごみ処理機能が停止するなどの影響を及ぼします。

スプレー缶、カセットボンベは

穴を開け、シンナーなどの容器は、中身を空にし、栓を開けたままか上ぶたを取って「金物・陶磁器類(黄色の指定袋)」に、下総・大栄地区は、「ビン・カン(黄色の指定袋)」に入れ、それぞれ収集日の午前8時30分までに集積所に出してください。

ガスボンベ(カセットコンロ用

を除く)や消火器は、市では処理できませんので、購入した販売店や専門業者に依頼してください。 ※くわしくはクリーン推進課(☎20-11530)へ。

無料木造住宅耐震相談会

日々の安心のために

住宅の耐震性について相談してみませんか。建築士の資格を持つ

相談員が分かりやすく説明します。

日時

- 1月29日(金)、2月26日(金)
- 3月28日(日) 午前9時～正午、午後1時～4時

会場

市役所5階503会議室

内容

建築物の耐震性や耐震診断・耐震改修の工法などの相談(相談時間は1時間程度)

対象

一戸建て住宅または併用住宅(居住部分が総床面積の2分の1以上のもの)で、木造在来構法・2階建て以下のものを市内に所有し、自らが居住している人

定員

8人(1回当たり・先着順) 持ち物

図面(持っていない人は簡単な間取り図)

申込方法

開催日の7日前(土・日曜日、祝日の場合はその前日)までに建築住宅課(☎20-1564)へ

※くわしくは同課へ。



市長日誌



【12月1日～15日】

1日	市議会一般質問(～3日)
3日	観光宣伝キャンペーン出発セレモニー
4日	迎春対策全体会議 空き缶等及び吸い殻等散乱防止審議会 市議会新駅・基幹交通網整備促進特別委員会
6日	印旛郡市駅伝競走大会 子ども会まつり
7日	市議会建設水道常任委員会
8日	市議会医療問題特別委員会 市議会新清掃工場整備特別委員会
9日	成田新高速鉄道レール締結式 市議会経済環境常任委員会 冬の交通安全運動・防犯街頭キャンペーン
10日	市議会教育民生常任委員会 市議会空港対策特別委員会
11日	市議会総務常任委員会
12日	千葉県子ども会育成研究協議会中央大会
14日	空港周辺道路美化活動出発式 NARITA火花大会in印旛沼4th反省会
15日	成田空港圏自治体連絡協議会



子ども会まつりであいさつ

教育資金利子補給

国^①のローンを受けている人に

市では、国の教育ローンの融資を受けて、高校・大学などに入学する人や在学している人、その家族を対象に、在学期間中(最長7年間)の利子の半額を補給します。

利子補給条件 ①金融機関から国の教育ローンの融資を受けていて、次の2つの条件を満たす人

○市内に1年以上住民記録がある人または外国人登録されている人

○市税を完納している人

利子補給期間 ②交付決定された月からの在学期間(留年した年数は除く)

申請に必要なもの ③返済予定表、住民票(世帯全員が記載されたもの)、市税納税証明書(平成21

年度分)、印鑑、在学・入学を証明できるもの

※くわしくは教育総務課(☎20-1580)へ。

おむつ使用確認書

確定申告用に発行します

介護保険の要介護認定を受けておむつを使用している人が、確定申告で医療費控除を受ける場合、次の要件を満たしていれば、医師が発行する「おむつ使用証明書」に代えて、市が発行する「おむつ使用確認書」を使用することができます。

○前年の確定申告でおむつ代に係る医療費控除を受けている場合

○平成20年中または平成21年中に主治医意見書が作成されている人で、寝たきり状態にあり尿失

禁の発生可能性が確認できる場合。ただし、平成20年中の認定は、要介護認定の有効期間が12カ月を超える場合

※確認書の交付についてくわしくは介護保険課(☎20-1545)、医療費控除については市民税課(☎20-1513)へ。

医療費通知

国民健康保険加入者の皆さんへ

市では、1月末に国民健康保険に加入している世帯主あてに医療費通知を送付します。

この通知では、市民の皆さんが国民健康保険で受診した総医療費と保険者(市)が負担した額をお知らせしています。

医療費通知の送付を希望しない場合は、1月22日(金)までに保険年

金課へ連絡してください。通知拒否の意思表示がない場合には、同意が得られたものとして送付します。

すでに送付を希望しない旨の連絡をしていて、その後変更がない場合は、再度連絡の必要はありません。

※くわしくは保険年金課(☎20-1526)へ。

生活排水対策推進計画パブリックコメントの結果を公表

生活排水対策推進計画のパブリックコメントを実施し、結果がまとまりましたので、公表します

意見募集期間 ④9月25日～10月23日

募集方法 ⑤広報なりた9月15日号・市ホームページに掲載

意見提出数 ⑥2件(窓口1件、FAX1件)

寄せられた意見と市の考え方は、環境計画課ホームページ(<http://www.city.narita.chiba.jp/sisei/sosiki/kankei/index.html>)、環境計画課(市役所4階)、行政資料室(市役所1階)で閲覧できます。

※くわしくは環境計画課(☎20-1536)へ。

中小企業退職金共済 加入事業主に補助金

補助対象 ⑦平成21年1月1日～12月31日に中小企業退職金共済掛金を支払った事業主

補助率 ⑧共済制度に加入した月から12カ月は掛け金の20%、13カ月～60カ月は10%

限度額 ⑨年額12,000円(従業員1人当たり)

申請方法 ⑩1月29日(金)までに所定の申請書・支払明細書などを商工課(市役所4階)へ

※くわしくは同課(☎20-1622)へ。

1月の水道水の排水作業

市水道部では水質維持のため、次の通り水道水の排水作業を行います。予定地区では、一時的に減水・濁りなどが発生することもありますので、ご了承ください。受水槽を使用している場合は、万一に備え適切な措置をお願いします。

作業日	予定地区	予定時間
1月12日(火)	並木町(沢山)地区	午後11時～
1月13日(水)	並木町(日本松・成瀬台)地区	翌午前5時

※くわしくは市水道部工務課(☎22-0269)へ。

自動交付機

住民票、印鑑登録証明書が取得できます

自動交付機を利用するには、暗証番号が登録された専用カードが必要で、印鑑登録証明書と住民票が取得できる「印鑑登録証・なりた市民カード」と、住民票のみが取得できる「なりた市民カード」の2種類があります。専用カードの交付申請には暗証番号(4けたの数字)の登録が必要ですので、必ず本人が申請してください。

自動交付機の設置場所と稼働時間

設置場所	稼働時間	休止日
市民課前	午前8時30分～午後5時	土・日曜日(第2・4日曜日を除く)、祝日、年末年始(12/29～1/3)
三里塚コミュニティセンター(☎40-4880)	午前9時～午後5時	休館日(くわしくは各施設に問い合わせ下さい)、祝日、年末年始(12/29～1/3)
中央公民館(☎27-5911)		

押印と登録番号、住所・氏名の記入された保証書が必要です。

交付機で使用できる紙幣は千円札のみ、硬貨は10円以上です。

- ※くわしくは市民課(☎20-1525)、下総支所市民福祉課(☎96-11113)、大栄支所市民福祉課(☎73-8066)へ。

住生活基本計画
パブリックコメントを
実施

国では、これまで行ってきた「住宅の量の確保」のための住宅

施策から、「住生活の質の向上」のための政策への転換を図るため、平成18年に「住生活基本法」を施行し、「住生活基本計画(全国計画)」を策定しました。

市でも、豊かな住生活の実現を目指し、住生活の安定確保と向上の促進に関する施策を推進するため、福祉やまちづくりの分野などと連携して「成田市住生活基本計画(期間)」の策定を行うことになりました。

今回、計画の素案がまとまりましたので、市民の皆さんに公表し、意見を募集します。

募集期間 1月15日(金)～2月15日(月)

閲覧場所 建築住宅課(市役所5階)、行政資料室(市役所1階)、下総・大栄支所総務課、各公民館、市立図書館、保健福祉館、三里塚コミュニティセンター、建築住宅課ホームページ(<http://www.city.naria.chiba.jp/sisei/sosiki/kenchiku/index0000.html>)

提出方法 書面でもとめたものを直接または郵送、FAX、Eメールで建築住宅課(〒286-8585 花崎町760 FAX

X24・4354 Eメール chiku@city.naria.chiba.jp へ。窓口にて提出する場合は下総・大栄支所総務課でも受け付けます。結果の公表 内容ごとに整理・分類し、市の考えとともに後日ホームページなどで掲載

救急車の適正利用
救える命を救うため
正しい利用を



一刻を争う人のために

緊急ではないのに救急車を要請すると、本当に必要な人の所への到着が遅れ、救える命を救えなくなる恐れがあります。症状により緊急性がない場合には、家用車などで病院に行くように皆さんの

ご理解とご協力をお願いします。しかし、症状や事故の状況から、急いで病院での処置が必要と思われるときには、迷わず119番通報をしてください。

中小企業資金融資
運転資金や設備資金に

対象 市内で1年以上同一事業を営む中小企業の経営者

- 資金の種類と限度額
- 設備資金：3、000万円
- 運転資金：1、500万円
- 零細企業向け資金(運転・設備)：750万円
- 季節資金：300万円
- 利率(年率)
- 設備・運転・零細企業向け資金
- ・1年以内：2・7%
- ・1年を超え3年以内：3・0%
- ・3年を超え5年以内：3・1%
- ・5年を超え10年以内：3・3%
- 季節資金
- ・6カ月：2・6%
- ・12カ月：2・5%
- ※くわしくは商工課(☎20-1622)へ。

困りごと・悩みごと相談室

一人で悩んでいないで相談してみませんか？

毎日の生活の中で、疑問に思っていること、誰かに相談したいと思っていることはありませんか。市などでは、そんなあなたの要望に応え、各種相談を行います。相談は無料で秘密は厳守されます。この機会に日ごろ感じている疑問や悩みを解消してみたいですか。



1月の相談日

※12:00~13:00は相談できません。

相談名	期日	時間	場所	問い合わせ先
市民生活相談(離婚・相続・相続関係・金銭貸借・売買など)	月・金曜日	9:00~16:00	市役所2階市民相談室	
法律相談 (予約制・市内在住の人)	13日(水)・20日(水)・ 27日(水)	13:00~16:00	〃	市民協働課市民相談室 ☎20-1507 ※裁判所で係争中の事件は除きます。法律相談2月分の予約は1月27日(水)午前8時30分から受け付けます。
もめごと・なやみごと・ 苦情相談(人権・行政相談)	26日(火)	10:00~15:00	市役所2階201会議室	
外国人相談(英語・中国語・ スペイン語・ポルトガル語)	8日(金)・22日(金)	13:00~16:00	〃	
税務相談	19日(火)	10:00~15:00	市役所2階市民相談室	
不動産相談	19日(火)	10:00~12:00	市役所2階201会議室	
市民よろず相談	16日(土)	13:00~16:00	保健福祉館	県行政書士会印旛支部 作田義美さん ☎23-3286
税務支援センター(予約制)	13日(水)・27日(水)	10:00~15:00	県税理士会成田支部 (飯田町157-4)	県税理士会成田支部 ☎28-0931
司法書士法律相談	20日(水)	18:00~20:00	保健福祉館	県司法書士会佐倉支部 菊地裕文さん ☎28-5562
土地家屋調査士登記相談	13日(水)	9:00~12:00	法務局佐倉支局成田出張所	県土地家屋調査士会印旛支部 鈴木芳明さん ☎23-2421
木造住宅耐震相談(予約制)	29日(金)	9:00~16:00	市役所5階503会議室	建築住宅課 ☎20-1564
女性就業(内職)相談 (来所前に要電話)	水・金曜日	10:00~16:00	市役所2階女性就業相談室	商工課 ☎22-1111 内線2729
消費生活相談	月~金曜日	9:30~16:30	消費生活センター(市役所2階)	消費生活センター ☎23-1161
年金相談	水曜日	10:00~15:00	市役所1階相談室	保険年金課 ☎20-1547
女性のための相談(予約制)	7日(木)・21日(木)	10:00~16:00	市役所2階相談室	企画政策課 ☎20-1500
交通事故相談	5日(火)	10:00~15:00	市役所1階相談室	交通防犯課 ☎20-1527
障がい者相談	水曜、第4日曜日、 祝日を除く毎日	9:00~19:00	保健福祉館	障がい者相談センター ☎27-1106
障がい者就労相談	月~金曜日	9:00~17:00	保健福祉館	成田障害者就業・生活 支援センター 就職するなら 明朗塾 ☎29-1003
心配ごと相談	木曜日 8日(金) 15日(金)	10:00~15:00 10:00~15:00	保健福祉館 下総地域福祉センター 保健福祉館大栄分館	社会福祉協議会 ☎27-7755
酒害相談	7日(木)	9:00~12:00	保健福祉館	〃
家庭児童相談	月~金曜日	9:00~16:00	市役所2階家庭児童相談室	子育て支援課 ☎20-1538
就学相談(予約制)	月~金曜日	9:00~17:15	教育センター	教育センター ☎20-2922
教育相談(予約制)	火曜日	9:00~16:00	〃	〃
教育相談(不登校相談も)	月~金曜日	9:00~17:00	ふれあいる一む21	教育相談室 ☎22-5100

なりた エコ ニュース

暖かさが恋しい 季節ですが…

寒さが厳しくなり、暖かさが恋しい季節です。冬は1年の中でもエネルギー使用量が一番大きくなる季節ですが、ちょっとした工夫でエネルギー・光熱費の節約ができるんですよ。

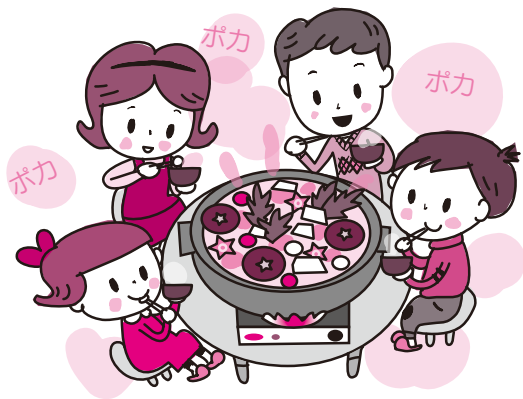

温水洗浄便座の省エネ

一般の家庭でも増えてきた温水洗浄便座ですが、便器のふたを開けっ放しにしていますか。使うときだけ開けるようにすると、年間で15.8kgのCO₂排出削減、そして770円の光熱費節約になるといわれています。

また、便座や洗浄水の温度を1段階抑えたり、寒い時期が過ぎたら加温を切ることも効果的です。

暖房時の加湿で省エネ

冬は空気が乾燥する季節でもあり、暖房の種類によってはより乾燥しがちになります。同じ室温でも、湿度が高い方が体感温度がアップしますので、加湿器を上手に使いましょう。適度な湿度は、風邪やインフルエンザの予防にも役立ちます。

鍋料理には、鍋からの蒸気で湿度を高めるだけでなく体を内側から暖める効果もあり、暖房が弱くても体はポカポカになるので、おススメですよ。

皆さんも小さな工夫でできることから取り組んでみませんか。

※くわしくは環境計画課(☎20-1533)へ。

消費生活 相談

Q&A

未公開株の 勧誘にご注意！

Q ある会社(A社)のパンフレットが、突然自宅に送付されました。まもなく、別の仲介会社(B社)から電話があり、「A社は近く上場する」「A社株は値上がり確実」などとA社の未公開株の購入を勧められました。自分がA社の未公開株を買えば、その後B社が高値で買い取ってくれるとのこと。信用できるのでしょうか。

A 未公開株とは、証券取引所や店頭市場に上場されていない株式のことで、その売買はリスクを伴う投資方法として知られています。

過去に未公開株を購入した人や高齢者を狙った未公開株のトラブルが、再び増えています。中には虚偽の説明による勧誘など、詐欺まがいのものもあり注意が必要です。

業として株式の販売などができるのは、金融商品取引法に基づく登録をした金融商品取引業者などに限られています。B社が無登録なら違法行為と考えられます。登録業者は金融庁ホームページ(<http://www.fsa.go.jp>)で確認できますので、無登録業者との取り引きは避けましょう。

トラブル事例

○ 予定時期が過ぎても上場されない。発行会社に確認したら、上場予定もなかった

- 販売業者と連絡が取れなくなった
- 過去に未公開株トラブルに遭った人に、株を買い取って被害回復をしてあげると持ち掛け、別の株を売りつける
- 発行会社が直接自社株の販売をした後、倒産した

被害に遭わないために

ほとんどの未公開株は、実際に上場されなければ売買を成立させることは困難で、換金する方法もほとんどありません。「うまい話」はないので、きっぱり断りましょう。

不安を感じたら、消費者生活センターや金融庁金融サービス利用者相談室(☎0570-016811)、日本証券業協会電話相談窓口(☎0120-25-7900)へ相談しましょう。

※くわしくは消費生活センター(☎23-1161)へ。



国保 年金



国民健康保険

加入者が交通事故などで けがをしたときは

交通事故など、他人(第三者)の行為によって、けがや病気をしたときの医療費は、加害者が負担することが原則ですが、その状況により、医療機関で国保が使える場合があります。

国保を使う場合は、必ず医療を受ける前に市の保険年金課へ連絡し、承認を得てください。また、速やかに「第三者行為による傷病届」など、国保の手続きに必要な書類を提出していただきます。市はこれをもとに、保険給付相当分の医療費を一時的に立て替え、後で被害者に代わり加害者に請求します。

医療手続き中の示談は慎重に

国保による医療手続き中に、加害者から治療費を受け



たり、示談を済ませたりすると、国保が使えなくなったり、手続きが煩雑になり、解決までの期間が長引くことになります。示談などをする前に、必ず保険年金課に相談してください。



国保税・後期高齢者医療保険料

来年度の特別徴収

平成21年度に年金から国民健康保険税と後期高齢者医療保険料を直接引き落とす特別徴収の対象となっていた人は、平成22年度も特別徴収になります(国保に加入している世帯主で平成22年度中に75歳になる人を除く)。

4月・6月・8月の特別徴収額は、仮徴収額として2月分と

同額になります。平成22年度の年間保険税・料は7月下旬に確定額をお知らせし、10月・12月・2月の額で仮徴収額との過不足などを調整します。

口座振替による納付も

特別徴収対象者のうち希望者は、口座振替による納付をすることができます。申し出の時期により納付方法の切り替え時期が異なるため、保険年金課へ問い合わせてください。

国民年金

20歳がスタート

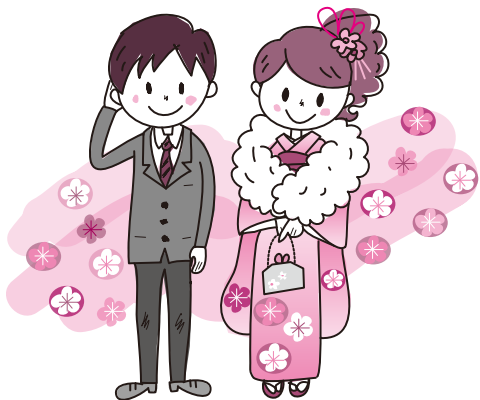

成田市が社会保険庁長官表彰
国民年金の適正な事務処理や年金相談などが評価
され、社会保険庁長官から市が表彰されました。

成人を迎えた皆さん、国民年金の手続きはもう済んでいますか。日本に住んでいる20歳から60歳までのすべての人は、国民年金に加入します。

国民年金は国が責任を持って運営する公的年金制度で、社会全体で助け合うことを目的としています。老後はもちろん、病気や事故などで障がいが残ったときや死亡といった万一のときに支えになるのが年金です。

国民年金の保険料は月額1万4,660円(平成21年度)です。納付には毎月指定の口座から保険料が自動的に払い込める口座振替や、一度に前払いすることによって割引のある前納が便利です。

収入がなく、保険料を納められないときには保険料免除制度が、学生(夜間部・定時制・通信制課程も含む)には学生納付特例制度があります。いずれも一定の基準がありますので、保険年金課に相談してください。国民年金への加入や変更、保険料免除申請などの受け付けは、保険年金課(市役所1階)と下総・大柴支所市民福祉課で行っています。

※くわしくは保険年金課(国保☎20-1526・年金☎20-1547)へ。

移動図書館巡回日程

利用日時	駐車場所
14:10~14:30	長沼共同利用施設
15日(金) 14:50~15:10	長田共同利用施設
29日(金) 15:25~15:45	赤荻保育園
16:00~16:30	土屋公園
14:00~14:20	さぎ山第一街区公園(宗吾台)
8日(金) 14:40~15:00	並木町公民館
22日(金) 15:10~15:30	大久保台地区集会所
15:40~16:10	公津の杜公園

※雨天などの場合は中止することがあります。くわしくは市立図書館(☎27-4646)へ。

今月の図書館休館日=1日(金・祝)~4日(月)(年始休館)、12日(火)(振替休館日)、18日(月)、25日(月)、29日(金)(館内整理日)

※11日(月・祝)は本館のみ開館します(午前9時30分~午後5時)。

図書館本館は火~金曜日は午後7時(2階は午後5時15分)まで、土・日曜日は午後5時まで開館しています。

返却期限を守りましょう!

現在お手元にある本・雑誌・視聴覚資料などの返却期限は過ぎていませんか?

図書館の資料は市民の大切な財産です。期限内の返却にご協力をお願いします。

映画会

視聴覚サービスセンター・☎27-2533

◇1月10日(日)「ピーター・パン」

1953年・アメリカ・アニメ・吹き替え

◇1月17日(日)「その木戸を通して」

1993年・日本

◇1月24日(日)「ローマの休日」

1953年・アメリカ・吹き替え

◆入場は無料、上映は午後2時から。会場は市立図書館2階視聴覚ホール

航空機騒音測定結果

平成21年11月分

測定局	WECPNL	測定局	WECPNL	測定局	WECPNL
竜台	67.8	荒海	76.2	野毛平	75.1
北羽鳥	71.1	幡谷	70.1	大室	71.2
北羽鳥北部	69.4	成毛	70.6	大室(NAA)	74.1
長沼	71.2	飯岡	74.0	堀之内	72.7
磯部	72.1	大生	74.1	馬場	70.2
水掛	69.6	土室(県)	77.1	新田(NAA)	67.6
新川	69.8	土室(NAA)	69.6	新田	69.6
猿山	61.2	芦田	77.8	遠山	73.5
滑川	67.5	荒海橋本	76.4	本三里塚	76.4
西大須賀	70.0	野毛平工業団地	73.9	御料牧場記念館	70.8
四谷	69.1	赤荻	73.9	三里塚	86.2
高倉	72.9	下金山	67.3	本城	70.9
内宿	66.8	押畑	64.6	南三里塚	72.4

※WECPNLとは、航空機騒音の特異性、継続時間、昼夜の別なども加味したうるささの単位。この数値は速報値です。くわしくは空港対策課(☎20-1521)へ。



お知らせ



自宅前の除雪にご協力の季節

雪道では歩行者の転倒、車両のスリップ事故が心配されます。降雪の場合、市では、バス通りなどの幹線道路と通学路から除雪作業をします。集落や住宅地内の除雪には時間を要することになります。雪がやんだら、自宅前の除雪にご協力をお願いします。

※くわしくは道路管理課(☎20-1551)へ。



催し物



和楽器によるコラボレーション 新春コンサート

日時=1月9日(土) ①午前10時30分から ②午後2時15分から

会場=①大栄公民館②中央公民館

出演者=渡会律子・高木正子(琴)、圭子 & 志穂(津軽三味線)、佐藤伊久雄(尺八)

※入場料は無料です。くわしくは音楽を通じて成田を元気にさせる会・堀口さん(☎090-4610-6083)へ。



これから設置する人も 浄化槽教室

日時=1月26日(火) 午後2時から

会場=印旛合同庁舎2階大会議室(佐倉市)

内容=浄化槽の仕組みや維持管理・清掃の方法を学ぶ

対象=浄化槽を使っている人、浄化槽に関心のある人

定員と参加費=100人・無料

※参加を希望する人は当日直接会場へ。くわしくは千葉県環境保全センター(☎043-245-4222)へ。

緑道はバイク禁止

緑道は歩行者と自転車の専用道路です。バイクの乗り入れは禁止です。絶対によめましょう。



音楽とともに快いひとときを 健康づくり講演会

講演の前後には、成田フィルハーモニー管弦楽団の音楽とともに快いひとときを過ごしてください。

日時=1月17日(日) 午後1時30分~3時30分

会場=保健福祉館

テーマ=こんな時代だからこそ、心から笑って元気になろう

講師=高柳和江さん(東京医療保健大学教授)

参加費=無料

※参加を希望する人は当日直接会場へ。くわしくは健康増進課(☎27-1111)へ。



下総歴史民俗資料館で 玉作り教室

日時=1月16日(土)・17日(日)・23日(土)・24日(日) 午後1時~3時

会場=下総歴史民俗資料館

講師=飯嶋治通さん(市文化財審議委員)

定員=各回10人

参加費=350円(材料費)

※申し込みは下総歴史民俗資料館(☎96-0080、月曜日・1月12日(火)は休館)へ。



一緒に考えませんか いんば沼フォーラム in やちよ

日時=2月6日(土) 午後1時30分~5時

会場=八千代台文化センター(八千代市)

内容

○特別講演…テーマ「あばれ沼と八千代の人々の苦しみ」

○座談会…テーマ「大丈夫か? いんば沼…生きものたちの世界から」

定員と参加費=200人(先着順)・無料

※申し込みは印旛沼環境基金(☎043-485-0397)へ。



水質保全ポスターと 水辺の風景画展

展示期間

○印旛沼水質保全ポスター…1月12日(火)~15日(金)

○水辺の風景画…1月18日(月)~22日(金)

会場=市役所1階ロビー

※くわしくは環境計画課(☎20-1533)へ。



募集

ジョブカフェちば出張版 子仕事探しカフェ in 成田

市では、若年者就業支援施設「ジョブカフェちば」と連携し、若者求職者と求人企業との出会いの機会を提供する就職イベントを開催します。

日時=1月28日(木) 午後1時30分~4時30分

会場=市役所6階中会議室

内容=企業紹介、企業の採用担当者と参加者の懇談

対象=15歳~おおむね34歳で就職を希望する人

定員と参加費=20人(先着順)・無料

※申し込みは商工課(☎20-1622)へ。

ネット活用術を IT経営実践セミナー

日時=2月9日(火) 午後1時~4時30分

会場=成田商工会議所(花崎町)

内容=ホームページの活用を中心とした戦略的なIT化の実践や、経営に役立つネット活用術などについてのセミナー

対象=中小企業の経営者

定員と参加費=50人(先着順)・無料

※希望者には個別相談も実施します。申し込みは千葉信用金庫(☎043-221-4155)へ。

まだ間に合います! ITリーダー育成講習会

期日と定員(全2日/先着順)

○1月16日(土)・17日(日)…10人

○1月30日(土)・31日(日)…12人

時間=午前9時~午後4時(2日目は午前9時20分から)

会場=成田国際福祉専門学校(郷部)

内容=エクセルの中でデータ処理を自動化するプログラムを学ぶ

対象=20歳以上でエクセルを使いこなしている人

参加費=2,000円(テキスト代)

※申し込みは1月6日(水)の午前9時から生涯学習課(☎20-1583)へ。

心肺蘇生法を学ぼう 通救命講習会



いざというときの備えに

日時=1月24日(日) 午前9時15分~午後0時15分

会場=中央公民館

内容=心肺蘇生法・AED(自動体外式除細動器)の操作方法など

対象=市内在住・在勤の中学生以上の人

定員=40人(応募者多数は抽選)

参加費=無料

※受講した人には、講習修了証が交付されます。申し込みは1月15日(金)までに消防本部警防課(☎20-1592)へ。

バスで行く もふさ七福神巡り

日時=2月9日(火) 午前9時~正午

集合解散場所=成田市下総支所駐車場

コース=真城院~成田ゆめ牧場~常福寺~楽満寺~乗願寺~昌福寺~龍正院

定員=40人(先着順)

参加費=2,000円(七福神の色紙・ご朱印代・保険代など)

※申し込みは成田市東商工会(☎73-2205)へ。

成田国際福祉専門学校開放講座 初級簿記

日時=2月6日(土)・13日(土)・14日(日)(全3回) 午前9時20分~午後3時

会場=成田国際福祉専門学校(郷部)

内容=簿記の基礎概念から損益計算書・貸借対照表の作成まで

講師=半田弥生さん(同校教諭)

対象=20歳以上の人

定員=40人(先着順)

参加費=500円(教材費)

※申し込みは1月6日(水)の午前9時から生涯学習課(☎20-1583)へ。

あなたの就職を応援します パソコン講習会・エクセル科

日時=2月9日(火)~3月16日(火)の月・火・木・金曜日(2月11日(木・祝)を除く)
(全20回) 午前10時~午後4時

会場=勤労会館(不動ヶ岡)

内容=パソコンのエクセルを習得し、日商PC(データ活用)検定3級取得を目指す(検定日は3月18日(木))

対象=現在求職中の市民で、パソコン操作技術を習得して就業しようとする人(パソコンで文書作成などの経験がある人)

定員=20人(応募者多数は選考)

受講料=13,500円(教材費・検定料)

申込方法=1月14日(木)・15日(金)の午後2時~4時に応募者本人が直接会場へ

※くわしくは商工課(☎20-1622)へ。

特色ある入学者選抜 佐原高校定時制

募集定員=12人(普通科・男女共学)

試験の内容=面接、作文(学力検査はありません)

出願書類の提出日時

○1月29日(金) 午前9時~午後4時30分

○2月1日(月) 午前9時~午後4時(送付も午後4時必着)

試験期日=2月5日(金)

※くわしくは佐原高校定時制(☎0478-52-5131)へ。

あこがれのスタインウェイ ランドピアノを弾いてみませんか

日時=1月30日(土)・31日(日) 午前9時~午後5時

会場=国際文化会館大ホール

演奏時間=1人30分

対象=市内在住・在勤・在学の人(中学生以下は保護者の同伴が必要)

定員=各日16人(応募者多数は抽選)

参加費=500円

申込方法=1月19日(火)(必着)までに、はがきまたはFAXに住所・氏名・職業・電話番号・希望日を書いて国際文化会館「スタインウェイ演奏希望」係(〒286-0021 土屋303 FAX23-1334)へ

※くわしくは同館(☎23-1331、月曜日・1月12日(火)・13日(水)は休館)へ。

市 初級から中級まで
市民テニス教室



基本からしっかりと

日時=2月6日(土) 午後0時30分集合
会場=下総運動公園テニスコート
対象=15歳以上の市内在住の人・市内高校生・加盟クラブ員で初級～中級者
定員と参加費=30人(先着順)・無料
※参加を希望する人は当日直接会場へ。
くわしくは市テニス協会事務局・長滝さん(☎27-7656)へ。

ジュニア 栄冠はどのペアに
デュアダブルス テニス大会

期日=2月21日(日)・28日(日)(予備日3月7日(日))
会場=サウンドハウス・スポーツセンター・テニスコート(中台テニスコート)
競技方法=18歳以下クラス男子・女子ダブルス個人戦
対象=市内在住の人・加盟クラブ員・市内高校生(県高校総体個人戦で本戦ベスト8以上の選手、成田市テニス協会主催シングルス・ダブルス選手権でベスト4以上の選手は除く)
参加費=1組1,500円
申込方法=2月5日(金)までに参加費を持って公津の杜テニススクールへ
※くわしくは市テニス協会事務局・青木さん(☎26-0092)へ。

日曜 開庁日

1月10日・24日
午前8時30分～午後5時15分
市民課、保険年金課、市民税課、資産税課、納税課、子育て支援課で一部の業務を行っています

成 練習の成果を發揮
田オープン卓球大会

日時=2月7日(日) 午前9時から
会場=フィットネスハウス・アリーナ(中台体育館)
種目=一般男女シングルス・壮年男女シングルス(男子40歳・女子30歳以上)
参加費=600円
※申し込みは1月13日(水)までに市卓球協会事務局・野平さん(☎37-1000)へ。

平成22年度臨時職員 応募は1月15日(金)までに、職種を書き、履歴書に写真を貼って直接または郵送で各担当へ。

職種	募集人数	応募資格	業務内容	勤務場所	勤務条件	面接日	応募・問い合わせ先
学校図書館司書	30人程度	司書または司書教諭の資格があり、パソコンの操作ができる人	学校図書を選定・管理、学校図書館の環境整備、読書指導の補助	市内小中学校	・採用期間=4月1日～平成23年3月31日 ・勤務日時=週3日～5日(学校の休業日は除く) 午前8時30分～午後4時15分 ・時給=1,040円	2月1日(月)	
外国人英語講師	50人程度	標準的な英語を話すとともに、日本語をある程度話すことができる人(外国人登録証の写しを提出)	小学校では学級担任と英語(主に聞く、話す)を教える。中学校では日本人英語教師と英語を教える。授業に必要な教材・教具の作成	市内小中学校	・採用期間=4月1日～平成23年3月31日 ・勤務日時=週3日～5日(学校の休業日は除く) 午前8時30分～午後4時15分 ・時給=2,260円	1月25日(月) ・26日(火)	教育指導課(市役所5階) 〒286-8585 花崎町760 ☎20-1582
日本語教育補助員	10人程度	スペイン語、タイ語、フィリピン語、韓国語、中国語で意思疎通ができ、それぞれの言語と日本語相互の通訳・翻訳ができる人	スペイン語、タイ語、フィリピン語、韓国語、中国語を母語とする児童生徒への日本語指導、学校からの通知文の翻訳、保護者会・面談などでの通訳	市内小中学校	・採用期間=4月1日～平成23年3月31日 ・勤務日時=週3日～5日(学校の休業日は除く) 午前8時30分～午後0時30分 ・時給=1,040円	1月27日(水)	
養護補助員	20人程度	障がいのある児童生徒への支援について、知識または経験のある人	特別支援学級などに在籍する障がいのある児童生徒への支援	市内小中学校	・採用期間=4月1日～平成23年3月31日 ・勤務日時=週5日(学校の休業日は除く) 午前8時～午後3時45分 ・時給=1,040円	2月2日(火)	教育センター 〒286-0033 花崎町143-6 ☎20-2922
特別支援教育支援員	10人程度	小学校の教員免許または小中学校両方の教員免許のある人	小中学校の通常学級に在籍する発達障がいのある児童生徒への学習指導と支援	市内小中学校	・採用期間=4月1日～平成23年3月31日 ・勤務日時=週5日(学校で授業のある日ほか3日) 午前8時～午後4時30分 ・時給=1,340円	1月29日(金)	
教育支援センター指導員	7人	不登校児童生徒への学校復帰支援についての知識または経験のある人	不登校児童生徒への適応指導、保護者の相談、学校との連絡調整など学校復帰を支援するために必要な業務	教育支援センター(市ふれあい館-む21)	・採用期間=4月1日～平成23年3月31日 ・勤務日時=週3日(学校の休業日は除く) 午前8時30分～午後5時 ・時給=1,040円	1月26日(火)午後	教育支援センター 〒286-0033 花崎町143-6 ☎20-1414

伝言板

MESSAGE BOARD



募集



えほんとおそぼう 書館のおはなし会

0・1歳のおはなし会

日時=1月15日(金) 午前11時~11時30分
会場=市立図書館1階おはなし室
対象=0・1歳児と保護者
定員=12組(初めての人を優先)
申込方法=午前9時30分~午後7時(土・日曜日は午後5時)に市立図書館(☎27-4646)へ

2・3歳のおはなし会

日時=1月15日(金) 午前10時15分~10時45分
会場=市立図書館1階おはなし室
対象=2・3歳児と保護者
定員=15組

土曜日のおはなし会

日時=毎週土曜日 午後2時~2時30分
会場=市立図書館1階おはなし室
内容=絵本の読み聞かせ(第3土曜日は昔話などの語り)
対象=4歳~小学生(第3土曜日は5歳~小学生)

※参加費は無料です。「2・3歳のおはなし会」と「土曜日のおはなし会」の参加を希望する人は当日直接会場へ。くわしくは市立図書館(☎27-4646)へ。



基礎を学んで 写真撮影教室

日時=2月5日・12日・19日・26日の金曜日(全4回) 午後1時30分~3時30分
会場=公津公民館
内容=アングルを中心に基礎を学ぶ
定員=15人(応募者多数は抽選)
参加費=無料(フィルム、プリント代などは自己負担)
持ち物=カメラ(フィルムカメラ、デジタルカメラどちらでも可)
申込方法=1月15日(金)(当日消印有効)までに、はがきに住所・氏名・電話番号を書いて公津公民館(〒286-0004 宗吾1-839-1)へ
※くわしくは同館(☎26-9610、月曜日・1月12日(火)は休館)へ。



チームリーダーになりませんか NARITA 少年の翼



一生の思い出づくりを

派遣期間=8月18日(水)~25日(水)の8日間(宿泊研修を含む10回程度の研修とリーダー研修を予定)
派遣先=ニュージーランド・フォクストン
応募資格と定員=市内在住・在勤で計画に従い団員と共に研修に参加できる18~26歳の男女・各4人
参加費=150,000円程度
申込方法=1月31日(日)までに写真を貼った履歴書を郵送で成田青年会議所事務局(〒286-0026 本町342)へ
面接日時と会場=2月7日(日) 午前9時30分から・中央公民館
※くわしくは平日の午前10時~午後4時に同事務局(☎23-1900)へ。



庭の手入れの充実を 梅の剪定実技講習会

日時=2月4日(木) 午後1時30分~3時30分
会場=梅の里(下総中学校脇)
講師=青野正さん(株式会社青野企画)
持ち物=剪定はさみ、のこぎり(小型)
参加費=300円(保険代など)
※申し込みは1月29日(金)までに成田市東商工会(☎73-2205)へ。



技能者として活躍しませんか 成田共同高等職業訓練校訓練生

訓練科目=木造建築
応募資格=知識や技能を身に付け資格を取得したい人(年齢は問いません)
訓練期間=月3日間(高卒は2年間、中卒は3年間)
※技能士補取得、2級技能検定時の学科免除の特典があります。くわしくは成田共同高等職業訓練校(台方・☎/FAX27-4692)へ。



スマッシュを決めろ バドミントン冬季大会

日時=1月31日(日) 午前8時30分から
会場=フィットネスハウス・アリーナ(中台体育館)
競技方法=男女別ダブルス(1部・2部)、ラリーポイント制
対象=高校生以上の人
参加費=1組2,000円
※申し込みは1月18日(月)までに市体育協会事務局(生涯スポーツ課・☎20-1584)へ。



説明会を開催 ふるさとちば job トレーニング

日時=1月8日(金) 午後1時~2時30分
会場=勤労会館(不動ヶ岡)
内容=働きたいのに働けない若者のための就労への道筋をつくる体験型トレーニングの説明会
対象=15歳~40歳未満で就労に悩みを抱えている人
参加費=無料
※終了後、希望者に個別面談を行います。参加を希望する人は当日直接会場へ。くわしくは労協センター事業団(☎37-6844)へ。



県内出身者のために 県育英会館学生寮

県育英会館学生寮は、大学生の経済的負担を軽くし、共同生活を通じて健全な学生生活を送れるよう設置されています。
対象=県内在住の人の子どもなどで、来年度4年制大学に入学予定またはすでに在学中の男子学生
定員=16人程度(応募者多数は新1年生優先)
在寮期間=平成23年3月まで
所在地=市川市国府台(JR市川駅からバス7分、京成国府台駅から徒歩10分)
寮費=月額39,000円(朝・夕食込み)
受付期間=1月14日(木)~3月12日(金)
選考日
○第1回...2月24日(水)
○第2回...3月18日(木)
※くわしくは県育英会館学生寮(☎04-7-372-9846)へ。

保健インフォメーション

このコーナーの会場は保健福祉館です。問い合わせは健康増進課(☎27-1111)へ。電話やFAX(27-1114)で健康に関する相談なども受け付けています。

相談は医師などの都合により日程を変更する場合があります。

▼一般健康相談	期日	時間	相談を受ける人
健康相談	2月 5日(金)	午後1時15分～1時45分	医師・保健師・栄養士
歯の健康相談	2月 3日(水)	午後1時30分～2時30分	歯科医師・歯科衛生士
こころの健康相談(予約制)	1月20日(水)	午後1時30分から	カウンセラー・保健師
	2月 3日(水)		精神科医師・保健師
▼乳幼児健診・相談	期日	受付時間	対象
赤ちゃん相談・4カ月	1月22日(金)	午前9時～9時30分 午後1時～1時30分	平成21年 9月生まれ
赤ちゃん相談・10カ月	1月25日(月)		平成21年 3月生まれ
1歳6カ月児健診	1月 7日(木)		平成20年 6月生まれ
3歳児健診	1月28日(木)		平成18年 7月生まれ
2歳児歯科健診	1月14日(木)		平成19年 6月生まれ
こころの発達相談(予約制)	2月23日(火)	午後1時30分～4時	心理発達に心配のある乳幼児

- 母親学級(予約制)…主に初めて母親になる人が対象
- パパマクラス(予約制)…妊婦とその家族が対象
※日時などくわしくは健康増進課へ。
- こんには赤ちゃん事業…生後4カ月までの赤ちゃんが対象
※赤ちゃんお誕生連絡票(母子健康手帳別冊1)を健康増進課へ送付。
- ポリオの予防接種…生後3～90カ月(7歳6カ月)未満の乳幼児が対象
期日=1月15日(金)・18日(月) 受付時間=午後1時15分～2時
※問診票と母子健康手帳を持ってきてください。

献血にご協力ください

【イオンモール成田】

日時=1月4日(月)・9日(土) 午前10時～11時45分、午後1時～4時

【保健福祉館】

日時=1月21日(木) 午前9時45分～午後4時

※都合により変更になる場合があります。くわしくは千葉県赤十字血液センター献血推進課(☎043-241-8332)へ。

急病診療所 ☎27-1116 赤坂1-3-1(保健福祉館敷地内)

診療科目	診療日	診療時間
内科	毎日(日曜日も)	午後7時～ 午後11時
小児科	1月10日(日)・17日(日) 24日(日)・31日(日)	午前10時～ 午後5時
外科	日曜日・祝日	午前10時～ 午後5時
歯科	1月1日(金・祝)～3日(日)	午後5時

※来診前に症状を連絡してください。健康保険証を忘れずに。

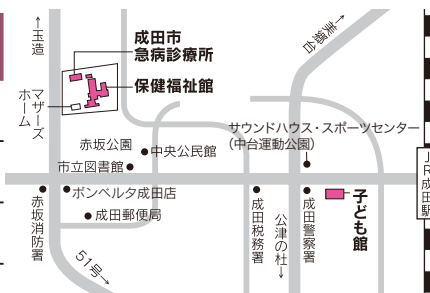

日曜祝日診療機関

都合により休診する場合があります。来診前に電話で問い合わせてください。
 成田病院(午前中・押畑・☎22-1500)
 藤倉クリニック(午前中・幸町・☎22-1158)
 聖マリア記念病院(取香・☎32-0711)
 ひらの内科
 (日曜日の午前中・ウイング土屋・☎23-8070)
 大田クリニック
 (日曜日の午前中・ウイング土屋・☎23-2100)
 なのはなクリニック
 (日曜日の午前中・吉岡・☎49-0533)

みんなおいでよ! なかよしひろば

毎週火～日曜日の午前9時～午後4時30分、子ども館と三里塚コミュニティセンターの一部を親子に開放し、そのほかに下記行事を実施しています。くわしくは子育て支援課(☎20-1538)、子ども館(☎20-6300)または三里塚コミュニティセンター(☎40-4880)へ。

行事名	会場	子ども館	三里塚コミュニティセンター	対象	時間
親子であそぼう会		1月20日(水)…劇	1月21日(木)…福笑いで遊ぼう	市内に住んでいる乳幼児と保護者	午前10時30分～11時
読み聞かせ		1月13日(水)・27日(水)	1月14日(木)・28日(木)		午前11時～11時30分
身体測定		1月15日(金)	1月8日(金)		午前10時30分～11時30分
子育てひろば		1月9日(土)・23日(土)	—		午前10時～正午

■子育てひろばは中央公民館でも開設しています。日時=1月16日(土) 午前10時～正午(遠山公民館での子育てひろばは、しばらくの間お休みします)

市民公開講座 お酒との正しい付き合い方

日時=1月16日(土) 午後1時30分~3時
会場=成田赤十字病院A棟8階講堂
講師=赤田弘一さん(成田赤十字病院精神神経科医師)
参加費=無料
※申し込みは同病院社会課(☎22-2311 内線7502)へ。



成田市中央地域包括支援センター 業務を開始します

市では、保健師・社会福祉士・主任介護支援専門員などが高齢者の総合相談・権利擁護・介護予防業務を行う「成田市中央地域包括支援センター」での業務を、1月4日(月)から開始します。

同センターでは、久住・中郷・遠山地区に住んでいる人を対象に、事業を行っています。

また、豊住・八生・ニュータウン地区に住んでいる人は、「成田市西部北地域包括支援センター」、そのほかの地区に住んでいる人は「成田市地域包括支援センター」を利用してください。

■成田市中央地域包括支援センター

所在地=本三里塚226-1(介護老人保健施設セントアンナーシングホーム内)

電話番号=35-6081

担当地域=久住・中郷・遠山地区

■成田市西部北地域包括支援センター

所在地=押畑896-4(特別養護老人ホーム玲光苑内)

電話番号=20-3655

担当地域=豊住・八生・ニュータウン地区

■成田市地域包括支援センター

所在地=高齢者福祉課(市役所議会棟1階)

電話番号=24-1294または20-1537

担当地域=成田・公津・大栄・下総地区

※くわしくは高齢者福祉課(☎20-1537 FAX24-2367)へ。

楽しい手話教室 初めて学びたい人を対象に

日時=1月27日(水)、2月3日(水)・17日(水)・22日(月)・24日(水)、3月1日(月)・3日(水)・8日(月)・10日(水)・15日(月)・17日(水)・24日(水)(全12回) 午前10時~正午
会場=保健福祉館会議室1・2
定員=40人(応募者多数は抽選)
参加費=無料
※申し込みは1月14日(木)までにボランティアセンター(☎27-8010)へ。

手話学習会と談話会 中途失聴者・難聴者のために

期日と会場=1月9日(土)・佐倉市中央公民館、1月17日(日)・四街道市総合福祉センター
時間=午後1時30分~4時
対象=耳の不自由な人のほかどなたでも
参加費=無料(初めての人はテキスト代として1,000円)
※要約筆記とOHPのサポートがあります。申し込みは千葉県中途失聴者・難聴者協会印旛香取事務所・板倉さん(☎/FAX043-444-0298)へ。

障害者スポーツ大会 参加者を募集します

第10回全国障害者スポーツ大会リハーサル大会兼第11回千葉県スポーツ大会の参加者を募集します。

種目	会場	対象
陸上	千葉県総合スポーツセンター陸上競技場	身体・知的障がい者
水泳	千葉県国際総合水泳場	身体・知的障がい者
ボウリング	千葉リバーレーン	知的障がい者

期日=5月30日(日)

対象=市内に住む、身体障害者手帳または療育手帳の交付を受けている13歳以上の人

※申し込みは1月22日(金)までに障がい者福祉課(☎20-1539 FAX24-2367)へ。

声の広報 視覚障がいの人にお届けします

視覚障がいの人を対象に、市からのお知らせやまちの話題などをカセットテープに吹き込んだ「声の広報」を無料で郵送しています。

声の広報は、市内のボランティアグループ「さくら草」の皆さんが「広報なりた」や「議会だより」を朗読・録音し、「視覚障害者総合支援センターちば」を通じて郵送しています。

※くわしくは障がい者福祉課(☎20-1539)へ。



希望する人にお届けしています

市内の保育園 来年4月の入園申請を受け付けます

市内保育園の来年4月の入園申請を受け付けます。5月以降の入園は、希望する月の前月に保育課または各保育園で受け付けます。

入園基準=市内在住で、保護者が仕事や病気などにより、乳幼児を保育できない場合(保護者以外の同居親族などが保育できる場合を除く)

申請書配布場所=保育課(市役所2階)、下総・大栄支所市民福祉課、各保育園

受付日時と場所=1月6日(水)・7日(木)・10日(日) 午前9時~11時30分、午後1時30分~4時・市役所6階大会議室(10日は保健福祉館。都合の悪い人は1月8日(金) 午後1時30分~4時に各保育園で受け付け)

※申請に必要な書類をそろえて、できるだけ1月6日(水)・7日(木)に申請してください。市外の保育園に入園を希望する人は保育課(☎20-1607)に相談してください。くわしくは同課へ。

Calendar

2010 JANUARY



次の走者にタスキをつなぐ(久住地区一周駅伝)

12/27 日	28 月	29 火	30 水	31 木	1 元旦 金 成田山周辺交通規制(31日まで) 新春航空安全祈願祭(成田国際空港第2ターミナル)	2 土
3 日	4 月 市役所など業務開始 成田市中央地域包括支援センターが業務開始(P23) 献血(P22)	5 小寒 火 卸売市場開市式(水産物部・午前5時20分/青果部・午前6時30分)	6 水 市内の保育園申請受け付け(P23)	7 木 小中学校で始業式	8 金 ふるさとちびJobトレーニング(P21) 身体測定(P22)	9 土 土曜日のおはなし会(P21) 献血(P22)
10 日 日曜開庁日(P20) 久住地区一周駅伝大会 大栄地区マラソン大会	11 成人の日 月 成人式(下記)	12 火 水道水の排水作業(P13) 印旛沼水質保全ポスター展(P18)	13 水 読み聞かせ(P22)	14 木	15 金 0・1歳のおはなし会(P21) 2・3歳のおはなし会(P21) ポリオの予防接種(P22)	16 土 下総地区マラソン大会 勾玉作り教室(P18) 市民公開講座(P23)
17 日 健康づくり講演会(P18) 防災講演会(午後2時・大栄公民館プラザホール)	18 月 水辺の風景画展(P18) ポリオの予防接種(P22)	19 火	20 大寒 水 親子であそぼう会(P22) こころの健康相談(P22)	21 木 献血(P22)	22 金 新春交通安全出動式	23 土
24 日 日曜開庁日(P20) 普通救命講習会(P19)	25 月	26 火 文化財防火デー 浄化槽教室(P18)	27 水 楽しい手話教室(P23)	28 木 プチ仕事探しかフェin成田(P19)	29 金 無料木造住宅耐震相談会(P12)	30 土 グランドピアノを弾いてみませんか(P19)

31 日
バドミントン冬季大会(P21)
償却資産の申告期限

*日曜開庁は一部の業務のみ

編集後記

あけましておめでとうございます。振り返れば昨年は政権交代がさまざまな変化をもたらし、成田も前原大臣の羽田ハブ化発言に翻弄されるなど激動の1年でした…。今年がどんな年になるのか予想はできませんが、皆さんに愛される広報なりたを作っていくという気持ちは変えることなく、頑張っていきたいと思えます。

日時=1月11日(月・祝) 午前9時
30分受付開始(式典は午前10時
30分から)

会場=国際文化会館

内容=式典、アトラクション

対象=平成元年4月2日から平成2年4月1日
までに生まれた人で市内在住者・市内中
学校卒業者

※くわしくは生涯学習課(☎20-1583)へ。

11

「成人式」



旧友との再会も

市の人口

11月末日現在()内は前月比	
人口	126,172人 (+ 68)
男	63,850人 (+ 31)
女	62,322人 (+ 37)
世帯数	53,504世帯 (+ 50)



成田市役所本庁舎(行政棟、議会棟、消防本部、成田消防署)はISO14001の認証登録を受けています。