

広報

8/15

2009 August

なりた

No.1153



納涼！流しそうめん

「きたー♪」。真夏の日差しが照りつける中行われた夏の風物詩、流しそうめん。長～い樋から流れてくるそうめん、子どもたちは暑さを忘れ夢中になってはしを伸ばしていました。

(7月26日・前林小学校親子ふれあい夏まつりで)

主な内容

衆議院議員総選挙	2
介護予防教室	4
成田ふるさとまつり2009	12

衆議院議員 総選挙

8月30日(日)



一票に明るい社会の夢のせる

衆議院議員総選挙と最高裁判所裁判官の国民審査が、8月30日(日)に行われます。
大切な一票です。棄権せずに投票しましょう。

投票時間は

午前7時から午後8時まで

選挙の投票時間は、午前7時から午後8時までです。投票するときは、入場整理券(封書)を切り離して本人のものだけ持ってきてください。

入場整理券が届かなかつたり、紛失したりした場合でも、選挙人名簿に登録されていれば投票できます。

市内で投票できる人

○日本国民で平成元年8月31日までに生まれた人

○成田市に住民登録をし、引き続き3カ月以上住んでいて選挙人名簿に登録されている人

○成年被後見人など、欠格事項に該当しない人

市内で転居した人は

市内で転居した人は、投票所に注意してください。7月31日以降に転居届を出した人は、転居前の投票所で投票することになります。

小選挙区と比例代表

国民審査の投票

今回の選挙では、小選挙区選挙と比例代表選挙の二つの選挙によつて衆議院議員が選ばれます。

小選挙区選挙では、成田市は銚子市・香取市などと千葉県第10区に属し、一人の議員を選出します。比例代表選挙では、千葉県は神奈川県・山梨県と一緒に南関東ブロックに属し、22人の議員を選ぶこととなります。

同時に最高裁判所裁判官の国民審査も行われます。

期日前投票

投票日当日に仕事や旅行などの都合で投票に行けない人は、期日前投票ができます。(3ページ参照)

期間

○衆議院議員総選挙…8月19日(水)

～29日(土)の毎日

○最高裁判所裁判官国民審査…8月23日(日)～29日(土)の毎日

時間…午前8時30分～午後8時

選挙公報は26日(水)に新聞折り込みで

選挙公報は、8月26日(水)に次の新聞の朝刊に折り込まれます。

- 朝日新聞、産経新聞、千葉日報、東京新聞、日本経済新聞、毎日新聞、読売新聞
- 選挙公報は、次の施設にも置いてあります。郵送を希望する人は、選挙管理委員会事務局に連絡してください。
- 市役所1階行政資料室、保健福祉館下総分館(下総支所)、大栄支所、保健福祉館、公民館(中央、成田、公津、八生、中郷、久住、豊住、遠山、橋賀台、加良部、玉造、下総、大栄)、市立図書館、三里塚コミュニティセンター、美郷台地区会館、成田赤十字病院、三里塚御料郵便局、遠山郵便局、三里塚郵便局、JA成田市遠山支所

※くわしくは選挙管理委員会事務局(☎22-1111内線3152)へ。

即日開票

開票は、投票日当日の午後9時15分からフィットネスハウス・アリーナ(中台体育館)で行われます。投票日は市ホームページ(<http://www.city.narita.chiba.jp>)でも、投票・開票の速報を掲示しています。

8月30日は衆議院議員総選挙

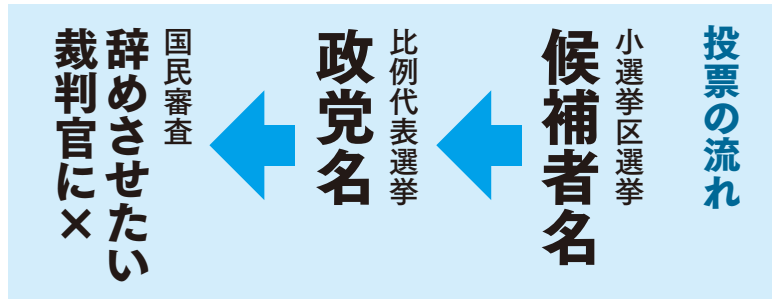

期日前投票手続き

入場整理券を持って期日前投票所へ。

①受付

投票日に投票所に行けない理由などを「宣誓書」に記入します。



宣誓書の記入は簡単です！
 所定の用紙に住所・氏名などを記入し、記載された理由に○を付けるだけです。印鑑を押す必要もありません。

②投票用紙の交付

選挙人名簿との対照の後、投票用紙の交付を受けます。



③投票

記載台で小選挙区選挙には候補者氏名を、比例代表選挙には政党名を、国民審査には辞めさせたい裁判官に×を記入し、投票用紙を直接投票箱に入れます。

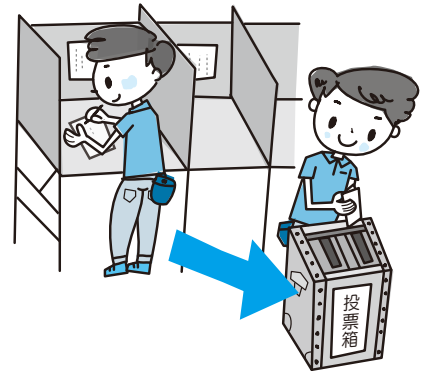

- 投票できる人＝投票日に仕事や買い物、旅行、冠婚葬祭などの予定があり、投票所に行けない人
- 期日前投票所＝市役所4階期日前投票所、保健福祉館下総分館(下総支所)1階期日前投票所、大栄支所1階期日前投票所
- 滞在先での不在者投票**
- 仕事や旅行などで市外に滞在中の人は、滞在先の選挙管理委員会
 指定病院などでの不在者投票
 指定病院や老人ホームなどに入院(入所)中の人は、指定施設内で不在者投票をすることができます。
- 郵便等による不在者投票**
- 身体障害者手帳または戦傷病者手帳を持ち、障がいの程度が一定の要件に該当する人、介護保険の要介護状態区分が「要介護5」である人は、あらかじめ「郵便等投票証明書」の交付を受けて、郵便等による不在者投票ができます。
- 投票できる人**
- ①身体障害者手帳を持っている人
 - ②両下肢または体幹の障がいが1級または2級の人
 - ③心臓、腎臓、呼吸器、ぼうこう、直腸または小腸の障がいが1級または3級の人
 - ④免疫の障がいが1級から3級までの人
- 滞在先での不在者投票
- ①両下肢などの障がいが前記の程度に該当することについて知事が証明した人
 - ②戦傷病者手帳を持っている人
 - ③両下肢または体幹の障がいが特別項症から第2項症の人
 - ④心臓、腎臓、呼吸器、ぼうこう、直腸または小腸の障がいが特別項症から第3項症の人
 - ⑤両下肢などの障がいが前記の程度に該当することについて知事が証明した人
- 郵便等による不在者投票
- ①申請書(申請者本人の署名が必要)に、身体障害者手帳、戦傷病者手帳または介護保険の被保険者証を添えて市選挙管理委員会へ申請(申請手続きは代理の人で可)
 - ②後日、「郵便等投票証明書」が郵便等で自宅に送付
- 代理記載制度＝郵便等による不在者投票ができる人で、上肢または視覚の障がいの程度が一定の人は、あらかじめ市選挙管理委員会に届け出た代理の人に書いてもらい投票することができます。
- ※くわしくは選挙管理委員会事務局(☎22-11111内線3152)へ。



元気で 長生きするために

介護予防教室

一般の健診に加えて65歳以上の人を対象に行われる「生活機能評価」。市では、健診の結果、「介護予防教室」への参加が望ましいと判断された人に教室の案内を通知しています。通知が届いたけれど参加を迷っている皆さん、元気で自立した生活を送るため、自分の生活を改善するきっかけとしてはいかがでしょうか。

介護予防で いつまでも元気に

介護予防とは、要介護状態になることをできる限り防ぐ(遅らせる)こと、そして要介護状態であっても、状態がそれ以上に悪化しないようにする(維持・改善を図る)ことです。

年齢とともに心身の機能は低下しやすくなりますが、一人一人が自分からいろいろなことに取り組むことでいつまでも若々しく、より元気に生活ができます。そのためには、何をすればいいのかを考えてみましょう。

健診で体の 機能をチェック

最近、転びやすくなった、食事のときよくむせるようになった、

介護予防教室で 生活改善

健診結果を生かして、自分の生活習慣を見直してみてください。

介護予防教室は「生活機能評価」で、教室への参加が望ましいと判断され、高齢者福祉課から案内が届いた人が対象です。「いきいき元気倶楽部(運動)」と「歯つらつ健口教室(口腔)」の二つがあ

体力がなくなったなど、日々の生活で感じることはありませんか。「生活機能評価」は、受診日に満

65歳以上の人を対象に、今までの健康診査に加えて生活機能維持・向上のための問診や診察を行います。問診や診察であらためて体の状態に気付くこともあるかもしれません。まずは自分の体を知ることが介護予防への第一歩です。

参加者の声



続けることが大切

いきいき元気倶楽部
下田はつさん(所)

通知が届いたときはどうしようかと迷っていましたが、自分の健康のためと思いついて参加しました。教室では自分の体力に合った運動をしていくので、ほかの参加者たちと世間話をしながら、無理なく楽しく運動することができました。運動は教室のときだけでなく、家でも時間があるときに少しずつしていました。簡単にできるところが続けられた秘けつですね。教室が終わるころには、足腰が強くなって転びにくくなったと実感しました。今まで上れなかった成田山の階段が上れるようになったし、友達からは「歩くのが早いわ、背筋がまっすぐになった」と言われたんです。本当にちょっとした運動なのにこんなに効果が現れるなんて、やはり続けることは大切だと思いました。



気持ちが明るくなりました

歯つらつ健口教室
平島とよこさん(本城)

普段から口が渇きやすく、のどの通りもよくなかったんです。食事のときには必ずむせるので、お茶を飲むのや小さなものを食べるのも怖かったくらい。昨年、健診を受けたら、介護予防教室の案内が来たので参加することにしました。教室ではさまざまな口の体操をしますが、その中で一番わたしに合っていたのは、舌の運動です。舌を動かすと、唾液も出るし、のどの通りもよくなって楽になります。舌の運動のおかげで以前よりむせなくなりました。いい方法を教えてもらったなと思っています。また、教室で同じ悩みを持つ仲間と出会って話をするうちに気持ちも明るくなり、食事もうれしくなるようになりました。この教室に参加して本当によかったです。

り、自分が該当になった教室に参加することになります。
教室を始める前に、保健師などの専門職と一緒に自分の体の状態に合った介護予防計画を立てるのが無理なく続けられます。
それでも「自分には無理」とうせ続かないだろう」などと考えていませんか。教室に参加しているのは皆さんと同じような思いを持った人たちです。ほかの参加者と体を動かしたり話をしたりして気分を変えてみませんか。ちょっとおしゃべりするつもりでいかがでしょうか。仲間たちと楽しくやっていると皆さんが現れてくるはず。この教室への参加を、皆さんの生活スタイルを改善するためのきっかけにしましょう。

健診から教室参加まで

① 65歳以上の人は健康診査で生活機能評価を受診

② 健診の結果、介護予防教室への参加が適切と判断された場合に、高齢者福祉課から教室の案内が送付される

③ 参加を希望する人は高齢者福祉課へ申し込む

④ 保健師などの専門職と自分の状態に合った介護予防計画を立てる

⑤ 教室参加

いきいき元気倶楽部(全12回)
各自の体の状態に応じた軽い運動から、少しずつ筋力をつける運動を行っていきます。自宅で簡単に続けられる運動です。

日程と会場
○ 第2回(9月～12月)：三里塚コ

ミニティセンター
○ 第3回(10月～1月)：保健福祉館

○ 第4回(11月～2月)：保健福祉館大栄分館
歯つらつ健口教室(全7回)
楽しく自然にできる口の体操や

口腔ケアの方法を学びます。食事の消化を助け、飲み込みやすくする唾液腺マッサージや舌の運動を行います。

日程と会場
○ 第2回(8月～11月)：美郷台地区会館

○ 第3回(11月～2月)：三里塚コミニティセンター
○ 第4回(12月～3月)：保健福祉館

※くわしくは高齢者福祉課(☎20-11537)へ。

一般の人向けの介護予防教室も

健診で介護予防教室の該当にならなかったけれど、「介護予防したい」という人のための教室です。気軽に始めよう!

らくらく健康体操

日時 9月1日・8日・15日・29日、10月6日・20日・27日、11月10日・17日、12月1日・8日・15日の火曜日(全12回) 午前9時30分～11時30分

音楽療法

会場 中郷公民館
内容 ① 座ってできる体操や音楽に合わせた動きのある体操
対象 ② 市内在住の65歳以上の入居者 ③ 20人(応募者多数は抽選)
参加費 ④ 無料
持ち物 ⑤ 動きやすい服装、バスタオル、運動靴、飲み物

申込方法 ⑥ 8月20日(木)までに社会福祉協議会へ

このほかにも脳トレーニングや音楽療法などの介護予防教室を実施します。

脳トレーニング

ウォーキングで脳や心身を刺激し認知症を予防する楽しい講座です。開催期間 ⑦ 10月から

音楽に合わせて筋肉や関節を動かして健康の維持・向上を目指します。

開催期間 ⑧ 12月から
対象 ⑨ 市内在住の65歳以上の入居者
これら教室の詳細は、今後の「広報なりた」で確認してください。

※くわしくは社会福祉協議会(☎27-7755)へ。

市の職員が 地域へ出向きます

なりた知っ得
出前講座

市民の皆さんの依頼により、市の職員が講座を出前する「なりた知っ得出前講座」。講師はそれぞれの分野に詳しい担当課の職員が務めます。10人以上のグループでご利用ください。

「知りたい・学びたい」 に应运

「行政の制度は複雑なので、もっと分かりやすく教えて」「応急手当の方法を知りたい」「介護保険について知りたい」など、多くの市民から市政について「知りたい・教えて」という要望が寄せられています。そんな要望に市の職員が応える出前講座。多彩なメニューをそろえ、皆さんの利用をお待ちしています。

講座のメニューは86種類

講座のメニューは、86種類(7ページ参照)。講師は、それぞれの分野に精通した担当課の職員が

務めますので、より具体的に、よりくわしく、掘り下げた話を聞くことができます。また、担当者ならではの経験談やアドバイスも受けられます。

申し込みは10人以上の グループで

申し込み要領は次の通りです。希望のメニューが決まったら申し込みんでください。

対象 市内在住・在勤・在学の10人以上で構成された団体・グループなど。自治会、学習グループ、老人クラブ、サークルなどのグループ単位で利用してください。講座を受けるために集まった友人同士のグループで



「悪質商法あれこれ」では紙芝居が登場

も申し込みます

開催日時 年末年始を除く毎日、午前9時～午後9時。1講座は2時間程度。担当課の業務の都合で、開催日時などを調整する場合があります

会場 市内で主催者の指定する場所。会場の確保や当日の進行、参加者への連絡などは主催者側でお願いします

申込方法 実施予定日の3週間前までに直接または電話で生涯学習課へ

費用 無料(実習の材料費などは実費)

※メニューにないものも相談に応じます。くわしくは生涯学習課(TEL 20-15803)へ。

親子の笑顔いっぱい「楽しい子育て」



「なりた知っ得出前講座」メニュー

講座内容などで要望があればご相談ください。

教 養

- ① 市役所の組織と機構
- ② 統計調査のはなし～統計調査の取り組み状況～
- ③ 行政改革の取り組み状況
- ④ 男女共同参画社会ってなあに？
- ⑤ 選挙のあらまし～やさしい選挙のはなし～
- ⑥ 成田市の国際交流
- ⑦ 広報紙のつくり方
- ⑧ 市の財政状況～市財政の推移と現状～
- ⑨ 市が行う契約とその方法
- ⑩ 国際観光都市成田の観光行政
- ⑪ 中小企業資金融資制度のはなし
- ⑫ 成田の農業のはなし～現状と課題～
- ⑬ 農業委員会はどんな仕事をしているの？

く ら し

- ⑭ 情報公開および個人情報保護制度のしくみ
- ⑮ 広聴・相談のあれこれ～市民参加の市政をめざして～
- ⑯ そこの知りたい手続きのしかた ～転居、印鑑登録など～
- ⑰ 戸籍の届け出…どうしたらいいの？
- ⑱ 国民健康保険制度のはなし
- ⑲ 国民年金制度のはなし
- ⑳ 老人医療制度のはなし
- ㉑ 市民税、軽自動車税の課税のしくみ
- ㉒ 固定資産税・都市計画税の課税のしくみ
- ㉓ 悪質商法あれこれ
- ㉔ 高年齢者の雇用問題
- ㉕ 見てみよう卸売市場(来場のみ)
- ㉖ 市営住宅の現状
- ㉗ 住宅建設資金利子補給金交付制度のはなし
- ㉘ 成田市の水道のはなし(40分)
- ㉙ 山口配水場の見学(来場のみ)
- ㉚ わんぱく水となりたっこ～おフロの水はどこまで走る～(親子対象、2回シリーズ)
- ㉛ 水・ものがたり～ミズスマシのおよぐ街に～(成人対象)

福 社

- ㉜ 私たちのまちのふくし
- ㉝ 介護保険のはなし
- ㉞ 高齢者福祉サービスのあれこれ
- ㉟ 障がい者福祉サービスのあれこれ
- ㊱ 老人クラブ～その組織と活動～
- ㊲ 赤十字活動のはなし～福祉を支える奉仕団～
- ㊳ 楽しい子育て～親子で遊ぼう～(親子対象)

健 康

- ㊴ 子育て講座～育児不安の解消と仲間づくり～
- ㊵ 子供の健康と食生活～学校給食を通して～
- ㊶ 生活習慣病の予防(調理実習も可)
- ㊷ がんの予防
- ㊸ 歯の健康～8020(ハチマルニイマル)を目指して～
- ㊹ 寝たきり予防
- ㊺ やってみようニュースポーツ(実技)
- ㊻ あなたの体力は？～体力測定～(実技)

環 境

- ㊼ 成田市の環境～監視体制と現状～
- ㊽ 印旛沼と私たちの暮らし～水について考える～
- ㊾ 環境基本計画のはなし
- ㊿ こうなっています。市のごみ処理システム
- ① ① ごみ処理を考える～現状と課題～
- ② ② すすめようリサイクル運動～ごみは貴重な資源です～
- ③ ③ 土地の埋め立て等および土砂等の規制のはなし
- ④ ④ 見てみよう浄化センターと斎場(施設見学)

まちづくり

- ⑤ ⑤ 総合計画ってなあに？
- ⑥ ⑥ 住みよい明日のために～成田市の都市計画～
- ⑦ ⑦ 住民参加の街づくり
- ⑧ ⑧ 活力あふれる豊かな街づくり～市街地再開発の概要～
- ⑨ ⑨ 成田市における土地区画整理事業
- ⑩ ⑩ 都市計画道路事業のはなし
- ⑪ ⑪ 道路新設・改良事業のはなし
- ⑫ ⑫ 市道の維持管理のはなし
- ⑬ ⑬ 私道整備の助成のしくみ
- ⑭ ⑭ 緑のある街、憩いの公園～公園事業のはなし～
- ⑮ ⑮ 住まいづくり講座～マイホームを新築、増改築する方に～

防災・消防

- ⑯ ⑯ 市がすすめる防災対策と地域、家庭での防災対策
- ⑰ ⑰ 自然を生かした川づくり～河川改修のはなし～
- ⑱ ⑱ 土砂災害から人命を守る～がけ崩れ対策のはなし～
- ⑲ ⑲ 消防のしごと
- ㉑ ㉑ 消火器の取り扱い(30分20人前後)
- ㉒ ㉒ 普通救命講習(3時間要1回30人、午前9時～午後5時の間)
- ㉓ ㉓ 救急講習(応急処置のしかた、午前9時～午後5時の間)
- ㉔ ㉔ 通信指令課のしごと(来署のみ、30分)
- ㉕ ㉕ 見てみよう消防署(来署のみ、午前9時～午後5時の間)

教育・文化

- ㉖ ㉖ 教育委員会の組織としごと
- ㉗ ㉗ 中学生の進路のはなし
- ㉘ ㉘ 小学生・中学生の学校生活
- ㉙ ㉙ 子供たちの悩みの聞き方
- ㉚ ㉚ 青少年の地域活動～おとなが支えるこどもの学び場～
- ㉛ ㉛ 愛・愛・子育てのすすめ～家庭教育の基礎・基本を学ぼう～
- ㉜ ㉜ 交通安全教室(幼児対象)
- ㉝ ㉝ 成人教育事業の展開～学ぶチャンスはここにもあります～
- ㉞ ㉞ わくわく公民館活用講座
- ㉟ ㉟ 見てみよう市立図書館(来館のみ)
- ㊱ ㊱ やさしい文化財のはなし～指定文化財のあれこれ～
- ㊲ ㊲ 地域の歴史と文化財

好ゲームに地元ファンも熱狂

イースタンリーグ公式戦 マリーンズ対ジャイアンツ



力対力の勝負は見応え十分



成田市出身の選手に花束が



アトラクションも大盛況

プロ野球の「イースタンリーグ公式戦 千葉ロッテマリーンズ対読売ジャイアンツ」が7月21日、大谷津運動公園野球場で行われました。この日はあいにくの空模様にもかかわらず3,000人のファンが集合。プロの華麗なプレーに、スタンドは大いに沸いていました。試合は、ジャイアンツが4対0で勝利しました。

フェニックス少年合唱団

響く“天使の歌声”

アメリカ有数の少年合唱団「フェニックス少年合唱団」が7月13日、中央公民館で開催された市内合唱団による「歌声会コンサート」にゲストとして参加し、来場者に天使の歌声を届けました。同合唱団は1948年の結成。ゲオルグ・シュタンゲルベルガー氏の指導の下、世界各国で活躍し、歴代4人の米大統領にもその美声を聴かせています。会場では、シューベルトの「野ばら」など15曲を披露した後、同じくゲストとして出演した加良部小学校合唱部や会場内の人たちとともに、モーツァルトの「アベ・ベルム・コルプス」を合唱しました。



静寂に包まれた会場に美しい歌声が

根木名川みんなでおそうじ

流域の美しい景観のために



川の中からは自転車も

根木名川周辺に捨てられた、多数の空き缶や不要品。これらを一掃するため7月23日、「根木名川みんなでおそうじ」が開催されました。流域の美観を取り戻

そうと集まったのは、県・市の関係者や地元の高校生など、およそ190人。川辺に散らばる大小さまざまなごみを、地道に回収しながら歩きました。

パークゴルフ体験研修

初めてでも簡単

未経験者向けの「パークゴルフ体験研修」が7月13日、十余三パークゴルフ場で開催されました。パークゴルフは、性別・年齢や体力にかかわらず誰でも手軽に楽しめるということで、今人気を集めているニュースポーツです。この日参加した35人は、市パークゴルフ協会会員から打ち方のコツを教わりながら、じっくり時間をかけて全9ホールを2ラウンド回りました。



青々とした芝に囲まれて「ナイスショット!」

うなぎ祭り

食そそる伝統の味

「うなぎのぼりの街・成田」をPRしようと、成田山表参道を中心とした72店が参加する「うなぎ祭り」が、7月15日から8月23日まで開催されています。成田でうなぎがよく食されるようになったのは、江戸元禄年間。当時盛んになった“成田詣で”の参詣客が、夏場に利根川や印旛沼産のうなぎを好んで食べたといわれています。今も表参道にはうなぎを扱う店が軒を連ね、その数は60以上。毎年、土用の丑の日が近づくと、それぞれの店の味を求めたたくさんの人たちでにぎわっています。



店先からは食欲をそそる煙と匂いが

世界の料理を楽しむ会

イスラエルのヘルシーレシピに挑戦



先生のレシピを熱心にメモ

楽しく料理を作りながら外国の文化に触れようと7月18日、「世界の料理を楽しむ会」が中央公民館で行われました。今回は講師にイスラエル人で中台在住のカレン・カーメリさんを迎え、たくさんの野菜と10種類以上のスパイスを使用したイスラエルのスープやサラダなどヘルシーレシピに挑戦。慣れないスパイスを使った味付けに悪戦苦闘しながらも、参加者たちは「スパイスのバランスがいい具合♪」と、異国情緒たっぷりの完成品に満足していました。

下水道使用料の口座振替

対象の人は確認を

下水道使用料を口座振替で支払っていて、県営水道区域の人と井戸を使用している人は、口座振替日などが次の通り変更になります。

口座振替日

10月分から口座振替日が、毎月27日から26日(振替日が土・日曜日の場合は翌営業日)に変更になります。これは、市営水道区域の口座振替日と統一し事務の効率化を図るものです。

振替予定額の事前通知

9月口座振替済み分から口座振替済みのお知らせに次回口座振替予定額を併記します。これに伴い、口座振替済みのお知らせの配付時期が現在より1カ月ほど遅くなります。

市営水道と井戸を併用している場合は一部の人を除き、10月から「使用水量等のお知らせ」で口座振替予定額の案内を開始します。

再振替の開始

今までは口座振替ができなかった場合、送付した納入通知書での納付をお願いしていましたが、9月に振替ができなかった分、翌月の26日(振替日が土・日曜日)の場合は翌営業日に再度口座振替を行います。

ただし、引き落としできなかった理由が預金残高不足以外の場合、再振替を行わず納入通知書を送付します。

※くわしくは下水道課(☎20-1553)へ。

夜間の外出

懐中電灯や反射材を携帯して

夕暮れ時から夜間にかけて、高齢者の歩行中・自転車乗車中の交通事故死者数が増加しています。

夜間、散歩やジョギングなどで

外出するときは、懐中電灯を携帯したり、車のヘッドライトに反射するたすきやテープ、キーホルダーなどを身につけたりして、夜間の交通事故から身を守りましょう。

※くわしくは交通防犯課(☎20-1527)へ。

迷惑駐車

運転者のモラルにかかっています

最近、駅周辺だけでなく、住宅街などにも迷惑駐車が横行し、取り締まりを強化してほしいとの苦情や要請が後を絶ちません。

迷惑駐車は緊急車両の通行の妨げになり、特に消火栓・曲がり角・車庫の出入り口付近などに止めることは、市民生活に重大な影響を及ぼします。

市では、街頭での啓発などを通じて運転者の意識改革を訴えています。また、警察署にも取り締まりを要請しています。

しかし、迷惑駐車を無くすには最終的に運転者一人一人のモラルや良心に頼らざるを得ません。

迷惑駐車をする人は、近くの居住者や関係者が多いと思われるので、駐車場の確保について周囲の人たちと話し合ってみてください。

※くわしくは交通防犯課(☎20-1527)へ。

全国消費実態調査

ご協力をお願いします

9月から11月にかけて、我が国の家計の実態を把握する全国消費実態調査が実施されます。調査結果は、国や地方公共団体が行う各種経済・社会諸施策や研究機関などで行う消費・経済分析のための

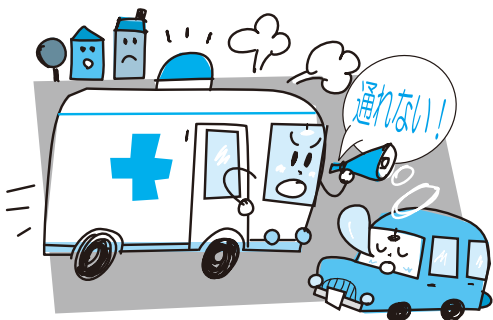

貴重な基礎資料となります。 ※くわしくは行政管理課(☎20-1501)へ。

農業用施設

近くでは遊ばないで

農業用施設の使用排水路などにおける人身事故が発生しています。特に、休日や夏休み期間は、幼児・児童の水難事故が多発しており大変危険です。用排水路や水門、揚排水機場などでは、子どもたちが遊ばないように注意してください。

※くわしくは農政課(☎20-1542)へ。

今月の納税

- ①市・県民税(第2期分)
- ②国民健康保険税(第2期分)
- ③後期高齢者医療保険料(第2期分)
- ④介護保険料(第2期分)

納期…8月16日(日)～31日(月)

※くわしくは①市民税課(☎20-1503)、②③保険年金課(☎20-1526)、④介護保険課(☎20-1545)へ。

市長日誌



【7月16日～31日】

16日	老人クラブ大会 行政改革推進本部会議
17日	印旛利根川水防事務組合水防協議会 新勝寺・成田市懇談会
19日	“社会を明るくする運動”成田市大会
21日	イースタンリーグ公式戦 成田スカイシリーズ ベイエフエム「NARITA-NATIVE」収録
22日	県道成田神崎線整備促進期成同盟総会 横芝・神崎間首都圏中央連絡自動車道建設促進協議会総会 商店会連合会総会
23日	市有地の管理等に関する審議会 一般国道51号・356号整備促進期成同盟総会 県道成田小見川鹿島港線整備促進協議会総会
24日	千葉県反核平和の火リレー 千葉県長沼水害予防組合水防協議会 まちづくり茶論
25日	環境講演会
27日	BFAアジア野球選手権大会
29日	成田空港に関する4者協議会 成田国際空港都市づくり推進会議
30日	成田赤十字病院運営協議会



「NARITA-NATIVE」の収録(ベイエフエムで)

事業所ごみの処理方法

一般家庭用の集積所には出せません

分別方法Ⅱ「燃やせるごみ」「ビン・ニール・プラスチック類」「ビン・カン・ガラス」「金物・陶磁器類」に分別し、市推奨業務用ごみ袋か半透明のごみ袋へ
処理方法
○ごみ処理施設へ自己搬入する場合(「ビン・ニール・プラスチック類」は、直接搬入できないので、許可業者に委託)
「燃やせるごみ」…いずみ清掃工場(☎36・1689)へ
「ビン・カン・ガラス」「金物・陶磁器類」…リサイクルプラザ(☎36・1000)へ

○許可業者に委託する場合は成田市一般廃棄物収集運搬許可業者へ

下総・大栄地区の事業所

分別方法Ⅱ「可燃ごみ」「ビン・カン」「不燃ごみ」「ペットボトル」に分別し、半透明のごみ袋へ
処理方法
○ごみ処理施設へ自己搬入する場合(下総・大栄支所農産土木課で配布する搬入券が必要。「ペットボトル」は、直接搬入できないので、許可業者に委託)
「可燃ごみ」「ビン・カン」「不燃ごみ」…伊地山クリーンセンター(☎0478・59・2148)へ

○許可業者に処理を委託する場合は成田市一般廃棄物収集運搬許可業者(下総・大栄地区の業者)へ
産業廃棄物の処理
「産業廃棄物」は、市では処理できません。事業者自ら処理するか、県の許可を受けた「産業廃棄物処理業者」に委託する

対象Ⅱ市内に活動の拠点を置く3

市長と和やかに語り合いませんか

まちづくり茶論

市では、市長を交えて出席者同士が身近なテーマについて、気軽に語り合う「まちづくり茶論」を開催しています。
期日Ⅱ10月15日(木)
時間と会場Ⅱ出席者と調整し決定
テーマⅡ20代独身女性の人生観について
対象Ⅱ市内に活動の拠点を置く3

人以上15人以下で20代の独身女性グループ・団体
参加費Ⅱ300円(お茶菓子代)
※くわしくは市民協働課(☎20・1507)へ。

民生委員・児童委員

8月1日付けで委嘱

次の地区の民生委員・児童委員が8月1日付けで委嘱されました。
○西大須賀…小坂橋正夫(☎96・2082)
○はなのき台…塚越恒徳(☎37・5689)
○江弁須、江弁須台、クラシード公津の杜…杉田俊之(☎26・2063)

※くわしくは社会福祉課(☎20・1536)へ。

排水設備

接続は市指定工事店で

下水道が整備された地域では、排水設備を設置することで、下水道を使用できます。排水設備は、トイレや風呂、台所などの汚水を速やかに公共下水道に流すための、各家庭で設置する排水管や汚水ま

適正な管理を

伸び過ぎた樹木

車道や歩道に伸びた枝は、車の運転や自転車、歩行者の通行の妨げとなり、思わぬ事故を引き起こす場合があります。枝の剪定や垣根の刈り込みなど、所有者は適正な管理をお願いします。剪定した枝は、ごみ収集袋(燃やせるごみ)に入れ集積所へ出しましょう。
※くわしくは道路管理課(☎20・1551)へ。

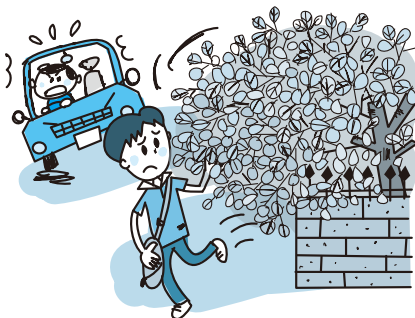



成田ふるさとまつり2009

ニュータウンの夏を彩る

ニュータウンの夏を彩る「成田ふるさとまつり2009」が、8月22日(土)・23日(日)に開催されます。今年は第30回を記念して、8月21日(金)に前夜祭も開催します。会場には80ものテナントが出店するほか、サークル発表やキャラクターショーなどアトラクションも盛りだくさん。この夏、ニュータウンにとびっきりの笑顔を探しに来ませんか。

写真コンテスト

ふるさとまつりの写真コンテストを開催します。1人3点まで応募できます。入賞作品の著作権は成田ニュータウン自治会連合会に帰属し、応募作品は返却しません。作品の選考は成田ニュータウン自治会連合会・理事会で実施し、入賞者に結果を連絡します。応募作品による写真展も開催します。

規格⇨カラー写真のみ。データで応募する場合はCD・Rで(1点につき1M以上)。紙焼きで応募する場合は四つ切りサイズのみ受け付けます。

応募方法⇨プリントは作品裏面に、

データの場合はA4の紙に、住所・氏名・年齢・電話番号・画題を書いて、9月9日(水)(当日消印有効)までに郵送で、成田ニュータウン自治会連合会事務局(〒286-0037 橋賀台2-4-1)へ

表彰⇨最優秀賞(1人・商品券3万円分)、優秀賞(4人・同5千円分)

※くわしくは成田ふるさとまつりホームページ(<http://www.nfm.jp>)をご覧ください。同実行委員会事務局(8月15日〜20日は☎26-2620、21日〜23日は☎28-6664)へ。

8月22日(土)	内容
11:40~11:55	オープニング ASTYOチアリーディング部
12:00~12:30	開会式
12:45~13:15	ブラスバンド演奏 “中台中学校”
13:20~13:40	ダンスパフォーマンス “八華流 八華会”
13:45~14:05	ジャズダンス・エクササイズダンス “ゴールドジム成田千葉”
14:15~14:45	ブラスバンド演奏 “玉造中学校”
15:00~15:30	ブラスバンド演奏 “成田市消防音楽隊”
15:40~16:10	中南米民族音楽バンド “folklore成田の風”
16:25~17:00	ハワイアンバンド “HawaiianBandカナカ&Ohana”
17:10~17:35	フラダンス “アレアレ・フラ加良部”
17:40~18:05	フラダンス “ナニロアフラスタジオ”
18:10~18:40	フラダンス “ラキ・フラスタジオ”
18:50~19:20	バンド演奏 '70~'80sロック“JJ Band”
19:30~20:10	バンド演奏 '70sフォークソング“まつもと&カモネギ”
20:20~21:00	バンド演奏 “KSO2”
8月23日(日)	内容
10:35~10:50	太極拳実演 “拳燦・拳心太極拳同好会”
10:55~11:15	成田こども日本舞踊教室
11:20~11:45	創作舞踊 “むぎわらの会・鳴子の会”
12:00~12:45	ヤッターマン キャラクターショー
12:50~13:10	ダンスパフォーマンス “八華流 雀会”
13:25~13:55	ブラスバンド演奏 “吾妻中学校”
14:00~14:30	ストリートダンス “D's COOL”
14:00~14:20	玉造下座保存会 *
14:30~15:00	ストリートライブ “poco a poco” *
14:35~14:55	バトントワリング “スマイリーズ(SMILEYS)”
15:00~15:45	ヤッターマン キャラクターショー
16:00~16:50	お楽しみ抽選会
16:55~17:15	フラダンス “リッチペドリナフラスクール”
17:20~17:40	フラダンス “森フラススタジオ”
17:30~18:00	踊り “藤の会” *
17:50~18:15	ハワイアンバンド “マウイ・アイランダーズ”
18:20~19:00	バンド演奏 “ピリトルズ”
18:30~19:00	阿波踊り “阿波踊りなりた連” *
19:10~19:50	'70~'80sアメリカンロックバンド “Do-Be's”
20:00~20:40	歌謡ショー “大空ひばり”

(注) *印は「おまつり通り」で、そのほかは「中央舞台」で開催。内容は変更することがあります。山車・みこしはまつり会場を中心に随時運行します

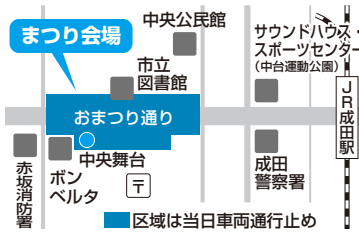

困りごと・悩みごと相談室

一人で悩んでいないで相談してみませんか？

毎日の生活の中で、疑問に思っていること、誰かに相談したいと思っていることはありませんか。市などでは、そんなあなたの要望に応え、各種相談を行います。相談は無料で秘密は厳守されます。この機会に日ごろ感じている疑問や悩みを解消してみてはいかがでしょうか。



相談日 ※12:00~13:00は相談できません。

相談名	期日	時間	場所	問い合わせ先
市民生活相談(離婚・相続・相続関係・金銭貸借・売買など)	月・金曜日	9:00~16:00	市役所2階市民相談室	市民協働課市民相談室 ☎20-1507 ※裁判所で係争中の事件は除きます。法律相談9月分の予約は8月26日(水)午前8時30分から受け付けます。
法律相談(予約制・市内在住の人)	水曜日	13:00~16:00	〃	
もめごと・なやみごと・苦情相談(人権・行政相談)	8月25日(火)	10:00~15:00	市役所2階201会議室	
外国人相談(英語・中国語・スペイン語・ポルトガル語)	8月28日(金)	13:00~16:00	〃	
税務相談	8月18日(火)	10:00~15:00	市役所2階市民相談室	
不動産相談	8月18日(火)	10:00~12:00	市役所2階201会議室	
市民よろず相談	8月15日(土)	13:00~16:00	保健福祉館	県行政書士会印旛支部 作田義美さん ☎23-3286
税務支援センター(予約制)	8月26日(水)	10:00~15:00	県税理士会成田支部(飯田町157-4)	県税理士会成田支部 ☎28-0931
司法書士法律相談	8月19日(水)	18:00~20:00	保健福祉館	県司法書士会佐倉支部 石井滋さん ☎20-1810
木造住宅耐震相談(予約制)	8月27日(木)	9:00~16:00	市役所5階503会議室	建築住宅課 ☎20-1564
女性就業(内職)相談(来所前に要電話)	水・金曜日	10:00~16:00	市役所2階女性就業相談室	商工課 ☎22-1111 内線2729
消費生活相談	月~金曜日	9:30~16:30	消費生活センター(市役所2階)	消費生活センター ☎23-1161
年金相談	水曜日	10:00~15:00	市役所1階相談室	保険年金課 ☎20-1547
女性のための相談(予約制)	8月27日(木)	10:00~16:00	市役所2階相談室	企画政策課 ☎20-1500
交通事故相談	9月1日(火)	10:00~15:00	市役所1階相談室	交通防犯課 ☎20-1527
障がい者相談	水曜日・第4日曜日・祝日を除く毎日	9:00~19:00	保健福祉館	障がい者相談センター ☎27-1106
障がい者就労相談(予約制)	月~金曜日	9:00~17:00	保健福祉館	成田障害者就業・生活支援センター 就職するなら明明塾 ☎29-1003
心配ごと相談	木曜日	10:00~15:00	保健福祉館	社会福祉協議会 ☎27-7755
	9月11日(金)	10:00~15:00	下総地域福祉センター	
	8月21日(金)	10:00~15:00	保健福祉館大栄分館	
酒害相談	9月3日(木)	9:00~12:00	保健福祉館	〃
家庭児童相談	月~金曜日	9:00~16:00	市役所2階家庭児童相談室	子育て支援課 ☎20-1538
就学相談(予約制)	月~金曜日	9:00~17:15	教育センター	教育センター ☎20-2922
教育相談(予約制)	火曜日	9:00~16:00	〃	〃
教育相談(不登校相談も)	月~金曜日	9:00~17:00	ふれあいるーむ21	教育相談室 ☎22-5100

文 ゆめ半島千葉国体 文化プログラム協賛事業



ゆめ半島千葉国体・ゆめ半島千葉大会に、文化の面から参加していただくことで、スポーツと芸術文化の両方の良さを発見するとともに、千葉県の魅力を全国に紹介しようとするものです。

対象＝スポーツに関連する芸術文化事業または千葉県の魅力や芸術文化などを全国で紹介する事業で、平成22年9月1日～10月31日に行われるもの

申込方法＝申込書に必要事項を書いて、直接または郵送でゆめ半島千葉国体実行委員会事務局(〒260-0013 千葉市中央区中央4-13-28)または市実行委員会事務局(国体推進課 〒287-0292 松子366)へ。申込書は「ゆめ半島千葉国体」ホームページ(<http://kokutai-2010chiba.jp/kokutai>)からダウンロードできます

申込締切日＝12月18日(金)

※くわしくは市実行委員会事務局(☎73-2115)へ。



お知らせ

選 縦覧します 選挙人名簿

平成21年9月2日現在の選挙人名簿を縦覧します。今回新しく登録される人は日本国民で、平成元年9月2日までに生まれた人で平成21年6月2日までに成田市に住民登録をして、引き続き3カ月以上住んでいる人です。

期間＝9月3日(木)～7日(月) 午前8時30分～午後5時15分

場所＝選挙管理委員会事務局(市役所4階)

※くわしくは同事務局(☎22-1111 内線3152)へ。

労 就労に悩む若者の相談窓口 協若者自立塾

「人間関係に悩んでいる」「働く気にならない」などさまざまな悩みを持ち、働きたいのに働けない若者とその家族に向けた相談窓口を開設します。

日時

○8月23日(日)…午後2時～4時

○8月26日(水)…午後6時～8時

会場＝勤労会館(不動ヶ岡)

相談料＝無料

※くわしくは労協若者自立塾(☎0479-77-2566)へ。

有 ご協力ください 害鳥獣の捕獲

8月17日(月)～10月31日(土)の間、農作物に被害を与える有害鳥獣の捕獲が市街地を除く市内全域で行われます。獣類は期間中に箱わなによる捕獲を行い、鳥類は8月から9月にかけて銃器による捕獲を行います。事故防止のため、ご協力をお願いします。

※くわしくは農政課(☎20-1541)へ。

第1回なりた鈴虫祭り

無料で配布します

虫かごを持ってきた人にスズムシと飼育方法の説明書を無料で配ります。

日時＝8月22日(土) 午後2時～5時

会場＝浅間公園(美郷台)

※虫かごのない人は実費負担。くわしくはなりたすず虫愛好会・山田さん(☎22-9659)へ。



催し物

生 熊野古道を読み解く 生涯学習講演会

日時＝9月12日(土) 午後2時～4時

会場＝中央公民館講堂

テーマ＝世界遺産・熊野古道を読み解く

講師＝楠本弘児さん(写真家)、林雅彦さん(明治大学教授)

定員＝100人(先着順)

参加費＝無料

※申し込みは生涯学習課(☎20-1583)へ。

里 成田・里山を育てる会 山講演会

日時＝8月23日(日) 午後1時30分から

会場＝三里塚コミュニティセンター

テーマ＝旧宮内庁下総御料牧場の時代から

講師＝新島新吾さん(元社会教育指導員)

参加費＝無料

※参加を希望する人は当日直接会場へ。

くわしくは成田・里山を育てる会・相原さん(☎35-1550)へ。

プ ジョブカフェちば出張版 テ仕事探しカフェ

市では、若年者就業支援施設「ジョブカフェちば」と連携し、若者の求職者と求人企業との出会いの機会を提供する就職イベントを開催します。

日時＝9月2日(水) 午後1時30分～4時30分

内容＝企業紹介、企業の採用担当者と参加者の懇談

会場＝市役所6階中会議室

対象＝15～34歳で就職を希望する人

定員＝20人(先着順)

参加費＝無料

※申し込みは8月27日(木)までに商工課(☎20-1622)へ。

成 夏の終わりのお楽しみ 田山みたま祭り 盆踊り大会

日時と内容

○8月23日(日)…午後7時から法楽、午後7時30分～9時30分に盆踊り大会

○8月24日(月)…午後7時～9時30分(23日が雨天中止の場合は午後7時から法楽)

会場＝弘恵会田町駐車場

※両日も雨天中止のときは8月25日(火)

に23日と同じ日程で開催します。くわしくは成田市観光協会(☎22-2102)へ。

下総歴史民俗資料館が 臨時休館

館内展示施設整備のため、9月1日(火)に臨時休館します。

※くわしくは下総歴史民俗資料館(☎96-0080)へ。



募集

市 優勝を目指して 民女子ゴルフ大会

期日=10月8日(木)

会場=大栄カントリー倶楽部

競技方法=2人1組の地区団体戦と個人戦(地区連合チーム、1人での個人戦参加申し込み可)

参加資格=市内在住・在勤の人(学生は除く)

参加費=1人3,000円(プレー費は別途)

※申し込みは9月14日(月)までに市体育協会事務局(生涯スポーツ課・☎20-1584)へ。

千 スペシャリストを目指して 千葉県農業大学校学生

募集人員=農学科40人、研究科10人

選考期日=10月27日(火)

選考場所=千葉県農業大学校

受験資格(卒業見込みを含む)

○農学科…高校卒業

○研究科…都道府県農業大学校を卒業

選考方法=書類審査、小論文、面接

申込方法=9月24日(木)~10月9日(金)に願書に必要事項を記入して同校(〒283-0001 東金市家之子1059)へ

※くわしくは同校(☎0475-52-5121)へ。

体 あなたは大丈夫? 力・運動能力測定会

日時=9月13日(日) 午前10時から

会場=フィットネスハウス・アリーナ(中台体育館)

種目

○共通…握力測定、上体起こし、長座体前屈

○20~64歳…反復横とび、20mシャトルラン、立ち幅とび

○65~79歳…10m障害物歩行、開眼片足立ち、6分間歩行

対象=20歳以上の人

参加費=無料

持ち物=運動できる服装と屋内靴

※申し込みは9月11日(金)までに生涯スポーツ課(☎20-1584)へ。

市 あなたの力作を 民文化祭2009(展示の部)

催し物と期間・会場

○写真展・手工芸展…10月4日(日)~9日(金) 市役所1階ロビー

○短歌・俳句・川柳展…10月13日(火)~18日(日) 市役所1階ロビー

○陶芸展…10月9日(金)~11日(日) 中央公民館講堂

○山野草展…10月17日(土)・18日(日) 中央公民館3・4研修室

○生け花展…10月10日(土)・11日(日) 中央公民館2階

○書道協会展…10月24日(土)~11月3日(火・祝) 国際文化会館国際会議室

○市民書道展…10月13日(火)~18日(日) 市役所1階ロビー

○市民美術展…10月24日(土)~11月3日(火・祝) 国際文化会館小ホール・ロビー

対象=市内在住・在勤の人

申込方法=9月11日(金)までに、往復はがきに出品を希望する催し物名・作品名・住所・氏名・年齢・職業・電話番号を書いて生涯学習課(〒286-8585 花崎町760)へ。応募要項を返送します

※くわしくは同課文化振興室(☎20-1534)へ。

陸 日本の安全を守る 海・空の自衛官

航空学生

応募資格=高卒(見込みを含む)21歳未満の人

試験日=9月23日(水・祝)

待遇=入隊後約6年で3等海・空尉

一般曹候補生

応募資格=18歳以上27歳未満の人

試験日=9月19日(土)

待遇=入隊後、2年9カ月経過後以降、選考により3等陸・海・空曹

2等陸・海・空士(女子)

応募資格=18歳以上27歳未満の女性

試験日=9月27日(日)・28日(月)

待遇=陸上(技術系を除く)は2年、陸上(技術系)・海上・航空は3年を1任期として任用(以降2年を1任期)

※受付期限はいずれも9月11日(金)です。くわしくは自衛隊成田地域事務所(☎22-6275)へ。

紅 練習の成果を發揮して 葉杯テニス大会

期日=9月28日(月)・29日(火)(予備日は9月30日(水))

会場=サウンドハウス・スポーツセンター・テニスコート(中台テニスコート)

種目=女子3ダブルスによる団体戦

参加資格

○CDクラス…市内在住・在勤の人、市テニス協会加盟クラブ員(市の大会の優勝・準優勝者、女子連A・B級の選手は除く)

○オープンクラス…どなたでも

参加費=1チーム4,000円

申込方法=9月11日(金)午後4時までに参加費を持って公津の杜テニススクールへ

※くわしくは市テニス協会事務局・松田さん(☎090-3096-1561)へ。

ダ 優勝目指して ブルステニス選手権大会

期日=10月4日(日)・11日(日)(予備日は18日(日))

会場=サウンドハウス・スポーツセンター・テニスコート(中台テニスコート)

参加資格=市内在住・在勤の人、市テニス協会加盟クラブ員

種目=ダブルス個人戦で一般男・女、壮年男子(45歳以上)、女子ミディ(40歳以上)

参加費=1組3,500円(高校生以下1,500円、加盟クラブ員3,000円)

申込方法=9月11日(金)午後4時までに参加費を持って公津の杜テニススクールへ

※くわしくは市テニス協会事務局・岡部さん(☎090-3092-9697)へ。

市 さわやかに汗を流そう 民運動会

日時=10月10日(土) 午前8時30分から

会場=プレイテック・スタジアム(中台陸上競技場)

※種目などについては、区・自治会・町内会へ回覧板でお知らせします。参加を希望する人は一緒に回覧する申込書に書いてください。くわしくは生涯スポーツ課(☎20-1584)へ。

個性を生かした多彩なメニュー 高校開放講座

市内の高校がそれぞれ特色ある講座を用意しています。

■成田国際高校

日時=9月12日・19日・26日、10月3日・10日の土曜日(全5回) 午前9時～正午
英会話初級

内容=ドラマを演じる、日常会話、日本紹介、討論、英語で料理など

対象と定員=20歳以上の人・40人
参加費=500円(教材費)

英会話中級

内容=英語による自己紹介からディベートまで

対象と定員=20歳以上の人・20人
参加費=500円(教材費)

コンピューター基礎

内容=操作の基礎、画像の取り込み、カレンダー・ポスター・年賀状の作成など

対象と定員=20歳以上の人・24人
参加費=1,000円(教材費)

■成田高校

日時=9月12日・19日・26日、10月3日・10日の土曜日(全5回) 午後1時～4時
江戸時代の成田市域

内容=江戸時代の支配層・人々の生活・宗教・行事を学ぶ

対象と定員=20歳以上の人・30人
参加費=無料

中国哲学講座

内容=中国の哲学史・文学史・政治理念と中国哲学との関連を学ぶ

対象と定員=20歳以上の人・30人
参加費=無料

■成田西陵高校

生活に潤いと新しい発見を

日時=9月12日・19日・26日、10月3日・10日・17日の土曜日(全6回) 午前9時～正午

内容=エクセル入門、うどん打ち入門、カップケーキ作り、やさしいバイオテクノロジー(培地作成、ランの無菌培養)、四つ目垣作成

対象と定員=20歳以上の人・20人
参加費=1,000円(教材費)

※いずれも先着順。申し込みは各講座とも生涯学習課(☎20-1583)へ。

上達へのポイントを ユニアテニス教室

日時=9月23日(水・祝) 午前9時から
会場=サウンドハウス・スポーツセンター・テニスコート(中台テニスコート)

対象と定員=10～18歳の市民、市内高校生、市テニス協会加盟クラブ員(初級者～中級者)・50人(先着順)

参加費=500円

持ち物=硬式テニスラケット、テニスシューズ

申込方法=電話で市体育協会事務局(生涯スポーツ課・☎20-1584)へ

※くわしくは市テニス協会事務局・長滝さん(☎27-7656)へ。

横綱になるのは君? 小学生相撲大会

日時=9月22日(火・祝) 午前8時30分から

会場=大和相撲道場(中台相撲場)

種目

○団体戦…小学2～6年生各1人ずつの5人編成

○個人戦…小学1～6年生の部

参加費=無料

※申し込みは9月11日(金)までに生涯スポーツ課(☎20-1584)へ。



立ち合い前のあいさつが大切

ぜひお手伝いを POPラン運営ボランティア

日時=11月1日(日) 午前8時～正午

場所=ニュータウン内走路

内容=走路の監察・選手の安全確保(スタッフジャンパー・弁当を支給)

対象=高校生以上の人

※くわしくはPOPラン大会事務局(生涯スポーツ課・☎20-1584)へ。

日曜 開庁日

8月23日、9月13日

午前8時30分～午後5時15分

市民課、保険年金課、市民税課、資産税課、納税課、子育て支援課で一部の業務を行っています

防災フェアなりた

日時=9月12日(土)・13日(日) 午前10時～午後4時

会場=イオンモール成田ガーデンコート

内容=防災関連用品などの展示、消防・救急コーナーなど

無料木造住宅耐震相談会・建築相談会
対象

○耐震相談会…一戸建て住宅または併用住宅(居住部分が総床面積の2分の1以上のもの)で木造在来構法2階建て以下のものを市内に所有し、自らが居住している人

○建築相談会…市内に一戸建て木造住宅などを所有している人

定員=耐震相談会10人・建築相談会5人

申込方法=開催日の7日前(土・日曜日、祝日の場合はその前日)までに建築住宅課(☎20-1564)へ

※くわしくは危機管理課(☎20-1523)または消防本部警防課(☎20-1592)へ。

不用品情報コーナー

譲ります

有償・製図台のドラフター・旅行かばん・下総中の制服ほか(女子用)・食器洗い機・衣類乾燥機

探しています

有償・スクーター・ミシン・自転車(18インチ男の子用)

無償・車いす・花器・ビデオデッキとカメラ(Hi8方式)・おもちゃ(プラレール、トミカなど)・ミシン・マージャン用マット・キーボード・調理用具・ワイドストッカー・エレクトーン・ランドセル

※くわしくはリサイクルプラザ(☎36-1000、月曜日は休館)へ。

伝言板

MESSAGE BOARD



募集

リ 掘り出しものを サイクル製品の販売

受付日時=8月20日(木)~23日(日) 午前9時~午後4時30分

会場=リサイクルプラザ

対象=市内に住み、品物を持ち帰ることができる人(希望者には建物1階まで有料で運送)

リサイクル製品=自転車、家具類

価格=5,000円以内

申込方法=リサイクルプラザ所定の申し込み用紙を提出。申し込み多数の場合は抽選を行い、該当者にはがきで通知(電話での申し込みはできません)

※申し込みの無かった品物は抽選後に即売します。くわしくはリサイクルプラザ(☎36-1000、月曜日は休館)へ。

な 楽しさいっぱい! つやすみおはなし会

期日=8月27日(木)

時間と内容

- 第1部(午前10時30分~11時)…幼児(3歳以上)と保護者のためのおはなし「世界でいちばんきれいな声」ほか
- 第2部(午前11時20分~11時50分)…小学生のためのおはなし(保護者も可)「三びきの子ブタ」ほか

会場=市立図書館2階集会室

参加費=無料

※参加を希望する人は当日直接会場へ。くわしくは市立図書館(☎27-4646、月曜日は休館)へ。

太 健康のために 極拳教室

日時=9月6日(日) 午後1時~3時(受け付けは午後0時30分から)

会場=フィットネスハウス・アリーナ(中台体育館)

申込方法=8月28日(金)までに電話で市体育協会事務局(生涯スポーツ課・☎20-1584)へ

※参加費は無料です。くわしくは市太極拳連盟・山内さん(☎28-5097)へ。

月 季節を味わう 見だんごを作って食べよう!

日時=9月5日(土) 午前9時50分~11時30分

会場=子ども館

対象と定員=小中学生・16人(先着順)

参加費=100円(材料費)

持ち物=エプロン・三角巾・飲み物・小スプーン1個・タオル・ボウル・ビニール袋

※申し込みは子ども館(☎20-6300、月曜日・第3日曜日は休館)へ。

マ セミナー交流会も マンション管理の相談会

日時=9月12日(土) ①午前10時~正午 ②午後1時~4時30分

内容と定員

- ①マンション管理の個別相談会・4組
- ②セミナー交流会(マンション建て替え制度の諸問題、管理規約改正の留意点とその手順について)・20人

会場=中央公民館

対象=マンション管理組合役員と居住者
参加費=無料

※申し込みは県マンション管理士会(☎043-244-9091)へ。

古 初心者歓迎 文書から成田の歴史を学ぼう

古文書を通じて、成田の歴史をひも解いていきます。

日時=9月7日(月) 午後2時~4時

会場=市役所6階中会議室

講師=小倉博さん(成田山霊光館)

定員=30人程度

参加費=無料

※申し込みは9月4日(金)までに生涯学習課文化振興室(☎20-1534)へ。

夕 頭脳プレーで ニカップペタンク大会

日時=9月13日(日) 午前8時30分から

会場=タニペタンクコート

チーム編成=1チーム3人

参加費=1人1,500円(昼食代含む)

※申し込みは8月31日(月)までに市ペタンク協会事務局・並木さん(☎26-5415)へ。

リ 身近にエコを感じて サイクル布草履作り教室

日時=9月9日(水)・10日(木) 午後1時~4時30分

会場=成田公民館

対象と定員=成人・15人(応募者多数は抽選)

参加費=100円(材料費)

持ち物=布(木綿)・はさみ

申込方法=8月25日(火)(必着)までに、はがきに住所・氏名(フリガナ)・電話番号を書いて成田公民館(〒286-0024 田町299-2)へ

※くわしくは同館(☎24-0787、月曜日は休館)へ。



さらっとして気持ちいい

バ 初めての人の ウンドテニス体験教室

日時=9月16日(水)・30日(水) 午前9時15分~正午

会場=フィットネスハウス・アリーナ(中台体育館)

参加費=1回100円

※ラケットは用意してあります。申し込みは市レクリエーション協会事務局(生涯スポーツ課・☎20-1584)へ。

絵 顔彩や青墨を使って 手紙教室

日時=9月9日・16日・30日、10月7日・14日・21日の水曜日(全6回) 午前10時~正午

会場=中郷公民館

内容=野菜や花などを題材に、筆で顔彩や青墨を使って、画仙紙はがきに描く

定員=20人(先着順)

持ち物=筆、青墨、硯、顔彩など

※申し込みは午前9時~午後5時に中郷公民館(☎22-4614、月曜日・祝日は休館)へ。

保健インフォメーション

このコーナーの会場は保健福祉館です。問い合わせは健康増進課(☎27-1111)へ。電話やFAX(27-1114)で健康に関する相談なども受け付けています。

相談は医師などの都合により日程を変更する場合があります。

▼一般健康相談	期日	時間	相談を受ける人	成人検診・女性の検診
健康相談(予約制)	9月 1日(火)	午後1時15分～1時45分	医師・保健師・歯科衛生士・栄養士	期日と会場(成…成人検診)
歯の健康相談	9月 2日(水)	午後1時30分～2時30分	歯科医師・歯科衛生士	
こころの健康相談(予約制)	9月 2日(水) 9月 9日(水)	午後1時30分～3時	精神科医師・保健師 カウンセラー・保健師	
▼乳幼児健診・相談	期日	受付時間	対象	8月21日(金) 保健福祉館(成)
赤ちゃん相談・4カ月	8月31日(月)	午前9時～9時30分	平成21年 4月生まれ	8月25日(火) 三里塚コミュニティセンター(成)
赤ちゃん相談・10カ月	8月28日(金)		平成20年10月生まれ	8月26日(水) 保健福祉館(成)
1歳6カ月児健診	9月 3日(木)	午後1時～1時30分	平成20年 2月生まれ	9月 9日(水) 保健福祉館(成)
3歳児健診	8月27日(木)		平成18年 2月生まれ	9月11日(金) 保健福祉館(成)
2歳児歯科健診	8月20日(木)	午後1時～1時30分	平成19年 1月生まれ	9月15日(火) 八生公民館(成)
こころの発達相談(予約制)	今月はありません			

- 母親学級(予約制)…主に初めて母親になる人が対象
- パパマクラス(予約制)…妊婦とその家族が対象
※日時などくわしくは健康増進課へ。
- こんには赤ちゃん事業…生後4カ月までの赤ちゃんが対象
※赤ちゃんお誕生連絡票(母子健康手帳別冊1)を健康増進課へ送付。
- ポリオの予防接種…生後3～90カ月(7歳6カ月)未満の乳幼児が対象
期日＝9月4日(金)・7日(月) 受付時間＝午後1時15分～2時
※問診票と母子健康手帳を持参。

献血にご協力ください

【イオンモール成田】

日時＝8月29日(土) 午前10時～11時45分、
午後1時～3時30分

※満16～69歳の人にご協力いただけます。65歳の間に献血をした経があることが必要です。

国保大栄診療所臨時休診日

期日＝8月24日(月)・25日(火)

※くわしくは同診療所(☎73-2333)へ。

急病診療所 ☎27-1116 赤坂1-3-1(保健福祉館敷地内)

診療科目	診療日	診療時間
内科 小児科	毎日	午後7時～ 午後11時
外科 歯科	日曜日・祝日	午前10時～ 午後5時

※来診前に症状を連絡してください。健康保険証を忘れずに。電話のかけ間違いに注意してください。



日曜祝日診療機関

都合により休診する場合があります。来診前に電話で問い合わせてください。

成田病院(午前中・押畑・☎22-1500)

藤倉クリニック(午前中・幸町・☎22-1158)

聖マリア記念病院(取香・☎32-0711)

ひらの内科

(日曜日の午前中・ウイング土屋・☎23-8070)

大田クリニック

(日曜日の午前中・ウイング土屋・☎23-2100)

なのはなクリニック

(日曜日の午前中・吉岡・☎49-0533)

保育園開放日

保育園名	電話番号	期日	保育園名	電話番号	期日	
*松崎	26-8282	8/21(金)・9/4(金)・18(金)	*三里塚第一	35-0165	8/18(火)・9/1(火)・15(火)	
中台	27-9023	8/19(水)・9/2(水)・16(水)	*三里塚第二	35-0081	8/25(火)・9/8(火)・22(火)	
新山	28-2527	8/20(木)・9/3(木)・17(木)	赤荻	24-0752	毎日 (土・日曜日、祝日を除く)	
長沼	37-0005	8/28(金)・9/11(金)	*大栄	73-3000		
*中台第二	29-6676	8/18(火)・9/1(火)	*宗吾	26-2472		
玉造	26-8889	8/27(木)・9/10(木)	*公津の杜	29-6551		
*吾妻	27-5773	8/26(水)・9/9(水)	*月かげ	96-0531		
橋賀台	28-0676	8/25(火)・9/8(火)	*成田	22-0856		
*高岡	96-0042	8/26(水)・9/9(水)	*つぶえ	22-0867		
小御門	96-2362	8/20(木)・9/3(木)・17(木)				
						一時保育のみ

このコーナーの問い合わせは各保育園へ。赤荻・大栄・宗吾・公津の杜保育園以外は予約が必要です。

*は一時保育あり(要予約)

時間＝午前10時～11時(赤荻は午前9時～午後0時15分、大栄は午前9時30分～午後4時30分、宗吾は午前9時～午後4時、公津の杜は午前9時30分～午後3時、月かげは午前9時30分～11時)

遺児等手当 養育者に支給します

義務教育終了前の児童の父母または父母のどちらかが、死亡か一定程度以上の障がいの状態になった場合に、その児童と同居し、監護、養育している人に遺児等手当を支給します(所得制限があります)。

支給額=対象となる子ども1人当たり月額6,000円

現況届の提出を

遺児等手当を受けている人は、9月10日(木)までに「現況届」を提出してください。提出しないと8月以降の手当が受けられません。対象者には、用紙を送付しました。

提出先=子育て支援課(市役所2階)または下総・大栄支所市民福祉課
※くわしくは子育て支援課(☎20-1538)へ。

麻しん・風しん混合ワクチン 予防接種はお早めに

平成20年4月から5年間、乳幼児期に麻しん・風しんの予防接種を1回しか受けていない人は、中学1年生または高校3年生に相当する年齢の年に2回目の予防接種を受けることができます。

接種には、原則として保護者の同伴が必要です(既婚者は除く)。対象者には問診票を送付していますが、保護者が同伴できない場合、事前に送付した問診票は使用できません。別の問診票を発行します。

転入で問診票がない場合は健康増進課へ連絡してください。

※妊娠している可能性がある人は受けられません。くわしくは同課(☎27-1111)へ。



児童扶養手当 現況届の提出はお早めに

児童扶養手当を受けている人は、8月31日(月)までに「現況届」を提出する必要があります。

現況届は、所得や生計の状況を確認し、8月以降の手当額を決定するためのものです。提出しないと8月以降の手当が受けられません。

対象者には用紙を郵送しましたので、届いていない場合は子育て支援課まで連絡してください。

提出先=子育て支援課(市役所2階)または下総・大栄支所市民福祉課
※くわしくは子育て支援課(☎20-1538)へ。

特別児童扶養手当・障害児福祉手当・特別障害者手当 所得状況の届け出を

特別児童扶養手当・障害児福祉手当・特別障害者手当の支給を受けている人は、「所得状況届」を9月10日(木)までに提出してください。

対象者には用紙を送付しましたので、届いていない人は障がい者福祉課へ連絡してください。

この届け出をしないと8月分以降の手当が受けられません。必ず期限内に提出してください。

提出先=障がい者福祉課(市役所議会棟1階)または下総・大栄支所市民福祉課
※くわしくは障がい者福祉課(☎20-1539)へ。

あじさい工房 精神障がい者の自立を支援

保健福祉館内にある「あじさい工房」は、精神障がい者のための小規模通所授産施設です。

軽作業や創作活動を通じて基本的な生活リズムを身に付け、集団生活や地域交流をする中で社会参加を推進し、就労意欲の向上を図り、働くための準備などをを行います。

※くわしくは障がい者福祉課(☎20-1539)またはあじさい工房(☎27-8211)へ。

パソコン教室 シニアの健康づくりに

日時=10月5日(月)・9日(金)・16日(金)・19日(月)・23日(金)・26日(月)・30日(金)、11月2日(月)・6日(金)・9日(月)(全10回) 午後1時30分~3時30分

会場=老人福祉センター(下方)

対象=60歳以上の市民

定員=10人(応募者多数の場合は初めての人を優先に抽選)

参加費=無料(教材費は実費)

申込方法=8月31日(月)(必着)までに往復はがきに住所・氏名・年齢・電話番号を書いて老人福祉センター(〒286-0005 下方1561-1)へ

※くわしくは同センター(☎26-0236)へ。



SOS ネットワーク はいかい高齢者の発見に

認知症の増加などが原因で、高齢者のはいかひが増えていきます。

SOSネットワークは、警察・市と、駅・コンビニなどの民間団体が協力し、行方不明になった高齢者を発見・保護するシステムです。捜索願のあった高齢者の情報を、ネットワークを通じてFAXや防災無線で素早く広域に伝え、発見・保護につなげます。

※くわしくは高齢者福祉課(☎20-1537)または成田警察署(☎27-0110)へ。





ゆめ半島
千葉国体
2010

国体の記憶 ⑪

”完全燃焼”できた3年間

このコーナーに登場してくれる人を募集します。
くわしくは広報課(☎20-15503)へ。

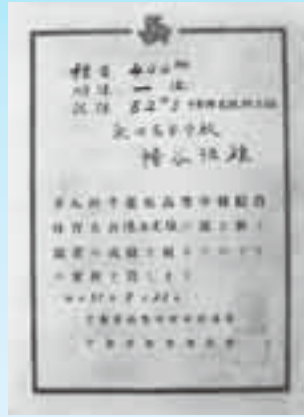

田中 恒雄さん(西和泉) (旧姓：幡谷)

荒海出身。昭和30年、成田高校2年時に陸上400m走で神奈川国体出場。翌年、秋の県高校総体で千葉県高校新記録を樹立。同年冬にはキャプテンとして同校初となる全国高校駅伝大会出場を果たした



胸に千葉代表の印・菜の花のワッペンを付け、横浜での開会式に臨んだ。第10回神奈川国体。「各都道府県代表が一堂に会し、天皇后両陛下もご覧になっている。遠く北海道からつながってきた「国体旗」が会場に入ってくると胸が熱くなりましたね」

国体の開会式には特別な思い入れがあった。念願だった国体出場を決めた高校2年の秋、「国体旗リレー」(現在の大会旗・炬火リレー)が成田を通過し、その先導役を務めたのだ。当時は前年開催地から大会会場地へと、いくつもの県をまたぎ国体旗が運ばれていた。「大勢の人の手によりつながってきた重みを感じずにはいられませんでした」。誇らしさをかみしめ、沿道からの声援を受けながら、山口から葉師堂まで走り抜けた。

陸上競技400m走に出場。「19歳未満」という出場枠だったため、上級生や大学生を相手にしたレースだった。予選は通過したものの、決勝進出には一歩及ばず涙をのんだ。だが、本格的に短距離走を始めて1年半、100m・200mから400mに転向して、



国体旗リレーの先導を務める田中さん(右)

わずか半年でたどり着いた全国レベル。「走るたびに記録が伸びるという感じでした。400mは瞬発力と持久力の両方が求められる種目。自分が力を出せる距離を見極めてくれた監督のおかげだと思えます」

国体で深めた自信は、次の挑戦へと向かわせた。「県高校新記録」。翌年の国体出場は見送り、記録一本に狙いを絞り、調整に励んだ。ひたすら続けた腕振りと腿上げ、きつい冬場の階段の昇り降り。それらは高校最後の秋、県大会で実を結んだ。

「国体出場と県高校新記録。2つの目標が達成でき、「完全燃焼」といえる3年間でした。目標に向かって真っすぐに進んだ日々は、今でも大切な財産になっています」

編集後記

お盆は、精霊棚を作りご先祖の霊をわが家に招いて、家族同様に過ごす仏事です。久しぶりに帰省された方も多いことと思います。昔はどこの家でも、ご先祖が早く来られるようにキュウリの馬を、ゆっくり帰ってもらうためにナスの牛を供えましたが、最近は簡略化されているようです。地域の風習などは、変わることなく受け継いでいきたいものです。



成田市役所本庁舎
(行政棟、議会棟、消防本部、成田消防署)
はISO14001の認証登録を受けています。

平成21年8月15日号 No.1153

成田市のホームページ <http://www.city.narita.chiba.jp>